CENTRALA UNIVERSITARA „M. EMINESCU" IAŞI

Senzaţionale dezvăluiri ale consilierului Mitică Ungureanu

Grave ilegalităţi la eliberarea titlurilor de proprietate în Iaşi

■ prefectul este hotărît să anuleze toate titlurile care nu au o bază legală

În şedinţa de luni seară a Consiliului Municipal, consilierul Mitică Ungureanu, preşedintle şedinţei, a făcut publică lista primelor 70 de titluri de proprietate eliberate de Comisia Judeţeană pentru aplicarea Legii fondului funciar în municipiul Iaşi. Preşedintele şedinţei, ca şi mulţi consilieri au făcut aprecieri critice referitoare la abuzurile săvîrşite de comisiile municipală şi judeţeană în aplicarea Legii nr. 18/1991 şi în special la constituirea dreptului de proprietate asupra 0,5 ha pentru specialişti care lucrează în unităţile agricole de stat sau în cele transformate în societăţi comerciale cu caracter general. S-au făcut numeroase referiri la matrapazlîcurile petrecute la Staţiunea de Cercetare şi Producţie Pomicolă Galata unde majoritatea lucrătorilor au fost împroprietăriţi cu cîte aproximativ 5000 mp de teren. S-a pomenit şi numele inginerului Emil Eugen Rominger, care lucrează la ferma staţiunii de la Maxut din comuna Deleni, care a primit la Iaşi 4.988 mp de teren. În această listă mai figurează de la Staţiunea de Cercetări şi Producţie Pomicolă alţi 23 de lucrători, printre care Titus V Păduraru, Mircea C Zanca, Ludovic M. Petre şi Eugen P Cârdei. Sînt însă şi specialişti de la fostele IAS Iaşi şi Copou, care au primit cîte 5000 mp în zona de lîngă SC Antibiotice sau chiar în cartierul Copou. Printre aceştia se numără Jean D. Mihăileasa, Silvia Răceanu, Ioan Bujoreanu, Corneliu Mardare, Naum Voicu şi mulţi alţii. La această listă noi mai adăugăm pe cei 24 de proprietari, fără drept, de teren de la SC "Bucium" SA, în frunte cu directorul Virgil Arsene, care s-au autoîmproprietărit, cu sprijinul comisiilor judeţene şi municipale cu cîte 5000 mp. Facem precizarea că art. 18 (alin.3) din Legea nr. 18/1991 şi art. 3 din Decretul-Lege nr. 43/1990 prevede că aceste terenuri se pot atribui numai specialiştilor care au lucrat în ultimii trei ani în unităţile agricole cooperatiste desfiinţate sau transformate în societăţi comerciale, nu au altă suprafaţă de teren şi au domiciliul stabil în respectivele localităţi. Mai mult, Legea nr. 18 stabileşte clar că aceste drepturi de proprietate se acordă după ce s-au reconstituit toate celelalte drepturi ale foştilor proprietari, iar în comunele respective au rămas terenuri agricole disponibile. Or, la Iaşi nici unele dintre aceste prevederi legale nu au fost respectate. Iată de ce am solicitat ieri domnului prefect Dan Gâlea, preşedintele Comisiei Judeţene de aplicare a Legii fondului funciar, să-şi prezinte poziţia faţă de aceste grave abuzuri. ***"Din luna ianuarie 1993, cînd am primit la semnat titlurile de proprietate ale domnului Serbina, secretarul Consiliului Judeţean, şi ale lui Petru Gârlea, de la comisia municipală, am stopat atribuirea titlurilor de proprietate pentru specialiştii agricoli pînă la reconstituirea tuturor celorlalte drepturi de proprietate ale foştilor proprietari. Ne-am dat seama că s-au săvîrşit grave abuzuri şi vom acţiona pentru ca tuturor specialiştilor cărora li s-a atribuit ilegal terenuri să li se ridice titlurile de proprietate. Vă rog chiar să scrieţi acest lucru, căci mă sprijiniţi să respect legea."***

Dumitru HARIGA

MIERCURI, 1 septembrie 1993 Anul III, Nr. 204(660) 8 PAGINI - 80 LEI

cotidian de informaţii

Monitorul

CE MAI E NOU

■ Opoziţia a renunţat la moţiunea de cenzură

Marţi, 31 august, în jurul orei 14,00, s-a încheiat întîlnirea liderilor partidelor de opoziţie. Principalul punct de discuţie a fost includerea moţiunii de cenzură pe ordinea de zi a sesiunii extraordinare a Parlamentului. Introducerea moţiunii nu a fost considerată oportună deoarece unele partide din opoziţie (PNŢCD, PSDR) consideră că nu a sosit încă momentul politic necesar, iar textul finalizat conţine unele imperfecţiuni. Menţionăm că toate partidele au sfîrşit prin a fi de acord cu aceste obiecţii. (Alte amănunte despre a doua zi a Sesiunii extraordinare a Parlamentului - în pagina 2)

■ Preţurile la carburanţi vor creşte peste o lună

În legătură cu iminenta creştere a preţurilor la carburanţi şi resurse energetice, datorată urcării bruste a dolarului la 836 lei, Valeriu Homer, director general adjunct al Direcţiei Finanţe de la Ministerul Industriilor a declarat unui reporter Mediafax: "Acestea nu sînt decît simple zvonuri. Preţurile la carburanţi şi resurse energetice din import nu au cum să crească imediat, pentru că noi lucrăm pe stocuri, iar stocurile actuale sînt pentru o lună, o lună şi jumătate". Dl. Homer a mai precizat că preţurile la produsele amintite ar putea să crească, dar numai după ce stocurile actuale vor fi lichidate.

■ Studenţii străini vor plăti între 70-180 dolari/lună pentru o cameră de cămin

Potrivit HG nr. 286/1993 privind stabilirea taxelor de cazare şi a regiei de cantină, studenţii plătesc tarife în funcţie de gradul de confort şi de numărul persoanelor cazate într-o cameră. Astfel, pentru o cameră cu grup sanitar comun se vor plăti între 3600 şi 2000 lei/lună/loc. În funcţie de numărul de paturi. Pentru camere cu grup sanitar propriu se va plăti între 4000-3500 lei/lună/loc, iar pentru cameră cu grup sanitar comun la două camere, tarifele sînt cuprinse între 3500-2800 lei/lună/loc. Pentru camere cu grup sanitar propriu, dar care prezintă şi unele facilităţi (balcon, bucătărie etc) se va plăti între 5000-4000 lei/lună/loc. Studenţii străini cazaţi în cămine studenţeşti, în funcţie de cameră şi de numărul de locuri din aceasta, vor achita lunar un tarif cuprins între 70-180.

Producătoarea nr. 1 de băuturi răcoritoare din lume

Coca-Cola

S.C. "Compania de Îmbuteliat COCA-COLA Iaşi" S.R.L.
Calea Chişinăului nr. 47, Iaşi, Tel/fax 098-126700

Luni, 23 august, am început vânzarea cu ridicata
la sediul Companiei noastre din Calea Chişinăului 47A a sticlelor de
COCA-COLA de 1 l

Cantitatea minimă livrată este de 10 navete, iar preţul de vânzare pentru o sticlă de 1 l este 424,83 lei (cu T.V.A.) produsul, plus 150 lei garanţie-sticla şi 3.000 lei garanţie-naveta.

Coca-Cola

Iulian Mincu - ministrul Sănătăţii

Fără să viziteze Spitalul de Recuperare Iaşi

Ministrul Sănătăţii a jignit un colectiv întreg de medici

■ domnia-sa n-a fost contrazis de purtătorul de cuvînt al PDSR Iaşi, medic la acel spital

În cadrul conferinţei de presă cu privire la aplicarea restructurării sanitare, Ministrul Sănătăţii, prof. dr. doc. Iulian Mincu a făcut o serie de declaraţii cu privire la gradul de utilizare a paturilor din spitalele ieşene menţionînd în acest sens că un pat reprezintă 73% din costul unei zile de spitalizare. Domnia-sa şi-a manifestat nemulţumirea în ce priveşte Spitalul de Recuperare care, conform declaraţiilor sale, se dovedeşte a fi nerentabil. Mai mult, Ministrul Sănătăţii a menţionat că în timpul vizitei făcute la acest spital a constatat că acolo domneşte praful. Reacţiile la adresa acestor afirmaţii n-au întîrziat să apară. La Spitalul de Recuperare s-a întrunit Consiliul de Administraţie al instituţiei unde a fost invitat şi un reporter al cotidianului "Monitorul". Directorul spitalului, dr. Manana Mutică, ne-a prezentat acte care dovedesc că gradul de ocupare a paturilor din acest spital este de 116%. Deci nu numai că paturile au fost tot timpul anului ocupate dar, au fost perioade cînd au stat doi bolnavi în acelaşi pat. De asemenea, toate declaraţiile lui Iulian Mincu în legătură cu vizita sa la Spitalul de recuperare sînt pure invenţii, deoarece acesta nu a călcat în această unitate medicală. Ministrul Sănătăţii a mîntit, fiind probabil dezinformat. D-na dr. Mutică ne-a declarat că nici ministrul-secretar de stat dr. Liviu Vulcu, nu a vizitat spitalul, ci numai viitoarea secţie de recuperare neuromotorie care se află încă în construcţie. Spitalul are foarte multe cereri de internare, programarea pacienţilor fiind făcută de acum pentru ianuarie 1994. Deoarece în ţară există doar două spitale de recuperare la Iaşi şi Cluj (şi unul în formare la Bucureşti), spitalul ieşean primeşte pacienţi din întreaga ţară, inclusiv Republica Moldova, cererile depăşind posibilităţile hoteliere ale instituţiei medicale. Ceea ce a surprins însă, atît pe membrii Consiliului de administraţie al Spitalului de Recuperare, cît şi presa locală a fost atitudinea dr. Octavian Petrescu, şef laborator explorări funcţionale în cadrul spitalului mai sus menţionat, prezent la conferinţa de presă de la Prefectură în calitate de purtător de cuvînt şi preşedinte al organizaţiei municipale Iaşi a PDSR (fost FDSN). Domnia sa, deşi medic al spitalului incriminat de Ministrul Sănătăţii nu a făcut rectificările necesare pentru cei prezenţi. Contactat telefonic de unul din redactorii cotidianului nostru, ieri seară, în jurul orelor 18,00, dl. Octavian Petrescu ne-a declarat că "fiind din prezidiu nu puteam interveni la discuţii".

Mihaela CĂNĂNĂU
Ovidiu ŞIMONCA

CNA are grijă de sănătatea noastră

A fost interzisă reclama pentru ţigări la televiziune

■ reclama la băuturi nu trebuie să sugereze că alcoolul poate rezolva problemele telespectatorilor

Consiliul Naţional al Audiovizualului a adoptat prin Decizia numărul 105/1993 normele obligatorii privind realizarea şi difuzarea publicităţii în cadrul programelor audiovizuale, radiodifuzate sau distribuite prin cablu.

În conformitate cu noile reglementări, publicitatea la produsele din tutun este interzisă.

Pînă la data de 1 ianuarie 1994, toate posturile de radio şi televiziune (publice sau private) vor reduce timpul afectat publicităţii produselor din tutun, urmînd ca după această dată reclama acestor produse să fie interzisă total.

Publicitatea la băuturile alcoolice nu trebuie să sugereze faptul că acestea sînt dotate cu propnetăţi terapeutice sau că pot rezolva problemele personale ale telespectatorilor sau radioascultătorilor.

Între orele de maximă audienţă (18.00-23.00) este interzisă publicitatea filmelor cu scene violente şi şocante şi publicitatea băuturilor alcoolice însoţite de gestul băutului.

Este interzisă practicarea publicităţii mascate (prezentarea de produse comerciale, mărci comerciale sau diferite servicii cu scop publicitar, în emisiuni economice, culturale de divertisment etc.).

În perioada difuzării jurnalelor de ştiri şi a programelor de actualităţi, publicitatea este interzisă, indiferent de durata acestor programe (excepţie făcînd posturile private cu durata programelor de actualităţi mai mare de 15 minute).

Timpul de transmisie consacrat publicităţii este de maximum 7 % din timpul de transmisie zilnic pentru posturile publice şi 15 % pentru postunle private.

Sandu TACU

Chinezii propun înfiinţarea la Iaşi a unei fabrici de frigidere

■ linia tehnologică ar asigura fabricarea a 100.000 de frigidere pe an

La foarte scurt timp de la revenirea în Iaşi a delegaţiei judeţului nostru, printr-un fax trimis ieri la Prefectura Iaşi, oficialităţile chineze din provincia Ji Lin şi-au anunţat vizita de lucru în oraşul nostru, prin Camera de Comerţ şi Industrie în perioada septembrie-octombrie. Delegaţia provinciei Ji Lin va fi compusă din doi manageri chinezi în domeniul industriei alimentare, doi experţi în vînzări şi directorii unui hotel. Tot ieri a sosit şi prima ofertă concretă: crearea unei societăţi mixte pentru producţia de frigidere la Iaşi. Spicuim din oferta chineză: tipul frigiderului este unul cu uşi duble şi cu două scări de temperatură, linia tehnologică prezentată are o capacitate de 100.000 frigidere pe an şi reprezintă o investiţie totală de 9,5 milioane dolari. Valoarea maşinilor şi a echipamentelor este de 7,5 milioane dolari, iar partea chineză asigură specializarea a 20 ieşeni, ceea ce costă 160 dolari pe lună pentru acest colectiv.

C. MEDELEANU

Colegiul de disciplină consideră că nimeni nu este vinovat de moartea studentului Hînceanu

Ancheta privind moartea studentului Gabriel Hînceanu se apropie de final, ne-a declarat procurorul Adrian Velişcu. Reamintim că studentul Gabriel Hînceanu a fost adus în noaptea de 23/24 ianuarie 1993 la Spitalul Clinic de Urgenţă cu "plagă toracică" fiind victima unei agresiuni din partea lui Gabriel Mereuţă. Gabriel Hînceanu a fost asistat de o echipă de gardă formată din medicii chirurgi Mihai Ciuntu şi Toader Stamate. În dimineaţa de 24 ianuarie, la ora 8,15 s-a produs decesul tînărului de 20 de ani. Cele două expertize medico-legale care s-au făcut ulterior au apreciat că "o intervenţie chirurgicală putea avea şanse de salvare a vieţii victimei". Cu toate astea, probele pentru stabilirea culpei medicale în acest caz au fost considerate ambigue.

S-a solicitat întrunirea Colegiului de disciplină a medicilor din Iaşi pentru completarea datelor privind acest caz. "Pentru mine este neclară dovada pe care trebuie să o fac pentru a susţine vinovăţia echipei de gardă în ce priveşte atitudinea medicală", a afirmat procurorul Adrian Velişcu. Ieri, 31 August a avut loc şedinţa Colegiului de disciplină care a luat în discuţie cazul Hînceanu. Colegiul de disciplină este format din 11 membri, medici de diferite specialităţi şi este condus de prof. dr. Teodor Ciornea - preşedinte şi prof. dr. Carol Stanciu - vicepreşedinte. Concluzia, deocamdată neoficială a fost că întreaga echipă de medici de gardă inclusiv dr. Mihai Ciuntu s-a achitat corect de obligaţiile profesionale făcînd tot posibilul pentru salvarea lui Gabriel Hînceanu. Au fost contestate expertizele anterioare pe baza cărora s-a pornit o campanie de presă defavorabilă unor medici.

Vom reveni mîine cu amănunte în legătură cu acest caz.

Cristina LECA

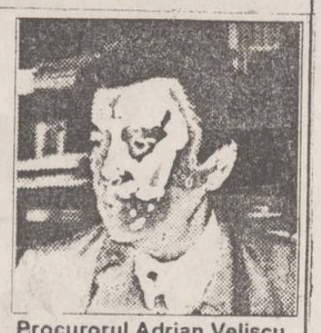

Procurorul Adrian Velişcu a considerat că cele două expertize ale unor comisii de specialitate nu sînt suficiente pentru a se pronunţa în cazul Hînceanu.

După două zile de dezbateri

Lucrările Parlamentului asupra Raportului Comisiei anti-corupţie au tulburat şi mai mult apele

■ aseară tîrziu, Adrian Năstase a ocolit cu multă abilitate adoptarea unei moţiuni împotriva Guvernului

■ Senatorul PNŢCD Valentin Gabrielescu a fost neconvingător

Lucrările sesiunii extraordinare a Parlamentului au continuat ieri-dimineaţă cu luările de cuvînt ale reprezentanţilor partidelor parlamentare. Majoritatea luărilor de cuvînt s-au axat pe probleme generale. Ele n-au mai fost atît de agresive ca în ziua precedentă, singur care a reuşit să enerveze asistenţa a fost senatorul PNŢCD Valentin Gabrielescu. El l-a acuzat pe preşedintele Comisiei anti-corupţie, Romul Vonica, de o întoarcere cu 180 grade, după ce "a fost chemat de mai - marii săi şi ciomăgit bine". Discursul neconvingător al senatorului Gabrielescu a stîrnit voioşări în sală.

Dezbaterile au fost deschise de către deputatul Varujan Vosganian de la Grupul minorităţilor naţionale care a încercat să analizeze cauzele profunde ale fenomenului corupţie. Acelaşi lucru l-a făcut şi senatorul (PSM) Adrian Păunescu cu deosebirea că acesta a repetat cunoscuta teză a depecherii intenţionate a patrimoniului naţional în scopul acaparării lui de forţe ocult din afara ţării

■ Un divort PDSR-PUNR?

Deputatul Marţian Dan (PDSR) a încercat să demonstreze, deşitel ca toţi colegii săi de partid că fenomenul corupţiei nu este legat de partidul de guvernămînt şi de Guvern şi a acuzat opoziţia că încearcă să facă un capital politic din acuzarea Puterii folosind "sloganе propagandistice de duzină". Un cuvînt aparte a susţinut senatorul Viorel Sălăgean (PUNR) care a caracterizat sesiunea extraordinară ca pe o "cacealma politică lansată de la Cotroceni". Dl. Sălăgean a provocat prin opiniile sale rumoare în rîndul grupării majoritare. De altfel, dimineaţă se vehicula deja ideea că PUNR-ul ar putea semna o eventuală moţiune de cenzură.

Unul dintre puţinii parlamentari care s-a rezumat strict la obiectul dezbaterii, Raportul preliminar al Comisiei anti-corupţie, a fost senatorul PAC Nicolae Manolescu. El i-a criticat pe cei 7 reprezentanţi ai coaliţiei parlamentare majoritare din Comisie, acuzîndu-i de neseriozitate prin faptul că şi-au schimbat total atitudinea între citirea Raportului în 30 iunie şi dezbaterea sa cu două luni mai tîrziu. "După terorism fără teroriştі, avem corupţie fără corupţi", a spus dl. Manolescu, referindu-se la absolvirea de către cei 7 a demnitarilor acuzaţi de corupţie la sfîrşitul sesiunii trecute.

Cît priveşte propunerile, ele au venit mai ales din partea Opoziţiei şi au vizat în general demiterea senatorului Romul Vonica din funcţia de preşedinte al Comisiei. Mai multe voci au semnalat evasi-inutilitatea Comisiei de anchetă şi au propus desfiinţarea ei, avînd în vedere şi existenţa celor două Comisii permanente de cercetare a abuzurilor.

■ Moţiunea de cenzură a rămas... moţiune

Începută luni, acţiunea de strîngere a semnăturilor pentru o moţiune de cenzură împotriva Guvernului a continuat ieri. UDMR-ul nu s-a alăturat semnatarilor din cauza prezenţei pe foaie a unei referiri la lipsa oricărei preocupări din partea Guvernului pentru afirmarea identităţii poporului român în conceptul naţiunilor europene.

Moţiunea conţine o singură referire la corupţie şi anume, se cere Guvernului să se desolidarizeze de demnitarii corupţi în rest i se reproşează Guvernului blocajul financiar, spirala inflaţionistă pe care alunecă leul românesc, faptul că cetăţenii ţării sînt obligaţi în continuare să achite costurile menţinerii sistemului birocratic. Moţiunea nu a reuşit să adune numărul necesar de semnături - s-au opus d-nii Corneliu Coposu, Petre Roman şi Sergiu Cunescu, astfel că nu este decît un copil născut mort.

■ Senatorul PSM Adrian Păunescu a replicat în hohotele de rîs ale parlamentarilor

Aseară la ora 19,15, Adrian Năstase, care a condus dezbaterile, i-a dat cuvîntul în deschiderea rundei dreptului la replică deputatului PD Petre Roman, căruia i-au urmat deputaţii Ion Mureşan (PNŢCD) şi Adrian Severin (PD-FSN). Preşedintele Senatului, Oliviu Gherman, a prevăzut apariţia unor noi rapoarte privind dezvăluirile lui Emilian Ijdelea, preşedintele demis al Agenţiei Române de Dezvoltare.

Preşedintele Comisiei anti-corupţie, senatorul PDSR Romul Vonica, nu a făcut decît să se plîngă de volumul imens de muncă în cele două minute cîte a avut la dispoziţie.

Senatorul Adrian Păunescu i-a luat la rînd pe toţi cei care l-au criticat şi i-a muştruluit în felul său caracteristic. A fost momentul cel mai hazliu al întregii sesiuni.

La orele 20.00, după ce a înşirat o grămadă de articole de funcţionare a celor două Camere parlamentare, Adrian Năstase a expediat moţiunea (semnată de 121 de deputaţi şi 41 senatori) într-o viitoare reuniune comună a Camerelor.

■ Concluzii

Cele două zile de dezbateri asupra corupţiei nu au dat la iveală nimic concludent. Ca şi în Comisia anti-corupţie, parlamentarii s-au împărţit din nou în cele două tabere: Opoziţia şi susţinătorii Puterii. În timp ce primii au cerut pedepsirea celor acuzaţi de corupţie, reprezentanţii coaliţiei de guvernămînt au ocolit acuzaţiile şi chiar au susţinut nevinovăţia acuzaţilor. Pe acest fond, a început cea de-a doua sesiune parlamentară a anului.

Radu MEŞNIŢĂ

Generalul Florică este confirmat în dezvăluirile sale de Emilian Ijdelea, fost preşedinte al ARD

Pentru a vă da mai bine seama de importanţa ARD - Agenţia Română de Dezvoltare - voi aminti că, înaintea d-lui Emilian Ijdelea, la preşedinţia acestei agenţii au fost, pe rînd, Theodor Stolojan şi Adrian Severin.

Dl Ijdelea - ca preşedinte al ARD - s-a subordonat direct d-lui Mişu Negriţoiu - ministrul de stat cu responsabilităţi în privinţa Reformei şi Restructurării. După ce Mişu Negriţoiu a părăsit Guvernul Văcăroiu, Emilian Ijdelea a fost demis din funcţia de preşedinte al ARD de către premierul român. Luni, la sediul Asociaţiei Ziariştilor din România, Emilian Ijdelea a ţinut o conferinţă de presă în care, asemeni generalului Florică, a dezvăluit opiniei publice că mulţi demnitari ai actualului guvern au făcut presiuni asupra sa pentru a aviza contracte în defavoarea statului român. S-a aflat, cu acest prilej, că dl. Nicolae Văcăroiu, personal, a insistat, împreună cu Ministrul Transporturilor, Paul Teodoru, ca să se încheie contractul PETROMIN-FORUM MARITIME. Ne amintim că doar cu puţin timp în urmă primul ministru Nicolae Văcăroiu susţinea sus şi tare că nu a ştiut nimic despre afacerea PETROMIN, ca să aflăm acum că, de fapt premierul nostru a făcut serioase presiuni pentru ca acest contract să fie semnat de partea română. Dar să consemnăm aici exact spusele d-lui Ijdelea: "Ministrul Transporturilor m-a sunat de mai multe ori, rugîndumă să semnez. L-am întîlnit apoi pe dl. Teodoru în prezenţa d-lui director Petrache, subiectul discuţiei noastre fiind acelaşi contract Petromin-Forum Maritime. De fiecare dată i-am spus că mă simt obligat să comunic premierului părerea mea despre acest contract. În ciuda faptului că însuşi premierul Văcăroiu m-a sunat, cerîndu-mi să urgentez semnarea, pe 30 mai a.c., am redactat raportul către primul ministru, raport înmînat personal de către dl. Mişu Negriţoiu. Cu toate acestea, a fost preferat punctul de vedere al d-lui Teodoru, care i-a cerut lui Nicolae Văcăroiu să mă destituie pentru că mă opun semnării contractului".

Din moment ce rezoluţia nefavorabilă a lui Mişu Negriţoiu a fost nesocotită de premierul Văcăroiu, în privinţa afacerii Petromin, se poate înţelege mai bine de ce ministrul de stat pentru Reformă şi-a prezentat demisia pe 24 iulie a.c. Iată, datorită dezvăluirilor recente ale lui Emilian Ijdelea, putem înţelege mai uşor şi o parte a ultimelor remanieri guvernamentale.

Din dezvăluirile d-lui Ijdelea reiese că ministrul Turismului, Matei Agathon Dan, alături de Oreste Ungureanu, secretar de stat în probleme de strategie şi secretarul general al Guvernului, Viorel Hrebenciuc au făcut presiuni pentru a fi semnate contracte în defavoarea statului român, de exemplu constituirea societăţii mixte "Star Lido" SA. De asemenea, este acuzat Ministrul Sănătăţii Iulian Mincu pentru că s-a opus posibilităţii de a se produce lapte praf ieftin în ţară.

Ca şi generalul Gheorghe Florică, Emilian Ijdelea, prin dezvăluirile sale, arată limpede că unii membri ai guvernului Văcăroiu au făcut presiuni pentru a se încheia afaceri împotriva intereselor statului român pe care, de fapt, ar trebui să-l slujească. Este firesc să ne întrebăm, în acest caz, pe cine slujesc guvernanţii noştri. Probabil că, în curînd, un alt Romul Vonica îl va acuza şi pe Emilian Ijdelea, aşa cum l-a acuzat luni pe Gheorghe Florică.

Şi Florică şi Ijdelea se pare că au fost demişi numai pentru că au pus mai presus decît orice, în activităţile lor, interesele statului român. Dar se vor găsi oricînd destui Vonica pentru cojocul lor!

Dorin POPA

La Botoşani

Viceprimarul Vicenţiu Daniliuc va fi penalizat cu 10 % din salariu

În ultima şedinţă a Consiliului Municipal, dl. consilier Dumitru Sandu (C.D.) a cerut ca viceprimarul Ovidiu Vicenţiu Daniliuc să fie sancţionat cu diminuarea cu 10 % a salariului pe luna august deoarece a promis că va organiza în luna iulie 1993 un schimb de experienţă a consilierilor municipali botoşăneni cu cei ai oraşului Chişinău, şi nu a realizat cele promise. Dl. Romulus E. preşedintele şedinţei a solicitat o amînare a sancţionării cu o lună de zile. Deoarece a trecut şi luna august şi consilierii botoşăneni n-au realizat schimbul de experienţă cu colegii basarabeni, dl consilier Dumitru Sandu ne-a declarat: "Voi ridica din nou în prima şedinţă de consiliu problema pedepsirii viceprimarului Daniliuc. Neseriozitatea în aceste cazuri trebuie numaidecît sancţionată".

Val GURALIUC

Fuziunea liberală rămîne în suspensie

■ *preşedintele P.N.L. consideră că P.L.-'93 "propagă un liberalism sălbatic, primitiv"*

Începute cu greu, negocierile privind fuziunea dintre P.N.L. şi P.L.-1993 par să fi ajuns, din start, într-un impas evident. În timp ce P.L.-93 a pus pe primul plan înlăturarea deficienţelor de strategie politică şi de doctrină, P.N.L. consideră că priorităţile sînt altele, structurate în patru etape: stabilirea programului politic, a celui economic şi a statutului; desemnarea delegaţilor la congresul de fuziune; acceptarea de către organele de conducere ale P.N.L. şi P.L.-93 a documentelor care să fie supuse aprobării congresului; organizarea congresului de fuziune, singura instanţă abilitată să hotărască în ceea ce priveşte programul şi conducerea noului partid.

Referitor la acest eventual partid, disputa a fost puternică şi în legătură cu denumirea sa: P.L.-93 nu agreează termenul de "naţional", iar P.N.L. consideră acest termen ţine de continuitatea istorică a partidului.

Dincolo de aceste divergenţe care au apărut în timpul negocierilor, surprinde şi atitudinea preşedintelui P.N.L., Mircea Ionescu-Quintus.

Într-un interviu acordat "României Libere", preşedintele P.N.L. declară că "P.L.-93 propagă un liberalism sălbatic, primitiv", făcînd apoi o apreciere la adresa unuia dintre liderii P.L.-93: "Cunosc agresivitatea d-lui Patriciu. Sper că delegaţia cu care vom discuta nu va fi caracterizată prin felul de a fi al d-lui Patriciu, fiindcă atunci va fi foarte rău."

Atitudinea preşedintelui P.N.L. lasă să se întrevadă că un eventual eşec al negocierilor nu va fi o tragedie, fiind vizată "unificarea cu toate partidele de nuanţă liberală".

Dl. Quintus a precizat care sînt aceste partide: P.N.L.C.D., P.U.R., Uniunea Liberală Brătianu, Partidul Liberal Monarhist, P.A.C.

În această listă, surprinde prezenţa a două partide: P.U.R. şi U.L.B. Partidul Umanist Român îl are în spatele său pe Dan Voiculescu, preşedintele firmei "Crescent", bănuită a fi una dintre firmele Securităţii. Uniunea Liberală Brătianu este partidul-marionetă al clovnului Ion I. Brătianu. Dacă acestea sînt opţiunile P.N.L.-ului, probabil că liberalismul mai are încă de suferit în România.

Lucian POSTU

Aflate de peste o săptămînă în greva foamei

Soţiile deţinuţilor politici de la Tiraspol cer sprijinul unor organizaţii internaţionale

Soţiile deţinuţilor politici de la Tiraspol, aflate în greva foamei, au dat spre difuzare o declaraţie în care, constatînd că "acţiunile întreprinse de conducerea Republicii Moldova nu s-au încununat cu succese palpabile" şi că soţii lor "continuă să fie deţinuţi în condiţii inumane", anunţă că se adresează unor organizaţii internaţionale. Declaraţia a fost expediată Federaţiei Internaţionale Helsinki pentru Drepturile Omului, Organizaţiei Internaţionale contra torturii, Centrului Internaţional pentru Drepturile Omului, Organizaţiei "Amnesty International", Conferinţei pentru Securitate şi Cooperare în Europa, Asociaţiei Internaţionale pentru Drepturile Femeilor, preşedinţilor Statelor Unite şi Rusiei. **(Rompres)**

Firme din Republica Moldova sînt interesate de participarea la Zona economică liberă Iaşi

■ *şi societatea chineză "First Tractor Works" doreşte să investească în ZEL Iaşi*

Zona economică liberă, a cărei înfiinţare a devenit o necesitate pentru economia judeţului Iaşi, a determinat pe unii dintre directorii generali ai societăţilor comerciale cu capital de stat să încerce identificarea unor potenţiali investitori străini. După ce în urmă cu cîtva timp societatea comercială HABITAT PROIECT SA din Iaşi a întocmit prima etapă a studiului de fezabilitate constînd în nota de fundamentare, au început să apară primele semnale din partea firmelor străine. O informaţie de ultimă oră, furnizată de surse autorizate ale societăţii comerciale MODEXIM SA din Iaşi fac cunoscut faptul că şi-au anunţat participarea la zona economică liberă din Iaşi primele firme din Republica Moldova. Astfel, societatea ECOSILVA producătoare de mobilă doreşte înfiinţarea unei fabrici de producţie. Materia primă urmează să fie adusă din străinătate iar produsele vor fi vîndute pe piaţa Republicii Moldova şi a altor ţări din Comunitatea Statelor Independente. Sub formă de proiect se află şi intenţia de a deschide o societate proprie de comerţ. A doua firmă care şi-a anunţat dorinţa de a participa la înfiinţarea zonei economice libere la Iaşi este TEHNOINTERCOMERT, tot din Republica Moldova, producătoare de obiecte sanitare, care urmează să colaboreze cu o societate chineză în direcţia aprovizionării cu materii prime.

Reamintim că în urmă cu cîteva săptămîni au fost stabilite primele contacte cu societatea chineză FIRST TRACTOR WORKS, cu care s-a încheiat un contract de colaborare în vederea producerii la Iaşi de tractoare. Şi această firmă este interesată în deschiderea zonei economice libere pentru a investi aici.

Alin TOCAN

Cursul de schimb valutar

Pentru data de 1.09.1993, cursurile de schimb ale principalelor valute sînt următoarele:

1 dolar SUA (USD) - 836,00 lei
1 liră sterlină (GBP) - 1253,16 lei
1 schilling austriac (ATS) - 71,15 lei
1 franc elveţian (CHF) - 569,68 lei
1 franc francez (FRF) - 143,43 lei
1 marcă germană (DEM) - 500,88 lei
1 drahmă grecească (GRD) - 3,55 lei
100 lire italiene (ITL) - 52,40 lei
1 yen japonez (JPY) - 8,02 lei
100 lire turceşti - (TRL) - 6,99 lei
1 ECU (XEU) - 956,26 lei
1 DST (XDR) - 1175,82 lei

Volumul tranzacţiilor încheiate a fost de 1.207.208,62 USD.

FRAROM IAŞI S.R.L. vă oferim
ACUMULATORI AUTO 88Ah - 180 Ah
Aparatură electronică şi electrocasnică
• VIDEO CAMERE • CAFETIERE
• RADIOCASETOFOANE AUTO
• BOXE AUTO • PRĂJITOARE PÎINE
• STORCĂTOARE LEGUME • MIXERE
• FRITEUZE • PRĂJITOARE • GRILURI
• USCĂTOARE PĂR • DROTURI
• CĂŞTI COAFOR • MAŞINI FRIZERIE
• SAUNE FAŢĂ
RENUMITELE TELEVIZOARE COLOR
• CROWN-JAPAN
• GOLDSTAR
• MEGAVISION
Video GOLDSTAR
COVOARE şi CARPETE IMPORT Basarabia
pentru prima dată în Iaşi - LEGO - jocuri în gamă completă
prin Magazinele din Bd. Independenţei 11-13 şi Alexandru cel Bun bl. H6
Magazinele noastre sînt deschise zilnic între orele 10-18.
112122, 112180 Vă aşteptăm!

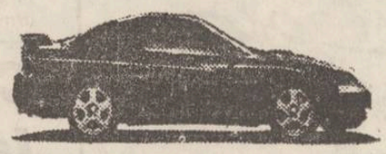
uleiuri de motor
unsori
lubrefianţi
aditivi
produse speciale
MOTUL
PROGRESEAZĂ ODATĂ CU DUMNEAVOASTRĂ
MOTUL

Lista blocurilor de locuințe care vor fi finalizate pînă la sfîrșitul acestui an

■ *lista cuprinde atît locuințele proprietate de stat, cît și cele proprietate particulară*

Departamentul Bugetului de Stat din cadrul Ministerului de Finanțe a comunicat, pe data de 19 august 1993, că județului Iași i s-a repartizat suma de 870 milioane lei pentru terminarea blocurilor de locuințe aflate în stadiu de finisaj avansat. Suma va fi utilizată inclusiv pentru plata lucrărilor executate și nedecontate, precum și rambursarea eventualelor credite contractate de agenții economici beneficiari ai investițiilor de locuințe, fie că este vorba de blocuri proprietate de stat, fie proprietate particulară. În temeiul Hotărîrii Guvernului nr. 391/1993, se urmărește darea în funcțiune a cît mai multe apartamente, într-un timp cît mai scurt și cu costuri minime. Cele 870 de milioane au fost deja repartizate pe blocuri, conform nominalizărilor făcute de minister. Asupra acestor nominalizări, Delegația Permanentă a Consiliului Județean Iași a aprobat efectuarea unor modificări, iar o comisie a Consiliului Județean a plecat ieri la București pentru ca Ministerul Finanțelor și Ministerul Lucrărilor Publice să avizeze repartiția pe blocuri a fondului mai sus amintit, în forma ei finală. Directorul R.A. "Locuința", Ion Cozaru, ne-a declarat că blocurile de locuințe care vor beneficia de cele 870 de milioane trebuie terminate definitiv pînă la sfîrșitul acestui an. Publicăm în continuare lista blocurilor care urmează să primească avizul ministerelor:

Municipiul Iași

A. Fond de stat

1. Bloc P1 Tătărași
2. Bloc 907 CUG
3. Bloc 253-254 Dacia
4. Bloc 999A+B CUG
5. Bloc H7 Țigarete
6. Bloc 6 Poitiers
7. Bloc 62 Lunca Cetățuii

B. Fond proprietate personală

1. Bloc D1 Independenței
2. Bloc D2 Independenței
3. Bloc A. Panu 1A
4. Bloc 901A CUG
5. Bloc 903A CUG
6. Bloc 905A CUG
7. Bloc 590A Păcurari
8. Bloc 8 Poitiers
9. Bloc H5 Țigarete

Orașul Pașcani

A. Fond de stat

Bloc G 1 B

Orașul Tg. Frumos

A. Fond de stat

Bloc 40-41 Cuza Vodă

Cristian MEDELEANU

Pretențiile Regiei de transport în comun

Prețul biletelor R.A.T.C. va fi majorat la 160 lei

R.A.T.C. a încheiat ieri documentația de calcul a noului preț al biletelor pentru transportul în comun în municipiul Iași. Conform noilor calcule, un bilet de tramvai, troleibuz sau autobuz va costa 160 lei pentru două călătorii, deci 80 de lei călătoria. Față de costul anterior s-a ajuns astfel la o majorare a prețului cu 60%.

R.A.T.C. afirmă că la calculul costurilor s-a ținut seama de evoluția prețurilor la materii prime și materiale de bază, energie electrică și de indexarea salariilor. Deși în urma analizei a normalor de consum pentru fiecare din cele trei categorii de transport în comun din dotarea R.A.T.C. a rezultat un tarif unic de 82,67 lei călătoria, s-a propus tariful de 80 de lei călătoria. Profitul net luat în calcul a fost de 5%. Se vor utiliza bilete cu două capete pentru două călătorii însumînd 160 de lei.

Documentația înaintată de RATC urmează a fi verificată și aprobată zilele următoare de Comisia economică a Consiliului Municipal Iași.

Cotidianul "Monitorul" vă va ține la curent cu privire la data exactă cînd vor intra în vigoare noile prețuri la transportul în comun. Este posibil ca acest lucru să se hotărască la ședința Consiliului Municipal care va avea loc luni, 6 septembrie.

Nicolae MANOLIU

Specialiștii de la Facultatea de Construcții și Arhitectură avertizează

Se impune de urgență o expertiză a tuturor blocurilor din Iași

■ *există posibilitatea ca acestea să se afle într-un stadiu avansat de uzură*

40 % din blocurile din Iași sînt construite din panouri mari, prefabricate, ne-a declarat domnul profesor Liviu Groll, șeful catedrei Beton-Materiale-Tehnologie din cadrul Facultății de Construcții și Arhitectură. Această tehnologie, care nu mai este folosită în prezent, a fost utilizată în special pentru construcția blocurilor din zonele: CUG, Alexandru, Păcurari, Cantemir, primele blocuri de acest fel fiind construite în Iași, în 1959, pe Bulevardul Socola. Din punct de vedere al stabilității, aceste construcții s-au comportat bine la cutremurul din 1977, dar după orice mișcare seismică apar fisuri care se accentuează în timp, aceasta implicînd un anumit grad de nesiguranță pentru construcția respectivă, în cazul unui nou cutremur. Dl. profesor Adrian Radu, decanul Facultății de Construcții și Arhitectură, ne-a precizat că nu se poate cunoaște gradul de uzură al unei construcții, acesta fiind variabil, în funcție de proiectul de construcție, materialele utilizate și modul în care muncitorii au respectat normativele tehnologice. Durata normală de viață pentru un bloc de locuințe este în prezent de 50 de ani, dar datorită cutremurelor frecvente din ultima perioadă, precum și datorită măririi acidității mediului este posibil ca starea unor blocuri să fie în prezent critică din punct de vedere al rezistenței la seisme. În acest caz, există două opțiuni: consolidarea sau reconstrucția. Adrian Radu ne-a declarat că ar trebui efectuate expertize de specialitate pentru fiecare bloc în parte, pentru a se stabili măsurile ce se impun în cazul descoperirii unor fisuri sau a altor defecte care, netratate corespunzător, constituie un pericol virtual la adresa vieții locatarilor.

Dl. Radu ne-a mai precizat că în Occident se consumă de trei ori mai puțină energie pentru încălzirea unui apartament decît la noi, deoarece tehnologiile respective utilizează un sistem de izolare termică incomparabil cu izolațiile din blocurile românești.

Dan FODOR

Tragedie în familia maiorului de poliție Gheorghe Florescu

Luni, 30 august, maiorul Gheorghe Florescu de la departamentul economic al Inspectoratului Județean de Poliție a avut un grav accident de circulație. În timp ce circula spre localitatea Pașcani, Gh. Florescu, care se afla la volanul autoturismului personal, a intrat în coliziune cu un alt autovehicol condus de un reporter al agenției de presă "ROMPRES" pe nume Vasiliu. Consecințele au fost tragice: fratele maiorului a decedat la Spitalul de Neurochirurgie, în cursul dimineții de ieri iar fiica acestuia se află în stare gravă. În stare deosebit de gravă se află și reporterul agenției "ROMPRES".

Accidentul s-a produs pe raza localității Ruginoasa, porțiune în care șoseaua urmează un traseu sinuos. La fața locului s-a deplasat un echipaj de circulație care va stabili împrejurările în care s-a produs accidentul. Fiind vorba de un accident care a provocat decesul unei persoane, dosarul ce va fi întocmit de biroul de circulație al IJP va fi înaintat Parchetului de pe lîngă Tribunalul Militar care va hotărî, dacă este cazul începerii urmăririi penale împotriva maiorului Florescu. În prezent, acesta se află sub tratament medical, avînd mai multe coaste fracturate.

Ovidiu SCUTELNICU

Facilități pentru agenții economici mici și mijlocii

În ședința de miercuri, 25 august, Guvernul României a emis o Ordonanță pentru stimularea întreprinderilor mici și mijlocii. În textul Ordonanței se precizează că unitățile mici și mijlocii sînt cele care au între 5 și 25 de angajați, respectiv între 26 și 200 de angajați, și care au cifre de afaceri anuale între 10 milioane și 2 miliarde de lei.

Printre facilitățile care urmează a fi acordate sînt: servicii de asistență și consultanță asigurate gratuit sau cu reduceri de preț, programe pentru pregătirea forței de muncă, acordarea de terenuri și spații de producție, alocații de investiții de pornire etc.

Aceste facilități vor fi acordate numai unităților mici și mijlocii cu capital preponderent privat (cel puțin două treimi), cu activitate de producție, construcții, servicii, cercetare-dezvoltare.

Noua reglementare vine în întîmpinarea cerințelor Grupului celor 24 de țări industrializate, care și-a manifestat intenția de a sprijini dezvoltarea acestui sector economic prin acordarea de credite în condiții foarte avantajoase.

De altfel, Agenția Română pentru Dezvoltare a primit deja din partea Comisiei Comunităților Europene un fond în valoare de 3 miliarde de lei pentru dezvoltarea întreprinderilor mici și mijlocii, fond care urmează să fie utilizat pînă la sfîrșitul acestui an.

Costel STROESCU

Care sînt principalele griji ale aleșilor noștri

Ultimele hotărîri ale Consiliului Local Municipal Iași

Consiliul Municipal Iași a stabilit preluarea din patrimoniul Regiei Autonome "Locuința" în cel al Primăriei Iași a imobilelor situate în strada Dancu nr. 2 ("Casa Căsătoriilor") și în strada N. Gane nr. 1. Clădirea din str. Dancu nr. 2 a aparținut Primăriei și deci s-a preluat fără plată, iar pentru imobilul din str. N. Gane nr. 1, care va fi transformată în casă de oaspeți a Consiliului Municipal, Primăria plătește la R.A.L. suma de 180.000 de lei. După îndelungi dar sterile discuții, problema atribuirii Studioului TELE'M, a clădirii din str. Codrescu nr. 6, în care funcționează Casa Municipală de Cultură, a fost amînată pentru lunea viitoare, pentru a se găsi, între timp, un sediu pentru Casa Municipală de Cultură.

Consilierii au mai hotărît ca SC "Compiața" SA să plătească Consiliului Municipal o chirie lunară de 150 lei/mp pentru suprafețele ocupate de piețele agroalimentare, bazaruri, talcioc și alte spații de vînzare folosite de această societate și care se află în proprietatea Consiliului Municipal. Aceeași chirie lunară sînt obligați să o plătească toți agenții economici care dețin amenajări de șantier sau intenționează să le organizeze pe terenurile publice din municipiu. De asemenea, Consiliul Municipal a aprobat contractul de asociere dintre Primărie și Societatea de Asigurare Româno-Germană, asociere despre care am relatat deja în ziarul nostru de luni.

Dumitru HARIGA

A fost arestat Valeriu Ristache

■ *acesta l-a jefuit pe Enzo Scalamonte, celebrul sponsor al clubului Politehnica Iași*

Parchetul de pe lîngă Judecătoria Iași a emis mandatul de arestare preventivă împotriva lui Valeriu Ristache, de 16 ani, din Iași. Acesta era căutat încă din luna martie 1993, fiind bănuit că a sustras din mașina unui cetățean italian pe nume Enzo Scalamonte o geantă în care se afla valută valorînd peste 8,7 milioane lei. Geanta cu bani a fost furată pe data de 21 martie în timp ce italianul a parcat mașina în fața stației Peco din cartierul Păcurari și s-a îndepărtat pentru cîteva minute. Mandatul de arestare, emis pe data de 30 august, este valabil pentru o perioadă de 30 de zile, timp în care se va desfășura ancheta penală împotriva învinuitului Valeriu Ristache. Enzo Scalamonte venise în Iași cu intenția de a investi în echipele sportive locale. A și făcut-o chiar, pentru cîteva luni de zile, sponsorizînd echipa de fotbal Politehnica Iași.

Ovidiu SCUTELNICU

Scandal în lumea finanțelor din Iași

■ *contabilului șef de la CEC i s-a desfăcut contractul de muncă* ■ *directorul Neculai Axinte va fi pensionat la sfîrșitul acestui an*

În cadrul întîlnirii cu presa din cursul zilei de ieri, Neculai Axinte, directorul sucursalei județene CEC Iași, a infirmat starea potrivit căreia domnia sa ar fi fost demis din funcție de către Consiliul de Administrație al Centralei CEC București.

Conform declarației d-lui Neculai Axinte, "în urma unor lipsuri semnalate Centralei de contabilul șef al unității, Dorina Tamba, lipsuri care de altfel nu se confirmă în totalitate, am fost sancționat conform articolului 100, lit. d, din codul Muncii".

Directorul CEC a mai precizat că este vorba, de fapt, de o dispută între sucursala ieșeană și Centrala CEC București cu privire la unele probleme interne și că acestea vor fi soluționate de către cele două părți în perioada imediat următoare. Conform aceleiași surse, am fost informați cu privire la Hotărîrea Consiliului de Administrație al Centralei CEC, care constă în pensionarea d-lui Neculai Axinte începînd cu data de 1 decembrie 1993, avînd în vedere îndeplinirea condițiilor de vîrstă, și desfacerea contractului de muncă al contabilului-șef.

În [illegible] ordine de idei, directorul [illegible] CEC ne-a informat că [illegible] anului în curs [illegible] va deschiderea oficială a noului sediu CEC, care va funcționa în interiorul a două nivele din clădirea aflată în prezent în construcție în fața Halei Centrale.

Noul sediu CEC, cu o suprafață de 2000 mp va fi dotat cu 14 ghișee deasupra cărora vor fi amplasate panouri electronice care vor afișa operațiunile efectuate de către fiecare ghișeu. În plus, va fi instalat și un panou electronic care va avea rolul de a anunța fiecare persoană din sala de așteptare în vederea prezentării la ghișeul respectiv, pentru efectuarea operațiunilor curente.

Mihaela BREZEANU

APELAȚI CU INCREDERE LA SERVICIILE TAXIURILOR DE STAT,

TAXICOM

Taxiurile noastre pot fi recunoscute cu ușurință datorită casetelor luminoase "MONITORUL" pe care NUMAI NOI le avem.

OFERIM RAPIDITATE, CONFORT ȘI CELE MAI MICI PREȚURI PE KILOMETRU

200 lei/Km - tarif unic (zi, noapte)

S.C. KALIL INTERNAȚIONAL S.R.L.

Str. SĂRĂRIE nr. 169 telefon 14.78.07 Iași

VINDE EN-GROS

măsline în vid

orez Texas S.U.A.

făină 000000 Belgia

Martini, roso, blanco, rose, dry

Cinzano

vodcă Smirnoff

Halvarină Olanda 1/2 Kg

Coniac Napoleon

Alune 80 g.

ȘI MULTE ALTE PRODUSE

Capital
Săptămînal economic financiar

Compania de Publicitate NORD-EST

Revista "CAPITAL", săptămînalul economic și financiar cu cel mai mare tiraj din țară - 60.000 exemplare, inițiază publicarea unor suplimente lunare dedicate țărilor cu care România întreține strînse relații economice și comerciale.

Pe 30 septembrie dedicăm acest supliment Germaniei, principalul partener comercial al României.

În acest scop, vă facem cunoscut că punem la dispoziție spațiu publicitar firmelor interesate să apară în acest supliment special. Deoarece spațiul este limitat la patru pagini de ziar, am dori să ne comunicați intenția dumneavoastră în cel mai scurt timp, în vederea încheierii unui contract ferm.

Relații și comenzi la sediul Companiei de Publicitate NORD-EST Iași, Str. Smîrdan nr. 5, tel. 17.25.57, fax. 14.45.77

AT ROMÂNIA

[illegible] COMERCIALA AZUR S.A.

TIMIȘOARA cod 1900

B-dul CONSTRUCTORILOR 1-3

Telefon: 96/134059

Telex: 71202

Telefax: 96/190026

AZUR S.A.

PRODUCE:

• RĂȘINI SINTETICE: ALCHIDICE, AMINICE, FENOL-FORMALDEHIDICE, INDEN-CUMARONICE, POLIESTERICE, EPOXIDICE.
• EMAILURI: CHITURI: GRUNDURI: VOPSELE INTERMEDIARE PE BAZĂ DE NITRO, RĂȘINI ALCHIDICE, POLIURETANICE, POLIESTERICE.
• LACURI DE MOBILĂ NITRO ȘI CARBAMIDICE, ELECTROIZOLANTE, DE PROTECȚIE.
• SOLUȚIE DE PERMANENT LA RECE. ACID PARATOLUEN SULFONIC.
• OXIGEN: APA DISTILATĂ: ANTIGEL: AZOT.
• REPERE DIN POLIESTER ARMAT CU FIBRA DE STICLA.
• SĂPUN RUFE ȘI [illegible]ETA.

mondo mobila design

• camere de zi • dormitoare • biblioteci • bucătării • piese diverse de mobilier •

Execută la comandă, la cele mai scăzute prețuri:

modele unicat, multifuncționale

PLATA (și) ÎN RATE!

Relații la sediul firmei - Str. Aurel Vlaicu nr. 80 (lîngă spălătoria chimică Tătărași, în incinta IELIF-SUT)

La 45 de ani de la crearea statului Israel

Arabii şi evreii sînt la un pas de reconciliere

■ *Gaza şi oraşul Ierihon din Teritoriile Ocupate vor fi autonome*

După peste patru decenii de conflict sîngeros, se pare că israelienii şi palestinienii se află acum pe punctul de a semna un acord cu adevărat istoric, care conferă palestinienilor autonomie - dreptul la autoguvernare în fîşia Gaza şi în Cisiordania. Înţelegerea preliminară la care s-a ajuns, în ciuda elementelor radicale din ambele părţi, prevede, printre altele, că sistemul de autoguvernare va fi introdus mai întîi în fîşia Gaza şi în oraşul Ierihon din Cisiordania, unde palestinienii vor prelua majoritatea funcţiilor de la guvernul militar israelian, inclusiv forţele de Securitate şi de Poliţie.

Alegerea Consiliului Administrativ Palestinian va avea loc la cel puţin 9 luni de la data cînd va intra în vigoare declaraţia. Sediul Consiliului Administrativ va fi oraşul Betleem din Cisiordania. Premierul israelian Ytzhak Rabin a cerut luni seară Parlamentului să aprobe planul elaborat împreună cu Organizaţia pentru Eliberarea Palestinei. Există însă şi acum temeri că planul va putea fi subminat de radicalii de ambele părţi pentru care cele oferite reprezintă fie mult prea mult, fie prea puţin. Şeful Frontului Popular pentru Eliberarea Palestinei, Comandamentul General, a ameninţat că îl va asasina pe liderul OEP-ului, Yasser Arafat, dacă acesta acceptă planul de a acorda autonomie teritoriului Gaza şi oraşului Ierihon din Cisiordania.

După ani de zile în care nu a reuşit să creeze o patrie palestiniană, OEP a început să-şi piardă autoritatea şi sprijinul. Preşedintele Organizaţiei, Yasser Arafat, îşi vede eludată autoritatea de către palestinienii nelinişti din Cisiordania şi din alte locuri, care cer o conducere mai democratică. Mai semnificativă pare să fie sporirea influenţei mişcării de rezistenţă Hamas, care a ştiut să exploateze esecurile OEP şi frustrarea tinerilor palestinieni. Asemenea altor factiuni radicale şi marxiste ale OEP, Hamas respinge din principiu orice negocieri de pace cu Israelul. Atît Rabin, cît şi Arafat sînt conştienţi că Hamas îşi consolidează popularitatea pe zi ce trece.

Sub aspectul politic, planul Gaza-Ierihon este o încercare de salvare a prestigiului lui Arafat, în timp ce israelienii caută să se acomodeze cu faptul că OEP este acum cea mai moderată sau, cel puţin, singura organizaţie capabilă să încheie un acord de pace. Întrebarea reală este însă aceea dacă conducerile ambelor părţi vor fi în stare să cîştige adeziunea publică pentru conceptul plănuit şi, ulterior, pentru traducerea în fapt a oricărei propuneri pe care ar elabora-o. **(A.O.)**

După ce Michael Jackson a fost acuzat că a practicat sex oral cu un copil de 13 ani, mama sa a declarat la Los Angeles:

"Sînt mîndră de fiul meu şi nu cred nimic din cîte se spun acum despre el"

În urma acuzaţiilor de abuz sexual asupra unui copil de 13 ani, familia lui Michael Jackson şi-a făcut ieri la Los Angeles prima apariţie publică la o conferinţă de presă în faţa a sute de fotografi şi reporteri. Unele posturi de televiziune au transmis în direct această conferinţă. Familia Jackson a refuzat să se refere direct la investigaţiile poliţiei. Totuşi, sub tirul întrebărilor repetate, dna Katherine Jackson, mama lui Michael, a declarat: "Înainte de toate, vreau să vă spun că sînt mîndră de fiul meu şi nu cred nimic din toate cîte se spun acum despre el... Îl iubesc, i-am spus să se ţină tare, am de gînd să-l vizitez şi el ştie că mă duc la el". Se fac pregătiri pentru ca familia cîntăreţului, care pînă în prezent şi-a suspendat trei concerte în timpul turneului său asiatic, să se îmbarce la bordul unui avion cu destinaţia Singapore. **(NEP)**

Tot mai mulţi ruşi îşi construiesc case particulare

■ *o vilă cu tot dichisul costă 300.000 dolari* ■ *preţul materialelor de construcţie creşte de două ori mai repede decît inflaţia* ■

Decenii întregi, autorităţile sovietice au interzis construcţiile particulare de case, acceptînd doar construirea unor cabane de lemn fără instalaţii sanitare şi telefon. Ruşii vor să recupereze deceniile trecute şi au început să construiască masiv locuinţe particulare în imediata vecinătate a marilor oraşe. Chiar la 50 km de Kremlin, zeci de case particulare se află în construcţie pe cele 90 de parcele de teren cumpărate de la stat.

După ce au aşteptat zeci de ani să li se repartizeze apartamente la bloc, rusii profită de economia de piaţă spre a-şi construi singuri locuinţele la care au rîvnit o viaţă.

Afacerile imobiliare sînt abia la început, dar ele tind să se dezvolte fulgerător. Au apărut deja speculanţi care cumpără locuinţe de bloc, le renovează şi le revînd. Sediile vechilor magazine de stat, devenite particulare, se modernizează spre a căpăta un aspect occidental ori pentru a fi închiriate mai scump. La periferia oraşelor, loturile agricole date în folosinţă în trecut orăşenilor pot fi cumpărate acum de vechii chiriaşi.

În general, preţurile terenurilor imobiliare au crescut vertiginos, atingînd pe alocuri sumele plătite în Occident. Desigur, preţurile diferă. Pentru un lot cu destinaţie agricolă, fără apă, se cer circa 900 de dolari; pentru un teren de cabană 2.000 de dolari, iar o vilă cu seră şi confort occidental, într-un cartier rezidenţial cu pază permanentă costă 300.000 dolari.

Oamenii obişnuiţi nu-şi pot permite să cumpere case construite "la cheie". De aceea, ei construiesc în regie proprie. Aceasta înseamnă că se duc singuri la tot felul de întreprinderi, dau mită spre a-şi procura materialele de construcţie mai ieftine, dorm pe şantier ca să nu li se fure materialele şi, în general, umblă încărcaţi cu saci de ruble întrucît în Rusia nu poţi plăti decît cu bani lichizi. Cecurile, plata prin virament sau cărţile de credit sînt deocamdată noutăţi introduse în foarte puţine firme. **(RFE/RL)**

Azerii şi nostalgiile comunismului

Abulfaz Elchibey, primul preşedinte democrat al Azerbaidjanului, nu mai prezintă încredere

■ populaţia îl preferă pe un fost general din KGB, Gaidar Aliev

Pe fundalul unui adevărat prăpăd militar, în Azerbaidjan s-a desfăşurat un referendum mai special, un fel de vot de încredere sau de neîncredere în preşedintele ales. Abulfaz Elchibey, fugit din ţară după lovitura comunistă de stat dată de fostul general KGB, Gaidar Aliev. Elchibey fusese ales acum 14 luni, în cadrul primelor alegeri democratice desfăşurate în Azerbaidjan după prăbuşirea Uniunii Sovietice. A urmat războiul cu forţele armene din enclava Nagorno-Karabah, soldat cu masive şi umilitoare înfrîngeri pentru azeri, a urmat rebeliunea care a pus capăt preşedinţiei democratice a lui Elchibey.

La referendum, pe buletine era scrisă o singură întrebare: "Aveţi încredere în preşedintele Elchibey?" Peste 90% din electorat a participat la această consultare asupra unui lider debarcat deja de la putere şi, potrivit unor sondaje neoficiale, majoritatea zdrobitoare a răspunsurilor a constat într-un "Nu" categoric.

În primul rînd, deoarece alegătorii îl consideră pe Elchibey vinovat de catastrofa militară suferită în faţa forţelor armene. În ultimul an acestea, după eliberarea totală a enclavei Karabah cu populaţie armeană, au declanşat surprinzătoare ofensive la vest şi la sud de teritoriul disputat şi ocupă acum mai bine de o cincime din Azerbaidjan. Peste 200.000 de azeri au luat calea refugiului. Elchibey, care a fugit din Baku în momentul rebeliunii, se află ascuns într-o zonă muntoasă şi refuză să demisioneze. Referendumul va duce probabil la organizarea de noi alegeri la care principalul candidat va fi - cine altul? - Gaidar Aliev, actualul preşedinte al Azerbaidjanului. **(NEP)**

O dezvăluire care pune într-o postură jenantă pe fostul general comunist al Poloniei, Jaruzelski

Moscova n-a intenţionat să ocupe Polonia după grevele sindicatului "Solidaritatea"

De teama unor eventuale sancţiuni occidentale, Kremlinul a renunţat, prin toamna lui 1981, la o intervenţie militară în Polonia, deşi se preconiza luarea puterii de către Solidaritatea - este concluzia ce reiese din recentele materiale de arhivă remise polonezilor de preşedintele Boris Elţîn, arată agenţia France Presse, se desprinde în special dintr-un proces verbal al şedinţei Biroului Politic Sovietic din 10 decembrie 1981, cu trei zile înaintea loviturii de forţă a generalului Jaruzelski. "Nu preconizăm să ordonăm intrarea trupelor noastre în Polonia. Este o poziţie corectă ce trebuie respectată pînă la capăt", a spus la acea reuniune Iuri Andropov, care coordona activitatea KGB-ului. "Nu ştiu cum vor evolua lucrurile în Polonia, dar chiar dacă Polonia va fi guvernată de Solidaritatea, acesta va fi doar un aspect al problemei. În schimb, dacă statele capitaliste vor acţiona împotriva URSS, şi ele s-au pus deja de acord în privinţa unor sancţiuni economice şi politice, acest aspect va fi extrem de dur pentru noi", a adăugat Andropov. Potrivit documentului menţionat, a cărei traducere a apărut în presa poloneză, poziţia lui Andropov a fost împărtăşită şi de alţi participanţi la şedinţă, care au fost de acord în aprecierea că "tovarăşii polonezi" trebuie să facă singuri faţă situaţiei.

Apariţia acestor materiale în presa poloneză se pare că a deranjat atît Partidul Social-Democrat (fost comunist) în perspectiva alegerilor, cît şi pe generalul Jaruzelski, la pensie din 1990, şi care-şi apără locul în istorie, afirmînd că a ordonat lovitura de forţă pentru a salva Polonia de invazia sovietică. De altfel, relatează France Presse, el a denunţat în paginile cotidianului "Trybuna" "manipularea" textelor sovietice, ce nu oferă, în opinia sa, decît o imagine "selectivă" a evenimentelor din 1981. Liderii polonezi de atunci trebuiau să ţină cont şi de "alte momente", cum ar fi întărirea garnizoanelor sovietice de pe teritoriul Poloniei şi precedentul cehoslovac.

Privatizarea merge greu şi în Ungaria

■ *în această ţară, BERD a investit 637 milioane de dolari, în Polonia 590, iar în Cehia 93 milioane dolari*

Cînd Banca Europeană pentru Reconstrucţie şi Dezvoltare şi-a început activitatea în Ungaria, acum doi ani, a sperat că lucrurile vor merge mult mai uşor şi mai rapid în direcţia privatizării şi investiţiilor străine de capital. Iniţiată de ţările occidentale spre a ajuta Europa de Est să treacă la economia de piaţă, BERD a avut greutăţi chiar în Ungaria să găsească mari firme particulare capabile să coopereze. Iar aceasta, în ciuda faptului că guvernul maghiar este dornic să vîndă întreprinderile de stat, iar investiţiile de capital străin au apărut timpuriu şi au fost importante.

Un reprezentant al băncii respective confirmă că tranzacţiile în sectorul particular sînt limitate, iar privatizarea avansează destul de anevoios. BERD, care este proprietatea de 56 de agenţii internaţionale şi guverne, a pornit de la premisa că va investi 60 % din capital în fosta Uniune Sovietică şi în Europa de Est în firme particulare, iar restul în proiecte publice. Cu toate acestea, în Ungaria, considerată a fi un model de privatizare, cele mai mari credite şi investiţii ale Băncii s-au făcut în patru sectoare publice: transporturi urbane, şosele, agricultură şi telefoane.

BERD a investit în Ungaria 637 milioane dolari, suma cea mai mare din tot estul Europei. Din aceşti bani, 454 de milioane au fost investite în sectorul public şi 187 milioane în sectorul particular. Prin comparaţie, BERD a investit în Polonia doar 590 milioane de dolari, deci într-o ţară cu o populaţie de 40 milioane de locuitori, de 4 ori mai mare decît a Ungariei, şi 93 de milioane de dolari în Republica Cehă. Cea mai mare investiţie a Băncii în sectorul particular maghiar este creditul de 72 milioane de dolari într-o societate mixtă ungaro-americană cu participarea Uzinelor General Motors.

Americanii vor scoate petrol din Rusia

Premierul rus, Viktor Cernomirdin, care efectuează o vizită de 5 zile în SUA, a vizitat marţi cosmodromul de la capul Kanaveral din Florida. Luni în Huston, statul Texas, premierul rus a vizitat Centrul de cercetări spaţiale al NASA şi s-a întîlnit cu ministrul american al energeticii, dna Hazel O'Leary, cu care a discutat deschiderea industriei de gaze a Rusiei pentru investitorii americani. În prezenţa premierului s-au semnat ducumentele referitoare la constituirea întreprinderii mixte cu participarea companiei americane ENROL şi societatea pe acţiuni GAPROM. Înţelegerea prevede livrarea de gaz rusesc în Europa occidentală. Joi premierul rus va fi primit de preşedintele SUA, Bill Clinton.

În Irlanda de Nord

O femeie a fost împuşcată sub ochii copiilor săi

Poliţia din Irlanda de Nord a anunţat că o femeie a fost împuşcată în locuinţa ei, aflată în nordul oraşului Belfast. În locuinţă se aflau şi cei trei copii ai săi, dar aceştia se află în afara oricărui pericol. Zona în care s-a petrecut asasinatul este locuită în majoritate de romano-catolici. Cauzele omorului nu sînt cunoscute încă.

AUDIO LED FORCE VIDEO
Str. CUZA VODĂ NR. 1 (vis-a-vis de mag. LUX)
Numai aici descoperiţi ultimele noutăţi
AUDIO - VIDEO
Experienţa noastră, la dispoziţia D-vs !
PRIMUL CENTRU de închirieri casete video DIN ORAŞ şi al DOILEA DIN ŢARĂ !
SFIDĂM ORICE CONCURENŢĂ:
125 lei / 24 ore
Nu ezitaţi! La tonetele firmei
LED FORCE
din PODU ROŞ, 1001 ARTICOLE, ŞTEFAN CEL MARE, CUZA VODĂ, orice dorinţă nejustificată nu poate fi satisfăcută!
PROFESIONALISM-SERIOZITATE-PREŢ MINIM

PUTEREA DE A ALEGE
multiSAT tv
TELEVIZIUNE PRIN CABLU
HOTEL UNIREA
cam.1204,1209,1210
tel:098/112928
IAŞI-ROMANIA

NET
ORGANIZEAZĂ
sejururi de 10 zile pe litoral în staţiunile:
VENUS - Hotel Veronica - 22.810 lei
JUPITER - minihoteluri - 20.000 lei
- Hotel Meteor - 27.660 lei
CAP AURORA - Hotel Onix - 29.365 lei
Înscrieri şi informaţii suplimentare la sediul Agenţiei de Turism "NET" (Casa Modei - mezanin) zilnic între orele 9.00-17.00
Agenţia de Turism
NET

CAFEAUA DE DIMINEAȚĂ

"Măria Ta, vine o sfoară de iahnie arsă și un damf de basamac!"

Aurel LEON

La teatrul "Luceafărul" din Iași se reprezenta "Un yankeu la curtea regelui Arthur", dramatizare de Ștefan Oprea după romanul lui Mark Twain. Sala, ca de obicei, arhiplină. Deodată, în timpul unei ceremonii de curte, pătrunde din culise un miros de fasole arsă. Duhoarea parcurge scena și ajunge în sală. Primele rînduri de spectatori stau cu nasul în vînt și se ghiontesc. Un sol intră repede în scenă și îi șoptește reginei: "Măria Ta, vine din cabina dumneavoastră o sfoară de iahnie arsă. Se întîmplă ceva!" Iar regina sare de pe tron mai arsă decît iahnia: "Am uitat aragazul deschis prea tare. Uite cheia, fugi și stinge-l!"

Bineînțeles că totul e o fabulație, dar se putea întîmpla așa ceva, deoarece, în duioșia sa de mamă, d-na Natalia Brehuescu adunase în jur nu doar studenții săi de la secția de păpușari , ci și pe profesoara Vlădescu-Aron, venită de la Botoșani (n-o fi ceva rudă cu vestitul președinte al comitetului de cultură Botoșani?) spre a preda la secția actori-păpușari. Doamna a venit împreună cu fiica, acum studentă la păpuși și angajată a teatrului. Neputînd obține locuință, s-a instalat într-una din cele trei cabine ale teatrului.

Și cum profesoara Natalia Dănăilă își ținea cursul chiar în teatru, e lesne de închipuit ce haos era acolo cînd a survenit schimbarea. Actorii teatrului se încurcau cu studenții, nu puteau repeta fiindcă tulburau comisiile din sala alăturată, peste tot mucuri de țigări, cafele, șuete... Or, Macovei venea dintr-un teatru care a moștenit rigoarea unui Mihai Codreanu, cel care la ora 8 dimineața închidea ușa de la intrare, punea cheia în buzunar și începea repetiția. Cine lipsea era scos din distribuție. E cunoscut cazul actorului Gică Popovici, care, întîrziind la o repetiție cu "Cyrano de Bergerac" de Rostand, a stat lipit de ușa mare a scenei și cînd i-a venit rîndul, a dat replica strigînd pe gaura cheii. Norocul lui că avea un rol episodic, greul fiind dus de Aurel Ghețescu. Și cum cea mai vulnerabilă instituție, din toate punctele de vedere, este teatrul, Gh. Macovei a pus ordine și disciplină. De aici s-au născut conflicte și ne-au vizitat la redacție felurite delegații. Fiecare om e format din alb și negru. După cum s-a recunoscut aici că Natalia Dănăilă și Titi Brehuescu, indiferent de slăbiciunile lor, sînt oameni de teatru, în sensul harului, tot așa Gicu Macovei a născut să fie actor, regizor și mai ales organizator de spectacole. Omul ăsta a dus în spate mulți ani greul îndeplinirii planului financiar al Teatrului Național din Iași prin rețeaua de turnee cu piese ușoare sau pentru copii. Isprava aceasta a făcut-o și la "Luceafărul", încît la ora actuală, din punct de vedere financiar, teatrul stă foarte bine. O inovație a lui Macovei, de pildă, e soluția ideală a momentului. Întrucît, așa cum scriam în tableta trecută, la ora aceasta căminele culturale de la sate sînt în paragină, Macovei a aranjat cu autoritățile comunale din diferite centre să întocmească colective de copii dispuși să plătească biletul de intrare plus cheltuieli de deplasare și, în loc să meargă teatrul la spectatori, cum era rutina, sînt aduși micii spectatori la teatru. După spectacol sînt plimbați în turul orașului, primind explicații de la un ghid documentat. În felul acesta, nu li se fură copilăria acestor puști, întregindu-li-se educația. E o politică culturală adecvată perfect situației și care trădează spiritul inventiv al lui Gh. Macovei. Inspectoratul Județean pentru Cultură probabil vrea să pună odată ordine în tribunele de la "Luceafărul", unde personalul e divizat demult în două tabere. Or, nimic mai dăunător decît dihonia asta. Din fericire, la acest inspectorat a venit în ultimul timp un dramaturg, dublat de un cronicar teatral care cunoaște bine resorturile mecanismului de la "Luceafărul". În plus, aflăm vestea bună că dl. ing. Ion Amihăiesei, președintele Consiliului Județean, are alte preocupări majore, încît declinîndu-și competența, a lăsat mînă liberă inspectoratului să rezolve cum e mai bine situația. Deci, de azi înainte, ceea ce faci, domnule Ștefan Oprea, faci pe barba dumitale. Ajutorul dumitale, dl. Al. Pascu, poate cel mult pune barbă, nu să și poarte! Poate ar fi bine să te consulți cu cei care de la Manole Foca au deprins etica teatrului pentru copii, deci Constantin Brehuescu și Natalia Dănăilă, pe de-o parte, pe de alta omul de recunoscută abilitate profesională, actorul Gh. Macovei, spre a decide împreună. Nu face caz de bătrînețe, deoarece e cu ricoșeu, ți-o spun din proprie experiență și fiindcă sînt de părerea lui Corneille în sens invers cu "valoarea..." Am auzit zvonuri privind persoana noului director. Gh. Macovei l-a apucat pe bătrînul actor P. Petrone, care se descoperea cînd intra în Teatrul Național, zicînd: "Aceasta e biserica noastră!"

N-ar fi pe placul maselor ca, la un nou spectacol cu... Yankeul, paznicul să-i șoptească la ureche reginei:

- Măria Ta, vine un damf de basamac trăznet! Ce facem?

Cred că nu admiți o asemenea replică în textul pe care îl semnezi! ■

Din spatele aparatului de proiectie

În această seară, la "Telecinemateca", un incitant film de suspans, realizat de Alfred Hitchcock

■ *filmul "39 de trepte" va rula pe programul I, începînd cu ora 20.45*

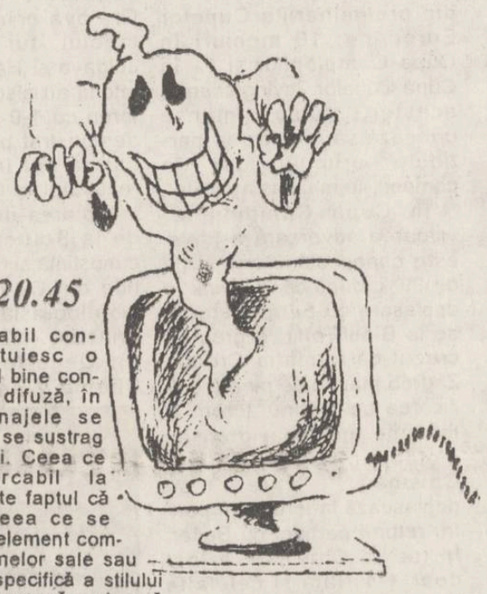

Creator al filmului de suspans, cu stilul său original, o sinteză echilibrată, armonioasă de trăsături, altfel, fiecare în parte, doar simple calități ale oricărui stil, Alfred Hitchcock s-a bucurat de interesul publicului larg cît și al specialiștilor în arta cinematografică încă de la primele sale filme. "Maestru al povestirii", cum foarte bine îl caracterizează François Truffaut, el a fost și este încă un reper, un model estetic. Fără profunzimi pe care, de altfel, nici nu le-a avut în intenție, el poate fi caracterizat ca un virtuos al divertismentului, divertisment realizat cu eleganță, cu pudoare, cu măsură, cu finețe, cu generozitate, cu umor, cu respectuoasă ironie, cu inteligență.

În filmul "39 de trepte" (1935, Marea Britanie) Hitchcock folosește ca sursă literară romanul "The Thirty-Nine Steps" - 1915 - ("Cele treizeci și nouă de trepte") al romancierului și biografului englez John Buchan (1875-1940), înalt funcționar al administrației imperiale britanice și autor al scenariului filmului. Cărțile lui se remarcă prin talentul de povestitor și acțiunea dinamică. După acest roman s-au mai realizat încă două versiuni, și anume "39 de trepte" (1958, Marea Britanie, r. Ralph Thomas), un film mediocru, și "39 de trepte" (1979, Marea Britanie, r. Don Sharp) un film, pur și simplu amuzant. Fiecare element al versiunii lui Alfred Hitchcock, fiecare articulație, fiecare resort, este ales cu dibăcie, este pus acolo unde trebuie și generează anumite acțiuni și anumite reacțiuni previzibile, dar și imprevizibile. În ceea ce privește suspansul, Hitchcock este un neîntrecut. Un suspans al reacțiilor psihologice, un altul al comportamentelor, un altul al evenimentelor, bine acordate, perfect armonizate. Ambianța filmului este imediat premergătoare primului război mondial. Pe de o parte văzutul, firescul, normalul, previzibilul, iar pe de altă parte, nevăzutul, la o privire neatentă, ascunsul, nefirescul, anormalul, imprevizibilul care, totuși, au și ele logica lor. Logica lor interioară, o logică decurgînd din logica narațiunii, o logică ce aparține stilului lui Hitchcock. El luminează, atît cît trebuie, după cum ascunde ceea ce trebuie și atît cît trebuie, aceste zone, aceste elemente. Și o face cu măsură, cu eleganță, cu simțul echilibrului, al armonizării. Conflictul ce stimulează și antrenează anumite interese, anumite scopuri, intriga, remarcabil conduse, alcătuiesc o țesătură, cînd bine conturată, cînd difuză, în care personajele se definesc, ori se sustrag oricărei fixări. Ceea ce este remarcabil la Hitchcock este faptul că nimic din ceea ce se constituie în element component al filmelor sale sau ca trăsătură specifică a stilului său nu degenerează o singură formulă artistică și, în mod constant, aceeași tehnică, aceleași modalități de expresie. Cu toate că știm precis ceea ce urmează în fiecare moment, în filmele sale, cu toate că, de fiecare dată, urmează ceea ce trebuie să urmeze sau ceea ce noi însine așteptăm, adică o surpriză, adică o întrerupere, adică un suspans, întotdeauna, la Hitchcock avem senzația noului. Deși nuanțat, ușor, inegal, filmele sale urmează, riguros, tehnica din arta muzicii, a temei cu variațiuni. Deși numai artizan, un artizan de geniu, produsele marei lui științe de a elabora, fenomen atît de rar, aproape incredibil, sînt generatoare de poezie, de inefabil. Hitchcock este un artizan poet, un artizan inspirat.

Mircea DUMITRESCU

cotidian de informații
Monitorul

EDITORIAL

Mai mult activist de partid decît medic

■ *Octavian Petrescu, medic și președinte al organizației municipale PDSR, nu a apărat în fața ministrului Sănătății cadrele medicale de la Spitalul de recuperare*

Ovidiu ȘIMONCA

Într-o conferință de presă desfășurată luni la Prefectură, Ministrul Sănătății, Iulian Mincu, a amintit de cheltuielile sanitare foarte mari în județul Iași. Potrivit opiniei domnului Mincu, de la începutul anului și pînă acum suma pentru sănătate oferită Iașului a crescut de trei ori. Spitalul de Recuperare Iași fiind cel mai costisitor și mai ineficient. Ministrul Sănătății a precizat în respectiva conferință de presă că la Spitalul de Recuperare capacitatea de ocupare a paturilor este foarte redusă, acest spital fiind aproape nefolosit și neîntreținut. În acest sens, Ministrul Sănătății a folosit și un exemplu plastic, cu referire directă la murdăria din spital, spunînd că "rămîne batista murdară dacă o așezi pe pervazul geamului". Pentru eficientizarea acestui spital, Ministrul Sănătății a propus trecerea Spitalului de Recuperare în regim de Spital de Urgență.

Ieri am fost căutați la redacție de mai mulți medici de la Spitalul de Recuperare care ne-au invitat la ședința Consiliului de Administrație. Cu acest prilej am aflat cît de mincinos este Ministrul Sănătății Iulian Mincu și cum participă la difuzarea minciunii cei din anturajul său. Ministrul Sănătății n-a fost, cît timp s-a aflat în Iași, nici o clipă la Spitalul de Recuperare. El n-a vizitat acest spital, deci a tras niște concluzii în necunoștință de cauză. Conform documentelor puse la dispoziție de personalul medical din Spitalul de Recuperare Iași capacitatea de ocupare a spitalului este de 116%, fiind programate internări pînă în ianuarie 1994. În țară, doar la Iași și la Cluj funcționează Spitale de Recuperare, unul fiind în construcție la București, iar un tratament de recuperare se poate întinde pe durata a 20 de ani. A face din Spitalul de Recuperare un Spital de Urgență înseamnă a-i schimba complet destinația. La Spitalul de Recuperare se află și un corp de clădire în construcție, unde ar uma să fie mutați bolnavii neuromotorii de la clinica "Ghelertev". Prin urmare, Spitalul de Recuperare Iași își dovedește cu prisosință utilitatea. Ministrul Sănătății a fost intoxicat cu informații false fie de medici de la Direcția Sanitară, fie de cineva din cadrul Spitalului de Recuperare care nu-și iubește colegii. Domnia-sa, ca ministru nu trebuia să accepte aceste informații tendențioase, ci să meargă în Spital, să se convingă la fața locului de adevărul sau falsitatea informațiilor.

În Spitalul de Recuperare există un medic, Octavian Petrescu, purtător de cuvînt și președinte al organizației municipale PDSR, care a ținut partea Ministrului Sănătății. Domnul Petrescu a participat la conferința de presă și nu a protestat în nici un fel în legătură cu enormitățile domnului ministru. Domnul Petrescu, șeful Laboratorului de exploatări funcționale de la Spitalul de Recuperare l-a lăsat pe domnul Mincu să-i împroaște colegii cu injurii. Domnul Petrescu a aprobat prin tăcere și propunerea de schimbare a destinației spitalului. El n-a adus nici un argument în apărarea colegilor de la Spitalul de Recuperare. Pentru domnul Petrescu, mai importantă a fost politica de partid, decît profesia. El s-a dovedit, prin jocul abject făcut împotriva colegilor săi, un om pentru care nu contează adevărul. Domnului Petrescu i-a fost mai aproape haina PDSR, pe care ar putea-o dezbrăca mai repede sau mai tîrziu, decît cămașa profesiei. Fiind mai mult activist de partid decît medic în întîlnirea cu Ministrul Sănătății, domnul Octavian Petrescu încalcă jurămîntul lui Hipocrat, al respectului pentru profesie. Abdicarea profesională a domnului Petrescu ne pune deocamdată pe gînduri. ■

Din scrisorile, telefoanele și audiențele zilei

■ **D-na LUMINIȚA RADU, Iași, B-dul Copou 36**, ne vorbește despre o vecină a sa care a făcut cerere la Primărie (23493) pentru eliberarea spațiului de la parterul blocului, destinat bicicletelor și cărucioarelor, dar ocupat de Asociația de locatari "Victor Babeș" - care deservește alt cartier, cu contract de închiriere nr. 9/13.11.1973, pentru care achită la R.A. "Locuința" o chirie de 30 lei lunar.

Cererea a fost trimisă de Primărie la R.A."Locuința" iar aceasta, fără a cerceta și proceda la rezilierea contractului, a răspuns Primăriei cu adresa nr. 13665/20.08.1993 că blocul cu pricina fiind în întregime proprietate personală, regia nu poate interveni în litigiul dintre locatari privind spațiile de folosință comună. Dar să încaseze chiria, suma de 30 lei lunar pentru 5 mp ocupați, poate?

Deosebit de spațiul destinat în blocul B3, proprietate personală, Asociația "Victor Babeș" deține alt spațiu cu chirie și în Aleea Copou nr. 7 - contract de închiriere 1242/11.07.1983 cu 832 lei chirie lunar. Primăria deci poate decide evacuarea. Dacă nu, Judecătoria!

■ **D-na SILVIA și RADU DIACONU, Iași: s-au cunoscut, s-au oprit la Oficiul Stării Civile, iar acum după scurgerea și a lunii de miere își dau seama că sînt căsătoriți și că n-au posibilitatea să locuiască la părinți, care, în afară că au locuințe improprii sînt și aglomerate.**

Amîndoi absolvenți ai învățămîntului superior - el inginer mecanic, ea ingineră a industriei textile, dar de curînd în șomaj, au făcut primele investigații materiale de tineri căsătoriți depunîndu-ne, și nouă, o listă a trebuințelor lor cu costurile probabile. Contractarea ori cumpărarea unei locuințe - 2-5 mil. lei (nu vizează trei camere pentru că se ridică costurile către 10 milioane); un dormitor cu intersie și elemente de sculptură - 3 milioane, dar s-au oprit, deocamdată, la o garnitură "Cameră tineret" sau "studio" care costă doar circa 350 mii lei, o garnitură de bucătărie - 156 mii lei și o canapea extensibilă - 122 mii lei; un frigider costă 300-320 mii lei, aragazul cu butelia circa 120 mii lei, un televizor și un aparat de radio - circa 100 mii lei - ceea ce înseamnă în total circa 3.200.000 lei. Nu aproape 14 milioane cît le dau calculele... generoase în aspirații.

Radu cîștigă lunar cam 40-50 mii lei, iar Silvia alți 15 mii lei, care nu le prea ajung pentru hrana zilnică iar pentru cinematograf, teatru, cofetărie, ori alte "chemări" ale tinereții au început să facă... amînări.

Și-au procurat ceva tacîmuri, veselă și lenjerie, personală și de pat, au renunțat la ceva nimicuri cum ar fi cuierul, mesuțele și scaunele, perdelele, prețurile și covoarele, dar fac visuri privitoare la locuința lor. Știu că statul nu le dă credite iar Guvernul nici vorbă despre aceasta. Ei știu că totuși se vorbește destul de mult despre protecția tineretului și ar vrea-o materializată și în cazul lor. Deocamdată, Silvia știe că e în șomaj iar mîine-poimîine s-ar putea ca și Radu să aibă aceeași soartă. Zilnic li se vorbește despre lipsurile și greutățile tranziției dar n-au aflat niciodată pînă acum cît va dura perioada... după cum nu aflaseră nici părinții lor lungimea culmilor spre... socialism. Dacă am fi în locul lor, cum am proceda cu procurarea locuinței și mobilarea ei, ne-au întrebat tinerii, nu de mult căsătoriți?

Pentru că la o asemenea întrebare, deosebit de interesantă, nu poți răspunde oricum, chemăm alți și alți tineri ori maturi, părinți ori bunici, demnitari la nivelul municipiului ori a județului, parlamentari chiar, să le răspundă cum văd "protecția socială a tinerilor" în cazul relatat. Așteptăm fie scrisori, fie telefoane, fie vizite la redacție și discuții pentru a le da soluții de viață, pentru început, tinerilor Silvia și Radu Diaconu care au ieșit din luna de miere și vor căminul lor, numai al lor.

■ **Dl. ION COROI, str. Ciurchi nr. 121A, bloc H1, sc. A, et. 4, ap. 2**, am adus la cunoștința conducerii ziarului doleanța dumneavoastră și, drept urmare, redăm un vechi anunț al ziarului către cititori:

Scrisorile dumneavoastră pot ajunge la "Monitorul" în mod gratuit. Nu este nevoie să timbrați plicul. Trebuie doar ca dumneavoastră să scrieți pe plic "Cotidianul Monitorul" str. Smîrdan nr. 5, Iași - și să puneți scrisoare la poștă. Costul trimiterii este suportat de redacție.

Pentru a scurta drumul scrisorilor dumneavoastră - adăugăm noi - scrisorile le puteți aduce direct dumneavoastră în fiecare zi, de la orele 8,30-14,00 la redacție, la camera 21, unde redactorul de serviciu vă așteaptă pentru eventuale completări ale lor prin discuții.

■ **Locatari ai Asociației de locatari Piața Unirii etapa a II-a, Iași**, ne-au adus la cunoștință că în chiar ziua apariției în "Monitorul" a articolului semnat de ei referitor la încărcarea abuzivă a "notelor de plată" la apa caldă - conducerea Asociației - președinte d-na Elena Nedelcu, administrator dl. Gh. Voicu - a "confecționat" o adresă către R.A. "Termoficare" (înregistrată la nr. 5307/20.08.1993) prin care cerea ca "începînd cu 20 august și pînă la 1 septembrie 1993 să nu mai livreze apă caldă" - un fel de represalii față de locatari.

Locatarii însă, nesimțindu-se reprezentați corect, au mers la R.A. "Termoficare" iar furnizorul n-a ținut seama de adresa semnată de cei doi.

Iată însă că la Asociația etapa a II-a, Piața Unirii, neregulile continuă. Ni le aduc la cunoștință locatarii nemulțumiți.

"În ziarul «24:Ore» din 26 august a apărut precizarea că taxa de ridicare a gunoiului este de 106,75 lei de persoană pe lună. La Asociația de locatari etapa a II-a Piața Unirii unde sînt peste 900 de locatari, prestarea acestui servici se face cu încasarea a 124 lei de persoană în luna mai și cîte 133 lei de persoană în lunile iunie și iulie - ceea ce înseamnă, în medie, circa 60.000 lei încasați în plus.

Dăm în vileag această ilegalitate."

Ion N. OPREA

ultimul vagon poștal

Expertiza este plătită, dar cercetarea polițienească întîrzie

În luna aprilie - zilele de 9 și 23 - au apărut în "Monitorul" articolele mele referitoare la Casa Agronomului din Fedeleșeni - Strunga, vîndută la o licitație improvizată, cu acte false, subevaluate, și cumpărată de familia Luntraru, ingineri agronomi - în comună. Joi, 17 iunie, într-un alt articol, tot în "Monitorul", referitor la aceeași Casă a Agronomului, arătam că voi pleca la București, în fața Televiziunii, și voi începe greva foamei dacă nu voi primi un rezultat de începere a cercetărilor pentru a se afla vinovații de înstrăinarea imobilului cu acte false către familia Luntraru. Poliția Iași fiind mai receptivă la articolul meu, comunica în "Gazeta Poliției" că în cel mai scurt timp va soluționa cazul și va reveni cu publicarea rezultatului cercetărilor.

Timpul trece, familia Luntraru este "proprietara" Casei Agronomului - obținută cu o sumă simbolică -, iar 500 de familii - adevărații proprietari - așteaptă finalizarea acțiunii poliției să știe ce hotărîre vor lua. Pînă una-alta, noi am plătit taxa pentru expertiza contabilă în dosarul de la poliție, circa 40.000 lei - dar cercetările poliției, demarate în forță, s-au poticnit inexplicabil.

Sîntem informați că pile mari intervin pentru a mușamaliza mîrșăvia săvîrșită de familia Luntraru. Forțele răului se concentrează și recapătă puteri. Dl. Gh. Sîrghiac, fost președinte de C.A.P. la Răchiteni, este astăzi, prin voința noastră, primar la Strunga. Dl. inginer Budeanu, fost președinte de C.A.P. la Brătulești - Fedeleșeni, care a patronat cimitirul de vite moarte - avere a C.A.P - și d-na ingineră Luntraru, fostă șef de fermă la C.A.P. Brătulești, care a lăsat două silozuri cu cartofi să putrezească încărcînd artificial scriptele contabile, astăzi, prin grija și voința d-lui. Constantin Dascălu, directorul de foarte mulți ani al Direcției Agricole a județului Iași, au devenit șeful și subșeful Centrului agricol de la Strunga. Marii noștri specialiști.

Oare se simțea lipsa d-nei Luntraru ca specialistă la Strunga cînd doi ani, cît au lipsit inginerii agronomi, țăranii din localitate s-au descurcat mult mai bine, iar cîmpul este foarte fumos și mai bine muncit ca în timpul colectivizării, al patronajului lor? Se spune că specialiștii au rămas marginalizați, dar nu este adevărat: cei foarte buni au rămas de la colectivizare și lucrează cu oamenii, au producții bune și îi mulțumesc pe cei asociați sau particulari, iar cei răi, marginalizații, au fugit, au stat ascunși, au pîndit momentele pentru ghiseft și au așteptat pilele de la domnii Victor Surdu și Constantin Dascălu.

Ce ziceți, domnilor? Asociația din Fedeleșeni nu crede în minuni și nici în pile. Ea așteaptă să i se facă dreptate. A plătit expertiza, așteaptă finalizarea cercetărilor, înaintarea dosarului la Judecătorie, iar dacă dreptatea va întîrzia, noi ne-o cunoaștem: Casa Agronomului este a noastră și ne vom împărți-o lemn cu lemn, scîndură cu scîndură, cărămidă cu cărămidă, iar licitatoarea - familia Luntraru - ducă-se unde o știi - fie la dl. Victor, fie la dl. Dascălu.

Avem speranța că Poliția nu va da adevărul pe strîmbătate și nu va permite ca strîmbătatea să devină regina țării, așa cum se vorbește azi peste tot. Noi avem încredere în Poliție.

Iar dacă se va întîmpla și minunea ca forțe mai puternice să împiedice Poliția, atunci voi anunța și Ministerul Afacerilor Interne. Sîntem pregătiți pentru orice. Voi merge la București, așa cum ne-am propus. Fac precum pe timpul cătăniei, al tinereții mele: comanda asociației trebuie executată și așa va fi, cum vor cele 500 de familii din Brătulești Fedeleșeni.

Gheorghe Dragu
Satul Fedeleșeni, Strunga, Iași

"Felicit Sport Fan Club pentru seriozitate"!

■ *declară dl. C. Helești eanu, președintele secției de fotbal a A.S. CFR Tepro Iași ■ Toni Helești eanu este de părere că duminică merita un cartonaș galben*

A 27-a ediție a săptămînalei întîlniri ziariști-competitori (tot mai puțini suporteri) a avut ca invitați jucătorii și conducătorii echipei C.F.R. Tepro Iași. Gazdă, ca de obicei, Piscina Moldova, al cărei director, prof. Emil Crișan, se dovedește în continuare un împătimit al sportului. Pentru a nu fi acuzați de "interpretări", vom prezenta cîteva citate din intervențiile celor prezenți.

"Țin să felicit încă o dată Sport Fan Clubul pentru seriozitatea de care dă dovadă, lucru pe care sper să-l dovedească și inimoșii de la C.F.R. Tepro. Sperăm să trecem peste actualele probleme cu care ne confruntăm și, cu sprijinul conducerilor, să ducem pînă la capăt actualul campionat cu bine. Asociația Sportivă face eforturi pentru toate secțiile, dar nimic nu se poate compara cu acest fenomen social care este fotbalul. Cu baza materială de care dispunem și cu doi meseriași ca antrenori principali (unicat în țară!), D. Toiu și M. Moldovan, nu putem da greș." **(C. Helești eanu, președintele secției de fotbal).**

"Vă rog să nu confundați Asociația Sportivă C.F.R. cu cei care au făcut greva! Noi aparținem de Antrepriza de Construcții C.F.R. Bugetul lucrărilor pentru construcții nu mai există, regionala nu ne mai poate ajuta, dar sperăm să ne descurcăm. Pînă acum A.S. C.F.R. era asociația cu cele mai multe secții din Iași, datorită fuzionărilor. În viitor, nu credem că va mai fi așa (apropo de baschet băieți). Revenind la fotbal, chiar o clasare pe primele trei-patru locuri după tur nu ne poate duce cu gîndul spre promovare încă! Presupune prea multe!" **(C. Proca, președintele A.S. C.F.R.).**

"Mă surprinde faptul, în mod neplăcut, că lipsesc cam mulți jucători de la această întîlnire. Ce aș vrea să le spun lor este aceea că ei trebuie să fie oricînd pregătiți să învingă nu numai echipa adversă, ci și trei arbitri." **(V. Maxim din conducerea A.S. Tepro).**

Divizionara B CFR Tepro.

"Trecem printr-un impas financiar momentan, dar sînt convins că se vor rezolva toate problemele. Nu sînt prea mulțumit de exprimarea echipei în teren, dar rezultatele sînt bune, pentru că o victorie, chiar cu 1-0, e o victorie! O normă de două puncte la două etape e foarte bună. În continuare, avem două jocuri foarte grele cu A.S.A. Cîmpulung miercuri, și cu Mureșul Topliță duminică. Sînt echipe cu o bogată experiență competițională. Cu sprijinul conducerii (mai ales cei de la C.F.R. au fost alături de noi), cred că vom acumula puncte după acestea două etape. Colaborarea cu Marian Moldovan a decurs pînă acum foarte bine. Dacă au existat discuții contradictorii, acestea au dus la progres, fiind benefice echipei." **(Dorinel Toiu, antrenor)**

"Am început mai greu campionatul, dar ne vom descurca, sînt convins. Aș fi meritat, într-adevăr, un cartonaș după luptele de duminică cu adversarul direct." **(Toni Helești eanu, jucător).**

O prezență inedită a fost cea a boxerului Sorin Timofte. Dar despre planurile lui de viitor într-un alt material.

G. ANGHEL

Sponsorizarea în sportul românesc

"Alba-neagra" și polițistul lamandi

Bazarul municipiului Tulcea găzduiește de cîteva luni cunoscutul joc "alba-neagra". După cum s-a căzut la înțelegere și s-a stabilit printr-o convenție verbală cu Primăria Tulcea, patronii jocului au fost lăsați să se "desfășoare" cu condiția să dea echipei de fotbal F.C.M. Delta Tulcea (divizia B, seria a II-a) suma de 200 mii lei lunar. Antrenorul echipei este fostul jucător de la F.C. Olt, Dinamo, Petrolul, F.C. Bacău etc., actualul căpitan de poliție Gheorghe Iamandi. S-a convenit și ca organizatorii jocului de alba-neagra să intre cît mai repede în legalitate, adică să plătească taxele la stat de minimum 500 mii lei lunar. Dar, deși a trecut ceva timp de atunci, se constată că acestia nu plătesc nici un fel de taxă la Administrația Financiară și nici un fel de impozit la stat. De banii scoși din alba-neagra profită doar fotbalul tulcean, sub oblăduirea organelor locale de poliție. Oare numai fotbalul?

Mediafax

Tir cu arcul

Echipa României (cu doi ieșeni în formație) a stabilit un record național

■ *dar arcașii ieșeni nu vor fi prezenți la Mondiale*

În perioada 22-28 august, în memoria marelui om politic Kemal Atatürk s-a desfășurat la Castamanu, oraș situat la 500 km de Istanbul, ediția a doua a competiției sportive jubiliare "Atatürk". Au fost invitați practicanți ai artelor marțiale și tirului cu arcul din toate țările europene, precum și din îndepărtata Australie. Întors din țara semilunei, prof. Mihai Alexandrescu, antrenorul echipei naționale de tir cu arcul și al formației ieșene C.S.M. Unirea, ne-a informat că selecționata României, din care au făcut parte și arcașii ieșeni Constantin Frai și Cezar Alexandrescu, s-a clasat a doua, după Georgia, cu 242 puncte, realizînd un nou record național. După cum ne-a spus dl. Mihai Alexandrescu, cu un asemenea punctaj, dacă am fi participat la Mondiale am fi obținut cu siguranță o medalie. Din nefericire, arcașii ieșeni nu vor fi prezenți la C.M. ce va avea loc în perioada 7-12 septembrie la Antalya (Turcia), pentru că în aceeași perioadă aceștia vor susține examenul de admitere la Facultatea de Educație Fizică și Sport Iași. Singurul reprezentant al României la această competiție va fi Gigi Pușcă (Petroșani), care va fi însoțit de președintele Federației de tir cu arcul, dl. Victor Stănescu. În legătură cu viitoarele confruntări, dl. Alexandrescu ne-a informat că începînd cu data de 23 septembrie se va desfășura la Iași prima ediție a Campionatelor Naționale Field (vînătoare de cîmp) individual și pe echipe, competiție corelată cu Campionatele Internaționale ale României la care vor fi prezenți urmașii lui Robin Hood din Turcia, Cipru, Franța, Rusia, Ucraina, Moldova etc. "Regret că nu putem participa la Mondiale, mai ales că nici ediția de acum 2 ani din Polonia nu am onorat-o, pentru că la granița dintre Ungaria și Cehoslovacia vameșii cehi nu ne-au permis tranzitul. Am stat atunci 40 de ore într-o gară obscură de frontieră, în timp ce în Polonia concursul era în plină desfășurare", ne-a mai spus dl. Alexandrescu.

Leonard CĂNĂNĂU

Astăzi se dispută

Returul meciurilor preliminare din Cupele Europene la fotbal

■ *o singură întrebare: RAF Jelgava sau Havnar?*

Astăzi se dispută marea majoritate a partidelor retur din preliminariile Cupelor Europene: 10 meciuri în Cupa Campionilor și 11 în Cupa Cupelor. Învingătoarele acestei duble manșe urmează să ia parte la partidele primului tur în competițiile mai sus amintite.

În Cupa Campionilor, viitoarea adversară a Stelei este cunoscută în proporție de 99%: după ce a învins în deplasare cu 5-0 pe feroezii de la B-68 Toftir, e greu de crezut că formația Croației Zagreb mai poate pierde calificarea pe propriul teren. O misiune mult mai grea au moldovenii de la Zimbrul Chișinău, care se deplasează la Ierusalim pentru returul partidei cu Beitar. În tur, la Chișinău, a fost doar 1-1. Iată și celelalte partide programate în această fază a competiției: Norma Tallin - HJK Helsinki (în tur 1-1); Floriana la Valetta - Ekranas Vilnius (1-0); Olimpija Ljubljana - Skonto Riga (1-0); Cork City - Cwmbran Town (2-3); Linfield Belfast - Dinamo Tbilisi (1-2); Rosenborg Trondheim - Avenir Beggen (2-0); F.C. Aarau - Omonia Nicosia (1-2); Akranes (Islanda) - Partizani Tirana (0-0).

În Cupa Cupelor, viitoarea adversară a Universității Craiova e încă incertă: în meciul tur dintre RAF Jelgava și Havnar Boltfelag, letonii au cîștigat pe propriul teren cu 1-0, dar feroezii au demonstrat prin jocul practicat că pot întoarce astăzi rezultatul în favoarea lor. În așteptarea deznodămîntului de la Boltfelag, să facem cunoștință și cu celelalte partide din C2 ce urmează să aibă loc astăzi: Shelbourne (Irlanda) - Karpatî Lvov (0-1); Degerfors (Suedia) - Sliema Wanderers (3-1); Apoel Nicosia - F.C. Bangor (1-1); Maccabi Haifa - Dudelange (1-0); Anjalakoski (Finlanda) - Valur Reykjavi (1-3); Albpetrol (Albania) F.C. Balzers (1-3); Lillestror - Nikol Tallin (4-0); Jalghir Vilnius - Kosice (0-2 Neman Grodno (Bielorusia) Lugano (0-5); Odens (Danemarca) - Publiku Celje (1-0).

Partidele primei manșe di Cupele Europene vor avea loc pe 14-15 septembrie (turul) și 28-29 septembrie (returul).

Ion C. TEODOR

Evenimentele sportive majore ale lunii septembrie 1993

● **21.08. - 4.09., Japonia**: Campionatul Mondial de fotbal pentru juniori;

● **30.08. - 5.09., Rudnice (Cehia)**: Campionatul Mondial de canotaj;

● **30.08. -12.09., New York:** Turneul U.S. Open la tenis;

● **3.09., Bruxelles**: Memorialul "Yvo Vandamme" la atletism, în cadrul Marelui Premiu IAAF;

● **4 -12.09., Turku (Finlanda)**: Campionatul European de volei masculin;

● **5 -9.09., Ankara (Turcia)**: Campionatul European de box, amatori;

● **8 -12.09., Antalya (Turcia)**: Campionatul Mondial de tir cu arcul;

● **10.09., Londra:** Finala Marelui Premiu I.A.A.F. la atletism;

● **12.09., Monza:** Marele Premiu al Italiei la automobilism Formula 1;

● **16 -19.09., Stockholm**: Campionatul Mondial de lupte greco-romane;

● **16 -19.09., Lipica (Slovenia)**: Campionatul European de călărie, dresaj;

● **18 -20.09., Monte Carlo**: Ședința Comitetului Executiv al C.I.O.;

● **23.09., Monte Carlo**: Desemnarea orașului gazdă al J.O. din anul 2000;

● **24-26.09., Stockholm și Melbourne**: Semifinalele Cupei Davis la tenis, grupa mondială;

● **25.09., Southhampton (Anglia)**: Start în cursa "Whitebread" în jurul lumii la yachting;

● **25.09.-3.10., Bratislava**: Campionatul European de volei feminin;

● **30.09.-4.10., Hamilton (SUA):** Campionatul Mondial de judo.

SOCIETATEA COMERCIALA TIPO MILX S.R.L.
cu sediul în Str. Recea nr. 5, ☎ 098/112123
(vis-a-vis de Restaurantul "Bolta Rece")

vă oferă:

- orice tip de formular tipizat sau cu regim special, la o culoare sau mai multe culori, necesare evidenței contabile, de gestiune, de transport, etc.;
- ștampile, cărți de vizită, antete, chenare, invitații;
- broșuri, reviste, cărți, inclusiv preparare matrițe pentru tipar;
- lucrări de licență, de diplomă, teze de doctorat;
- etichete produs pe suport de carton sau metal;
- mape birou și orice lucrare de legătorie.

la prețuri foarte avantajoase și în condiții calitative deosebite.

PROGRAM ZILNIC 8-18
DUMINICA: ÎNCHIS

Martina Navratilova așa cum n-o cunoașteți (I)

În ultimii 20 de ani, în lumea tenisului mondial feminin s-au perindat foarte multe nume de prestigiu. Singura care a rezistat asaltului necruțător al timpului a fost Martina Navratilova. O explicație ar putea oferi și interviul acordat de veterana Martina revistei "Tennis de France".

- Susțineți că în 1993 jucați mai bine ca niciodată...

- Nu știu, dar treaba merge neașteptat de bine. Cred că mă simt mai în formă decît în ultimii 4-5 ani. În 1987 pînă în 1990 am avut probleme cu genunchii, mă deplasam cu greutate. După operația la genunchi m-am obișnuit din nou să alerg. În concluzie, joc mai-bine pentru că mă mișc mai bine.

- Totdeauna ați spus că ați mai putea progresa...

- Susțin că sînt o jucătoare mai redutabilă acum, multe elemente ale jocului meu s-au îmbunătățit. De altfel, mă simt mai fortificată psihic ca oricînd. Prima persoană care m-a ajutat în această problemă a fost Billie Jean King și a făcut-o într-un mod remarcabil. Au mai încercat și alții, dar n-au reușit.

- După atîția ani vă mai păstrați entuziasmul?

- Din nefericire nu mai e posibil. Cînd ești tînără te domină ideea să alergi după fiecare minge, este cîteodată amuzant, o faci fără inhibiție. La vîrsta mea, nu mai poți fi astfel. De obicei reușesc să cîștig numai cînd nu sînt prea "încărcată" emoțional.

- Billie Jean mai lucrează cu dumneavoastră?

- Cînd și cînd; dacă este liberă. Antrenorul meu este Craig Kardon. Cînd poate, Billie Jean mă caută și are o influență benefică asupra mea.

- Andy Mill, soțul lui Chris Evert susține că ați putea practica schiul de performanță. E adevărat?

- O, da! Sînt o schioară bună, chiar foarte bună.

- Nu v-ați pus niciodată problema să vă reprofilați în sport?

- Dacă n-aș fi fost tenismană aș fi practicat cu succes schiul. În același timp însă, consider că am ales bine tenisul dintr-un motiv foarte simplu. Cunosc lumea schiului, sportivii se rănesc ușor, suportă multe operații, la un an doi se aleg cu glezne rupte, genunchi luxați, umeri deplasați etc. Tenismanii au o soartă mult mai bună. Vă spun eu, am ales bine. Totuși cînd mă aflu la Aspen (Colorado - reședința Martinei n.t.) schiez cinci zile pe săptămînă, dar nu mai mult de 2-3 ore pe zi.

- Cînd nu jucați cu ce vă umpleți timpul?

- Fac și eu ce pot. Presupun că fac mai mult decît alți jucători, dar mai puțin decît aș dori. Nu prea am timp. Sînt implicată în diverse acțiuni umanitare, în protecția animalelor, mă preocupă problema mediului.

- Mergeți la cinema, la teatru?

- Bineînțeles. Îmi fac timp. Îmi place să merg la teatru chiar dacă n-am văzut de foarte mult timp o piesă la New York. Îmi place să merg la cinema, acolo nu mă deranjează nimeni. Cînd mă uit la un film la tv, telefonul zbîrnîie, lumea bate întruna la ușă.

- Aveți o carieră impresionantă. Cînd vă copleșesc amintirile, ce episod vă apare mai întîi în memorie?

- Am trăit multe meciuri deosebite, n-aș putea califica niciunul drept "cel mai bun".

- Totuși, un turneu, un titlu...

- Este ca și cum v-aș cere eu dumneavoastră să vă desemnați "copilul favorit". Sînt multe episoade de neuitat. De exemplu, cînd am învins-o pentru prima oară pe Chris Evert în sferturile de finală ale Turneului de la Washington în 1974. Îmi amintesc cu precizie scorul: 7-6 în setul decisiv, 7-4 la tie-break. În noaptea următoarea n-am putut dormi. Atunci am simțit că am făcut un mare pas înainte. Mulți jucători obțin cîte o mare victorie, pentru a pierde lamentabil a doua zi. Eu am cîștigat pînă la urmă turneul, am învins-o pe Virgina Wade în semifinale și pe Kerry Reid (care o scosese din cursă pe celebra Margaret Court!) în finală. Asta e diferența. A fost o etapă nouă, un moment foarte important pentru mine.

- Ați trecut prin perioade diferite ale evoluției tenisului. Rivalele dumneavoastră de acum sînt oare mai bune decît cele de odinioară?

- Istoria se repetă întotdeauna. Eu am fost imbatabilă o vreme, mă gîndeam că o să cîștig întotdeauna, pînă a apărut Steffi. Părea să fie numărul 1 în lume atîta timp cît va juca și de o dată, iată-o pe Monica Seleș. Tenisul este un sport în evoluție, jucătoarele de azi lovesc mai bine mingea decît cele de ieri.

- Găsiți vreo explicație?

- Cred că "vinovată" e evoluția echipamentului. Monica n-ar fi putut juca atît de bine cu o rachetă din lemn, și nimeni nu ar putea face acest lucru. Nivelul mediu al jucătoarelor este mai ridicat decît altă dată. Astăzi sînt mai multe tenismane de valoare, dar numai două trei ar putea rîvni "coroana mondială". **(Va urma)**

Traducere și adaptare G.I. NICOLAE

P.S. Primele rezultate de la turneul U.S. Open de la Flushing Meadow transmise de agenția Mediafax.

Feminin: Steffi Graf - Robin White 6-3, 6-0; Martina Navratilova - Gloria Pizzichini 6-1, 6-0.

Masculin: Patrick Mc Enroe - Marcos Ondruska 6-7, 3-6, 6-2, 6-1, 6-2; Bernd Karbacher - Emilio Sanchez 4-6, 6-1, 1-6, 7-6, 6-2; Jan Siemerink - Robbie Weiss 6-7, 6-4, 4-6, 6-3, 7-6.

Iași, Str. Cuza Vodă nr. 56
Tel. 115151, telefax 142030

LATIN
IMPEX S.R.L.
Societate Comercială Mixtă Româno-Italiană

vinde en gros și en detail:

- VOPSEA în tuburi spray, culori clasice și speciale (fluorescente și cromate)
- FAIANȚĂ și GRESIE import Italia
- Articole DESEN, SCRIS și PROIECTARE
- ARAHIDE sărate în pungi vidate (50, 100 g)
- MAȘINI MECANICE pentru aplicat PREȚURI (Japonia)

Deschis zilnic 9.00 - 19.00

OFERTA NOASTRĂ ESTE CEA MAI BUNĂ!

CENTRUL PENTRU INSTRUIRE ÎN INFORMATICĂ
Iași Str. Golia nr. 14 tel. 115944

organizează cursuri de instruire în utilizarea calculatoarelor personale (PC):

- Formare operatori PC
- Programare PC (limbaj C, PASCAL, d BASE)
- Proiectare utilizînd PC (AUTOCAD)
- Tehnoredactare
- Utilizare PC în activități de secretariat

Înscrieri și detalii suplimentare la CENTRUL PENTRU INSTRUIRE ÎN INFORMATICĂ

Piei!

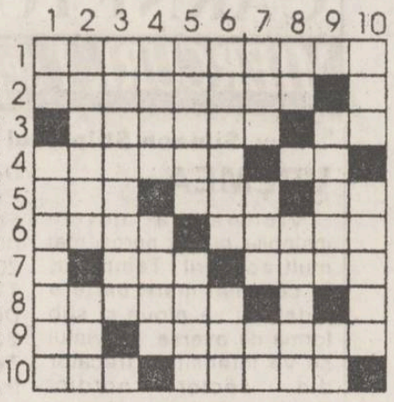

ORIZONTAL: 1) Pieile roșii (sg.). 2. Afecțiuni ale pielii obrazului. 3) Semnele trecerii peste pielea feței • Liziera crinului! 4) Operații estetice ale pielii feței (masc.!) • Măsura pielarului! 5) Fac sutura pielii • Trupul piticului! • Eugen Tăbăcaru. 6) Și-au ieșit din piele ... • Se dă uneori pe față ... cînd pielea este însorită. 7) Pieliță pentru tocături • Piele bătută de soare ... 8) O ai cînd te mănîncă pielea. 9) Piele de antilopă! • Piele ... de culoare neagră. 10) E numai piele și os (fig.) • Tăbăcește pielea.

VERTICAL: 1) Ți se bagă pe sub piele • Și-a dat pielea popii. 2) Ude pînă la piele (fig.) • Clienții curelarului. 3) Suprafața pielii. 4) A nu-și mai încăpea în piele (înv.) • Degeaba (reg.). 5) Creme pentru piele (pop.) • Cui folosit de cizmari (reg.). 6) O blană ... foarte apreciată de cojocari • Timpul geologic. 7) Literă japoneză • Cureluțe subțiri din piele de oaie sau capră • Urme de tanin! 8) Din piele de miel! • Cu pielea plină de țepi. 9) Preparat pentru întreținerea pielii • Pielicică de astrahan! 10) Pungă de piele • Căptușeală de piele pentru încălțăminte.

Dicționar: REDE, IABA, TIFT, DZI, IRA

G. SĂNDULEAN

Soluția careului FOC ȘI PARĂ: STRALUCIRE; FELINARE; S; FACILA; I; CALDURI; DN; A; EIRE; FOC; MOCNI; RAZE; ACT; CIOCAN; TEORIE; L; D; OARA; ROIBI; RN; CLIPIRI.

Monitorul Radio NORD-EST 70,76 MHz

Dacă doriți să dați un anunț de mică publicitate în cotidianul "MONITORUL" sau o dedicație la "RADIO NORD-EST" pentru persoana iubită, aceste lucruri au devenit acum foarte simple!

Este suficient să mergeți la cel mai apropiat punct de preluare și să vă exprimați dorințele.

Punctele noastre de preluare sînt:

COPOU	Radio NORD-EST, Bd. Copou19, tel. 145530, fax 146363
CENTRU	Casa Modei et. 1, compania de publicitate NORD-EST
TĂTĂRAȘI	Magazin "ROMCRISS", Str. Han Tătar 8, tel. 174214, program 10.00 - 22.00
BUCȘINESCU	Str. Smîrdan nr. 5, tel. 17.25.57 (centrala), fax. 14.45.77

Apelînd la serviciile noastre de mică publicitate, calitatea și seriozitatea vor fi puse în slujba dumneavoastră.

ANUNȚ IMPORTANT

În atenția participanților la concursul pentru ocuparea unui post de CONTABIL la cotidianul MONITORUL

În urma selectării formularelor de concurs, următoarele persoane sînt rugate să se prezinte astăzi, 1.09.1993, ora 16.00, la sediul cotidianului "Monitorul":

1. Ghercă Angelica
2. Carp Ana
3. Puzdre Rodica
4. Căruțașu Carmen-Anca
5. Zaharia Adriana

EDITOR

Nord-Est s.r.l.
Str. Smârdan nr. 5
Tel. 17.25.57 (centrala)
Fax 14.45.77

Președinte
Alexandru LĂZESCU

Vicepreședinți
Florin ZAMFIRESCU
Cezar CALUSCHI

Director executiv
Gabriel RUSU

Monitorul
Monitorul expres
Str. Smârdan nr. 5
Tel. 17.25.57 (centrala)
Fax 14.45.77
Director onorific: AUREL LEON

DAN RADU
redactor șef

OVIDIU ȘIMONCA
redactor șef adjunct

TUDOR AGAVRILOAEI
secretar general de redacție

EVENIMENT: TONI HRIȚAC (șef secție), Mihaela Cănănău, Dan Fodor, Cristian Hanganu, Dumitru Hariga, Dragoș Huțanu, Silviu Labeș, Cristina Leca, Cristian Medeleanu, Sorin Simon, Adina Scutelnicu, Ovidiu Scutelnicu, Săndel Tacu.

FOTOREPORTER: Constantin Plop

POLITIC: Radu Meșniță, Lucian Postu, Cristian Racu

ECONOMIE: COSTEL STROESCU, Mihaela Brezeanu, Alin Tocan.

REPORTERI SPECIALI: Vasile Cojocariu, Dorin Popa

SPORT: G.I.NICOLAE, Leonard Cănănău, G. Anghel, Victor Grădinariu, I.C. Teodor

REDACTOR DE SERVICIU: Ion N. Oprea

GRAFICĂ: Lucian Amarii, Daniel Melinte

RECLAMĂ-PUBLICITATE: Maria Vornicu

CULEGERE-TEHNOREDACTARE COMPUTERIZATĂ: Cornelia Agavriloaei, Cerasela Cirimpei, Petronela Macovei, Florin Pavel, Liliana Signeanu, Mihaela Spineanu.

SECRETARIAT: Daniela Gongescu, Gabriela Pisaltu.

RADIO Nord-Est
70,76 MHz
Bd. Copou 19;
Tel. 145530; fax 146363

DIRECTOR DE PROGRAME: Cristina Popescu

DIRECTOR DE PRODUCȚIE: Livia Susanu

NORD-EST PRESS
- Agenție de știri -
Str. Smârdan 5;
Tel. 144776; fax 14.45.77

EDITOR
Mona Dîrțu

A compania de publicitate NORD-EST
Membru I.A.A. (International Advertising Association)

Birouri: - str. Smirdan nr. 5, tel. 17.25.57 (centrala), fax. 14.45.77 sau - Casa Modei et. 1 str. Stefan cel Mare și Sfînt

SECRETAR EXECUTIV
Cristina Lozneanu

ABONAMENTELE se pot face la orice oficiu poștal din țară. MONITORUL figurează în Catalogul Presei interne la poziția 838.

Tiparul executat la S.C. DOSOFTEI S.A. Iași

MICA PUBLICITATE

AUTO-MOTO

• Vînd set motor Club Oltcit. Tel. 122406. (11609)

• Vînd caroserie Aro 244 D. în stare perfectă, preț negociabil. Tel. 6 A, Heleșteni. (11983)

• Vînd avantajos autoturism Dacia 1310 Ungaria, stare ireproșabilă și xerox MEC 1.M. cu consumabile pentru 5 ani și diverse piese de schimb. Tel. 179910. (11984)

• Vînd Citroen GSA, stare perfectă, vama plătită. Tel. 144407. (12024)

CASE, TERENURI

• Vînd apartament 3 camere, Tomești, bl. 5, sc. A, et. 1, ap. 4, între orele 9,30-12,30. (11968)

• Vînd apartament 4 camere, confort I, str. Amurgului nr. 10, bl. 258 B, sc. C, et. 6, ap. 21, cartier Dacia, în față la Peco. Relații între orele 14,00-20,00. (11972)

VÎNZĂRI

• Vînd dolari. Preț fix - 1200 lei/$. Tel. 177930. (11961)

• Vînd pereți din beton. Tel. 177194. (11959)

• Vînd var și peste viu, non-stop, în orice cantitate, pentru societăți și persoane fizice, str. Trei Fîntîni, Șos. Bucium, Tomești, lîngă serele Vlădiceni. (11970)

• Vînd aur dentar, 5-6 g, tel. 132991.

CUMPĂRĂRI

• Cumpăr dolari, ofer 1130 lei/$. Tel. 170709. (11961)

ÎNCHIRIERI

• Închiriez pe valută apartament mobilat, 2 camere, Podu Roș. Tel. 149998.

SCHIMBURI

• Schimb apartament 3 camere decomandate, confort I, Păcurari (berăria nouă), cu apartament 2 camere Copou, centru. Telefon 115995.

• Schimb apartament proprietate, 2 camere, decomandate, Vaslui, cu Iași. Tel. 098/312654, după ora 20,00. (11922)

• Schimb apartament 3 camere, confort I, semidecomandat, et. 2, Tătărași cu 2 garsoniere, confort I. Tel. 176541, după ora 17,00.

PIERDERI

• Pierdut contract apartament pe numele Mircescu Nicoleta. Îl declar nul. (12018)

• Pierdut liber pe mijloacele de transport în comun din Iași pe numele Șindrilaru Gheorghe - veteran de război

• Pierdut contract apartament pe numele Buga Viorel. Îl declar nul. (12021)

• Pierdut livret militar pe numele Trofin Petronel. Îl declar nul. (12022)

OFERTE SERVICII

• Filmări video de calitate, convenabil. Tel. 141672, 142528. (11827)

• Filmări video, aparatură Panasonic. Tel. 176290, 116710, 150471. (11871)

• Execut fotografii alb-negru și color cu diverse ocazii. Calitate ireproșabilă. Tel. 144305.

LOCURI DE MUNCĂ

• Societatea Cooperativă Meșteșugărească SERVICE SO.CO.M Iași angajează de urgență zidar-zugrav. Cererile de înscriere se vor depune la sediul societății din str. Străpungere Silvestru nr. 6, bl. CL.21 (în spatele Consignației A.B.C.-Gară). Informații suplimentare la telefon 146301.

• Societatea Cooperativă Meșteșugărească SERVICE SO.CO.M. Iași angajează de urgență economist sau contabil, pensionar, pe o perioadă determinată, pentru lucrări de contabilitate. Cererile se vor depune la sediul societății, situat în str. Străpungere Silvestru nr. 6, bl. CL.21 (în spatele Consignației A.B.C. Gară). Informații la telefon 146301.

• CASA WANDA angajează prin concurs: confecționeri textile, maiștri croitori, tehnician tipare, ingineri tehnologi confecții textile. Doritorii se pot adresa la telefon 112730. (12025)

• Oficiul Județean pentru Protecția Consumatorilor Iași anunță concurs pentru ocuparea următoarelor posturi: inspector de specialitate, gradul III/1, inginer tehnologia produselor alimentare, cu vechime de minimum 5 ani în domeniu; secretar dactilograf gradul III-II. Relații la telefon 145392.

DIVERSE

• Începînd cu data de 1.09.1993 S.C. VINIA Iași S.A. achiziționează butelii din sticlă de la populație prin magazinele din Oancea și Dancu (de un litru, 0,700 l, Rhein scurte, Bordeaux și Festival, 0,500 l). Plata se face în numerar la predarea sticlelor. Prețul este cel de circulație. Program zilnic: 9,00-17,00.

• Înscrieri "Caritas" Cluj. Tel. 121236. (11967)

• S.C. ANBRA s.rl. anunță majorarea adaosului comercial cu pînă la 50%, începînd cu data de 1.09.1993 (12030)

• Promoția 1963 a Liceului "M. Eminescu" Iași, anunță revederea după 30 ani pe data de 4.09.1993, ora 10,00 la liceu. Relații la telefoanele: 110214, 113561. (12019)

• S.C. ORDY S.R.L. anunță majorarea adaosului comercial începînd cu data de 1.10.1993. (12017)

• S.C. PAOLUCY S.R.L. anunță majorarea adaosului comercial începînd cu 1.10.1993. (12016)

• S.C. MINI-BAR GIL anunță modificarea adaosului comercial de la 30 % la 100 % începînd cu data de 1 septembrie 1993. (11971)

• Clubul C.F.R. Iași primește pînă pe 24.09.1993 înscrieri la: croitorie femei, croitorie bărbați, stenodactilografie, depanare TV, cinefoto, chitară, acordeon, pian, dans indian. Informații la telefon 112090, int. 2004. (11970)

• S.C. COMAT Iași S.A. (fost B.J.A.T.M.) cu sediul în Iași, strada Sergent Grigore Ioan nr. 7, prin depozitele sale specializate desface, en-gross și en-detail, în condiții avantajoase toată gama de produse: metale, feroase și neferoase, piese auto, acumulatori, materiale de construcții și electrice, produse din metal, electrozi, feronerie, produse chimice, textile, anvelope etc. Depunînd la timp la societatea noastră comenzile de materiale necesare pentru anul 1994, veți avea o aprovizionare ritmică, cu produse de cea mai bună calitate, cu cel mai mic adaos comercial și cu posibilități de transport pînă la sediul dumneavoastră.

• Societatea de Servicii Informatice "Sinta" S.A. Iași, Centrul de Consultanță și Pregătire în Informatică organizează pentru diverse categorii de personal, cursuri de inițiere, utilizare, formare (calificare) și perfecționare în informatică, pe microcalculatoare compatibile IBM-PC. Se primesc înscrieri la cursurile programate în perioada imediat următoare: - utilizare PC-uri (studii medii și superioare): 13.09.-2.10.1993; - utilizare baze de date (dBASE) (studii medii și superioare): 20.09.-9.10.1993; - formare operatori calculatoare (mini-micro): 27.09.-13.11.1993; - formare analiști-programatori asistenți (studii medii): 6.09.-13.11.1993; - formare programatori (studii superioare): 27.09.-18.12.1993. La absolvirea cursurilor se eliberează certificate autorizate de Ministerul Învățămîntului și Științei. Relații suplimentare, precum și informații asupra programului complet de cursuri din sem. II.1993 se pot obține la sediul societății din B-dul Tutora nr. 17, telefon 133018/ 133118, interior 13.

• PUBLICO S.R.L. anunță majorarea adaosului comercial la maxim 150 % începînd cu 1 octombrie 1993. (11986)

• S.C. ONIX LUX S.R.L. anunță majorarea adaosului comercial de la 30 la 60 % începînd cu 1 octombrie 1993. (12026)

• Urmare a majorării prețurilor la materiile prime și materiale folosibile S.C. TRANSCOM S.A. Iași urmează să-și modifice prețurile la activitatea de transport mărfuri. (12028)

• Cabinetul de tratament bioenergetic "Universalia" S.R.L., cu sediul în str. Chișinăului (Țutora) nr. 11 C, bl. E1, sc. C, ap. 4, reia activitatea de terapie începînd cu 2 septembrie prin medicină tradițională, acupunctură, masaj bioenergetic pentru afecțiuni neurologice, cardiovasculare, ginecologice, psihosomatice, ale aparatului respirator, digestiv etc. Specialiști: Năstase Dorin, Bălan Sorin și din Republica Moldova, Morozova Tatiana. Program zilnic între orele 9,00-12,00; 13,00-20,00.

FELICITĂRI

• Un cer senin și fără nori/În calea ta să fie/Să ai în viață numai flori/ Succes și bucurie./Dorim ca firul vieții tale/Să ți se scurgă lin/Iar soarta să-ți arate/Cel mai frumos destin. Iar la împlinirea celor 21 de ani, părinții, cele trei surori și doi frățiori urează dragei lor Mihaela Mocanu un călduros și sincer "La mulți ani". (12020)

MATRIMONIALE

• Italian, patron office import-export diamante, pietre prețioase și aur, absolut singur înăuntrul sufletului, necăsătorit, stare materială foarte bună, 48 ani, cu spiritul încă tînăr, prezentabil, de o fidelitate absolută, nebăutor, nefumător, maximă seriozitate, caut exclusiv domnișoară /doamnă tînără, frumoasă, afectuoasă, 20/35 ani, chiar și divorțată, interesată de cunoașterea mea doar în scopul unei căsătorii din dragoste. Scrieți-mi, atașînd o fotografie. Adresa mea: Camerin Giorgio, Via San Salvatore 38/F, Valenza (AL), Italia, tel. 0131/953117. NB. Telefonare non serve, non voglio/Scrivetemi tassativamente in italiano, non importa errori, per foto intendo faccia, fronte e profilo, intera persona, in piedi, fronte e profilo, la descrizione deve esser dettagliata piu'possibile, e'inutile scrivere senza i requisiti richiesti, la lettera verra'cestinata. Se dopo i tempi tecnici postali non ricevete riposta, la riposta vi e'gia stata data e'negativa non solecitate grazie. Tutto si fara'per corrispondenza fino alla mia decisione d'incontro.

DECESE

• Familia anunță trecerea în neființă a celui care a fost FECIORU NICOLAE. Corpul neînsuflețit va pleca miercuri, 1.09.1993, ora 12,00, de la biserica Sf. Vasile-Tătărași spre cimitirul Eternitate. (12013)

CONDOLEANȚE

• Colectivul Restaurantului "Teiul" este alături de colega Gorgan Aurelia în aceste momente grele pricinuite de moartea fratelui, VIOREL. Sincere condoleanțe. (12023)

COMEMORĂRI

• Astăzi, 1.09.1993 era o zi mare pentru tine MARIUS BROȘTEANU și pentru ai tăi părinți care te-au crescut cu atîta drag, împlineai frumoasa vîrstă de 17 ani. Ne-ai părăsit prea devreme copile drag lăsînd vise, i d e a l u r i împlinite, suflete pustiite de dor și jale, lacrimi, suferință, de ce? Ne este cu neputință să dezlegăm această enigmă. Lacrimi și flori pe tristul său mormînt. Bunul Dumnezeu să te odihnească în pace, suflet bun și curat. Părinții, sora Oana, care nu te vor uita niciodată. (12029)

• La împlinirea celor 17 ani, Dumnezeu nu a vrut să ți-i sărbătorești printre noi. Verișorii tăi Marius, Iulian, Mariana, Mihaela și Petronela nu te vor uita niciodată. Dumnezeu să te ierte. (12029)

TELEFOANE UTILE

• SALVARE: 961
• POMPIERI: 981
• POLIȚIE: Inspectoratul Județean - 146666, 140020, 146840; Municipiu - 146850; Serviciul Circulație - 140070.
• AGENȚIA CFR: 147673
• INFORMAȚII GARĂ: 146333
• AUTOGARĂ: 146587
• AGENȚIA TAROM: 115239
• INFORMAȚII AEROPORT: 178126
• STAȚII PECO: Baș Ceaus - 176865; Aurel Vlaicu - 175812; Bucium - 132891; Crișan - 112182; Păcurari - 164142; Sărărie - 147480
• DISPECERATE: RA Gaz-Metan - 141737; RA Apa-Canal 142451; Renel - 147070, deranjamente - 147070; Termofi-care - 141956; RA Locuința - 112434; Telefoane - Deranjamente - 921; Protecția mediului - 147010.
• GARDA FINANCIARĂ: 112851, 112427
• ADMINISTRAȚIA FINANCIARĂ: 143030
• NOTARIAT: 147574
• TRIBUNAL: 146300
• PROCURATURĂ: 146630
• CAMERA DE COMERȚ: 117757
• CENTRUL MILITAR JUDEȚEAN: 146370
• HOTELURI: Moldova - 142225; Traian - 143330; Unirea - 142110; Sport - 137817.
• POLICLINICA CU PLATĂ: triaj informații - 117244.
• OFICIUL JUDEȚEAN PENTRU PROTECȚIA CONSUMATORILOR: 145392.

Muzeul Palatului Culturii va rezilia contractul cu S.C. Iaşicon SA

■ *atitudinea constructorilor firmei respective faţă de Palatul Culturii este de o crasă nepăsare*

Muzeul Unirii este foarte grav afectat de alunecări de teren ce ar putea rupe acest valoros obiectiv muzeal în două. De asemeni, la Ruginoasa nu există o conductă de aducţiune P.S.I., ceea ce expune în permanenţă Castelul la imposibilitatea de a se neutraliza un eventual incendiu.

Deşi Muzeul Palatului Culturii necesită o grabnică finisare a lucrărilor de restaurare, avînd în vedere valorile morale şi materiale pe care le adăposteşte, d-na Adriana Ioniuc, directoarea muzeului, ne-a declarat că atitudinea constructorului Iaşicon SA este de o crasă nepăsare. În primăvara acestui an s-au început reparaţii la unul dintre turnuri, lucrări ce au fost abandonate, urmînd să fie reluate în iarnă! Astfel, au fost lăsate două găuri prin care plouă. Sediul şantierului a fost transformat în creşcătorie de porci şi păsări.

Conducerea a fost nevoită să apeleze la Primărie pentru înlăturarea acestei stări de lucruri.

În aceste condiţii, conducerea Muzeului Palatului a făcut o adresă foarte dură către Iaşicon SA prin care se cere rezilierea contractului.

Lucrările vor fi continuate de către o altă firmă ce va cîştiga licitaţia.

De asemeni, se intenţionează deschiderea unor şantiere în vederea restaurării Casei Mihail Kogălniceanu, Muzeului Unirii şi Castelului de la Ruginoasa.

Silviu LABEŞ

Familii conduse de copii

Un experiment inedit la casa de copii Bucium

Odată cu începerea noului an şcolar, elevii de la casa de copii Bucium vor beneficia de extinderea unui experiment iniţiat în urmă cu un an de directorul şcolii, dl. Gheorghe Penciuc. Experimentul are în vedere realizarea unei mai bune integrări sociale a copiilor crescuţi aici. Astfel, de-a lungul anilor, s-a observat că o mare parte din tinerii crescuţi la casa de copii s-au căsătorit după terminarea şcolii, au fost nevoiţi să divorţeze, motivul principal fiind că nu cunosc activităţile specifice gospodăriei. Mai mult, adeverinţa că tînărul fusese crescut într-o casă de copii era folosită ca piesă hotărîtoare la dosarul de divorţ.

Pentru a evita producerea unor asemenea întîmplări, conducerea casei de copii a înfiinţat anul trecut un "apartament de practică", în fapt o imitaţie a unui apartament normal, cu sufragerie, dormitor, bucătărie, baie, dotat cu frigider, aragaz, televizor, maşină de spălat, fier de călcat etc.

În acest apartament au locuit pe rînd, timp de cîte o săptămînă, grupe de copii care au învăţat să facă activităţile normale dintr-o gospodărie: să spele, să calce, să facă mîncare etc. Rezultatele experimentului fiind deosebite şi apreciate în întreaga ţară, în acest an s-au înfiinţat încă trei asemenea "apartamente de practică". Dotarea lor s-a făcut din ajutoarele primite din Germania şi din fondurile Inspectoratului Şcolar.

Un mare rol în ajutarea copiilor de acolo l-a avut şi firma INCOM, care a sponsorizat racordarea unei instalaţii de gaz metan.

Cristian DUNAR

Încă două judecătorii în judeţul Iaşi

■ *acestea vor deservi un număr important de comune din judeţ*

Pe lîngă Judecătoriile din Iaşi şi Paşcani, în judeţul nostru vor mai lua fiinţă încă două astfel de instituţii, în Hîrlău şi Răducăneni. Legea 92 din anul trecut, care prevede reorganizarea judecătorească stipula: începînd cu data de 1 iulie 1993, este necesară începerea activităţii acestor instituţii nou înfiinţate. Acest lucru nu s-a putut realiza, şi s-ar părea că acest fapt se datorează prevederilor legilor 45 şi 59, care prevăd că în situaţiile excepţionale, datorită cărora nu s-au putut înfiinţa noile Judecătorii, atunci cauzele urmează a fi soluţionate conform legilor anterioare.

Dl. Gheorghe Urziceanu, preşedintele Tribunalului Judeţean Iaşi, ne-a precizat că funcţionarea Judecătoriilor nou înfiinţate este împiedicată de lipsa unei amenajări corespunzătoare. "La Răducăneni, ne-a spus dl. Urziceanu, noua Judecătorie, va funcţiona în spaţiul fostului liceu cu profil agricol, iar la Hîrlău se va amenaja clădirea în care au funcţionat nişte ateliere-şcoală pentru elevi.

Renovarea acestor clădiri şi amenajarea unor încăperi care să corespundă noii destinaţii va fi gata spre sfîrşitul anului 1993".

Pe lîngă aceste noi Judecătorii vor lua fiinţă şi Parchetele (fostele Procuraturi) care le deservesc. Hotărîrea Guvernului României cu numărul 337 a precizat că Judecătoria şi Parchetul de pe lîngă Judecătoria Hîrlău va deservi comunele Belceşti, Ceplenita, Coarnele Caprei, Cotnari, Cucuteni, Deleni, Erbiceni, Focuri, Plugari, Scobinţi, precum şi oraşul Hîrlău. Pentru Judecătoria şi Parchetul de pe lîngă Judecătoria Hîrlău au fost desemnate comunele Ciorteşti, Comarna, Costuleni, Cozmeşti, Dolheşti, Gorban, Grozeşti, Moşna, Prisăcani şi Răducăneni. Locuitorii celorlalte comune din judeţ urmează a se adresa Judecătoriilor din Iaşi şi Paşcani, existente şi pînă la apariţia Legii 92.

Ovidiu SCUTELNICU

Economie de piaţă pe malul lazului

La Ciurbeşti rîmele se vînd cu cinci lei bucata

Lacul Ciurbeşti este un loc deosebit de pitoresc, situat la cîţiva kilometri de Iaşi. Apreciat în special de pescari, datorită marii bogăţii de crap şi caras, acest loc este în acelaşi timp şi un mijloc de a cîştiga ceva bani, pentru copii din satele Dumbrava şi Ciurbeşti, situate de o parte şi de alta a lacului (care are o formă alungită). Avînd în vedere ritmul debordant în care peştii şi racii consumă rîmele din cîrligele pescarilor, copii din Dumbrava oferă contra cost rîme pentru pescarii care nu mai au momeală. Preţul unei rîme este variabil, în funcţie de dimensiune, şi negociabil în raport cu cererea şi oferta, suma oferită pentru un exemplar fiind de aproximativ 5 lei. Pe cealaltă parte a lacului, la Ciurbeşti preţurile sînt de două ori mai ieftine. Se acceptă şi schimburi în produse dacă se oferă tinerilor comercianţi cîteva cîrlige de pescuit sau nişte strună se obţine o apreciabilă cantitate de rîme.

Avînd în vedere că în curînd începe şcoala este posibil ca preţul rîmelor să crească.

Dan FODOR

Doi cîini lup de un metru înălţime terorizează locatarii din strada Ţuţora

■ *înainte de a pleca la serviciu, locatarii se uită speriaţi pe fereastră să vadă dacă stăpînul şi-a legat cîinii*

Pe strada Ţuţora nr.13, în faţa blocului E1, scara A, pe o suprafaţă de spaţiu verde de cîţiva metri pătraţi, pot fi zăriţi zilnic cîţiva superbi cîini lupi, de un metru înălţime.

Majoritatea locatarilor de pe scara menţionată au declarat că aceste animale latră lugubru, sperie copiii, murdăresc scările, distrug spaţiul verde şi, în unele cazuri, atacă trecătorii.

Doi cîini aparţin familiei Verdeş, domiciliată în scara precizată.

Cu excepţia unui singur cetăţean, ceilalţi locatari ne-au declarat că atît cîinii lup, cît şi familia Verdeş sînt extrem de violenţi: o fetiţă de opt ani ne-a povestit că un cîine i-a "mîncat" mingea; doamna Ionelia Rusu ne-a declarat că membri ai familiei Verdeş au sărit la bătaie la cîţiva locatari, ea a fost ameninţată iar noaptea nu poate dormi, deoarece la familia Verdeş s-ar tranşa oase, cu toporul; un cadru activ al armatei ne-a declarat că înainte de a ieşi din bloc se uită pe geam să vadă dacă sînt legaţi cîinii, care odată l-au atacat, iar copiii îi scot la aer în Grădina Botanică pentru a nu fi speriaţi de cîini.

O altă locatară ne-a declarat că vişinii din faţa scării au fost rupţi de cîini.

Ionelia Rusu ne-a declarat că va face o reclamaţie la Poliţie împotriva familiei Verdeş şi a cîinilor care terorizează locatarii.

Doamna Verdeş şi mezinul familiei, Adrian, ne-au declarat însă că vecinii sînt invidioşi pe ei, deoarece au doi cîini lup, acuzaţiile locatarilor nefiind adevărate.

Dan FODOR

CARNETUL ZILEI

MIERCURI, 1 septembrie 1993

✝ **Cuv. Simeon Stîlpnicul şi mama sa Marta.**

VREMEA

Vremea va deveni instabilă, cu cer noros, mai mult acoperit. Temporar, în cea mai mare parte a judeţului va ploua şi sub formă de averse, iar vîntul se va intensifica trecător din sector nordic. Temperatura aerului va înregistra valori maxime uşor mai scăzute decît cele din ziua precedentă, între 14-16 grade C, iar noaptea valorile minime vor fi cuprinse între 6-9 grade. **(Centrul de Prevedere a Vremii Bacău.)**

TV BUCUREŞTI

TVR 1 7,00 TVM. Telematinal • 10,00 TVR Iaşi • Telex • Horoscopul zilei • Monumente ale naturii: Lacul Roşu • Magazin de vacanţă: Star-Club • Muzică • 11,00 TVR Cluj-Napoca • Lumea copiilor • Oracolul şi clepsidra: cu profesorul şi esteticianul Ion Vlad despre învăţămînt şi cultură • Rubrică în limba maghiară (11,30) • 12,00 Preşedinţii progresului • Documentar: Călătorie prin America - San Francisco • 13,00 Ecran de vacanţă. Reîntîlnire cu Ba Da! Ba Nu! (II) • 13,30 Desene animate • Tao-Tao. Înregistrare CFI • 14,00 Actualităţi. Meteo • 14,15 Ora de muzică • 15,00 Documentar TV • Pe cărări de ape (VI) • 15,15 Cursuri de limbi străine • De lingua latina • 15,45 O samă de cuvinte • Video-biblioteca pentru toţi. "Scrisoarea II" de Mihai Eminescu • 16,00 Actualităţi • 16,05 Oameni de lîngă noi • Ştiri (pentru surzi) • Şcolile speciale pentru copii deficienţi la început de an şcolar • 16,35 Panoramic muzical • Prezenţe româneşti peste hotare • 16,55 Cabinet juridic • Unde ordine nu e... • Argumente pentru statul de drept: prezumţia de nevinovăţie şi liberarea provizorie • 17,25 Dragostea şi legile ei. Documentar pentru tineret realizat de BBC • Episodul "Soţi şi soţi" • 18,20 În obiectiv • Aristide Buhoiu • 18,50 Festivalul-concurs "Sărbătoarea pîinii" - Slatina, 1993 • 19,30 Desene animate. Perrine • **20,00 Actualităţi** • 20,35 Sport • **20,45 Telecinemateca: "39 de trepte"** (Anglia, 1935) • 22,30 Concursul şi Festivalul Internaţional "Cerbul de Aur" 1993, Braşov - România. Festivitatea de deschidere. Transmisiune directă din Cetatea Braşovului • 23,00 Simpozion. Revistă de cultură şi arte • Dracula - modă sau obsesie? • 0,30 Actualităţi • 0,45 Închiderea programului.

TVR 2 16,00 Actualităţi • 16,05 Video clipuri • 16,25 Desene animate. Pinocchio • 16,50 Teatru TV: "Mincinoasa" de Bricaire şi Lasaygues. Interpretează actorii Teatrului "Petit Marigny" din Paris. Înregistrare CFI • 18,30 Emisiune în limba maghiară • Ştiri culturale • Desene animate • Panoramic braşovean • Film artistic "Fruct verde" (II) s.a. • 20,00 Actualităţi • 20,35 Video-clipuri • 21,00 TVM. Mesager • 21,30 Divertisment internaţional • 22,00 TV5 Europe. Telejurnal în limba franceză • 22,30 TVE Internacional. Telejurnal în limba spaniolă • 23,00 Edilii în dialog cu dumneavoastră • Va fi bine şi la vară cald! • 23,30 Magazin auto-moto •, 24,00 Închiderea programului.

RADIO IAŞI

6,00 Dimineţile noastre • 8,00 Buletin de ştiri • 8,10 În bătrîni, din oameni buni • 8,30 Pe-un picior de plai • 9,00 Radiosfera • 12,00 Buletin de ştiri • 12,30 Corespondenţa radio de muzică uşoară • 13,00 Radiojurnal Bucureşti • 13,20 Jazz în comentariu şi sunet. Reluare • 14,00 Galaxia rock • 15,00 Columna • 15,30 Mari interpreţi de operă • 16,00 Radiojurnal • 16,15 Radiograme • 18,20 Corespondenţa radio de muzică populară • 19,00 Ştirile serii • 19,10 Agronomica • 19,30 La izvoarele muzicii • 20,10 Vedete în recital • 20,30 Armonii corale • 21,00 Evenimentele zilei • 21,20 Albumul cîntecului francez.

RADIO NORD-EST 70,76 MHz

12.30 Dialog muzical Pop - Rock (13.00; 14.00; 15,00 Ştiri) 15.10 Magazin Nord-Est; din cuprins: muzică, ştiri, reportaje, Financiarul, Infosport, Punctul pe i (17,10).

RADIO VOX T 70,76 MHz

Program 0 - 12.30.00 17,30 - 24,00 (6 - 6,30, 18 - 18,30 - transmisiuni ale programului BBC în limba română.

CINEMATOGRAFE

• **VICTORIA** (Tel. 112502): **"Ţestoasele Ninja 3"**, producţie SUA, 1992, film artistic de aventuri, inspirat de popularul serial de benzi desenate cu acelaşi nume, orele: 9; 11; 13; 15; 17; 19.

• **REPUBLICA** (Tel. 114327): **"Prinţul întunericului"**, producţie SUA, 1987, Thriller S.F., horror, orele: 9; 11; 13; 15; 17; 19.

• Sala mică: Program de videotecă, orele: 10; 12; 14; 16; 18.

• **COPOU** (Tel. 145738): **"Justiţiarul"**, coproducţie Australia, Anglia, SUA, 1989, Thriller poliţist, orele: 9; 11; 13; 15; 17; 19.

• **DACIA** (Tel.164740): **"Iubeşte şi muşcă"**, producţie SUA, 1992, film de dragoste cu tentă horror, orele: 9; 11; 13; 15; 17; 19.

• **TINERETULUI** (Tel. 117178): **"Comando"**, producţie SUA, 1986, Thriller cu Arnold Schwarzenegger, orele: 9; 11; 13; 15; 17; 19.

HOROSCOP

BERBEC (21 mart. - 20 apr.): O zi în care, deşi nu vi se întîmplă nimic deosebit, buna dvs. dispoziţie vă va face să emanaţi atîta optimism, încît veţi deveni tonic pentru ceilalţi.

TAUR (21 apr. - 20 mai): S-ar părea că sînteţi destul de obosit din punct de vedere intelectual; de aceea, fiţi foarte atent la ceea ce afirmaţi; un plus de discreţie nu v-ar strica.

GEMENI (21 mai - 21 iun.): Amintiţi-vă: corectitudinea este apreciată în orice context, nu numai în afaceri sau în societate. Confuziile din viaţa sentimentală se rezolvă numai pe această cale a sinceritătii!

RAC (22 iun. - 22 iul.): Este cazul să fiţi mai chibzuit în cheltuielile pe care le veţi face; şi chiar dacă inima vă dă ghes, limitaţi-vă numai la ceea ce e absolut necesar.

LEU (23 iul. -22 aug.): Sînteţi într-un vîrf al potenţialului dvs. mental şi, de asemenea, al celui afectiv. De aceea, aveţi toate motivele să priviţi în jur şi să vă îmbunătăţiţi situaţia.

FECIOARĂ (23 aug. - 22 sep.): Cu oricine aţi vorbi, oricui v-aţi plînge, trebuie să ştiţi că echilibrul interior se clădeşte numai prin eforturi proprii şi nu prin autoamăgire.

BALANŢĂ (23 sep. - 22 oct.): Planurile dvs. de viitor vor rămîne doar planuri dacă nu puneţi în aplicare proiectele mai vechi; măcar încercaţi. Merită.

SCORPION (23 oct. - 21 nov.): De multe ori superficialitatea vă împiedică să vedeţi miezul lucrurilor. Azi este o zi în care trebuie să luaţi hotărîri, aşa că eliberaţi-vă de această tară a caracterului dvs.

SĂGETĂTOR (22 nov. - 21 dec.): Nu apelaţi chiar pentru orice fleac la sfaturile aşa-zişilor prieteni. Măcar pentru azi aveţi încredere în calităţile dvs.

CAPRICORN (22 dec. - 19 ian.): În hotărîrile pe care le veţi lua astăzi, acordaţi atenţie tuturor detaliilor şi clarificaţi toate punctele ce vă sînt neclare!

VĂRSĂTOR (20 ian. - 18 feb.): Spiritul dvs. îşi va manifesta astăzi din plin calităţile artistice, încîntîndu-i pe toţi cei din jur, însă evitaţi, totuşi, excesele.

PEŞTI (19 feb. - 20 mart.): Nu judecaţi pe alţii pînă nu sînteţi sigur că aveţi un comportament ireproşabil. Amintiţi-vă proverbul cu paiul!

LEGENDĂ

- o zi excelentă
- o zi bună
- nu vă merge grozav
- mai bine nu încercaţi nimic important

CENTRALĂ UNIVERSITARĂ
„M. EMINESCU" IAȘI

JOI, 2 septembrie 1993 Anul III, Nr. 205(661) 8 PAGINI - 80 LEI

cotidian de informații

Monitoru

Evaziunea fiscală se va pedepsi cu închisoarea

■ *infracțiunile financiare mai puțin grave pot fi sancționate cu amenzi de pînă la 10 milioane lei*

Conform informațiilor furnizate de surse ale Consiliului Județean Iași, în cursul săptămînii trecute executivul a propus un nou proiect de Lege pentru combaterea evaziunii fiscale. Proiectul, care introduce pentru prima dată pedeapsa penală în domeniul fiscal, definește evaziunea fiscală ca fiind sustragerea prin orice mijloace, în întregime sau în parte, de la plata impozitelor și taxele datorate bugetului de către contribuabili și prevede obligațiile cu privire la declararea surselor de venituri și a cuantumului cheltuielilor realizate în cadrul activităților efectuate. Sînt reglementate ca infracțiuni distincte cele mai grave fapte de evaziune fiscală, între care activitățile neautorizate sau neînregistrate producătoare de venituri, neevidențierea contabilă a veniturilor, sustragerea de la plata obligațiilor fiscale prin nedeclararea veniturilor impozabile, organizarea sau conducerea de evidențe contabile dublе ori distrugerea memoriilor aparatelor de taxat sau marcaj, declararea fictivă a sediului societății comerciale. Pentru săvîrșirea unor asemenea infracțiuni s-au prevăzut ca sancțiuni pedeapsa cu închisoare, care, pentru cele mai grave fapte, poate ajunge pînă la 7 ani, precum și, în unele cazuri, amenda penală, cu pedeapsă alternativă, între 500 de mii pînă la 10 milioane lei. Pentru faptele cu un pericol social mai grav s-a prevăzut și pedeapsa complementară de interzicere pe timp limitat a practicării meseriei sau profesiei. *(Alin TOCAN)*

Pentru a-i intimida pe mecanicii de locomotivă, administrația S.N.C.F.R. a dat afară cîte un lider sindical din fiecare depou al Regionalei C.F.R. Iași. În felul acesta, a crescut riscul ca greva mecanicilor de locomotivă să reizbucnească

Liderul sindical Grigore Bojoga a fost concediat

■ *astăzi, la Brașov, Federația Sindicatelor Libere și Independente a Mecanicilor de Locomotivă va avea o conferință națională extraordinară*

Ieri dimineață conducerea sindicatului mecanicilor de locomotivă din depoul Iași a fost înștiințată despre rezultatele anchetei întreprinse de comisia specială din cadrul Regionalei C.F. Iași. Prin dispoziția directorului general al Regionalei, Alexandru Năzărie, s-a hotărît desfacerea contractului de muncă a unuia din principalii lideri ai mecanicilor de locomotivă, dl. Grigore Bojoga. Din surse sindicale am aflat că pe raza Regionalei Iași au fost desfăcute contractele de muncă a 9 lucrători din ramura tracțiune-mișcare, fiind vizați animatorii grevei din depourile Bacău, Bîrlad, Cîmpulung, Pașcani, Dorohoi, Huși și Dornești. Principalele acuzații aduse greviștilor au fost: perturbarea în mod deosebit de grav a traficului feroviar și nerespectarea hotărîrii Curții Supreme de Justiție. De asemenea, liderii mecanicilor de locomotivă au fost acuzați de faptul că au determinat majoritatea salariaților din depou să nu respecte programul de circulație al trenurilor.

Grigore Bojoga ne-a declarat că acuzațiile care i se aduc sînt nefondate și va contesta decizia administrației S.N.C.F.R. "În această dispoziție se arată că am determinat salariații să nu respecte programul de circulație al trenurilor, ceea ce nu este adevărat, deoarece fiecare mecanic a semnat normal aderarea la această acțiune de protest", a mai precizat Grigore Bojoga.

În cursul după-amiezii a plecat spre Brașov, pentru a lua parte la lucrările conferinței naționale extraordinare a F.S.L.I.M.L.R., o delegație a mecanicilor de locomotivă de la depoul Iași.

Astăzi, începînd cu ora 10,00 se vor desfășura, la Brașov, lucrările conferinței naționale extrabrdinare a Federației Sindicatelor Libere și Independente ale Mecanicilor de Locomotivă, la care vor participa delegați ai mecanicilor de locomotivă de la toate depourile din țară.

În cadrul acestei conferințe, Federația Mecanicilor de Locomotivă va lua o decizie oficială de contracarare a măsurilor administrației S.N.C.F.R. Din informațiile pe care le deținem, este posibilă reluarea grevei generale sau declanșarea unei greve a foamei în masă.

În paralel cu desfășurarea conferinței, sindicatul mecanicilor de locomotivă din depoul Brașov a hotărît organizarea unui miting de protest în fața Regionalei C.F. Brașov. Ovidiu Gheorghian, purtător de cuvînt al sindicatului de la depoul Brașov, ne-a declarat că la acest miting vor participa și salariați ai principalelor întreprinderi din Brașov, membri ai Alianței Confederative Intersindicale "15 Noiembrie", cea mai puternică organizație sindicală din județul Brașov. Participanții la miting vor protesta față de măsurile represive luate de administrația S.N.C.F.R. de desfacere a contractelor de muncă a 12 mecanici de locomotivă de pe raza Regionalei C.F. Brașov. **(Sorin SIMON)**

A fost schimbat Aurel Dumitrescu, Președintele Consiliului de Administrație al SNCFR

În urma analizei întreprinse de conducerea ministerului transporturilor, privind activitatea desfășurată în cadrul SNCFR, astăzi, prin ordinul 324 al ministrului transporturilor, Raul Teodoru, s-a hotărît

Grigore Bojoga, asemenea multor lideri ai mecanicilor, a simțit pe pielea sa ce înseamnă să lupți cu un guvern care este mai presus de lege.

modificarea componenței Consiliului de administrație al SNCFR. În funcția de președinte al acestui consiliu a fost numit Nicolae Ionescu. În prezent, consiliul de administrație analizează acțiunile întreprinse pînă acum ca urmare a grevei mecanicilor de locomotivă și a ajutorilor de mecanici, în perioada 11-17 august și găsirea unor soluții optime pentru eliminarea unor potențiale tensiuni existente.

Prețurile vor cunoaște o nouă "explozie"

■ *vor fi liberalizate prețurile de achiziție a produselor alimentare*

Conform unor surse guvernamentale, la începutul săptămînii viitoare va fi emisă o Hotărîre a Guvernului privind liberalizarea prețurilor de achiziție la o serie de produse alimentare, care va provoca un nou val de scumpiri la unele alimente. Astfel, în urma negocierilor între Ministerul Agriculturii și Alimentației, Ministerul Comerțului și Ministerul Finanțelor, s-a stabilit liberalizarea prețurilor la carnea de vită în viu și la lapte. În ce privește carnea de porc în viu, s-a hotărît menținerea "primei de producător" (sumă care este achitată din bugetul de stat producătorilor agricoli și care face parte din prețul de achiziție) și majorarea prețului de achiziție cu 50%. Prin liberalizarea prețului de achiziție la lapte se așteaptă ca prețul unui litru de lapte pentru consum să depășească nivelul de 120 lei.

La carne și preparate din carne, se preconizează că prețurile vor cunoaște majorări de pînă la 100%.

Costel STROESCU

Locuri de muncă pentru absolvenții anului 1993

Societățile comerciale angajează de urgență economiști

■ *sînt căutați de preferință bărbații*

Pentru absolvenții promoției 1993 a Facultății de Științe Economice din Iași, cursuri de zi, există unele posibilități de repartizare. Societățile comerciale din țară trimit și în prezent opțiuni pe adresa conducerii facultății, specificînd natura posturilor disponibile, numărul lor și o serie de condiții preliminare. Ce ne-a surprins este faptul că, în afară de condiția de domiciliu, firească pentru județele foarte îndepărtate de Iași (Brașov, Brăila sau chiar Neamț), una dintre condițiile care predomină este preferința pentru bărbați. Unele societăți (cum este cazul S.C. "AGMUS" S.A.) au ținut să specifice chiar că, în condiții de pregătire egale, vor fi preferați băieții. În speranța că se va acorda totuși o șansă și "sexului slab", menționăm în continuare o serie de societăți interesate în încadrarea tinerilor economiști: "Roman" S.A. Brașov, pentru absolvenții secției finanțe-contabilitate; Electroprecizia S.A. Brașov, 11 posturi pentru toate specialitățile; Nectaris S.A. Pașcani, 2 posturi pentru absolvenți de contabilitate, marketing sau economia industriei; "Staro" SRL Piatra Neamț, 2 posturi finanțe; Direcția județeană de statistică Piatra Neamț, 5 posturi finanțe; "AGMUS" S.A. Iași, 3 posturi finanțe, credit, management economic; "CONSART" S.A. Iași, 3 posturi finanțe-contabilitate etc. Menționăm că de aceste repartiții vor beneficia cei care au medii peste 8,00 și o serie de alte cunoștințe suplimentare (informatică, o limbă străină), funcție de cerințe. De asemeni, tinerii absolvenți care au urmat, pe parcursul anilor de studii, cursurile disciplinei opționale de pedagogie și au promovat examenul la aceasta, au posibilitatea de a se încadra și în învățămînt. **(Mihaela POPOVICI)**

Luptă voinicească în fața Prefecturii

Doctorul Gîlcă a vrut să-l lovească cu un cuțit pe inginerul Vrabie

■ ultimul s-a apărat cu toba de la eșapamentul autoturismului personal

Marți, în fața Prefecturii Iași, în jurul orelor 16,00, trecătorii au asistat la un scandal golănesc, ai cărui protagoniști au fost un doctor și un inginer. Conflictul între cei doi a început de fapt în Piața Unirii. Doctorul Dumitru Gîlcă, la volanul autoturismului Dacia 1310 cu numărul IS 01 ACC, ieșind din parcarea "Victoria", nu a acordat prioritate unui taxi-parti Dacia 1300, condus de inginerul Emil Vrabie, care a evitat cu greu accidentul. Ambele autoturisme și-au continuat drumul pînă la intersecția de lîngă Prefectură, unde au oprit la semafor. Profitînd de ocazie, Emil Vrabie a coborît din mașină și l-a "felicitat" pentru isprava sa pe Dumitru Gîlcă. Conform declarațiilor martorilor oculari, Dumitru Gîlcă, simțindu-și lezată onoarea, a ținut să și-o repare cu ajutorul unei rîngi din oțel, cu care i-a aplicat inginerului o lovitură în abdomen. Emil Vrabie s-a apărat de alte eventuale lovituri prinzînd ranga cu ambele mîini. Dumitru Gîlcă a continuat meciul scoțînd la iveală un cuțit de vînătoare cu lama lungă de aproximativ 20 de centimetri, cu care a încercat să-l lovească peste mîini pe Emil Vrabie. Acesta a bătut în retragere și, pentru a se apăra de loviturile combinate de cuțit și de rangă aplicate de adversarul său, a fost nevoit să smulgă toba de eșapament de la mașina personală. Această luptă voinicească admirată de o mulțime de cetățeni care nu s-au implicat în nici un fel a fost întreruptă la timp de un echipaj al Poliției care l-a imobilizat pe doctorul Dumitru Gîlcă și l-a transportat la secția de poliție. Dumitru Gîlcă va fi sancționat conform Legii 61/91 pentru port ilegal de armă și pentru scandal în loc public, urmînd a-i fi suspendat și permisul de conducere pentru neacordare de prioritate, după cum ne-au declarat membrii echipajului de poliție prezent la fața locului.

Nicolae MANOLIU

UNIVERSAL OCCIDENT
oferă partenerilor săi fideli premii în valoare de
PESTE
1.000.000 lei

Numai cumpărînd de la UNIVERSAL OCCIDENT puteți cîștiga !
Sîmbăta, 4 septembrie, ora 14.00, va avea loc tragerea la sorți pentru desemnarea cîștigătorilor la marea tomboia UNIVERSAL OCCIDENT
ORICINE POATE FI UN CÎȘTIGĂTOR!
Iași, b-dul PO... (CRM) tel/fax 092/127...

Rezultatele etapei a IV-a a Diviziei Naționale de fotbal

Poli Timișoara - Ceahlăul Piatra Neamț 2-0
F.C. Brașov - Steaua București 0-1
F.C. Farul Constanța - Universitatea Cluj 3-0
Rapid București - F.C. Inter Sibiu 2-0
Universitatea Craiova - U.T. Arad 4-1
Petrolul Ploiești - Dacia Unirea Brăila 1-0
Oțelul Galați - Dinamo București 2-0
Gloria Bistrița - Electroputere Craiova 1-0

Fără a fi supravegheată de alarme antifurt

La Iași se află o colecție unicat ce valorează zeci de miliarde de lei

■ *cu banii obținuți din vînzarea acesteia s-ar putea construi o nouă universitate, cu toate dotările necesare*

"În sălile Facultății de Geologie din Iași, există o colecție deosebită de minerale și roci, a cărei valoare depășește cîteva zeci de miliarde de lei" - ne-a declarat profesorul Viorel Erhan, șeful Catedrei de Mineralogie de la Facultatea de Geologie Iași.

Dacă colecția de minerale și roci ar fi vîndută, din suma obținută prin vînzare ar putea fi construită o nouă universitate, cu toate dotările necesare desfășurării cursurilor universitare, ne-a mai precizat domnia-sa. Profesorul Viorel Erhan ne-a declarat că în vitrinele expoziționale ale institutului ieșean se află una din cele 5 colecții complete de minerale, roci și fosile existente în acest moment în lume, colecție organizată în mod științific de către firma germană Krantz, între anii 1870-1880. La fel de valoroasă este și colecția completă formată din 60 de exponate (minerale și roci), aparținînd erupției vulcanului Vezuviu. Această colecție este unică în țară, valoarea sa depășind suma de 60.000 dolari. Multe din exponatele prezente în vitrină aparțin patrimoniului național, printre acestea existînd și rarități (un exemplar deosebit de cuarț cenusiu din Alpii elvețieni, două exemplare de agate din Brazilia valorînd fiecare peste 4000 de dolari, flori de mină etc.).

În sălile Muzeului de paleontologie din cadrul Facultății de Geologie Iași, există o colecție de fosile unicat în lume, valoarea științifică și fizică a acesteia neputînd fi evaluată în nici un fel de monedă.

Profesorul Ilie Turculeț, șeful catedrei de geologie-paleontologie din cadrul Facultății de Geologie Iași ne-a precizat că cea mai valoroasă colecție este cea reprezentînd fauna erei paleozoice (acum 430 milioane ani), colecție unicat în partea Europei răsăritene și una din puținele colecții aparținînd acestei perioade de timp a Pămîntului, existente în momentul de față în lume.

Unicat în lume este și mulaj creierului unui exemplar de hiparion (căluț care a trăit acum 14 milioane de ani, avînd dimensiunile unui ponei), mulaj care a conservat forma și neregularitățile creierului acestui animal.

Deosebite prin dimensiuni și formă sînt maxilarele și colții de mamut. Astfel, colții unui mamut tînăr (10-15 ani), ating 2,5 m lungime și peste 200 kg.

Exponatele colecțiilor de mai sus, au fost adunate de-a lungul a 120 de ani de către profesori renumiți în studii geologice și paleontologice ca Grigore Cobălcescu, Vasile Bușureanu, Mircea Sava, Gheorghe Maracovici, Ion Simionescu etc.

Sandu TACU

Pușcăriașii din Botoșani au scos o gazetă în memoria compozitorului George Enescu

Ultimul număr (8) al publicației lunare "Gazeta Volantă" va fi trimis în curînd spre toate penitenciarele din țară. Această publicație este prima apărută în pușcărie și este datorată inițiativei d-lui maior Adrian Bahnotă, directorul penitenciarului din Botoșani. Tot domnia sa este acela care a propus distribuirea gazetei în toate penitenciarele din țară.

Colectivul de redacție este condus de către dl. Napoleon Ungureanu, profesor de istorie în cadrul penitenciarului și este constituit din patru redactori-deținuți, două femei și doi bărbați.

Apariția ultimului număr este datorată sărbătoririi a 112 ani de la nașterea marelui compozitor român George Enescu, memoriei căruia îi și este dedicată. **(Silviu LABEȘ)**

Parlamentarii se simt în continuare în concediu

Parlamentul României își va lua din nou vacanță pînă luni după-amiază

■ programul de astăzi se va rezuma la două ore în care va fi stabilită ordinea de zi de săptămîna viitoare ■ Adrian Năstase, președintele Camerei Deputaților, a dorit să se lucreze și mîine, dar majoritatea parlamentarilor s-a opus ■

PNȚCD propune modificarea Legii fondului funciar

În Camera Deputaților majoritatea intervențiilor s-au făcut pe marginea ordinei de zi. Vorbitorii s-au referit la modul de abordare a proiectelor de legi ce vor fi luate în dezbatere. S-a ținut cont de propunerea sosită de la Guvern, privind abordarea în regim de urgență a cinci proiecte de legi, și a celor trei proiecte începute în sesiunea anterioară și rămase nefinalizate. PNTCD a solicitat ca propunerea sa legislativă ce urmărește modificarea Legii 18 să fie luată în considerare de Comisia pentru agricultură, industrie alimentară și silvicultură, care amînă nejustificat de un an analizarea legii, pretextînd că mai sînt în lucru și alte șapte propuneri legislative de îmbunătățire acestei legi. După ce a ascultat dialogul dintre Ion Diaconescu (PNTCD) și Dan Cristian Popovici (PRM), președintele Comisiei pentru agricultură, dl. Adrian Năstase, președintele Camerei Deputaților, a decis ca Biroul Permanent să precizeze un termen pentru rezolvarea acestei probleme.

"Prestația opoziției a dezamăgit; actualul guvern trebuie atacat permanent"

"Grupul Liberal este dezamăgit de prestația opoziției la această sesiune extraordinară a Parlamentului" - au afirmat domnii Horia Rusu, președinte executiv al PL'93 și Raymond Luca, membru în Comitetul Director, cu prilejul conferinței săptămînale de presă a acestei formațiuni, desfășurată miercuri, la București. Exprimîndu-și dezaprobarea față de respingerea de către liderii opoziției a moțiunii de cenzură (inițiată de PL'93), Horia Rusu a subliniat convingerea sa că "actualul guvern - care este corupt, incompetent și antinațional" - trebuie "atacat permanent de opoziție". Nu în ultimul rînd, liderii PL'93 au evidențiat necesitatea unor acțiuni mult mai ferme și coerente ale opoziției parlamentare, care să răspundă așteptărilor electoratului acesteia. În aceeași ordine de idei, dl. Horia Rusu a constatat că "electoratul se maturizează mai repede decît oamenii politici, existînd riscul unei radicalizări a acestuia".

PNL apreciază că sesiunea extraordinară "n-a avut nimic extraordinar"

"Sesiunea extraordinară a Parlamentului n-a avut nimic extraordinar în ea", a declarat, miercuri, președintele PNL, Mircea Ionescu Quintus, întrebîndu-se de ce a fost nevoie să fie deranjată odihna parlamentarilor. Continuînd, el a arătat că din desfășurarea sesiunii s-ar putea trage concluzia "ciudată" potrivit căreia, deși fenomenul corupției există, nu există în schimb oameni corupți sau corupători - ceea ce "nu-i adevărat". Președintele PNL a opinat, la o conferință de presă, că eforturile parlamentului de a dezbate principial fenomenul corupției, nu servesc cu nimic intereselor țării, procuratura trebuind să fie cea care să se ocupe de cercetarea și soluționarea cazurilor de corupție, dînd prioritate acestora.

În privința remanierii guvernamentale, președintele PNL a considerat-o ca fiind "fără importanță", neputînd aduce "nimic nou". **(Grupaj Mediafax, Rompres)**

PL'93 - fără grup parlamentar în Senat?

La începutul sesiunii ordinare a Parlamentului, într-o poziție deloc de invidiat se află membrii PL '93 din Senat. Într-o scrisoare adresată d-lui Oliviu Gherman, președintele PAC, Nicolae Manolescu, menționează că "Regulamentul de organizare și funcționare a Senatului s-a votat pe data de 30 iulie 1993, iar demisia fostului lider de grup Alexandru Popovici datează din 2 iulie 1993. Datorită acestei situații coroborată cu alte prevederi ale regulamentului (între care și aceea care interzice demisionarilor din partide să migreze la alte formațiuni politice sau să constituie grupuri parlamentare prin asociere) este posibil ca PL '93 să nu poată forma grup parlamentar în Senat.

La Suceava

Cîinii de apartament nu plătesc întreținere

■ *Tribunalul din localitate a dat cîștig de cauză Prefecturii și nu Consiliului Local, cel care obliga posesorii de cîini să plătească întreținere*

Prin sentința nr. 86 din ședința publică de la 28 iulie 1993 pronunțată în cadrul Tribunalului Suceava, Secția Civilă și de Contencios Administrativ, Prefectura Suceava a obținut anularea Hotărîrii nr. 23 din 17 mai 1993 a Consiliului Local al municipiului Suceava prin care posesorii de cîini care locuiesc în blocuri sînt obligați să suporte pentru fiecare cîine deținut cheltuieli comune de întreținere în cuantum identic cu oricare alt locatar persoană fizică, stabilind totodată că nerespectarea acestei obligații constituie contravenție sancționată cu amenzi cuprinse între 20.000-100.000 lei.

După deliberare, Completul de judecată a precizat în motivarea admiterii acțiunii prefectului și anularea Hotărîrii nr. 23 din 17 mai 1993 a Consiliului Local al municipiului Suceava următoarele: "Deținerea de cîini în blocurile de locuințe și respectiv aprecierea cu cît operează cheltuielile generale comune din bloc fapta deținerii unor cîini sau a altor animale și obiecte consumatoare de energie și apă, ori producătoare de gunoi, nu constituie activități ale serviciilor de gospodărie comunală ce ar viza întreținerea și folosirea fondului locativ de stat, salubritatea municipiului, ori acte generale de administrare a domeniului public și privat al municipiului, care să justifice, în înțelesul citatelor texte de lege, emiterea de acte normative de către Consiliul Local municipal, cum este Hotărîrea nr. 23/1993 de stabilire și sancționare a contravențiilor".

Romulus NICOLAE

În județul Bacău

Pentru pămînt, un om a fost călcat cu tractorul

■ *fiind martori, primarul și șeful de post nici măcar nu au dus victima la spital*

În satul Cîrligi, comuna Filipești, județul Bacău, tractoristul Ion Andreescu a trecut, pur și simplu, cu tractorul său de care erau atașate și două remorci, peste o rudă, Mihai Mihalcea, în vîrstă de 63 de ani. Totul a pornit de la disputa lor în jurul unei parcele de pămînt, de aproape 3 ha care de drept îi revine lui Mihai Mihalcea. Cel călcat cu tractorul a scăpat cu viață, numai cu fracturi ale coloanei și coastelor. Grav este faptul că Ioan Apostol, primarul comunei, șeful postului de poliție și președinta unei asociații familiale din sat, care au fost prezenți la locul faptei, au plecat de acolo fără să ia nici o măsură. Nici măcar pentru transportarea urgentă la spital a victimei răfuielii pentru pămînt. **(Mediafax)**

Ministrul român de Externe polemizează cu Catherine Lalumiere, secretar general al Consiliului Europei

■ *Teodor Meleșcanu remarcă, într-o scrisoare adresată organismului european, că UDMR încearcă un joc politic și contestă prevederea constituțională potrivit căreia România este un stat național*

Înfățișările pe care d-na Catherine Lalumière, secretar general al Consiliului Europei, le-a avut în cursul vizitei d-sale în România cu persoane aparținînd minorității maghiare din România, cît și "Memorandumul UDMR privind primirea României în Consiliului Europei", remis d-nei Catherine Lalumière din partea conducerii UDMR, au fost subiectele unui comentariu diplomatic realizat de către purtătorul de cuvînt al M.A.E., dl. Dan Mircea Geoană. Memorandumul UDMR, însoțit de un "Document" adresat d-lui Gunnar Jansson, raportor al Consiliului Europei pentru România și membru al Comisiei Parlamentare a Consiliului pentru problemele dreptului omului, reia, după cum a afirmat dl. Geoană, "o serie de aprecieri privind cadrul constituțional, sistemul juridic din România și situația persoanelor aparținînd minorității maghiare, afirmînd că, atîta timp cît problemele ridicate nu-și vor găsi soluționarea, România nu ar întruni condițiile pentru a fi primită în Consiliul Europei". În aceste condiții, răspunsul ministrului român al Afacerilor Externe, Teodor Meleșcanu, nu s-a lăsat așteptat, dl. Meleșcanu adresîndu-se d-nei Catherine Lalumière și d-lui Gunnar Jansson în scrisori separate în care prezintă situația reală pe marginea afirmațiilor UDMR. Poziția ministrului Meleșcanu este de natură să revigoreze disputa dintre oficialitățile române și reprezentanții minorității maghiare, dl. Meleșcanu fiind de părere că "nu este greu de observat că preocuparea principală a autorilor materialelor nu este situația sistemului judiciar din România sau a respectării standardelor europene pentru persoanele aparținînd minorităților. Ele urmăresc, de fapt, un obiect politic, exprimat prin cererea de "recunoaștere a minorității ca factor întemeiator de stat". Prevederea constituțională, potrivit căreia România este un stat național, este în accepția și formularea UDMR «inacceptabilă». **(Mediafax)**

Ieri în Republica Moldova s-au majorat prețurile la pîine și lapte

■ *în timp ce președintele Snegur se află la Moscova, starea sănătății lui Andrei Ivanțoc s-a agravat ■ procesul deținuților politici de la Tiraspol a fost reluat ieri, sentința fiind foarte aproape* ■

Ieri, în Republica Moldova au fost majorate prețurile la pîine și lapte, prin ridicarea parțială a subvențiilor de stat la aceste produse, conform Hotărîrii Guvernului din 31 august. Statul va subvenționa în continuare cu 40% și respectiv 50% costurile acestor alimente de bază. Au fost, de asemenea, anunțate măsuri suplimentare de compensare a veniturilor pensionarilor și invalizilor, precum și mărirea alocațiilor pentru copii.

Președintele Snegur nu a participat la festivitățile consacrate limbii române, care au avut loc la 31 august. Mircea Snegur se află de alaltăieri la Moscova, iar șeful cabinetului de consilieri ai președintelui moldovean, Viorel Ciubotaru, a precizat că este vorba de o vizită de serviciu. Scopul vizitei este, în primul rînd, problema deținuților politici din Tiraspol. Președintele Snegur va cere șefului Executivului rus să facă uz de autoritatea sa și să intervină pentru ca deținuții politici să fie extrădați organelor constituționale ale Republicii Moldova.

Dacă se ține cont de faptul că starea sănătății unuia dintre deținuții regimului tiraspolean, Andrei Ivantoc, este critică, atunci plecarea președintelui la Moscova este pe deplin justificată, mai ales că Andrei Ivanțoc se află în greva foamei de exact o lună, iar sora sa, Eugenia Țurcanu, una dintre grevistele din Chișinău a fost spitalizată luni și în prezent este în comă.

Din alt punct de vedere însă soarta deținuților politici din Tiraspol este invocată deseori de liderii Opoziției în scopul discreditării instituției prezidențiale. Argumentul este că președintele Snegur nu are nici o influență asupra teritoriilor din estul republicii. Astfel, s-ar putea presupune că Mircea Snegur a plecat intenționat pentru a evita o confruntare directă cu opoziția.

Ieri, la Tiraspol a fost reluat procesul Ilașcu, iar partida juridică a intrat în etapa finală. Deci sentința va fi pronunțată foarte curînd. (AO)

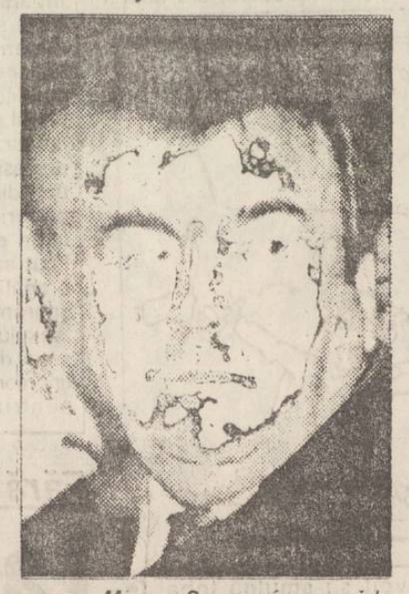

Mircea Snegur încearcă la Moscova eliberarea celor șase deținuți politici de la Tiraspol

Generalul Lebed - "parlamentar de Tiraspol"?

Săptămînalul Armatei a 14-a, "Soldat Otecestva" a inserat un scurt interviu cu general-locotenentul Alexandr Lebed, revenit din concediu, în care acesta a replicat drastic celor care îl etichetează drept "cetățean străin și care nu-l doresc în calitate de deputat al pretinsului parlament al transnistriei".

Generalul a menționat că înaintarea candidaturii lui, în circumscripția electorală nr.35, a reprezentat pentru el o surpriză dar a promis că dacă va fi totuși ales, niciodată nu va fi "general de onoare la nuntă". transmite din Tiraspol corespondentul agenției Moldova-Pres

La Cluj se va deschide o reprezentanță americană

Departamentul de Stat american examinează posibilitățile deschiderii la Cluj a unei misiuni diplomatice. Un funcționar de la Departamentul de Stat, care dorește să rămînă anonim, a declarat că scopul deschiderii misiunii americane la Cluj este să reprezinte interesele americane în Transilvania și să informeze Ambasada americană din București asupra evenimentelor din regiune. El a ținut să precizeze că misiunea cu caracter de reprezentanță diplomatică nu se va ocupa în mod deosebit de problema drepturilor minorităților ci va promova schimburile culturale transmite RFE/RL

România va debloca 3,5 miliarde lei pentru exporturile de combustibil în Republica Moldova

Aflat în vizită la București, premierul Republicii Moldova, Andrei Sangheli, a semnat cu primul ministru Nicolae Vâcăroiu patru acorduri de cooperare. La 12 august, președintele Iliescu afirmase disponibilitatea României de a acorda Republicii Moldova, din rațiuni ușor de înțeles, ajutor economic pentru depășirea dificultăților economice foarte mari cu care se confruntă Basarabia.

Într-un interviu acordat postului de radio BBC, Ion Gorită, secretar de stat la Ministerul de Externe român, a declarat că este posibil ca aceste ajutoare să fie acordate Basarabiei în regim de urgență, mai ales după ce Parlamentul de la Chișinău a respins intrarea Republicii Moldova în CSI. (NEP)

Cursul de schimb valutar

Pentru data de 2.09.1993, cursurile de schimb ale principalelor valute sînt următoarele:

1 dolar SUA (USD) - 836,00 lei
1 liră sterlină (GBP) - 1248,19 lei
1 schilling austriac (ATS) - 71,19 lei
1 franc elvețian (CHF) - 567,07 lei
1 franc francez (FRF) - 143,18 lei
1 marcă germană (DEM) - 501,65 lei
1 drahmă grecească (GRD) - 3,54 lei
100 lire italiene (ITL) - 52,38 lei
1 yen japonez (JPY) - 7,94 lei
100 lire turcești - (TRL) - 6,98 lei
1 ECU (XEU) - 955,59 lei
1 DST (XDR) - 1176,74 lei

Volumul tranzacțiilor încheiate a fost de 3.299.387,73 USD

Monitorul — Radio NORD-EST 70,76 MHz

Dacă doriți să dați un anunț de mică publicitate în cotidianul "MONITORUL" sau o dedicație la "RADIO NORD-EST" pentru persoana iubită, aceste lucruri au devenit acum foarte simple!

Este suficient să mergeți la cel mai apropiat punct de preluare și să vă exprimați dorințele.

Punctele noastre de preluare sînt:

COPOU	Radio NORD-EST Bd. Copou 19, tel. 145530, fax 146363
CENTRU	Casa Modei et. 1, compania de publicitate NORD-EST
TĂTĂRAȘI	Magazin "ROMCRISS", Str. Han Tătar 8, tel. 174214, program 10.00 - 22.00
BUCȘINESCU	Str. Smîrdan nr. 5, tel. 17.25.57 (centrala), fax. 14.45.77

Apelînd la serviciile noastre de mică publicitate, calitatea și seriozitatea vor fi puse în slujba dumneavoastră.

Ghinionul acestei veri

Rezultate dezastruoase la examenul de bacalaureat

La cea de a doua sesiune a examenelor de bacalaureat, desfășurată săptămîna trecută, rezultatele au fost dezastruoase, ne-a declarat domnul Constantin Bostan, inspector general adjunct la Inspectoratul Scolar Județean Iași. La cele trei comisii de bacalaureat s-au obținut următoarele rezultate: la comisia de la Liceul "M. Eminescu" au reușit la examen 17% din candidați; la comisia de la Liceul "D. Cantemir", 30%; iar la comisia din orașul Tg. Frumos au fost admiși doar 22% din cei care s-au prezentat la examen. Avînd în vedere numărul foarte mic de candidați care au fost admiși, munca profesorilor din comisii, precum și eforturile organizatorice ale Inspectoratului au fost nejustificat de mari, ne-a mai precizat dl. inspector.

Referitor la cresterea normelor pentru personalul auxiliar din învățămînt, dl. Bostan ne-a declarat că recent inspectoratul a primit noi normative, mai drastice decît cele anunțate anterior.

Dl. inspector general adjunct a mai afirmat că, la sfîrșitul acestei săptămîni, vor fi oferite posturi pentru suplinire, precum și pentru educatori pentru cei care au luat note peste 5 la examenul pentru ocuparea posturilor vacante din învățămînt care a avut loc pe 26 iulie a.c. Repartizarea va fi făcută în ordinea mediilor.

Dan FODOR

Vestigii ale istoriei neamului se află într-un mare pericol

■ *tergiversarea consolidării Teatrului de Vară ar putea fi fatală ruinelor vechii Cetăți Domnești*

Locuitorii Iașului au fost cu siguranță surprinși de faptul că Teatrul de Vară nu a funcționat anul acesta. În vederea clarificării cauzelor care au dus la această situație, dl. Ionel Ionită, director al Teatrului "Luceafărul", ne-a făcut unele precizări.

La începutul acestui an s-au făcut o serie de reparații uzuale. Avînd în vedere tendința de alunecare a unor tribune, a fost solicitat dl. inginer Dan Todirașcu, specialist din cadrul Inspectoratului de Cultură Iași. Domnia sa a recomandat efectuarea unei expertize, care a și fost realizată de către Habitat Proiect SA. În urma forărilor efectuate și a centralizării datelor s-au descoperit rețele de apă freatică ce se află infiltrate în anumite porțiuni din subsolul Teatrului de Vară.

S-a depistat, astfel, pericolul grav în care se află ruinele Curții Domnești din Evul Mediu, ce se află conservate sub planseul superior al Teatrului de Vară. În aceste condiții, Habitat Proiect recomandă o expertizare urgentă în scopul stabilirii gradului de distrugere la care sînt supuse vestigiile istorice, afectate la rîndul lor de infiltrații.

Dl. ing. Dan Todirașcu, recomandă, pe baza documentației incontestabile oferite de studiile efectuate de Habitat Proiect SA, mocmirea de urgență a proiectului de reconsolidare, cu urgența I pentru planseul ce protejează vestigiile de o valoare inestimabilă. Aceste lucrări sînt estimate la valoarea de 36 milioane lei. Ele trebuie efectuate în cel mai scurt timp, iar grăbirea lor reprezintă o responsabilitate civică.

Silviu LABEȘ

Publicăm în serial sumele de bani pe care trebuie să le plătească salariații ieșeni pentru a deveni acționari ai societăților care se privatizează prin metoda MEBO

Angajații de la IASICON vor trebui să plătească, în medie, 60.000 lei

Pentru a deveni acționari ai societății comerciale IASICON S.A., societate avînd drept obiect de activitate construcții civile și reparații în construcții, salariații acesteia trebuie să participe, în medie, cu suma de 60.000 lei și un anumit număr de certificate de proprietate.

După cum ne-a declarat Titel Sinescu, directorul general al societății, avînd în vedere accesibilitatea sumelor cu care trebuie să contribuie angajații IASICON S.A., aceștia sînt interesați în cumpărarea de acțiuni ale unității, în acest sens constituindu-se deja asociația denumită "Programul Acțiunilor Salariaților".

Titel Sinescu ne-a informat, însă, că derularea procesului de privatizare este întîrziată în prezent, de prelungirea formalităților de obținere a certificatului de atestare a titlului de proprietate pentru teren.

Se apreciază că privatizarea S.C. IASICON S.A., societate mică (avînd un capital social de 250 milioane lei și 950 de salariați), nu va putea fi încheiată pînă la sfîrșitul acestui an.

Mihaela BREZEANU

Pulsul admiterii

144 de admitanți s-au înscris, în prima zi, la Facultatea de Drept

În această perioadă Iașul este animat de febra admiterii la instituțiile de învățămînt superior. Cotidianul nostru a publicat deja toate facultățile și specializările existente pentru concursul din acest an, precum și numărul de locuri aferente. Zilnic, vom informa persoanele interesate asupra numărului de candidați înscriși la diferite facultăți.

Numărul de candidați înscriși în prima zi la concursul de admitere pentru facultățile de la Universitatea "Al.I.Cuza" este repartizat astfel: la Matematică s-au înscris 10, la Informatică 5, la Fizică 6, la Biologie 11, la Geografie-Geologie 37, la Drept 144, la Filosofie 386 (s-au încheiat înscrierile), la Istorie 12, la Litere 703 (s-au încheiat înscrierile), la Științe Economice 192, la Chimie 5, la Teologie 583 (s-au încheiat înscrierile).

Mîine vom prezenta situația înscrierilor la alte instituții de învățămînt superior din Iași.

Dan FODOR

În legătură cu situația dezastruoasă de la AGMUS

Au fost prelungite patru mandate de arestare

În urmă cu două zile, Judecătoria Iași a prelungit mandatul de arestare celor patru foști salariați ai societății comerciale AGMUS S.A., respectiv Mihai Blaga, Vasile Arcăleanu, Gheorghe Hrib și Alexandru Creangă, acuzați de săvîrșirea unor ilegalități la firma amintită. Reamintim că arestările au avut loc cu două luni în urmă, în vederea definitivării controlului ce se efectuează la AGMUS pentru stabilirea celor vinovați de delapidarea unor importante sume de bani. Este vorba de încărcarea fictivă a unor comenzi de materiale pentru lansarea în lucru a utilajelor, informațiile pe care le avem estimînd aceste pierderi la valoarea cîtorva sute de milioane de lei. Trebuie cunoscut faptul că, la ora actuală, datorită situației economice deosebite a societății AGMUS, care se confruntă de mai multe luni cu o serie de greve succesive și cu paralizarea activității de producție, controlul economic-financiar se desfășoară cu mare greutate. Aceasta constă în faptul că, deși aflați în grevă, unii salariați nu vin la serviciu, cei care execută controlul neavînd de unde obține informațiile necesare.

Alin TOCAN

La Spitalul "Socola" nu se mai găsesc cămăși de forță

Persoanele violente sînt injectate cu tranchilizante

■ *doctorul Cicerone Postelnicu susține înființarea unei echipe speciale de polițiști pentru imobilizarea bolnavilor psihic periculoși*

Personalul auxiliar din Spitalul de Psihiatrie este insuficient, ne-a declarat dr. Cicerone Postelnicu. De exemplu, la Pavilionul 2 bărbați, supravegherea în timpul nopții a celor 20 de bolnavi, dintre care mulți periculoși, este asigurată doar de o soră și un infirmier. O altă problemă este lipsa cămășilor de forță. Acestea sînt niște cămăși cu mîneci foarte lungi, care se leagă la spate, determinînd imobilizarea bolnavului, și sînt confecționate dintr-un material rezistent (în sau cînepă). Ele sînt absolut necesare într-un spital de psihiatrie și chiar în orice Salvare. În momentele de criză, folosirea lor este indicată, nefiind traumatizante pentru bolnavi. Dar, deoarece cămășile de forță sînt foarte costisitoare, în prezent se recurge la legarea bolnavului sau la injecții cu tranchilizante, ce prezintă efecte secundare. Legat de intervenția de urgență, dr. Postelnicu este de părere că este necesară introducerea unui articol de lege prin care să se reglementeze înființarea unei echipe specializate a Poliției, abilitată să acționeze prin orice mijloace (spray paralizant și chiar arme de foc) pentru imobilizarea bolnavilor psihic periculoși. S-ar evita, astfel, multe situații critice care pot avea urmări tragice (mutilări, sinucideri, omoruri).

Toate spitalele psihiatrice din România, deci și cel din Iași, sînt construite înainte de primul război mondial. Ele sînt depășite din punct de vedere al asigurării ambientului optim, în ce privește împărțirea spațiului hotelier (saloanele cu mai mult de 3 paturi sînt improprii tratării afecțiunilor psihice), al asigurării protecției bolnavului. Deși ar fi absolut necesară, construcția unui spital de psihiatrie modern și bine utilat nu este realizabilă în viitorul apropiat, a mai declarat dr. Cicerone Postelnicu.

Cristina LECA

Fenomen curios în parcul din fața Teatrului Național

Năpîrlesc copacii

De cîteva zile, în parcul din fața Teatrului Național s-a produs un fenomen care a îngrijorat numeroși ieșeni: o parte din pomi și-au pierdut scoarța. Cîțiva cetățeni s-au adresat redacției "Monitorului" specificîndu-ne că, probabil, un agent poluant sau o ciupercă atacă pomii respectivi (care au fost confundați cu arțarii). Referitor la această situație, ne-am adresat specialiștilor de la Facultatea de Biologie din cadrul Universității "Al. I. Cuza". După o analiză de specialitate minuțioasă aceștia ne-au declarat că pomii respectivi nu sînt arțari ci platani (Platanus acerifolia), frunzele lor fiind asemănătoare cu a arțarilor.

Platanii sînt originari din America de Nord, la noi fiind o specie ornamentală. La acești pomi, scoarța îmbătrînită de pe trunchi sau ramurile groase se exfoliază în plăci, deci cauza fenomenului respectiv nu este atacul unor agenți poluanți.

Dan FODOR

ORAȘUL PE O COLOANĂ

■ PRIMARUL A PLECAT LA BRAȘOV

Primarul Iașului, Constantin Simirad, a plecat, ieri, la Brașov pentru a participa la Adunarea Generală a Federației Municipiilor din România. Înaintea plecării, primarul Constantin Simirad ne-a declarat: "Principalul subiect de discuție la Brașov va fi găsirea unei modalități pentru obținerea unei autonomii financiare reale a municipiilor care fac parte din federație. Primarii acestor municipii au adoptat deja o primă formă de protest față de Guvern, prin purtarea unor ecusoane cu inscripția: "Cerem autonomia financiară a Comunităților Locale". La această adunare, care se va desfășura în perioada 2-5 septembrie, se vor discuta și completările ce trebuiesc aduse legii finanțelor publice și a legii patrimoniului public, precum și diferite posibilități de modernizare a metodelor de rezolvare a problemelor ridicate de marile centre urbane. **(Cristian MEDELEANU)**

■ AMENZI DE DOUĂ MILIOANE LEI

Conform informațiilor furnizate de șefa Corpului de control comercial al Consiliului Județean Iași, Maria Cioarec, amenzile aplicate în cursul lunii august de către inspectorii de specialitate ai acestui serviciu se ridică la totalul de 2 milioane de lei. Cea mai mare valoare a unei amenzi aplicate este de 500 de mii de lei și a fost plătită de firma de comerț en gros Khadmi SRL, pentru punerea în vînzare de produse cu termen de valabilitate depășit sau fără inscripționare în limba română. Amenzi în valoare de 20 de mii de lei au fost aplicate vînzătorilor de la societățile cu răspundere limitată International Rom-Star și M. International pentru desfacerea de băutun alcoolice fără autorizație și fără a fi obținut certificatul de clasificare al localului. Pentru neexpunerea la vînzare a produselor din magazin a fost amendată una dintre vînzătoarele de la magazinul Bolero al societății comerciale Comtex SA, produse care aveau un preț redus, a căror aprovizionare a fost făcută înainte de creșterea prețurilor. Este vorba de jachete groase pentru copii cu prețul de 1.700 de lei și cămăși de corp pentru copii cu prețul de 230 de lei. **(Alin TOCAN)**

■ O ȘEDINȚĂ FOARTE IMPORTANTĂ

Astăzi va avea loc, la Consiliul Județean, ședința trimestrială a Comisiei administrative a județului Iași. La această ședință participă reprezentanți ai Prefecturii, Primăriei și ai serviciilor publice descentralizate din județul nostru. Vor fi discutate programele de acțiuni privind protecția patrimoniului public, combaterea corupției și apărarea intereselor populației în domeniile protecției consumatorilor, activităților sanitar-veterinare. Se va analiza activitatea Inspectoratului teritorial pentru handicapați, a Gărzii Financiare, precum și a Inspectoratului de Poliție al Județului Iași. Se vor prezenta analize de stadiu privind activitățile din învățămînt, asistență socială, agricultură și construcții. **(Cristian MEDELEANU)**

■ S-A DESCHIS TÎRGUL FERMIERILOR

La Institutul Agronomic Iași, a fost deschisă ieri, cea de-a doua ediție a "Tîrgului fermierilor".

Organizat de Fundația patronatului România-R. Moldova, tîrgul reunește producători de utilaje și mașini agricole din țară, precum și firme producătoare de vin din Republica Moldova.

La această ediție a tîrgului participă și reprezentanți ai programelor "Voka" și "Ceso" de asistență în domeniul agricol, programe susținute financiar de guvernele SUA și Canada.

Din partea primăriei ieșene, a participat Radu Onofrei, șeful serviciului gospodărire comunală din Iași. **(Sandu TACU)**

PRIER
Agenția de turism
Bd. Ștefan cel Mare nr.8,
tel.116598 - 132291
va propune:
• TURCIA
• POLONIA
• UNGARIA
• CURSE RAPIDE: CLUJ pentru înscriere la "CARITAS" și GERMANIA
săptămînal
PRIER

mondo mobila design
Execută la comandă, la cele mai scăzute prețuri!
•camere de zi •dormitoare •bibliotecI •bucătării •piese diverse de mobilier•
modele unicat, multifuncționale
PLATA (și) ÎN RATE!
Relații la sediul firmei: Str. Aurel Vlaicu nr.180 (lîngă spălătoria chimică Tătărași, în incinta IELIF-SUT)

Elegant Practic Plăcut
Orice piesă de mobilier
la comandă sau gata confecționată
la prețuri convenabile
prin
Standard Comercial Moldavia
Str. Bradului nr 5
tel. 122850

compan IAȘI
MOARA PĂCURARI
Șos. Moara de foc nr.2
tel 098/16.27.06
Vă oferă en-gros și en-detail, la cele mai bune prețuri din țară, din depozitele morii, respectiv magazinele proprii de desfacerea produselor de panificație(magazine de pîine):
-făină albă(000)
-făină albă
-făină intermediară
-griș
RENUMELE NOSTRU GARANTEAZĂ CALITATEA!

FRAROM IAȘI S.R.L.
vă oferim
ACUMULATORI AUTO
88Ah - 180 Ah
prin Magazinele din
Bd. Independenței 11-13 și
Alexandru cel Bun bl. H6
Aparatură electronică și electrocasnică
RENUMITELE TELEVIZOARE COLOR
• CROWN-JAPAN
• GOLDSTAR
• MEGA VISION
• VIDEO CAMERE • CAFETIERE
• RADIOCASETOFOANE AUTO
• BOXE AUTO • PRĂJITOARE PÎINE
• STORCĂTOARE LEGUME • MIXERE
• FRITEUZE • PRĂJITOARE • GRILURI
• USCĂTOARE PĂR • DROTURI
• CĂȘTI COAFOR • MAȘINI FRIZERIE
• SAUNE FAȚĂ
Video GOLDSTAR
COVOARE și CARPETE
IMPORT Basarabia
pentru prima dată în Iași - LEGO - jocuri în gamă completă
Magazinele noastre sînt deschise zilnic între orele 10-18.
112122, 112180
Vă așteptăm!

Boris Eltîn l-a suspendat din funcţie pe vicepreşedintele rus Aleksandr Rutkoi

■ *acesta a fost acuzat de corupţie de viceprim-ministrul Vladimir Şumeiko*

Preşedintele rus Boris Elţîn a decis printr-un decret suspendarea temporară din funcţie a vicepreşedintelui Rusiei, generalul Aleksandr Ruţkoi şi a viceprim-ministrului Vladimir Sumeiko. Motivele acestei decizii sînt, potrivit unui comunicat transmis de Preşedinţia Federaţiei Ruse, acuzaţiile reciproce de corupţie lansate de cei doi responsabili, acuzaţii ce aduc prejudicii puterii de stat.

În acelaşi comunicat se mai precizează faptul că posturile a doi responsabili ai Consiliului de Securitate al Rusiei au constituit obiectul unei schimbări de titulatură. Este vorba despre Iuri Nazarkin, pînă în prezent însărcinat cu conducerea Departamentului Securităţii Strategice, şi care va deveni responsabil al Direcţiei de Coordonare, din cadrul Consiliului de Securitate, şi de Vladislav Wassinovski, fostul şef al Centrului de informare analitică, devenit şef al Direcţiei de informare şi analiză.

În altă ordine de idei, după cum transmite agenţia Mediafax, secretarul Consiliului de Securitate, mareşalul Evgheni Şaposnikov, şi-a prezentat la începutul lunii august demisia, ca protest faţă de refuzul Parlamentului de a-i recunoaşte oficial numirea. Cum Boris Elţîn nu s-a decis încă asupra acceptării demisiei, mareşalul Şaposnikov continuă să-şi exercite prerogativele.

Fostul vicepreşedinte al Rusiei, Aleksandr Ruţkoi

Radu MEŞNIŢĂ

Războiul din Bosnia - actul final

Musulmanii sînt în continuare nemulţumiţi de noul plan de pace

■ *ei moştenesc 30 % din fosta Bosnie-Herţegovina, în timp ce sîrbilor le revin 52 % iar croaţilor 18 %*

Un comentariu apărut în ziarul "Wallstreet Journal" arată că planul de împărţire a Bosniei nu este nici echitabil şi nici nu va duce la încetarea luptelor. Toţi cei implicaţi ştiu acest lucru, dar aceasta nu a oprit Naţiunile Unite să sprijine un plan în care musulmanii bosniaci vor fi invitaţi să se supună voluntar victoriei sîrbo-croate în Bosnia şi să se resemneze trăind în rezervaţii înconjurate de duşmani. Chiar dacă musulmanii ar accepta planul, vărsarea de sînge în Bosnia şi în alte părţi ale Iugoslaviei va continua după toate probabilităţile.

Refuzul occidental de a se implica în combaterea agresiunii sîrbe şi a purificării etnice va goli de substanţă principiile care stau la baza Legii internaţionale. Mai mult, evitînd să acţioneze în fosta Iugoslavie, Vestul transmite semnale ţărilor răsăritene precum că violenţa şi ura etnică sînt legitime şi că forţa învinge dreptul. Un semnal periculos, conchide articolul din "Wallstreet Journal", unul care va reveni să bîntuie Occidentul ca o stafie.

La negocierile de la Geneva, cei învinşi - musulmanii bosniaci - sînt avertizaţi în ceasul al doisprezecelea atît de lordul Owen cît şi de liderul sîrb, Radovan Karadjici, că Bosnia-Herţegovina se poate împărţi şi în două dacă nu acceptă această ultimă ofertă.

Pînă acum, sîrbii bosniaci sînt singurii care au acceptat planul de pace, prezentat de mediatorii Owen şi Stoltenberg, plan propus iniţial de agresori şi menit să reglementeze situaţia creată de război. La Geneva, după o amînare de o zi, cele trei delegaţii au reluat runda tratativelor aşa-zise de pace, mai bine zis de capitulare a musulmanilor, rundă caracterizată de lordul Owen ca fază finală a procesului de mediere.

Statele Unite sînt dispuse să trimită trupe în Bosnia pentru a asigura punerea în aplicare a unui acord de pace, în anumite condiţii. Trimiterea de trupe americane va avea loc dacă acordul de pace va fi echitabil şi aplicabil, a declarat presedintele Clinton. În Bosnia sînt deja staţionaţi 10.000 de soldaţi ai ONU. (R.M.)

La emisiunea "Newshour" de astă-noapte, realizată de BBC

Ministrul israelian de Externe a cerut în schimbul păcii cu arabii înlocuirea conducerii OEP

■ *OEP este într-o poziţie foarte şubrezită din cauza secătuirii fondurilor pentru susţinerea palestinienilor din Teritoriile Ocupate*

Negocierile de pace în Orientul Mijlociu se desfăşoară într-o notă de optimism, datorată discuţiilor directe dintre Israel şi Organizaţia pentru Eliberarea Palestinei referitoare la autoguvernarea limitată, dar este evident că discuţiile oficiale sponsorizate de Statele Unite au primit un impuls prin negocierile dintre israelieni şi OEP, care au avut loc în Norvegia. Acest lucru a fost recunoscut de o membră a echipei de negociatori palestinieni de la Washington, Hanan Ashrawi, care a făcut următoarea declaraţie, difuzată în cadrul emisiunii "Newshour": "Realitatea a luat-o înaintea negocierilor de la Washington, iar discuţiile din culise au creat, într-adevăr, o nouă realitate şi o nouă dinamică, care sînt mult mai eficiente şi mult mai pline de conţinut. Ele pot duce la un progres real. Cred că aceasta este singura cale prin care se poate ajunge la progres. Ma refer la discuţii directe între guvernul Israelului şi OEP, pentru că este vorba de două părţi responsabile şi capabile să ajungă la o soluţie. Este bine că s-a ajuns aici, pentru că flexibilitatea denotă putere şi demonstrează capacitatea de a decide şi de a anticipa rezultatul deciziei tale".

În cadrul emisiunii "Newshour" a fost prezentat un interviu cu ministrul israelian de externe, Shimon Perez, care a explicat faptul că ţara caută să ajungă la o serie de acorduri şi nu numai cu OEP, ci cu toţi palestinienii, luaţi ca popor: "Trebuie să facem din nou această separare: una este declaraţia de principii, pe care am iniţiat-o deja, ea fiind semnată şi, de ieri, aprobată de guvernul Israelului, iar alt lucru este aprobarea ei de către conducerea palestinienilor. Acest acord stă pe propriile picioare şi cuprinde autonomie pentru Cisiordania şi Gaza, începînd cu Gaza şi Jericho. Al doilea capitol se referă la căile de normalizare a relaţiilor noastre cu palestinienii, pentru că, în final, este vorba de pace între două popoare şi nu numai între doua organizaţii. Toate acestea depind de schimbarea conducerii OEP, de denunţarea activităţilor teroriste şi recunoaşterea dreptului Israelului de a exista în condiţii de pace şi securitate". (NEP)

Michael Jackson este aşteptat cu nerăbdare în Africa de Sud

■ *deşi s-au vîndut toate biletele, concertele ar putea să nu aibă loc*

Fanii sud-africani ai lui Michael Jackson s-au grăbit să cumpere toate biletele pentru cele două spectacole ce urmează să aibă loc la sfîrşitul lunii septembrie şi 2 octombrie, la Johannesburg, deşi preţul este exorbitant. Concertul ar putea, însă, să nu aibă loc, deoarece asigurările pe care le-au dat organizatorii spectacolului nu au fost confirmate de agenţii lui Jackson.

Incertitudinea ce planează asupra spectacolelor lui Michael Jackson este accentuată şi de întreruperea şirului de concerte "Dangerous" de la Singapore, precum şi anularea unor concerte în Japonia, Taiwan, Rusia, Israel, Turcia şi Insulele Canare, comentează agenţia Associated Press. Aceasta pare a nu avea nici o legătură cu acuzaţiile de abuz sexual asupra unui minor aduse cîntăreţului.

Jumătate din economia Poloniei aparţine sectorului particular

■ **acesta produce 50% din produsul naţional brut şi asigură jumătate din totalul locurilor de muncă**

Sectorul particular din Polonia a cunoscut o dezvoltare înfloritoare în ultimii 4 ani, devenind pilonul de rezistenţă al refacerii economice a Poloniei. El produce deja 50% din Produsul Naţional Brut şi oferă jumătate din locurile de muncă ale ţării.

Întreprinzătorii polonezi între 35-45 ani sînt oamenii cei mai activi din Polonia de astăzi, ceea ce este mai important, ei nu se mulţumesc cu simplul comerţ, de la început: să importe mărfuri de lux şi băuturi spre a le revinde mai scump.

Potrivit unui studiu efectuat de Corporaţia Internaţională de Finanţe, întreprinzătorii polonezi vor acum să producă diverse mărfuri, de la piese de schimb pentru automobile, pînă la medicamente homeopatice. Cheia succesului sectorului particular polonez este pregătirea neobişnuită a acestor noi capitalişti. Ei sînt în mare parte intelectuali cu studii superioare, care s-au apucat de afaceri schimbîndu-şi brusc profesia. La început nu s-au sfiit să-şi deschidă chioşcuri şi dughene în care vindeau cîrnaţi, sandwich şi băuturi, iar apoi au început să fabrice diverse produse alimentare.

Avîntul sectorului privat polonez, în cei 4 ani care au trecut de la introducerea unui nou sistem economic, se explică şi prin faptul că un domeniu de bază, agricultura, nu a fost ruinat de colectivizare, aşa cum s-a întîmplat în celelalte ţări comuniste. (RFE/RL)

O navă japoneză de pescuit a fost reţinută de grănicerii ruşi

A fost reţinută o navă japoneză de pescuit în strimtoarea Kunasir, sub acuzaţia de braconaj. După cum anunţă ITAR-TASS, este a 8-a nava reţinută de grănicerii ruşi de la începutul acestei veri, pentru pescuit ilegal în apele teritoriale ruseşti.

Deşi cererea mondială este în scădere

Americanii exportă tot mai mult vin

În perioada 1980-1992 exporturile americane de vinuri au crescut de la aproximativ 150 milioane litri la 400 milioane, se arată într-un studiu al Bank of America, preluat de Reuter. Clienţii cei mai importanţi pentru aceste produse sînt Japonia şi Marea Britanie. Pe aceste pieţe, dintre vinurile americane, cele mai căutate sînt cele californiene.

Americanii oferă mari recompense cetăţenilor din orice ţară care furnizează informaţii despre terorişti

■ **se poate cîştiga pînă la două milioane dolari**

Programul iniţiat de Statele Unite, prin care se oferă recompense băneşti pentru furnizarea oricăror informaţii despre terorism, a salvat multe vieţi omeneşti, declară Brad Smith, directorul Departamentului de Stat al SUA care sponsorizează această campanie.

Potrivit afirmaţiilor sale, Statele Unite s-au declarat foarte mulţumite de rezultatele obţinute pînă acum prin punerea în practică a acestui program.

Chiar mai mult, prin acest program, la Departamentul de Stat au ajuns scrisori din 70 de ţări. "Nu toate informaţiile sînt demne de luat în seamnă, dar există scrisori care conţin informaţii foarte preţioase", a mai explicat Brad Smith, "şi o parte dintre acestea au condus la deconspirarea actelor teroriste şi la aducerea în justiţie a multor criminali, în urma investigaţiilor efectuate de Biroul Federal de Investigaţii (FBI)".

Acest program nu se referă numai la atacurile teroriste îndreptate împotriva Statelor Unite ale Americii sau împotriva sferelor ei de interes, ci şi la atacurile care vizează alte naţiuni.

Atacul terorist asupra zborului Pan America evidenţiază impactul pe care îl are un asemenea incident. În momentul în care bomba a explodat, pulverizînd avionul, în acesta se aflau 259 de cetăţeni provenind din peste 30 de ţări, inclusiv din SUA. Catastrofa aeriană s-a petrecut deasupra localităţii Lockerbie (Scoţia).

Prin intermediul acestei campanii, se oferă recompense de pînă la 2 milioane dolari celor care furnizează informaţii despre astfel de atacuri. Toate informaţiile primite sînt minuţios studiate şi verificate. De asemenea, guvernul Statelor Unite protejează persoanele care furnizează informaţii, ba chiar există persoane cărora li s-a asigurat alt domiciliu, tot în vederea protejării lor.

Prin intermediul acestei campanii, Biroul Federal de Investigaţii solicită date despre un suspect bănuit de a fi împuşcat cîţiva angajaţi ai CIA, chiar în momentul în care ei pătrundeau în clădirea unei agenţii de construcţii (fapt petrecut în luna ianuarie a acestui an). Suspectul a părăsit teritoriul Statelor Unite.

La începutul războiului din Golful Persic, un informator dintr-o ţară din Asia de Est a trimis o informaţie despre un viitor atac terorist - plănuit de spionajul irakian - atac ce urma să aibă loc la casele de bilete ale aeroporturilor din SUA şi din toate ţările aliate acestora. Semnificativ este faptul că teroriştii, dotaţi cu cel mai modern armament, au supravieţuit încercării de a-i ucide.

În ceea ce priveşte explozia bombei din Centrul Comercial Internaţional din New York - care a ucis şase oameni - SUA caută informaţii despre un suspect identificat în persoana lui Ramzi Ahmed Yousef.

În acelaşi timp, FBI-ul oferă o recompensă de 100.000 dolari pentru orice informaţii care să ducă la depistarea şi arestarea lui Mir Aimal Kansi, despre care se crede că se află în Pakistan, Afganistan, Iran sau Irak. El a ucis 2 persoane şi a rănit alte 3 în luna ianuarie a acestui an, lîngă cartierul general al Agenţiei Internaţionale de Informaţii (CIA).

(După USIS-Buletinul informativ al Ambasadei SUA la Bucureşti)

Traducerea şi adaptarea Dana ŞCRIPCĂ

Aviz amatorilor

Mîncarea chinezească nu e prea sănătoasă

Un studiu efectuat de o organizaţie americană de profil a arătat că mîncarea cu specific chinezesc nu este atît de sănătoasă pe cît se credea, informează Reuter. Astfel, o porţie de pui dezosat cu alune cu sos conţine tot atîtea grăsimi cît patru porţii de hamburgeri McDonald, iar o porţie de porc Mu Shu are un conţinut de colesterol de două ori mai mare decît un ou McMuffin. Conform studiului amintit, această situaţie se datorează faptului că mîncărurile chinezeşti sînt preparate pe bază de uleiuri bogate în grăsimi, nuci, ouă şi foarte multă sare. Pînă în prezent, 52% din americani considerau mîncarea chinezească mult mai sănătoasă decît cea autohtonă.

INSPECTORATUL DE POLIŢIE SANITARĂ ŞI MEDICINĂ PREVENTIVĂ JUDEŢ IAŞI

organizează concurs pentru ocuparea următoarelor posturi:

- 1 post **ASISTENT LABORATOR** la Inspectoratul de Poliţie Sanitară şi Medicină Preventivă Iaşi;
- 1 post **ASISTENT IGIENĂ** - Laboratorul de Medicină Preventivă Orăşenesc Hîrlău;
- 2 posturi **ASISTENT IGIENĂ** - Laboratorul de Medicină Preventivă Orăşenesc Tg. Frumos;
- 1 post **ASISTENT LABORATOR** - Laboratorul de Medicină Preventivă Orăşenesc Tg. Frumos;

Concursul se va desfăşura după 15 zile de la data apariţiei anunţului. Relaţii la telefon 145210, interior 29.

Mobilier de la

S.C. MOLDOLUX CĂMIN S.R.L.

DISTINCŢIE şi CALITATE!

- holuri
- dormitoare
- camere tineret
- bucătării
- dulapuri, recamiere, bufete, vitrine
- canapele, fotolii, canapele colţ
- mobilier birotică
- saltele RELAXA
- biblioteci

mobilier export gamă variată

alte **produse de mic şi mare mobilier**

Str. Bucium 25 (vis à vis de Fabrica de Mobilă), fax 127432
orar zilnic 9.00 - 17.00 tel. 13.78.07

APELAŢI CU ÎNCREDERE LA SERVICIILE TAXIURILOR DE STAT,

TAXICOM

Taxiurile noastre pot fi recunoscute cu uşurinţa datorită casetelor luminoase "MONITORUL" pe care NUMAI NOI le avem.

OFERIM RAPIDITATE, CONFORT ŞI CELE MAI MICI PREŢURI PE KILOMETRU
200 lei/Km - tarif unic (zi, noapte)

CAFEAUA DE DIMINEAȚĂ

Orașul celor cincizeci de biserici

Aurel LEON

Toți monografii Iașului au simțit necesitatea, din punct de vedere arhitectural, să dedice un capitol aparte construcțiilor religioase ale Iașului. Aceasta fiindcă Iașul e în primul rînd oraș al bisericilor, străjuit de două mănăstiri dominante: Cetățuia și Galata. Din cauza aceasta, a și fost denumit "orașul celor cincizeci de biserici". Nu știu exact cîte sînt, dar este cert că, deși s-a practicat "andosarea" lor sub comuniști, deși mai continuă "agresarea" bisericii și sub regimul de azi, să-i zicem post-comunist, edificiile religioase domină peisajul orașului. O societate și generațiile care o formează își creează întotdeauna un decor în armonie cu aspirațiile, pretențiile sale, cu idealul său și acest decor devine, pentru acei care studiază istoria, o îndrumare sigură privind moravurile oamenilor respectivi. Din nefericire, capacitatea de distrugere a oamenilor și a vremii este mai mare decît rezistența materialului. Totuși, dacă vrem să reconstituim Iașul secolului al XVIII-lea, de pildă, trebuie să apelăm în primul rînd la biserici. Și așa cum bine a observat părintele Daniel, Înaltul Chiriarh al Moldovei și Bucovinei, "Iașul are atîtea biserici și mari și mici, de influențe similare ca stil, dar nici una nu seamănă cu alta". Sub giulgiul mediocrității și nesimțirii administrative, sub praful străzilor și al uitării, dar mai ales sub marginalizarea generațiilor din ultimele decenii, Biserica a rezistat eroic și de aceea zidirile acestea sînt o comoară pentru păstrarea căreia trebuie să luptăm. Nu se poate spune că la Iași se găsesc cele mai frumoase monumente din țară, exceptînd Trei Ierarhi, această "lege de aur" a arhitecturii religioase. În Bucovina, de pildă, sînt cîteva mănăstiri care pot concura cu ale Iașului. Mai ales, găsesc interesantă biserica Arbore, ctitorie boierească și nu domnească, cu arcul ei de la intrare care o individualizează față de ctitoriile ștefaniene, deși pisania recunoaște deschis: "...în zilele binecinstitorului și de Hristos iubitorul domn, Io

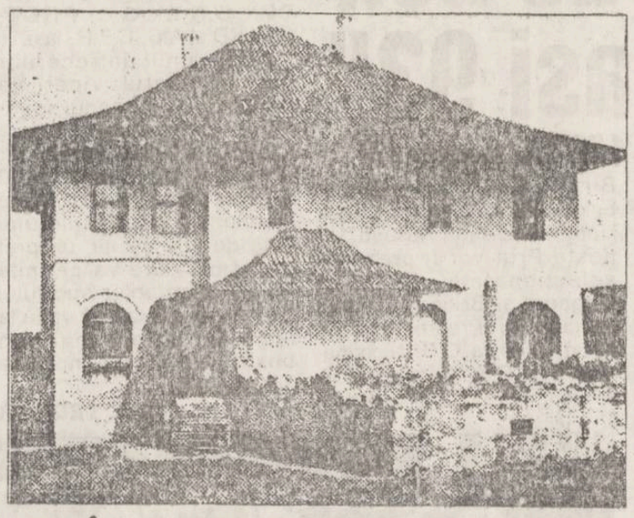

În imagine, reședința domnească de la Galata

Stefan voievod, din mila lui Dumnezeu, domn al țării Moldovei, pan Luca Arbore, pîrcălab de Suceava, fiul boierului Arbore, pîrcălab de Neamț, a binevoit cu bunăvoință și curată și luminată inimă și cu ajutorul lui Dumnezeu și cu ajutorul domnului său a început a zidi acest hram în numele Tăierii cinstitului și sfîntului prooroc înaintea magilor, Ioan Botezătorul. Și s-a început în anul 7010 (1502) luna aprilie 2 și s-a săvîrșit în același an, luna august 29". Citez această biserică deoarece va mai fi vorba de ea în demonstrația arhitectului Neculai Munteanu, pe care o voi provoca aici, într-o tabletă viitoare privind problema: "Cum proiectăm astăzi biserici ortodoxe?"

Revenind la ideea noastră, Iașul oferă însă în ansamblu un florilegiu valoros, fiind singurul oraș din țară în care trecutul cel mai îndepărtat al istoriei noastre este legat printr-un lanț continuu cu ziua de astăzi. "La Iași, mai bine decît oriunde, înțelegi adîncimea dorului nostru, vechimea rîvnelor noastre cele mai sfinte și continuitatea cugetului românesc", scria cu emoție arhitectul G.M. Cantacuzino în cartea "Arcade, firide și lespezi" (1932).

Dar în afară de aspectul oarecum emoțional, trebuie remarcat că edificiile religioase au influențat și protejat arhitectura laică. Astfel, în incinta multor biserici și mănăstiri ieșene au fost păstrate, cu specificul respectiv, reședințe voievodale, mitropolitane, parohiale. Reproducem aici reședința voievodală a lui Petru Șchiopul de la Galata, zidită pe la 1590, refăcută de Radu Mihnea la 1617 și apoi din nou scoasă din ruină la 1847 de Ruxandra, sora lui Mihail Sturza care a și locuit aici. De altfel, casa de la Galata a servit și de reședință domnească și de ședere temporară a voievozilor și a patriarhilor de la Constantinopole, cînd au trecut pe aici în 1637. Tot aici a locuit în 1649 starețul rus Arsenie Saharov, călător prin Moldova. Tot astfel, poate fi citată casa domnească de la Cetățuia a lui Duca Vodă (1670), construită așa fel ca să fie integrată în sistemul de apărare al cetății; apoi palatul de la Frumoasa al lui Grigore Ghica (1740), cu toate acareturile unei reședințe domnești; clădirile din incinta Goliei, terminate de Ștefăniță Vodă fiul lui Vasile Lupu (1653), printre care și gherghirul în care a locuit Ion Creangă; clădirile din incinta Bisericii Sf. Spiridon (1758), devenită apoi mănăstire și unde e înmormîntat trupul decapitatului domn-martir Grigore Ghica, au devenit spital în urma daniilor boierești; urmează frumoasele case parohiale de la Bărboi, Sf. Andrei și altele, toate făcînd legătura între arhitectura bisericească și cea laică pe care - nemijlocit - a influențat-o, încît incințele să nu contrasteze cu biserica. Îmi amintesc cu ce grijă a proiectat arhitectul G.M Cantacuzino, în 1957-59, clădirile administrative din incinta Mitropoliei spre a fi moderne și, totodată, a fi cît mai fericit acordate la stilul palatului mitropolitan. Cred că, de-ar fi mai trăit, Contacuzino ne-ar fi dat biserica contemporană.

Aceasta fiindcă aspectul orașului a evoluat, dar biserica a rămas în veacul ctitoriei. Și întrucît avem cartiere noi, cu alt aspect arhitectural decît vechile mahalale, se pune întrebarea: repetăm la infinit modelul tradițional sau renovăm? În privința acestei împăcări a tradiției cu cerințele contemporane; avem un exemplu elocvent în refacerea bisericii Sf. Andrei din centrul Iașului. Iată de ce ne propunem a pune în discuție situația, mai ales că în jurul nostru se petrec libertăți de interpretare semnificative.

Așa cum Biserica a păstrat la sînul ei eșantioane de arhitectură laică, e rîndul ca arhitectura laică modernă să ajute Biserica a se elibera de încorsetări desuete.

Din scrisorile, telefoanele și audiențele zilei

■ **DI. CONSTANTIN BĂTRÎNU din Iași, str. Culturii nr. 5**, ne semnalează că R.A.J.A.C. Tg. Frumos a încheiat contracte de furnizare a apei către populație, în sistem pausal, stabilindu-se suprafața de irigat în mp, solarii și grădini, cît și consumul de apă la oameni și animale. În condițiile scumpirilor actuale, contractele au fost menținute în ceea ce privește suprafața irigată dar s-au modificat normele cantitative de consum, inclusiv prețul. Cantitatea de consum pe mp a fost stabilită arbitrar de unitatea furnizoare, astfel încît să se acopere nu numai cheltuielile efective dar să se realizeze și niște profituri la niveiul... necesarului. Astfel, pentru solarii s-a stabilit un consum zilnic de 50 l apă pe mp, iar la grădini de trei ori mai puțin - ceea ce revine 4500 l apă pe mp la solarii și 1500 l apă pe mp la grădini, într-un trimestru. Cum gospodarul nu udă zilnic solarul ori grădina, ci la 2-3 zile (dar mai există și zile cu ploaie, zile cu cerul acoperit ori chiar zile cu frig), și nici în cantitatea "proiectată" de furnizor pentru că ar fi vorba de adevărate inundații, se pune firească întrebare - pe ce bază s-au stabilit consumurile și cu consultarea căror specialiști s-a realizat... aberația?

Țăranii din localitate, cunoscători ai grădinăritului, susțin că adevăratul consum, cantitativ și la suprafață, trebuie să fie cu mult mai mic pentru ca să fie eficient și aplicat științific. Cît, o vor spune specialiștii, că acum, de la 9 august, în localități avem centrele agricole dotate cu ingineri agronomi.

În plus, oamenii din Tg. Frumos sînt interesați să li se monteze contoare pentru determinarea consumului real, pentru că, în prezent, inventarierea suprafețelor și a consumatorilor s-a făcut în mod subiectiv, pe bază de declarații, funcție de relația stabilită între reprezentantul furnizorului și beneficiarul apei, existînd nemulțumiri, pierderi ori încărcări la consumul de apă, ajungîndu-se ca unii să plătească 250-300 mii lei apă într-un trimestru, iar costurile acestea, parțial artificiale, se cer acoperite în piață, la vînzarea produselor din grădinărit.

Deși s-a stabilit prin Hotărîrea Guvernului nr. 348/11 august 1993 că cheltuielile de instalare și costurile contoarelor trebuie suportate de regiile autonome iar nu de cetățeni, la Tg. Frumos li se pretind oamenilor 25.000 lei costul contoarelor, iar pentru instalare încă 32.000 lei, ceea ce nu-i corect. Dacă legea spune un lucru, să se respecte!

■ **DI. NECULAI SÎRGHIE, str. Muncii nr. 22**, ne trimite un documentar cu privire la sondajul "Gallup International S.R.L.", demonstrîndu-ne că se îndoiește de sinceritatea opțiunilor în favoarea ori defavoarea președintelui.

Domnule Sîrghie, plecînd de la faptul că sondajul de opinie "Gallup" nu-i nici pe departe legat de faimosul institut american, cum ne-am fi imaginat, nici măcar nu e vorba de o fiilală a acestuia în România, ci de o simplă șmecherie românească condusă de un profesor de la Ștefan Gheorghiu - o firmă dîmboviteană condusă - atenție! - de fostul director al fostului institut pentru problemele tineretului de pe lîngă fostul CC al UTC, sînt sigur că procentele stabilite la care faceți referire nici nu-s rezultatul vreunui sondaj, ci o simplă aranjare a cifrelor, funcție de anumite dorințe, așa cum se aranjau, de aceiași profesori, elevi, cifrele cînd se raportau producțiile realizate la hectar, realizările în producția industrială, succesele în știință și cultură. Adică așa, prin modificări făcute pe culoare ori de la un birou la altul printre aburii de cafele și coniacuri, amestecate cu euforia succesului, exprimată apoi în telegramele către..., cu parfum de busuloc, dar aducătoare de decorații și posturi călduțe.

Nu s-a schimbat nimic, dle Sîrghie, sondajele "Gallup" sînt cacialma curată pentru naivitatea noastră și nu merită oboseala cuiva pentru a le cerceta dedesubturile.

■ **D-na IOLANDA MĂRCULESCU STAN, Șoseaua Ștefan cel Mare și Sfînt bis.**, vă redăm scrisoarea in intregime.

"Luni la rînd s-au muncit parlamentarii, au dezbătut și pînă la urmă au votat legea alocației de stat pentru copii - semn al protecției lor pentru tînăra generație - copiii patriei.

Cuantumul alocației s-a negociat ca la tarabă, ei nu ne este nici astăzi cunoscut, dar mamele știu că ceea ce cumpărau cu 100 ori 150 lei, alocația de atunci, astăzi cu ceea ce li se dă nu pot procura... mai nimic. Cumpărau 10 ori 20 kg de carne cînd alocația era de 150 lei, iar kg de carne costa 7 lei ori 12,50 lei, în timp ce astăzi cu alocația de abia pun în sacoșă 2 kg de carne ori 2 kg de caș.

S-au bucurat că Parlamentul a extins dreptul de alocație la 18 ani, în anumite situații.

Legea a fost votată acum cîteva luni. Vacanța parlamentară s-a dus. Anul școlar începe peste cîteva zile. Caietele și rechizitele școlare se găsesc greu și sînt foarte scumpe. Manualele școlare se procură, așa cum știm... Primirea alocației, conform noii reglementări, întîrzie. Președintele, ocupat cu vizitele în America Latină ori cu concediul de odihnă, on cu primirea jurămintelor de la noii miniștri, n-avut timpul să promulge legea alocației ori, poate, a uitat-o. Cum întocmirea dosarelor de alocație și onorarea plăților se fac, de regulă, de la 1 ale lunii următoare înregistrării cererii, nici perspectiva lunii octombrie nu ni se pare clară pentru alocația copiilor.

Am 8 în casă, dintre care 5 pînă în 16 ani, iar 3 între 16 și 18 ani, ultimii doi, gemenii, mai avînd trei luni și vor ieși din drepturile aprobate de Parlament pentru că împlinesc 18 ani, deși vor merge, sper, la facultate. În casă singurul salariat este soțul cu 2650 lei salar, iar eu cu indemnizație de șomer la limita de expirare a drepturilor.

Ce fac, domnule președinte, chiar dacă, de acum, vă veți găsi timpul de promulgare a legii? Generația tînără - că ați fost utecist și ministrul tineretului, este ori nu este protejată și cine îi asigură protecția, că familia mea încă nu o simte. Și sîntem zece în casă și la masă!"

■ **DI. V.D.C. Iași, cu legitimație de "fost deținut politic"**, ne spune că adeseă se simte umilit cînd, în mijloacele de transport ori la policlinică, este chestionat în fața oamenilor pentru a-și proba drepturile în fața unor salariați care nu cunosc legea. Roagă să reamintim încă o dată, și pentru directori dar și pentru salariații de la ghișee ori cu atribuții de control, care sînt drepturile prevăzute de lege pentru purtătorii unor asemenea legitimații.

Decretul-lege nr. 118/1990, cu modificările din legea 53/1993 - publicat în Monitorul Oficial al României, partea I, nr. 157, prevede următoarele drepturi pentru această categorie de beneficiari: O indemnizație lunară de 2.000 lei pentru fiecare an de detenție, ori numai 1.700 lei lunar pentru fiecare an de domiciliu obligatoriu; asistență medicală și medicamente gratuite în unitățile medicale de stat; scutirea de plata impozitului pe salarii, a impozitului pe clădiri și a celui pe terenuri intravilane; transport urban gratuit cu mijloace de transport în comun aparținînd unităților cu capital de stat; 6 călătorii gratuite pe clasa I CFR în fiecare an.

■ **D-ra ROXANA ANA GUȘETU, str. V. Stroescu (11 Iunie), nr. 4 Iași**, studentă în anul V la Facultatea de Medicină Generală a UMF Iași, consemna la 28 iulie, la această rubrică, că are nevoie de sponsor pentru asigurarea transportului său în Italia - la o bursă, pentru o lună, în perioada practicii de vară.

Consemnăm încă un mesaj de la dumneaei: "Mulțumesc Clubului CIVITAN care m-a ajutat să plec la Bologna-Italia, la Bursa de studii obținută pentru luna septembrie 1993".

Mulțumim și noi conducerii aceluiași club pentru că ne-a recepționat și ne-a răspuns pozitiv la chemarea lansată.

Ion N. OPREA

PUNCTE DE VEDERE

Guvernanții noștri n-au auzit de "răspunderea politică"

Dacă termenul de "răspundere penală" este clar definit, pentru aceasta fiind necesar apelul la textul legii, nu același lucru se poate afirma despre "răspundere morală" sau "răspundere politică".

Acesta este unul din principalele motive pentru care sesiunea extraordinară a parlamentului nu a produs, nu avea cum să producă rezultate concrete.

În atribuțiile parlamentarilor nu intră compararea respectivelor acte cu etalonul "lege" (se presupune, același pentru toți cetățenii), aceasta fiind sarcina justiției. Parlamentarii au putut cel mult să compare acele acte cu propriile etaloane - politic și moral - încercînd să extragă concluzii de ordin politic, ca oameni politici membri ai unor partide și aleși ai națiunii, și moral, ca simpli cetățeni români. Este tot ceea ce puteau ei să facă.

Ne vom referi întîi la aspectul responsabilității morale. Față de cine răspunde moralmente un demnitar, în exercitarea atribuțiilor sale? Față de divinitate (dacă este religios), față de propria conștiință și față de cetățenii care, plătindu-și impozitele, îi asigură salariului. Cum primele două sînt chestiuni care îi privesc doar pe ei, nimeni altcineva neputînd exercita vreun control, rămîne de analizat ultima. Deci parlamentarii au analizat responsabilitatea morală a respectivilor demnitari, în calitate de reprezentanți ai celor ce plătesc impozite. Cum este imposibil ca milioanele de contribuabili să se adune și să discute, ei lasă această sarcină pe seama parlamentarilor, așteptînd la rîndul lor mai multe informații pe baza cărora să-și construiască, dacă doresc, propriile opinii.

Dar, chiar dacă își exprimă o opinie în aceste condiții, parlamentarul o face pur și simplu ca cetățean, nu ca demnitar, ales al națiunii sau legislator. El nu are nici un drept de a vorbi în numele electoratului său, într-o chestiune ce ține de moralitate, pentru că el a fost trimis de electorat în Dealul Mitropoliei cu un mandat politic, nu cu unul "moral". El poate afirma, în numele electoratului său, că o decizie este "oportună" sau "inoportună", la limită chiar "bună" sau "rea", dar în nici un caz nu poate evalua, în numele acestui electorat, dacă ceva este "moral" sau "imoral". Opțiunile morale, spre deosebire de cele politice, nu se pot delega.

În consecință, dacă majoritatea parlamentarilor consideră un act moral sau imoral, nu înseamnă că la fel gîndește majoritatea populației. Parlamentul nu este, în această privință, nici măcar un eșantion al națiunii, cu atît mai puțin unul reprezentativ. Un grup de cîteva sute de oameni luați la întîmplare ar avea aceeași cădere de a judeca chestiuni de ordin moral, ca și Parlamentul României.

În ceea ce privește răspunderea politică, este din nou necesară o precizare. Ea nu se aplică decît persoanelor ale căror atribuții sînt de natură politică, ale căror numiri în funcție au constituit acte de voință politică. Nu toate persoanele ale căror nume figurau pe lista generalului Florică dețin astfel de atribuții, deci nu pentru toate are sens discuția despre "răspundere politică". Aceasta chiar dacă Parlamentul, ca instanță politică supremă, are dreptul să le dezbată, ca simptome ale "stării națiunii".

Într-o democrație autentică, responsabilitatea politică se manifestă față de electorat și față de partidul care a dispus investirea în funcție. Din nou, responsabilitatea politică față de electorat este mai greu de pus în evidență. Atunci intervine partidul (aflat la putere), care se simte el, ca organizație, responsabil față de electorat. În consecință, el va fi exigent cu oamenii pe care i-a numit în funcții de răspundere; astfel, caracterul vag al "responsabilității față de electorat" este compensat de caracterul strict și direct al "responsabilității față de partid". Dacă acești oameni se compromit, organizația însăși a partidului îi va înlătura, spre a nu-și diminua prestigiul.

Aceasta deoarece în societate există o morală dominantă, influențată de specificul național, de istorie și cultură. Respectivul demnitar este înlăturat de propriul partid nu doar cînd a comis ilegalități ci și atunci cînd a lezat, intenționat sau nu, această morală dominantă.

Nu la fel stau lucrurile în state în care partidul de guvernămînt (cel care numește în funcții) manifestă mai puțină receptivitate față de reacțiile venite din societate. Fie că nu știe să le capteze, fie pur și simplu le ignoră, considerîndu-se suficient de puternic.

Aceasta nu înseamnă însă că răspunderea politică dispare în neant. Partidul respectiv și-o așează pe proprii umeri, fără a ține seama că, uneori, ea poate constitui o povară foarte grea.

Lucian DÎRDALĂ

ultimul vagon poștal

În 1987

Senatorul Romul Vonica, președintele Comisiei anti-corupție, a acceptat să mi se desfacă abuziv contractul de muncă

La 5 septembrie 1987, prin telexul nr. 5010, Centrala Industriei Cărnii București cerea Întreprinderii pentru Industrializarea Cărnii Iași un tabel nominal cu 79 de salariați reduși de la activitățile industriale și trecuți în alte activități necesare, unitatea făcînd cunoscut centralei că era în deficit de forță de muncă cu 45 de oameni.

Conducerea I.I.C. Iași însă, interpretînd greșit telexul, a procedat la desfacerea contractului de muncă a celor 79 de salariați, fapt pentru care directorul întreprinderii (Ion Zaharia) a fost sancționat și eliberat din funcție. Sancționat a fost și juristul unității (Ion Chiba). În "Scînteia" din 28 februarie 1988 s-a vorbit pe larg despre neregulile de la I.I.C. Iași.

Printre cei cărora li s-a desfăcut contractul de muncă, m-am numărat și eu. Împotriva actului administrativ am făcut contestație, iar Judecătoria Iași mi-a admis-o, anulînd decizia 578 din 21 septembrie 1987 de desfacere a contractului de muncă și a dispus reintegrarea mea ca maistru - cu plata despăgubirilor bănești cuvenite.

Unitatea nu m-a reintegrat ci a declarat recurs, judecat de Tribunalul Iași, care, în dezacord cu opinia procurorului (Mircea Grădinaru) și a unui judecător (Emanoil Oancea), a admis recursul introdus de I.I.C. Iași contra sentinței civile 10424 din 15 decembrie 1987 a Judecătoriei Iași (judecător Maria Grămadă, procuror Mariana Pohoață care au concluzionat în consens), respingîndu-mi contestația ca neîntemeiată.

Argumentele pro și contra au caracter juridic, profesional. Esențial este că Tribunalul, însușindu-și criticile nefondate ale unității, n-a ținut seama că la data desfacerii contractului de muncă, exista un post de maistru termist vacant, ci s-a procedat la îndepărtarea mea, deși pregătirea profesională mă făcea apt să-l ocup - pe el fiind încadrat, ulterior, altcineva, din timp adus în unitate și "păstrat" pentru... eveniment.

Memoriul introdus la Procuratura Generală pentru recurs extraordinar, ca și audiența la procurorul general au fost lăsate în nelucrare pentru ieșirea din termen.

Cine sînt autorii acestei decizii care miroase încă de departe a fi fost necinstită, necorectă și ilegală? Nimeni altul, decît domnul Romul Vonica, actualul și contestatul președinte al Comisiei Parlamentare anti-corupție, senatorul F.D.S.N. (P.D.S.R.) al județului Iași, procuror general era dl Gheorghe Popovici, deputat ori deputat de Iași în Marea Adunare Națională, cel care avea să fie trimis în decembrie '89 la Timișoara să identifice "bandele de huligani", autorul cărții care avea să certifice că la Timișoara și București n-a fost genocid...

Atît unul, cît și altul îmi deschiseseră și oficializaseră, încă de atunci, calea șomajului... Dar n-a fost să fie așa!

Decembrie '89 i-a contrazis. Dar ei vor să arate că au fost și au rămas incoruptibili. Mă îndoiesc!

Dosarul meu cu recursul - pentru că îl îngloba și pe cel de la prima instanță - cuprindea o sumă de alte probe, favorabile mie, de ordin juridic, administrativ și faptic asupra cărora dl. Vonica n-a stăruit. Din miopie ori strabism, din interes economic ori de altă natură, nu-i spațiu să detaliez, dar cine nu vede aproape, în acte de dosar, n-are puterea să-și concentreze și să străbată nici zarea. Este tocmai ceea ce se probează în concret, zilele acestea, la Parlament, despre corupție într-o cauză largă, în care dl. Vonica a încurcat ori a omis să interpreteze, încă o dată și o dată, probele... Și a fost judecător!

Vasile Balici
B-dul Alexandru cel Bun nr. 40, bl. D3, sc.E, ap.8, Iași.

Angajații "Alimentarei Non Stop" ne terorizează noaptea jucînd table

Subsemnata Dimitrie Georgeta, domiciliată în Iași, Bl. Arcu 3, Sc. B, et. 1, ap. 1, pensionară, vă fac cunoscut necazul meu și a unor locatari.

Cînd m-am mutat în acest bloc, în 1979, sub apartamentul meu erau birourile ITA. După 1989, ITA - închiriază birourile la diferite persoane - făcînd din spațiu "Consignație" De o lună patronul schimbă profilul și deschide o "Alimentară Non Stop".

De aici încep toate necazurile - toată ziua și toată noaptea vin mașini cu marfă și trag sub balcon, lăsînd de multe ori motorul în funcțiune. Vin mașini ce descarcă navete cu sticle de lapte (ora 4-5 dimineața), mașini ce aduc navete cu Coca-Cola. Toate produc un zgomot greu de suportat. Locatarii care au balcoane deasupra acestei "Alimentare Non-Stop" nu mai au liniște. Sîntem la o vîrstă cînd pentru noi odihna de noapte este sfîntă. Sînt familii care au copii, și aceste zgomote îi trezesc din somn.

Mai mult, noaptea, doi vînzători, din plictiseală, se așează în fața magazinului și joacă table, spun bancuri, rînd și vorbesc cît se poate de tare.

Am rugat pe patron să discute cu personalul - angajații - să păstreze liniștea noaptea, să nu deranjeze locatarii.

Știți ce mi-a răspuns?

"Nu-i adevărat că vînzătorii mei fac gălăgie."

A încercat și responsabilul de scară, dl. Suru Dumitru să stea de vorbă, dar același răspuns.

Autobuzul TAROM oprește chiar în fața acestui bloc frumos. Dar ce folos? "Alimentara Non-Stop" strică toată frumusețea. Ce pot vedea străinii cînd coboară din cursă? Navete cu sticle de lapte, navete de sticle de Coca-Cola etc.

Nu știu dacă acest spațiu e normal să fie destinat pentru "Alimentara Non-Stop".

Vă rugăm, poate ne ajutați ca pe timp de noapte să nu mai funcționeze această "Alimentară Non-Stop".

Vă mulțumesc.

Din culisele fotbalului

■ Weah se căsătorește

În urmă cu două luni, atacantul liberian al formației Paris St Germain, George Weah, supranumit și "torpila neagră", a obținut cetățenia franceză. La puțin timp după acest emoționant moment, Weah și-a anunțat și apropiata sa căsătorie. Aleasa se numește Meredith Back și este fotoreporter al unei agenții de presă din New York.

■ Lineker - pentru a doua oară tată

Cunoscutul fotbalist englez Gary Lineker a devenit de puțin timp pentru a doua oară tată. Nevasta sa i-a născut într-un spital din Nagoya un băiat de 3.800 kg, care va purta numele de Harry. După cum se știe, Lineker evoluează în momentul de față în campionatul japonez, la formația Nagoya Gramphus Eight.

■ Metkov pleacă spre Osaka

Și fiindcă tot sîntem la campionatul japonez de fotbal să notăm transferul în premieră a unui jucător bulgar în Țara Soarelui Răsare. După cum informează revista "France Football", mijlocașul lui T.S.K.A. Sofia, Cyril Metkov, a semnat un contract pe doi ani cu clubul Panasonic Osaka. Suma transferului: 400.000 de dolari.

■ Soskic a trecut în tabără americană

Antrenorul echipei de fotbal a SUA, sîrbul Bora Milutinovici, l-a numit ca responsabil cu pregătirea portarilor americani pe compatriotul său Milutin Soskic. Acesta trăiește în Statele Unite din 1988 și are de partea sa atuul unei experiențe competiționale deosebite, demonstrată de cele 50 de selecții pe care le-a adunat în fosta națională a Iugoslaviei între 1958 și 1968.

■ Ori la "Mondiale", ori cu nevasta

Portarul reprezentativei de fotbal a Țării Galilor, Neville Southall, își dorește foarte mult calificarea la C.M. de anul viitor din SUA. Cu toate acestea, un gînd îl chinuie foarte des: în cazul în care echipa sa va juca la turneul final (ceea ce noi nu-i dorim!), cum va putea el să suporte o despărțire de 6 săptămîni de soția sa pe care o iubește ca pe ochii din cap? Grea dilemă...

Ion C.

Începînd de mîine

La Iași are loc turneul de box "Ring Iași 93"

■ participă peste 120 de pugiliști

În perioada 3-5 septembrie la sala Grădinari se va disputa turneul de box "Ring" Iași 1993 pentru juniorii I și II. La această competiție, organizată de O.J.T.S. Iași și-au anunțat participarea peste 120 de pugiliști din întreaga țară și din Republica Moldova.

După cum ne-a precizat dl. A. Cișman, inspector de specialitate la Oficiul Județean pentru Tineret și Sport, turneul se va bucura de o participare valoroasă, în ring urmînd să urce și componenții lotului național de juniori, pentru care "Ring" 1993 reprezintă ultima verificare înaintea Campionatelor Europene de juniori mari din Turcia. Alături de ei vor lupta reprezentanții Centrului Olimpic de pregătire din Galați, ai echipelor Steaua București, Prahova Ploiești, Rapid București, Gloria Buzău, Box Club Brăila și boxerii din județele Covasna, Harghita, Bistrița Năsăud. De peste Prut vor fi prezente selecționatele orașelor Ungheni și Briceni, în timp ce lașul va fi reprezentat de sportivii de la C.S. Nicolina, Voința, C.S.S. Unirea, C.F.R. și C.S. Municipal (e destul de curios faptul că acest club, deși evoluează pe teren propriu a înscris în concurs doar doi pugiliști...!?)

La buna desfășurare a competiției contribuie; alături de O.J.T.S. o pleiadă de sponsori generoși, precum S.C. MAGIC GARDEN S.R.L., S.C. Moldova-Universal S.A., S.C. MONDEX S.R.L., S.C. PROTGUARD și A.S. C.F.R. Iași.

Programul întrecerilor este următorul: vineri, la orele 16.00 - gongul inaugural, sîmbătă, prima gală începe la orele 11,00, iar duminică, de la orele 9.00 au loc finalele. La toate reuniunile, prețul biletului este de 100 de lei, un preț accesibil, care va permite tuturor amatorilor sportului cu mănuși din Iași să vadă la lucru tot ce are mai bun boxul juvenil românesc la această oră.

Ion C. TEODOR

Doi reprezentanți ai lașului la turneul "Ring 93"

Șahiștii de la clubul sportiv C.F.R.- C.S.Ș. Unirea - campioni naționali la cadeți

În perioada 21-29 august, s-a desfășurat la Sîngeorz, Campionatul Național de șah pe echipe, competiție rezervată cadeților și cadetelor (copii pînă la 16 ani). Cluburile ieșene au fost și de această dată bine reprezentate de micuții "înțelepți" de la Politehnica și C.F.R.-C.S.Ș. Unirea Iași. Întrecerea fetelor a adus în prim plan echipa C.F.R.-C.S.Ș.Unirea, care a cîștigat locul I și medaliile de aur. Frumoasa grupă de fete este formată din Raluca Diaconu, Dana Pomîrleanu, Raluca Suditu (toate eleve la Școala Generală nr. 22) și Smaralda Baltă (Liceul Sadoveanu). Mentorul echipei și cel care o pregătește este dl. Gheorghe Pancu. Pe cea de a doua treaptă a podiumului a urcat Politehnica Iași (formație pregătită de profesoara Margareta Perevosnic) în următoarea componență: Mihaela Mureșan, Mihaela Caba, Ariadna Grigoriu și de acum celebra Alina Motoc. La băieți, cele mai multe puncte le-au acumulat cei de la Viitorul C.S.Ș. Pitești, pentru ca argintul să revină echipei Politehnica Iași, formată din șahiștii Andrei Florian, Mircea Gavriluță, Sorin Iarca și Ovidiu Botnar. De menționat că și această echipă de "patru" este pregătită de d-na Margareta Perevosnic. Pe locurile III și IV s-au clasat formațiile Clubului Central de șah București, respectiv R.A.T.B. București. În legătură cu viitorul program competițional, dl. Gheorghe Pancu (antrenor la C.F.R.-C.S.Ș. Unirea Iași) ne-a informat că, în perioada 4-16 septembrie, vor avea loc la Eforie Nord, Campionatele Internaționale de Șah ale României - seniori (feminin și masculin), pentru ca tot pe Litoral să se desfășoare (6-14 septembrie) și Turneul Internațional de copii și juniori, competiții la care vor fi prezenți și practicanți ai sportului minții din Iași.

Leonard CĂNĂNĂU

Junioara Nicoleta Codău - campioană națională la tir

Poligoanele Dinamo și Iosif Sîrbu din Capitală au fost gazda actualei ediții a Campionatului Național de tir pentru juniori la această competiție stabilindu-se nu mai puțin de 7 noi recorduri naționale. Printre laureați se numără și Nicoleta Codău de la Politehnica Iași care a cîștigat proba de pușcă culcat (3x20 focuri), acumulînd 564 puncte. De menționat că Federația de Tir a făcut eforturi speciale pentru a asigura muniția necesară (cartușe de 5,6 mm), întrucît Romtehnica nu a onorat deocamdată contractul cu federația sus-numită. **(L. CĂNĂNĂU)**

"Grație - Armonie - Sănătate"

Ieșenii dansează bine pe litoral

Stațiunea Costinești a fost, în perioada 27-28 august, gazda fazei finale a concursului "Grație - Armonie - Sănătate", organizat de Ministerul Tineretului și Sportului și cotidianul "Gazeta Sportului". Au participat reprezentanți din 22 de județe, printre ei aflîndu-se și perechea ieșeană Cristina Nour - Radu Bujeniță. Concursul a cuprins probele de alergare pentru rezistență, ștafetă-viteză, ștafetă distractivă (!?), armonie corporală și dans sportiv. Deși nu s-au clasat pe podium, ieșenii au lăsat o impresie foarte bună, mai ales la probele de armonie corporală (unde au ocupat locul IV) și de dans sportiv unde, datorită pregătirii efectuate cu doamna Ligia Cosoi, au cucerit locul II. Concursul a fost cîștigat de reprezentanții Brașovului, adevărați "profesioniști" în domeniu, foști atleți de performanță, actualmente dansatori într-o formație artistică.

Cu toate acestea, perechea ieșeană și-a mărturisit intenția de a participa și la ediția de anul viitor a concursului cu dorința ca atunci "să dea lovitura" și să ocupe locul I. **(I.C.T.)**

Martina Navratilova - așa cum n-o cunoașteți (II)

■ interviu acordat de veterana tenisului mondial revistei "Tennis de France"

- Cum explicați faptul că, în noua generație, sînt atît de puține jucătoare ofensive?

- Vai, e adevărat! Nu mai există "atacante" în stilul lui Billie Jean King, al lui Pam Shriver și al meu. Vinovați cred că sînt în primul rînd părinții, care cer fiicelor lor rezultate încă de la vîrsta de 10-12 ani, iar tinerele nu îndrăznesc să-și asume riscuri și se cantonează toate pe fundul terenului. Toată lumea se gîndește la puncte, la dolari. Altădată, domnea o veritabilă camaraderie între jucătoare. Mergeam împreună la masă, la o cafea... Astăzi fiecare se izolează în colțișorul ei, nu mai există prietenie. Există teama de a-ți dezvălui involuntar secretele față de o altă jucătoare.

- Dacă ați fi fost contemporană cu Suzanne Lenglen ("legenda" tenisului feminin din anii '20 - n.r.) ați fi bătut-o?

- Dacă aș fi jucat cu ea astăzi, da! Dar o Suzanne Lenglen născută în anii '50 ar fi învins o Navratilova la începutul veacului.

- Totul s-a schimbat: condiții de viață, igienă, alimentație! A propos, în ce constă faimosul dumneavoastră regim alimentar?

- S-a exagerat mult pe tema asta! Mănînc cumpătat, nu-mi fac probleme speciale. Înaintea unui meci important mă abțin de la un desert consistent. Este clar că alimentele conțin substanțe chimice. Mănînc deci, produse sănătoase, organice: legume, salată, orez, paste făinoase, fără carne. Sînt aproape vegetariană. Cîteodată mai servesc o friptură de pui, dar așa ceva este o "rara avis" în S.U.A. Nu agreez nici produsele lactate. Cît despre băutură: dacă exagerez, mă doare capul.

- Aveți o bucătăreasă?

- Altă invenție gazetărească! Am încercat, dar n-a mers. Îmi pregătesc singură meniul.

- Cîte ceva despre antura[...

- Lumea crede că am o adevărată "curte imperială" în jurul meu! Nu există decît Robert Haas, dieteticianul, preparatorul fizic, un tovarăș de jogging și antrenorul. S-a scris că am "angajat" și oameni care să-mi plimbe cîinii. De fapt, sînt simpli prieteni pe care îi întîlnesc prin turnee. Dacă au timp, îmi plimbă și cîinii!

- Cîți cîini aveți?

- Cinci. Din păcate, cam bătrîni, încep să surzească. Am și cîțiva cai. Îmi place mult sportul ecvestru.

- Cum priviți situația din țara dumneavoastră natală?

- Lucrurile s-au schimbat enorm. L-am cunoscut pe Vaclav Havel, am ținut un discurs în piața Stanislav, m-am întreținut cu marea gimnastă Vera Caslavska. E o țară complet nouă, e ceva fenomenal!

- Faceți politică?

- Mai ales de cînd m-am stabilit în America.

- Ați făcut campanie pentru Bill Clinton...

- L-am votat pe Bill! Pentru o femeie, Bush este imposibil, pentru o persoană homosexuală la fel, pentru o femeie care vrea să muncească, republicanii constituie un obstacol de netrecut. Într-un fel, ei au devenit precum comuniștii. Țin să-ți dicteze modul de viață. Un stil diferit de opresiune, totuși opresiune. Cît despre Bill, i-am susținut campania financiar, am dat cîteva interviuri. Partea principală a campaniei a fost între septembrie-noiembrie 1992. Atunci era o perioadă cînd eram prinsă în turnee.

- Aveți intenția să vă lansați în viitor în politică?

- Nu, sînt prea cinstită! Sînt mai mult o militantă decît o politiciană... pentru drepturile femeilor, ale homosexualilor, ale animalelor. Am citit un articol despre criza demografică. În 10 ani vom număra 10 milioane de suflete pe Terra și, în același timp, sanctitatea sa se arată împotriva contracepției. Și ce să faci cu-atîta omenire, cu ce s-o hrănești. Și Bush a făcut campanie împotriva avorturilor. El a vrut să protejeze embrionii, dar odată născuți nu se mai face nimic pentru oameni.

- Ce preferințe muzicale aveți?

- Nu-mi place rock-ul, nici "heavy metal". Preferințele mele sînt Elton John, Ray Charles, Gipsy Kings. Într-un fel sînt o romantică.

- Care este adevărata dumneavoastră patrie?

- Evident, Statele Unite, dar asta nu mă împiedică să iubesc Europa. E mult suflet în bătrînul continent, ceea ce c-am lipsește americanilor...

- O ultimă întrebare: vă gîndiți la retragere?

- Nu-mi fac nici o problemă. Uneori cred că acesta este ultimul meu an de activitate, alteori simt că aș mai putea juca 10 ani.

Traducere și adaptare
G.I. NICOLAE

LICEUL CU PROGRAM SPORTIV IAȘI
Aleea Grigore Ghica Vodă nr. 28
anunță **concurs de admitere** pentru clasa a V-a la secțiile de
ATLETISM FOTBAL HANDBAL
care va avea loc în zilele de 4, 5 septembrie 1993, orele 9.00.
Relații suplimentare la secretariatul liceului tel. 140151.

"Scrima românească a intrat pe mîini bune"

■ o părere a fostului medaliat olimpic, dl. Dan Irimiciuc, directorul S.C. Moldova Universal

Domnul Dan Irimiciuc, directorul S.C. Moldova-Universal S.A., este de părere că numirea d-lui Alexandru Mironov în funcția de ministru al Tineretului și Sportului este o "mișcare" excelentă, dl. Mironov fiind un fost sportiv cu excelente rezultate. Nu au fost colegi de lot național, dl. Mironov fiind fost "spadasin" (în timp ce dl. Irimiciuc a practicat sabia), dar dl. Irimiciuc este convins că "scrima românească a intrat pe mîini bune".

G. ANGHEL

Ar fi împlinit 70 de ani

Rocky Marciano - singurul boxer care n-a cunoscut înfrîngerea în întreaga sa carieră sportivă

Boxul profesionist este - prin definiție - o disciplină care n-a dus niciodată lipsă de vedete. Începînd cu Jack Dempsey, continuînd cu Genne Tunney, Floyd Patterson, Cassius Clay și ajungînd pînă la Myke Tyson al zilelor noastre, iubitorii sportului cu mănuși au avut mereu de unde să-și aleagă idolii. Nici unul însă din toată pleiada de campioni mondiali care au adunat ani în șir mulțimi dezlănțuite în jurul ringului, niciunul dintre ei n-a strălucit însă atît de tare ca Rocky Marciano, "ucigașul din Brockton", singurul boxer din lume care n-a cunoscut înfrîngerea în întreaga sa carieră. Ieri, 1 septembrie, dacă ar mai fi fost printre cei vii Rocky și-ar fi aniversat cel de-al 70-lea an al vieții...

Cine a fost, de fapt, Marciano?

Pe numele său adevărat Rocco Francisc Marchegiano, s-a născut pe 1 septembrie 1923, în orășelul Brockton (Statele Unite), în familia unui mic funcționar de bancă. După scurte "idile" cu baseball-ul și fotbalul american, antrenorul Gene Caggiano îl convinge să-și încerce norocul și în box. Debutează în ring destul de tîrziu, la 22 de ani, dar o face într-un mod remarcabil: la celebra competiție de amatori "Mănușa de Aur" de la Chicago, niciunul dintre adversarii săi nu izbutește să termine prima repriză în picioare! Intră pe mîna managerului Eddie Boland, care îi propune să treacă la profesionism și îl trimite la New York pentru a fi antrenat de Charlie Goldman. La dorința managerului, pe licența de boxer profesionist apare un nume nou: Rocky Marciano. Un nume care avea să facă înconjurul lumii.

Debutul în arena profesionistă este promițător: la 17 martie 1947 Rocky îl învinge prin K.O. în repriza a treia pe experimentatul Lee Epperson. Urmează o serie de meciuri excelente, în marea lor majoritate încheiate cu victorii înainte de limită. Marea piatră de încercare pentru viitorul campion mondial o constituie însă întîlnirea cu Carmine Vingo, din 30 decembrie 1949, meci care a rămas în amintirea zecilor de mii de spectatori de la "Madison Square Garden" ca unul dintre cele mai dramatice din istoria boxului. De trei ori Vingo a fost aproape de K.O., dar de fiecare dată l-a salvat gongul. În rîndul șase, deși cu o arcadă spartă și cu sîngele curgîndu-i șiroaie, Rocky reușește lovitura de grație, care-l aruncă pe Vingo peste corzile ringului. A fost victoria care i-a netezit drumul spre titlul mondial la toate categoriile.

Titlu pe care l-a cucerit în septembrie 1952, după o dispută violentă cu campionul en-titre Joe Walcott. Rocky a încheiat în stil de mare campion: K.O. în ultima repriză! Încercările ulterioare de a-l deposeda de titlul mondial s-au soldat doar cu insuccese. În plină glorie, la 33 de ani, Rocky a renunțat de bună voie la el, părăsind neînvins ringul profesionist și lăsînd în urma sa un palmares uluitor: 49 de meciuri, tot atîtea victorii, din care 43 din K.O.

Marciano a avut, însă, un destin tragic, pierind pe 31 august 1969 într-un stupid accident de aviație. Dacă nu s-ar fi întîmplat așa, întreaga lume a boxului l-ar fi sărbătorit la cea de-a 70-a aniversare. Cum merită un adevărat campion al invincibilității...

Ion C. TEODOR

DIN FUGĂ...

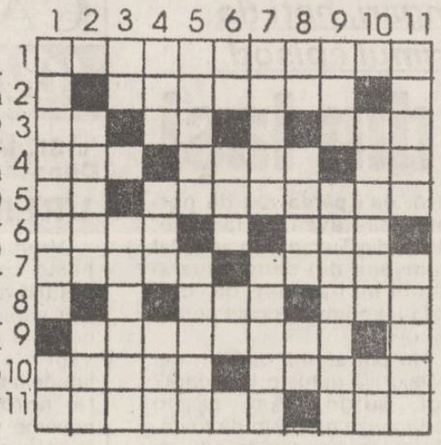

ORIZONTAL: 1) Puse pe fugă. 2) Prins deseori în fugă. 3) 26 fugari! • Ultimele la început şi primul la urmă! • Insulă în Polinezia. 4) Solicitat mult la respiraţie în timpul fugii • Aleargă după vînat • Start la orice alergare! 5) În grabă! • Angajaţi în alergări organizate. 6) Localitate în India • Tip de fibră sintetică. 7) Vizită făcută în grabă • Lanţ închis de atomi din molecula unei substanţe. 8) Renumit chimist şi biolog american contemporan • Lac maritim scoţian. 9) Fugarul din armată. 10) Ordinul de "fuga marş"... • ... şi executantul său. 11) Cai de curse • Fugărite din urmă!

VERTICAL: 1) Fugărire • Cete... în această conjunctură! 2) Vremea cînd "Fără cai şi fără boi/Săniuţa fuge, zboară" • Cadou. 3) Elena Popescu • De primă importanţă la alergări. 4) Aleargă năvalnic pe coastele munţilor • Localitate rurală • Fărîme. 5) Specific de alergare în cursele de cai • Loc de desfăşurare pentru multe forme de alergări sportive. 6) Dă fuga la antrenament! • Punct sportiv realizat în urma unei acţiuni pline de avînt • Suprafaţă. 7) Antrenat în alergări sportive • Fuge după şoareci. 8) Pe locurile 2 şi 3 la sosire! • Siglă pentru "Royal Town Planning Institute" • Îndemn pentru Grivei. 9) Ruptă în fugă la sosire • Nesiguri! 10) A da buzna în fugă • Alungat, în cele din urmă! 11) Prinşi în întreceri • "Şi toţi fugeau-napoi înspre cetate/De dragul vieţii, dar... groaznic/Răcni atunci, luă avînd şi dete/Năvală ca o pajură din nori" (Homer - "Odiseea")

DICŢIONAR: ANU, ANVA, PNA, RAO, EIL, RTPI.

D. ANTONESEI

Capital
Săptămînal economic-financiar

Compania de Publicitate NORD-EST

Ieşeni, vă puteţi abona la ziarul Capital!

Un abonament la Capital: o sursă inestimabilă de informaţii despre România !

Un abonament la Capital pentru dvs.!

DA, doresc un abonament pe: ❑ 3 luni ❑ 5 luni
Plătesc prin mandat poştal 1200 lei / 31 $ 2000 lei / 52 $
Nume / Prenume
Adresa:.....
.....

Vă rugăm, decupaţi cuponul şi expediaţi-l la:
"Capital" - pt. Violeta Lucaci
Oficiul Poştal 54 - Căsuţa Poştală 35 Bucureşti
Cont Capital: Banca Română de Comerţ Exterior 4608003429001 (USD)

Informaţii sau abonamente la sediul Companiei de Publicitate NORD-EST,
Birouri: Str. Smîrdan nr. 5, tel. 17.25.57 (centrala), fax. 14.45.77
Casa Modei et. 1, compania de publicitate NORD-EST

EDITOR
Nord-Est s.r.l.
Str. Smârdan nr. 5
Tel. 17.25.57 (centrala)
Fax 14.45.77

Preşedinte
Alexandru LĂZESCU

Vicepreşedinţi
Florin ZAMFIRESCU
Cezar CALUSCHI

Director executiv
Gabriel RUSU

Monitorul
Monitorul expres
Str Smârdan nr. 5
Tel. 17.25.57 (centrala)
Fax 14.45.77
Director onorific: AUREL LEON

DAN RADU
redactor şef

OVIDIU ŞIMONCA
redactor şef adjunct

TUDOR AGAVRILOAEI
secretar general de redacţie

EVENIMENT: TONI HRIŢAC (şef secţie), Mihaela Cănănău, Dan Fodor, Cristian Hanganu, Dumitru Hariga, Dragoş Huţanu, Silviu Labeş, Cristina Leca, Cristian Medeleanu, Sorin Simon, Adina Scutelnicu, Ovidiu Scutelnicu, Sândel Tacu.

FOTOREPORTER: Constantin Plop

POLITIC: Radu Meşniţă, Lucian Postu, Cristiah Racu

ECONOMIE: COSTEL STROESCU, Mihaela Brezeanu, Alin Tocan.

REPORTERI SPECIALI: Vasile Cojocariu, Dorin Popa

SPORT: G.I.NICOLAE, Leonard Cănănău, G. Anghel, Victor Grădinariu, I.C. Teodor

REDACTOR DE SERVICIU: Ion N. Oprea

GRAFICĂ: Lucian Amarii, Daniel Melinte

RECLAMĂ-PUBLICITATE: Maria Vornicu

CULEGERE-TEHNOREDACTARE COMPUTERIZATĂ: Cornelia Agavriloaei, Cerasela Cirimpei, Petronela Macovei, Florin Pavel, Liliana Signeanu, Mihaela Spineanu.

SECRETARIAT: Daniela Gongescu, Gabriela Pisaltu.

RADIO Nord-Est
70,76 MHz
Bd. Copou 19;
Tel. 145530; fax 146363

DIRECTOR DE PROGRAME:
Cristina Popescu

DIRECTOR DE PRODUCŢIE:
Livia Suzanu

NORD-EST PRESS
- Agenţie de ştiri -
Str. Smârdan 5;
Tel. 144776; fax 14.45.77

EDITOR
Mona Dîrţu

Compania de publicitate NORD-EST
Membru I.A.A. (International Advertising Association)

Birouri: - str. Smîrdan nr. 5, tel. 17.25.57 (centrala), fax 14.45.77 sau
- Casa Modei et. 1 str. Ştefan cel Mare şi Sfînt

SECRETAR EXECUTIV
Cristina Lozneanu

ABONAMENTELE se pot face la orice oficiu poştal din ţară. MONITORUL figurează în Catalogul Presei interne la poziţia 838.

Tiparul executat la S.C. DOSOFTEI S.A. Iaşi

MICA PUBLICITATE

AUTO-MOTO

• Vînd caroserie Aro 244.D în stare perfectă, preţ negociabil. Tel 6A., Heleşteni. (11983)

• Vînd avantajos autoturism Dacia 1310 Ungaria, stare ireproşabilă, şi xerox MEC 1.M cu consumabile pentru 5 ani şi diverse piese de schimb. Tel 179910 (11984)

• Vînd Citroen GSA, stare perfectă, vama plătită. Tel 144407 (12024)

VÎNZĂRI

• Vînd dolari. Preţ fix - 1200 lei/$. Tel 177930 (11961)

• Vînd var şi peşte viu, non-stop, în orice cantitate, pentru societăţi şi persoane fizice, str. Trei Fîntîni, Şos. Bucium, Tomeşti, lîngă serele Vlădiceni. (11970)

• Vînd aur dentar, 5-6 g, tel. 132991

• Vînd rulotă Felicia 2000, stare excepţională şi maşină îngheţată (rusească) nouă, cu o cuvă. Tel. 125970, între orele 6.00-9.00 sau după ora 16.00

• Vînd caroserie TV 12 şi centrală încălzire pentru vilă. Relaţii Iacob Guţă, Codăeşti-Vaslui. Tel. 991/296. (12040)

• Vînd avantajos tesături fibră sticlă "Rowing". Tel 01/7256481 (11958)

CUMPĂRĂRI

• Cumpăr dolari, ofer 1130 lei/$. Tel 170709 (11961)

ÎNCHIRIERI

• Caut de închiriat pe termen lung apartament 2 camere, complet mobilat, telefon, zona Bucşinescu, Tătăraşi, Podu Roş, centru, Piaţa în lei, anticipat 4- 6 luni. Tel 144776, orele 12.00-16.00

SCHIMBURI

• Schimb apartament proprietate, 2 camere, decomandate, Vaslui, cu Iaşi. Tel. 098/312654, după ora 20.00. (11922)

• Schimb apartament 3 camere, confort I, semidecomandat, et 2, Tătăraşi, cu 2 garsoniere, confort I. Tel. 176541, după ora 17.00.

OFERTE SERVICII

• Execut fotografii alb-negru şi color cu diverse ocazii. Calitate ireproşabilă. Tel 144305.

• Filmări video de calitate, convenabil. Tel. 141672, 142528. (11827)

• Filmări video, aparatură Panasonic. Tel. 176290, 116710, 150471. (11871)

• Caut un şofer pensionar. Tel. 141939. (11987)

PIERDERI

• Pierdut legitimaţie veteran război nr. 986/27.02.1992 pe numele Ciubotaru D. Vasile, Prisecani. O declar nulă. (12039)

LOCURI DE MUNCĂ

• Asociaţia locatari Puşkin angajează urgent, prin concurs, administratori. Tel. 144974 (11979)

• Societatea Cooperativă Meşteşugărească SERVICE SO CO.M. Iaşi angajează de urgenţă economist sau contabil, pensionar, pe o perioadă determinată, pentru lucrări de contabilitate. Cererile se vor depune la sediul societăţii, situat în str. Străpungere Silvestru nr. 6, bl. CL 21 (în spatele Consignaţiei A.B.C. Gară). Informaţii la telefon 146301

DIVERSE

• CASA WANDA angajează prin concurs: confecţioneri textile, maiştri croitori, tehnician tipare, ingineri tehnologi confecţii textile. Doritorii se pot adresa la telefon 112730. (12025)

• Grădiniţa şi Şcoala Waldorf anunţă înfiinţarea de noi grupe şi clase I şi a VI-a. Relaţii la Şcoala nr. 5, str. Ciric nr. 25, între orele 9,00-13.00

• Clubul C.F.R. Iaşi primeşte pînă pe 24.09.1993 înscrieri la: croitorie femei, croitorie bărbaţi, steno-dactilografie, depanare TV, cinefoto, chitară, acordeon, pian, dans indian. Informaţii la telefon 112090, int. 2004. (11970)

• S.C. COMAT Iaşi S.A. (fost B.J.A.T.M.) cu sediul în Iaşi, strada Sergent Grigore Ioan nr. 7, prin depozitele sale specializate desface, en-gros şi en-detaille, în condiţii avantajoase, toată gama de produse metale, feroase şi neferoase, piese auto, acumulatori, materiale de construcţii şi electrice, produse din metal, electrozi, feronerie, produse chimice, textile, anvelope etc. Depunînd la timp la societatea noastră comenzile de materiale necesare pentru anul 1994, veţi avea o aprovizionare ritmică, cu produse de cea mai bună calitate, cu cel mai mic adaos comercial şi cu posibilităţi de transport pînă la sediul dumneavoastră

• Cabinetul de tratament bioenergetic "Universalia" S.R.L., cu sediul în str. Chişinăului (Ţuţora) nr. 11.C, bl. E1, sc. C, ap. 4, reia activitatea de terapie. Începînd cu 2 septembrie, prin medicină tradiţională, acupunctură, masaj bioenergetic pentru afecţiuni neurologice, cardiovasculare, ginecologice, psihosomatice ale aparatului respirator, digestiv etc. Specialişti: Năstase Dorin, Bălan Sorin şi, din Republica Moldova, Morozova Tatiana. Program zilnic, între orele 9.00-12.00, 13,00-20,00.

• S.C. ROVIAND S.R.L. măreşte adaosul comercial cu 100 % începînd cu 1 octombrie 1993. (12033)

• S.C. COSELI S.R.L. majorează adaosul comercial pînă la 100 % cu data de 2.09.1993. (907801)

MATRIMONIALE

• Italian, patron office import-export diamante, pietre preţioase şi aur, absolut singur înăuntrul sufletului, necăsătorit, stare materială foarte bună, 48 ani, cu spiritul încă tînăr, prezentabil, de o fidelitate absolută, nebăutor, nefumător, maximă seriozitate, caut exclusiv domnişoară /doamnă tînără, frumoasă, afectuoasă, 20/35 ani, chiar şi divorţată. Interesată de cunoaşterea mea doar în scopul unei căsătorii din dragoste. Scrieţi-mi, ataşînd o fotografie. Adresa mea: Camerin Giorgio, Via San Salvatore 38/F, Valenza (AL), Italia tel. 0131/953117. NB. Telefonare non serve, non voglio/Scrievete-mi tassativamente in italiano, non importa errori, per foto intendo faccia, fronte e profilo, intera persona, in piedi, fronte e profilio, la descrizione deve esser dettagliata piu'possibile, e'inutile scrivere senza i requisiti richiesti, la lettera verra'cestinata. Se dopo i tempi tecnici postali non ricevete riposta, la riposta vi e'gia stata data e'negativa non solecitate grazie. Tutto si fara'per corrispondeza fino alla mia decisione d'incontro.

DECESE

✝ **Cu nemărginită durere, soţia, copiii şi nepoţii anunţă trecerea în nefiinţă, după o scurtă dar grea suferinţă, a celui care a fost ing. agronom NEMEŞ EUGEN, la numai 60 ani. (12038)**

CONDOLEANŢE

• Colectivul Şcolii UCECOM Iaşi este alături de d-na Sîrbu Doina şi îi transmite un pios omagiu şi sincere condoleanţe la dispariţia tatălui. (12031)

• Un pios omagiu şi sincere condoleanţe transmitem d-nei Sîrbu Doina la dispariţia tatălui, din partea fam. Grigore. (12032)

• Regrete eterne pentru bunul nostru vecin Florescu Vasile. Condoleanţe familiei din partea vecinilor din str. Ciric, blocul Q4, sc. A. Dumnezeu să-l ierte! (12037)

• Familia Valentin Popa împărtăşeşte durerea prietenei Elena Bobu şi este alături de ea în momentele grele în care se desparte de fiinţa cea mai iubită. (12034)

• Familia Gavrilescu este alături de d-na Elena Bobu la greaua pierdere suferită şi îi transmite sincere condoleanţe. (12036)

• Colectivul catedrei T.C.H.F.A. este alături de colega Elena Bobu în momentele grele prilejuite de pierderea mamei şi exprimă sincere condoleanţe. (12035)

DIRECŢIA GENERALĂ A FINANŢELOR PUBLICE ŞI CONTROLULUI FINANCIAR DE STAT IAŞI

face cunoscut agenţilor economici plătitori de T.V.A. că termenul de depunere a decontului T.V.A. pe luna iulie a fost 25 august 1993.

Începînd cu 1 septembrie 1993 pentru nedepunerea în termen a decontului lunar se vor aplica, în conformitate cu prevederile art. 36 lit. a) din Ordonanţa 3/1992, amenzi de la 100.000 lei la 150.000 lei.

Desertul ideal pentru familia dumneavoastră.
Cadoul ideal pentru prietenii dumneavoastră.

Produs al societăţii Internaţional Impex S.R.L. Iaşi
tel.,fax:098/116209

TELEFOANE UTILE

• SALVARE: 961
• POMPIERI: 981
• POLIŢIE: Inspectoratul Judeţean - 146666, 140020, 146840; Municipiu 146850; Serviciul Circulaţie 140070.
• AGENŢIA CFR: 147673
• INFORMAŢII GARĂ: 146333
• AUTOGARĂ: 146587
• AGENŢIA TAROM: 115239
• INFORMAŢII AEROPORT: 178126
• STAŢII PECO: Baş Ceauş - 176865; Aurel Vlaicu - 175812; Bucium - 132891; Crişan 112182; Păcurari 164142; Sărărie 147480.
• DISPECERATE: RA Gaz-Metan - 141737; RA Apă-Canal 142451; Renel - 147070, deranjamente - 147070; Termofi-care - 141956; RA Locuinţa - 112434; Telefoane - Deranjamente - 921; Protecţia mediului - 147010.
• GARDA FINANCIARĂ: 112851, 112427
• ADMINISTRAŢIA FINANCIARĂ: 143030
• NOTARIAT: 147574
• TRIBUNAL: 146300
• PROCURATURĂ: 146630
• CAMERA DE COMERŢ: 117757
• CENTRUL MILITAR JUDEŢEAN: 146370
• HOTELURI: Moldova - 142225, Traian - 143330, Unirea - 142110, Sport - 137817.
• POLICLINICA CU PLATĂ: triaj informaţii 117244.
• OFICIUL JUDEŢEAN PENTRU PROTECŢIA CONSUMATORILOR: 145392

PUTEREA DE A ALEGE

multiSAT tv
TELEVIZIUNE PRIN CABLU
HOTEL UNIREA
cam.1204,1209,1210
tel:098/112928
IAŞI-ROMANIA

Un reportaj de senzație despre organizațiile tuturor huliganilor din Iași: șpringari, hoți de buzunare, pești, hoți de mașini, tîlhari, cerșetori prefăcuți. În acest număr, primul episod.

Viața secretă a mafiei declasaților din Iași

Timp de cîteva săptămîni m-am "învîrtit" în lumea interlopă a lașului, încercînd să aflu cît mai multe despre ea. "România a căzut în «plasa» ziariștilor", spunea, mai în glumă, mai în serios, un bun prieten. Totuși, dacă un ziarist reușește să prindă un fir, ei bine, începînd din acea clipă, viața lui stă agățată de acel fir; iar la capătul celălalt... Nimic nu-l va putea apăra, nici o lege din lume, nici măcar bietul pseudonim. De aceea vă vom prezenta, pur și simplu, faptele, fără a folosi nume sau porecle.

■ Șuții sau hoții de buzunare

Legea hoției: fiecare linie a mijloacelor de transport în comun, fiecare piață de cartier, fiecare stradă este riguros împărțită între mai multe bande. Se poate întîmpla ca "nașul" să fie unul singur, dar șefii de bandă nici să nu bănuiască adevărul: că, de fapt, fac parte din același grup și fură pentru același patron. Însă nici o bandă nu operează în sectorul alteia, dacă se întîmplă așa ceva "iese cu păruială". De obicei, intrușilor, după corecția cuvenită, li se confiscă tot ceea ce au "produs".

Modul de operare: o bandă este alcătuită, de obicei, din trei "șuți"; cel care "operează" are, în general, o haină sau flanea (în orice anotimp) pe antebraț. Întotdeauna sînt foarte politicoși și amabili: te lasă să treci înainte prin aglomerații, să urci primul în tramvai sau autobuz. Și asta, nu pentru că sînt bine crescuți, ci pentru a te "cîntări" mai bine. După ce proxima victimă (cel mai adesea persoane în vîrstă, în stare de ebrietate sau femei încărcate cu sacoșe și cumpărături) a fost aleasă, ea este înconjurată. Cei doi, care nu acționează, "aburesc" victima, adică îi distrag atenția stînjenind-o în mișcări, împingînd-o tocmai în partea opusă unde se operează. La semnul, dinainte stabilit, al celui de-al treilea, care indică momentul subtilizării portofelului sau a banilor, își fac "sandwich" victima, după care dispar.

"Fructul" este împărțit în mod egal. "Juniorii", în schimb, plătesc zilnic și "dreptul de șmecher" "bătrînului" care le asigură protecție. "Bătrînul" fiind, de obicei, adevăratul șef de bandă; om cunoscut în branșă și cu "coadă" (cazier judiciar - n.r.). După o zi de "muncă" sau cînd și-au făcut plinul, se retrag la "depou". Nu forțează prea mult norocul; sînt superstițioși. "Depoul" sau "garajul" desemnează barul, restaurantul preferat unde se cheltuie tot sau aproape tot. Nu-și păstrează pentru a doua zi, deoarece vor "produce oricum, și e bine ca «țagherii» (polițiștii - n.r.) să nu te prindă, de «cazi» cu prea multe lovele".

"Un hoț nu se poate retrage din afaceri. E ca la cei din securitate; dacă ai intrat... Asta ai învățat, asta faci. Onoarea breslei; avem și noi o lege, o onoare. Cine o calcă - plătește. Dacă ciripești la «penale» (cînd ești în anchetă - n.r.), te trezești cu un «buzunăraș» pe burtă. Chiar și în pîrnaie. E o meserie frumoasă, cîteva mii pe zi. Ce, nu ți-ar place? E greu, bă, să-nveți. Avem școala noastră, fără bătaie nu se poate nimic. Îi antrenăm pe pușți, dă mic trebe să învețe. Libertatea lui stă în degete și în picioare. Te-a ginit fraierul, valea. Vine potera. Și ei (?!) săracii, le e foame de lovele. Lovelele și pîrnaiele sînt pentru noi.

Am vreo doi la ficați. Eram într-o zi cu toganca mea (soția - n.r.) pe traseul lui 9, mergeam la cineva în vizită L-am ginit pe șmecher și-am stat la cioace cu el, scăpîndumi toganca din vedere. La coborîre, ea a observat că a fost «lucrată». Nu-i era de lovă, da'i părea rău de portofel, că-l avea de la mine. Mișto, din Turcia. Am așteptat tramvaiul din sens opus și băieții mi l-au dat, da' gol. Asta-i. Le-am pus cuțit pentru asta.

Nu pot să mă opresc; ce, mălaiul să oprește la moară? Tot curge. Am și io bagabonzii mei. Am dă toate. Dau și io mai sus la alții, ăi deștepți îs mai sus. Pă unii îi știu, dă alții am auzit. Da' dacă dai în gît, nu cred să-ți priască aerul din Iași. Numa' dacă torni, altfel sîntem băieți-băieți". **(va urma)**

Vlad PETROVANU

Locuri de muncă pentru "copiii străzii"

■ ei pot deveni tîmplari la Dobrovăț

La Dobrovăț funcționează o interesantă tabără de copii patronată de fundația "Iosif", cu sprijinul primăriei și locuitorilor din Dobrovăț. Ineditul acestei tabere constă în faptul că, printre copiii obișnuiți, aici și-au petrecut vara 40 de "copii ai străzii", care au cunoscut pentru prima dată o atmosferă de familie și și-au format primii prieteni. Scopul principal al acestei fundații, al cărei președinte de onoare este prof. dr. Constantin Romanescu, este readucerea copiilor străzii în mijlocul familiilor lor, precum și realizarea integrării lor profesionale. În planul fundației "Iosif" este înființarea unor ateliere de tîmplărie, la Dobrovăț, unde să lucreze atît copiii din comună cît și copiii străzii. În acest sens, se speră că se va găsi înțelegere din partea Direcției Muncii și Protecției Sociale pentru găsirea unor locuri în diferite ateliere din Iași pentru ca acești "copii ai străzii" să poată învăța o meserie.

Cristina LECA

Donatorii de sînge vor primi mai mulți bani

Conform Ordonanței Guvernului numărul 9/1993, au crescut drepturile bănești ale donatorilor de sînge.

Pentru o singură donare de sînge, persoana în cauză beneficiază de un bon valoric de 2600 lei și o masă caldă în valoare de 1200 lei.

Persoanele care au 5 donări în doi ani consecutiv, beneficiază de un premiu în valoare de 11.600 lei.

Sandu TACU

Facilități acordate salariaților societăților de tip AGROMEC în vederea privatizării

Conform normelor metodologice emise recent de Fondul Proprietății de Stat, Fondurile Proprietății Private și Agenția Națională pentru Privatizare, societățile comerciale mici de prestare de servicii pentru agricultură, AGROMEC, beneficiază de unele facilități în sprijinul privatizării, în raport cu societățile mici din celelalte ramuri ale economiei.

Acestea se referă, în principal, la modalitatea de plată a acțiunilor societăților respective, în cazul în care acestea sînt solicitate spre cumpărare de către membrii conducerii și salariații acestora. Astfel, spre deosebire de societățile mici din alte domenii de activitate (industrie, comerț, servicii etc.) privatizabile prin metoda MEBO, care trebuie să achite minim 21 % din valoarea de vînzare, în numerar, AGROMEC-urile pot achita doar 10,5 % în numerar, facilitate de natură să atragă cît mai mulți dintre salariații acestora în vederea cumpărării de acțiuni. În plus, diferența pînă la cota de 70 % din acțiuni care revine Fondului Proprietății de Stat, ca acționar, ceea ce înseamnă 59,5 % din valoarea de vînzare a societății, poate fi achitată în rate eșalonate pe o perioadă de cel mult 10 ani de la data semnării contractului de vînzare-cumpărare, față de 6 ani, care este termenul maxim prevăzut pentru celelalte societăți.

De asemenea, normele metodologice stabilite pentru privatizarea societăților mici de prestări de servicii pentru agricultură prevăd că la cumpărarea de acțiuni prin negociere directă, alături de membrii conducerii și salariații societății, pot participa și producătorii agricoli individuali sau cei care au constituit asocieri sau societăți agricole, în condițiile Legii nr. 36/1991.

Conform declarației directorului Direcției Iași a Agenției Naționale pentru Privatizare, Mircea Balaban, acest act normativ constituie cadrul legal pe baza căruia cele 16 societăți de tip AGROMEC din județul Iași pot demara procesul de privatizare.

Mihaela BREZEANU

Furturi din abator depistate de agenții PROTGUARD

Agenții firmei "Protguard" care asigură paza abatorului Tomești au depistat, în ultima perioadă, mai multe tentative de sustragere a unor importante cantități de carne din unitate. Pînă acum, unii salariați ai abatorului au fost depistați subtilizînd cantități infime de carne și produse din carne, fapt ce se petrecea săptămînal, ținînd trează vigilența salariaților firmei de pază.

Pe data de 17 august, la un control de rutină, a fost depistat Vasile Sîrghie, conducătorul autovehiculului 31-IS-5586, care încerca să iasă pe poarta abatorului cu 200 kg ficat de porc, cantitatea fiind în plus față de marfa ce fusese facturată.

La intervenția agenților "Protguard", încărcătura mașinii a fost controlată și gestionarul de serviciu a întocmit "la minut" un aviz de expediere separat.

În același mod a încercat și Ion Zaharia, șoferul mașinii 4-BC-5853, să scoată pe poarta unității, la data de 26 august, 265 kg de organe de porc. Și de data aceasta, Elena Haidău, gestionarul de serviciu, a fost nevoită să completeze avizul existent cu cantitatea în plus depistată.

Ovidiu SCUTELNICU

CARNETUL ZILEI

JOI, 2 septembrie 1993

✝ **Sf. Mc. Mamant: Sf. Ioan Postitorul, patr. Constantinopolului**

VREMEA

Vreme răcoroasă, rece peste noapte și dimineața pentru această perioadă. Cer variabil, izolat mai sînt condiții de aversă slabă. Vînt slab la moderat cu intensificări locale din sector nord-vestic. Valorile maxime vor oscila între 17 și 21 grade iar cele minime între 6 și 11 grade. **(Ion Sabin ISTRATE - Centrul de Prevedere a Vremii Bacău)**

TV BUCUREȘTI

TVR 1 7.00 TVM Telematinal • 10,00 TVR Iași • Telex • Horoscopul zilei • Ce bine e pe lume să ai o casă! • Muzică • 11,00 TVE Cluj-Napoca • Pasărea măiastră: Festivaluri de folclor • Orizont economic: Hîrtia de Prund și piața • Cîntec transilvan • 12,00 Film serial "Maguy", ep. 10 • 13,00 Ecran de vacanță • Curiozități din "Cartea Naturii" (I) • 13,35 Desene animate • Tao-Tao • 14,00 Actualități. Meteo • 14,15 Ora de muzică • Vă place opera? • 15,00 Album de vacanță • În vizită la Muzeul sunetului din Iași • Itinerare și popasuri în Munții Pirinei • 15,45 Cursuri de limbi străine • Engleză pentru începători • 16,00 Actualități • 16,05 Repere moldave. Emisiune realizată de Studioul de Radioteleviziune Iași • 16,30 Agenda concursului și festivalului internațional "Cerbul de Aur" - Brașov, România, 1993 • 16,50 Vietnam: țara și oamenii. Documentar • 17,05 Magazin cinematografic Ecranul • 18,00 Concursul și festivalul internațional "Cerbul de Aur" - Brașov, România 1993 • 18,40 Itinerare spirituale • 19,10 Desene animate • **19,30 Actualități** • 20,00 Concursul și festivalul internațional "Cerbul de Aur" 1993, Brașov, România. • **22,00 Film serial: " Dallas" ep. 263** • 22,50 Concursul și festivalul internațional "Cerbul de Aur" - Brașov, România, 1993 • Recitaluri hors-concurs • 0,20 Actualități • 0,35 Închiderea programului.

TVR 2 16,00 Actualități • 16,05 Muzica secolului nostru • 16,30 Desene animate. Pinocchio • 17,00 Documentar artistic • 17,20 Microrecitalul violonistului Sorin Petre • 17,30 Film serial "Oshin" (Japonia, 1983), ep. 2 • 18,00 Festivaluri pe meridiane "San Remo Internațional '91" (II) (selecțiuni) • 18,30 Emisiune în limba germană • Știri • Forumul din Brad • Cîntece germane • 19,30 Actualități • 20,00 Studioul incomod • În procesul reformei economice nu ducem lipsă de idei, practica ne omoară! • 20,30 Omul și natura • Acvila • 21,00 TVM Mesager • 21,30 La joc, la Șicula, muzică populară • 22,00 TV5 Europe Telejurnal în limba franceză • 22,30 TVE Internacional Telejurnal în limba spaniolă • 23,00 Club SF • Invitație pe insula... SF: gîndul nu are vacanță • 23,30 Stadion • 24,00 Închiderea programului.

TV SATELIT

FILME ARTISTICE • 21.15 "Primejdia din adîncuri", polițist, Norvegia 1988, PRO 7 • 21,15 "Escadronul morții", polițist, SUA 1993, SAT 1 • 0,10 "Bestiile vesele din băncile clasei", erotic, Germania 1983, SAT1 • 0,30 "Moartea la Los Angeles", acțiune, SUA 1988, PRO 7 • 1,05 "Școala amorului", erotic, Germania 1985, RTL1 • 1,45 "Dulci păcate", erotic, VOX (partea întîi) • 3,25 "Mai tare ca orice", acțiune, SUA 1982, RTL1

SPORT • 24,00 Baschet, Liga profesionistă americană, EUROSPORT

DESENE ANIMATE • 6,15 "Fata de la fermă", RTL 2, (vineri dimineața)

SHOW • 23,00 Festivalul Rock München, RTL 2

RADIO IAȘI

6,00 Diminețile noastre • 8,00 Buletin de știri • 8,10 Din înregistrările interpreților de muzică populară • 8,30 Columna • 9,00 Radiosfera • 12,00 Buletin de știri • 12,30 Muzică ușoară la cerere • 13,00 Radiojurnal • 13,20 La izvoarele muzicii • 14,00 Compact disc • 15,00 Convorbiri literare • 15,30 Program primit de la Deutsche Welle • 16,00 Radiojurnal • 16,15 Radiograme • 18,20 Corespondența radio de muzică populară • 19,00 Știrile serii • 19,10 Teatru la microfon • 20,45 Piese clasice în ritmuri moderne • 21,00 Evenimentele zilei • 21,20 Galaxia rock..

RADIO NORD-EST 70,76 MHz

12.30 Dialog muzical Pop - Rock (13.00; 14.00; 15,00 Știri) 15.10 Magazin Nord-Est din cuprins: muzică, știri, reportaje Financiarul, Infosport, Punctul pe i (17,10)

RADIO VOX T 70,76 MHz

Program 0 - 12.30,0[illegible] 17,30 - 24.00 (6 - 6,30, 18 - 18,30 - transmisiuni ale programului BBC în limba română;

CINEMATOGRAFE

• **VICTORIA** (Tel. 112502): **"Testoasele Ninja 3"**, producție SUA, 1992, film artistic de aventuri, inspirat de popularul serial de benzi desenate cu același nume, orele: 9; 11; 13; 15; 17; 19.

• **REPUBLICA** (Tel. 114327): **" Prințul întunericului"**, producție SUA 1987, Thriller S.F., horror, orele: 9; 11; 13; 15; 17; 19.

• Sala mică : Program de videotecă, orele: 10; 12; 14; 16; 18.

• **COPOU** (Tel. 145738): **"Justițiarul"**, coproducție Australia, Anglia, SUA, 1989, Thriller polițist, orele: 9; 11; 13; 15; 17; 19.

• **DACIA** (Tel.164740): **"iubește și mușcă"**, producție SUA, 1992, film de dragoste cu tentă horror, orele: 9; 11; 13; 15; 17; 19

• **TINERETULUI** (Tel. 117178): **"Comando"**, producție SUA, 1986, Thriller cu, orele: 9; 11; 13; 15; 17; 19.

HOROSCOP

BERBEC (21 mart. - 20 apr.): Trebuie să luați taurul de coarne și să faceți ordine în viața dumneavoastră. Nu este totul să luați hotărîri: importantă este aducerea lor la îndeplinire.

TAUR (21 apr - 20 mai): Luați legătura și încercați să reparați relațiile cu persoane pe care, din cauza orgoliului dumneavoastră excesiv, le-ați îndepărtat. Acum aveți nevoie de acestea.

GEMENI (21 mai - 21 iunie): Nu luați nici o hotărîre importantă astăzi nu sînteți în măsură să apreciați exact diversele avantaje sau dezavantaje în afaceri și, mai tîrziu, veți regreta.

RAC (22 iun - 22 iul.): Chiar dacă sînteți într-un moment de entuziasm, nu cheltuiți excesiv. Cei apropiați au nevoie de căldura și încurajările dumneavoastră.

LEU (23 iul - 22 aug.): Astăzi pentru dumneavoastră este ziua împlinirilor: veți primi în sfîrșit vestile pe care le așteptați și veți avea cîteva surprize extrem de plăcute din partea prietenilor.

FECIOARĂ (23 aug - 22 sep.): Chiar dacă dimineață vi se pare că totul vă merge pe dos, în a doua jumătate a zilei, veți depune eforturi în rezolvarea cu succes a unor probleme, astfel încît la sfîrșitul zilei veți fi mulțumit de dumneavoastră.

BALANȚĂ (23 sep. - 22 oct.): Violența în argumentație nu servește cu nimic punctul dumneavoastră de vedere. Fiți calm, și astfel veți reuși să convingeți mult mai ușor.

SCORPION (23 oct. - 21 nov.): Puteți ajuta o persoană ce vă este un adevărat prieten să recapete încrederea în cei din jur, acum cînd trece prin momente grele. Încercați și veți reuși.

SĂGETĂTOR (22 nov. - 21 dec.) Nu vă aruncați cu capul înainte într-o aventură. Gîndiți-vă la urmări! S-ar putea ca mai tîrziu, cînd aceste urmări se vor face simțite, să regretați!

CAPRICORN (22 dec - 19 ian.) Astăzi veți depune eforturi susținute pentru soluționarea unor aspecte din viața dumneavoastră profesională ale căror efecte le veți simți abia mai tîrziu. Nu cedați.

VĂRSĂTOR (20 ian. - 18 febr.): Sînteți dezamăgit de anumite persoane și înclinați să nu mai acordați încredere nimănui. Totuși, mai aveți prieteni și nu este cazul să-i ocoliți.

PEȘTI (19 feb. - 20 mart.): Va trebui să faceți eforturi pentru a recîștiga încrederea celor din jur. Greșelile pe care le-ați făcut în ultima vreme au afectat prea multe persoane.

LEGENDA

- o zi excelentă
- o zi bună
- nu vă merge grozav
- mai bine nu încercați nimic

OFERIM DIN STOC
CLIENȚI
PENTRU PRODUSELE ȘI SERVICIILE DUMNEAVOASTRĂ

© N-E Advertising 1993

Agenția de publicitate NORD-EST

Birourile noastre: str. Smirdan nr. 5, tel. 17.25.57 (centrala), fax. 14.45.77 sau Casa Modei et. 1, str. Ștefan cel Mare și Sfînt

BIBLIOTECA CENTRALĂ UNIVERSITARĂ

O ţigancă de 14 ani a fost cumpărată de soţul ei cu suma de 500.000 lei

■ *Minut Bobocel a luat-o pe Panteluţa Patima cu banii agonisiţi în Germania*

În urmă cu aproximativ opt zile, a fost reţinută la Centrul de Primire al Minorilor (CPM) din Iaşi, doamna Panteluţa Patima, în vîrstă de 14 ani. Spunea "doamna", deoarece Panteluţa a fost cumpărată din Brăila, în urmă cu cinci luni, pentru a deveni soţie. Soţul acesteia, Minut Bobocel din Iaşi a achitat Trididinei, bunica fetei suma de 500.000 lei, dăruind şi un inel de aur tatălui socru. Tîrguiala s-a făcut cu mare vîlvă, prezenţi fiind şi părinţii lui Minut veniţi la Brăila cu un ARO, cumpărat din banii agonisiţi de Minut în Germania. Deşi Minut Bobocel are numai 17 ani, a fost de cîteva ori în Germania de unde s-a întors cu banii necesari cumpărării Panteluţei, precum şi cele trebuincioase noului cămin. Aranjamentul matrimonial a fost făcut de bunica Trididina, ursăriţă vestită cîndva, care s-a întors văduvă şi săracă din Siberia, unde a fost deportată în timpul războiului. Minut o mai bate cîteodată pe Panteluţa, o mai lasă şi fără bani, însă Panteluţa îl iubeşte grozav şi nu vrea să se întoarcă la Brăila. Pe 25 august, cînd Minut era plecat la rude, la Roman Panteluţa a rămas fără bani şi, cum nu se împăca prea bine cu socrii, a furat 6900 de lei din geanta unei femei. Aflînd întîmplarea, Minut şi părinţii au venit imediat la CPM pentru a o lua acasă pe Panteluţa. Pînă la stabilirea exactă a vîrstei Panteluţei, care nu are nici un act de identitate (şi nici nu se află în evidenţa poliţiei din Brăila) şi soluţionarea învinuirii de furt calificat în dauna avutului personal, aceasta nu poate părăsi CPM din Iaşi.

Adina SCUTELNICU

VINERI, 3 septembrie 1993 Anul III, Nr. 206(662) 8 PAGINI - 80 LEI

Monitorul

cotidian de informaţii

Procesul autoturismelor a fost amînat din nou

■ *judecătorii au fost la un pas de a evacua sala*

La Tribunalul Bucureşti a avut loc a doua înfăţişare în recursul intentat de asociaţiile pentru protecţia cumpărătorilor de autoturisme statului, reprezentat prin COMAUTOSPORT. Reamintim că este vorba despre cei care au depus banii pentru autoturismul Dacia (70.000 lei) pînă în 1989. Prin Hotărîrea 1109/1990 se stipulează că, dacă aceştia vor să ridice autoturismul, să-şi plătească diferenţa de sumă (care creşte de la o zi la alta). Pe de altă parte, membrii asociaţiei nu vor să primească banii înapoi, suma de 70.000 lei nemaireprezentînd în prezent mare lucru. Completul de judecată, prezidat de judecătoarea Maria Bot, a fost la un pas de a evacua sala de şedinţe, deoarece spiritele celor prezenţi în sală erau foarte încinse, datorită faptului că avocata asociaţiei din Iaşi (sînt trei asociaţii: Iaşi, Craiova şi Bucureşti) a solicitat un nou termen, fiind nou angajată şi necunoscînd toate elementele din dosar. Instanţa a fost de acord cu cererea avocatei Maria Bâzdâră, cît şi cu cererea societăţii COMAUTOSPORT, care solicită amînare, pentru a cunoaşte motivele declarării recursului de către asociaţii. Procesul a fost amînat pentru 4 noiembrie a.c. *(Mediafax)*

Preţul biletelor de tren a crescut cu 20%

Direcţia generală comercială din cadrul SNCFR a decis, ieri, majorarea tarifelor la transporturilor de călători pe calea ferată cu 20%. Decizia a intrat în vigoare începînd de astăzi, 3 septembrie ora 0,00. De asemenea, tarifele pentru transporturile de marfă au fost majorate cu 10%. *(Sorin SIMON)*

FOARTE IMPORTANT

Guvernul plăteşte o parte din costul apartamentelor în construcţie

■ **subvenţiile vor fi cuprinse între 50.000 lei şi 30 % din sumele pe care trebuie să le plătească viitorii proprietari**

În conformitate cu normele metodologice privind aplicarea HG 391/93, privind reluarea şi finalizarea blocurilor aflate în diferite stadii de execuţie, Guvernul prin Ministerul Lucrărilor Publice şi Amenajării Teritoriului, va acorda subvenţii de stat persoanelor care au contractat astfel de locuinţe.

Subvenţiile vor fi acordate pentru realizarea locuinţelor şi vor fi cuprinse între 50.000 lei şi 30 % din valoarea locuinţei la data emiterii repartiţiei, a încheierii precontractului sau încheierii contractului de vînzare-cumpărare. Persoanele beneficiare ale acestor subvenţii vor fi tinerii căsătoriţi cu vîrsta sub 30 de ani la data contractării locuinţei, invalizi de gradul I şi II, handicapaţi, persoane calificate în învăţămînt şi sănătate cu domiciliul la sate, lucrători în agricultură şi silvicultură care şi-au schimbat domiciliul de la oraş la sat, persoane sau familii care îşi schimbă domiciliul dintr-un sat în alt sat pentru a lucra pămîntul cu care au fost împroprietărite. Subvenţiile acordate vor fi scăzute din suma pe care o datorează viitorul proprietar, ca diferenţă între costul definitiv al apartamentului şi suma plătită ca avans. Persoanele beneficiare de locuinţe vor rambursa sumele datorate şi diminuate ca urmare a subvenţiilor, către agenţii economici beneficiari ai investiţiilor de locuinţe, pe baza unor contracte de împrumut în maxim 15 ani de la semnarea contractului cu o dobîndă anuală de 30 %. Dobînda de 30 % se suportă astfel: 15 % de către persoanele beneficiare ale subvenţiei, la care se adaugă persoanele care nu se încadrează în această categorie, dar care au contribuit cu sume ce reprezintă 20 % din costul definitiv al locuinţelor. Restul dobînzii de 15 % se suportă din bugetul statului. Persoanele care nu sînt cuprinse în aceste categorii, vor plăti 18 % din dobîndă, restul de 12 % fiind suportat de stat.

Dobînzile vor fi calculate şi încasate odată cu ratele scadente la împrumuturile acordate.

Sandu TACU

Nicolae Văcăroiu va fi audiat de Comisia anti-corupţie

Joi, 2 septembrie, a avut loc o nouă şedinţă a Comisiei parlamentare pentru anchetarea cazurilor de corupţie. Preşedintele comisiei, Romulus Vonica, a acceptat, la insistenţele partidelor din opoziţie, să permită audierea premierului Nicolae Văcăroiu în cazul Petromin, a directorului general al companiei Oltcit, Tănăsescu, şi a directorului general de la Agricola Internaţional Bacău, Petru Plăcintă, pentru elucidarea unor aspecte din cazul Agricola. Totodată, membrii Comisiei au stabilit ca toate documentele aflate în posesia lor să fie înregistrate de către cei doi secretari ai Comisiei deputaţii Iulian Nistor (PDSR) şi Adrian Vilău (PD-FSN). În acelaşi timp, documentele, care vor parveni de acum înainte Comisiei, urmează să fie întîi înregistrate de secretari şi apoi vor intra în posesia preşedintelui Romulus Vonica şi a celorlalţi membri ai Comisiei. În acest fel, opoziţia doreşte să preîntîmpine monopolizarea unor documente, de maximă importanţă pentru anchetarea cazurilor de corupţie, de către preşedintele Comisiei, senatorul PDSR Romulus Vonica. S-a stabilit ca săptămîna viitoare, începînd de miercuri, o dată cu audierea celor trei persoane menţionate mai sus, să se înceapă anchetarea în adevăratul sens al cuvîntului şi finalizarea următoarelor cazuri: Petromin-Forum Maritime, Agricola Internaţional Bacău, Oltcit Craiova, Airbus şi cazul vagoanelor C.F.R. achiziţionate din străinătate în timpul guvernării Roman.

Mecanicii de locomotivă pregătesc o nouă grevă generală pe 20 septembrie

Ieri, într-o atmosferă deosebit de tensionată, au început la Braşov lucrările Conferinţei naţionale extraordinare a Federaţiei Sindicatelor Libere şi Independente a Mecanicilor de Locomotivă, lucrări la care au participat 246 de delegaţi, reprezentînd mecanicii de locomotivă de la aproape toate depourile din ţară. Au mai fost prezenţi, în calitate de invitaţi, prefectul Braşovului, Gheorghe Fulga şi reprezentanţi ai altor organizaţii sindicale. În prima parte a discuţiilor, reprezentanţii de la depourile din Iaşi, Craiova şi Bucureşti au arătat că starea de spirit a salariaţilor din cadrul ramurii miscare-tracţiune este explozivă, datorită recentelor măsuri abuzive ale administraţiei SNCFR. S-a arătat că mecanicii din aceste depouri sînt gata să oprească lucrul, fără organizarea unei greve, ci efectiv prin lipsa în grup de la serviciu sau prin demisia în bloc. Iată ce a declarat unui reporter al agenţiei de ştiri MEDIAFAX, Ion Moisuc, liderul mecanicilor din depoul Iaşi: "Nu s-a spus niciodată adevăratul motiv al grevei. Această grevă a fost dorită. În numele celor pe care îi reprezint, cer înlocuirea în totalitate a conducerii SNCFR, revenirea asupra deciziilor de desfacere a contractelor de muncă. În două zile, oamenii să fie repuşi în drepturi. Liderul depoului Arad, Octavian Stepan, a propus reluarea grevei generale începînd de joi, 9 septembrie, ora 7, dacă toate sancţiunile dictate de administraţia SNCFR nu vor fi anulate. Şi mecanicii din Simeria au cerut declanşarea grevei generale pînă la reprimirea celor concediaţi, concomitent cu organizarea unor marşuri de protest în Bucureşti. Lucrările Conferinţei s-au încheiat la ora 21.00, stabilindu-se organizarea unui miting de protest în faţa Ministerului Transporturilor din Bucureşti. Ion Belbechită, membru în Biroul Executiv al Federaţiei ne-a precizat că, în cazul în care revendicările mecanicilor de locomotivă nu vor fi soluţionate, pe data de 20 septembrie, la ora 7.00, activitatea la calea ferată va fi întreruptă în totalitate. *(S. SIMON)*

Este posibilă o catastrofă

Podul de peste Bahlui din "Podu Roş" este în pericol de prăbuşire

Conform afirmaţiilor d-lui ing. M. Manciu, de la "Habitat Proiect", podul pe care circulă tramvaiul în Podu Roş ar avea nevoie urgentă de o consolidare serioasă. În timpul celui de-al doilea război mondial o bombă a atins tablierul podului. Nu au fost afectaţi stîlpii de rezistenţă, dar grinda centrală (pe care circulă tramvaiul) este serios afectată, mai ales că se află într-un mediu coroziv. S-au adăugat două grinzi laterale, s-a interzis circulaţia vehiculelor grele pe pod, dar asta nu rezolva situaţia de perspectivă. Ar fi necesară consolidarea lui, dar lipsesc fondurile. (**Mihaela POPOVICI**)

Producătoarea nr. 1 de băuturi răcoritoare din lume

Coca-Cola

S.C. "Compania de Îmbuteliat COCA-COLA Iaşi" S.R.L.
Calea Chişinăului nr. 47, Iaşi. Tel/fax 098-126700

Luni, 23 august, am început vânzarea cu ridicata
la sediul Companiei noastre din Calea Chişinăului 47A a sticlelor de
COCA-COLA de 1 l

Cantitatea minimă livrată este de 10 navete, iar preţul de vânzare pentru o sticlă de 1 l este 424,83 lei (cu T.V.A.) produsul, plus 150 lei garanţie-sticlă şi 3.000 lei garanţie-naveta

Coca-Cola

"Dinamo" va reveni la Ministerul de Interne

■ *generalul Dănescu îl acuză de fraudă pe Vasile Ianul*

"Analizînd actele şi declaraţiile care au stat la baza creării Clubului de Fotbal profesionist Dinamo, am ajuns la concluzia că acesta a fost constituit prin fraudă, iar desprinderea lui de MI este ilegală" - a declarat dl. general locotenent George Ioan Dănescu, în cadrul conferinţei de presă, organizată joi, la sediul ministerului. Atît declaraţiile făcute la Judecătorie, cît şi actele care au stat la baza creării clubului sînt false, vinovaţi pentru această fraudă fiind actualul preşedinte Vasile Ianul şi generalul Carp - a spus domnul Dănescu. Totodată, vorbitorul a precizat că Ministerul de Interne va prelua clubul de fotbal, dar că acesta va rămîne tot un club profesionist care va funcţiona după regulile profesionalismului. *(Rompres)*.

UNIVERSAL OCCIDENT

oferă partenerilor săi fideli premii în valoare de

Numai cumpărînd de la UNIVERSAL OCCIDENT puteţi cîştiga !

Sîmbătă, 4 septembrie, ora 14.00, va avea loc tragerea la sorţi pentru desemnarea cîştigătorilor la marea tombolă UNIVERSAL OCCIDENT

ORICINE POATE FI UN CÎŞTIGĂTOR!

b-dul POITIERS nr.14 (fost ICRM) tel/fax 098/127638

Mircea Snegur rămîne cu faţa spre Kremlin

■ preşedintele Republicii Moldova continuă să acţioneze cu obstinaţie pentru rămînerea ţării în cadrul structurilor fostei U.R.S.S.

Potrivit agenţiei FRANCE PRESSE, preşedintele Moldovei, Mircea Snegur, şi preşedintele Rusiei, Boris Elţîn, şi-au reafirmat, în urma unei întîlniri la Moscova, dorinţa de a conlucra pentru o unire economică în cadrul CSI. Într-un comunicat recepţionat de agenţia FRANCE PRESSE se mai arăta că preşedintele Republicii Moldova şi preşedintele Rusiei au profitat de această întrevedere pentru a pregăti întîlnirea la vîrf a CSI, prevăzută pentru 7 septembrie la Moscova. Mircea Snegur - se arată în depeşa agenţiei citate - a anunţat deja că va participa la această reuniune, în pofida faptului că Parlamentul de la Chişinău a refuzat să ratifice adeziunea Moldovei la CSI. Cei doi şefi de stat au abordat, de asemenea, şi problema retragerii armatei a 14-a rusă, staţionată în Moldova. Agenţia FRANCE PRESSE precizează că Boris Elţîn condiţionează această retragere de adoptarea unui statut special pentru fosta republică sovietică, sfîşiată anul trecut de luptele dintre moldoveni şi separatiştii rusofoni.

În timp ce la Chişinău se sărbătorea "Ziua limbii române", iar soţiile deţinuţilor de la Tiraspol continuau greva foamei, preşedintele Snegur pieca din nou la Moscova, pentru a-i reînnoi lui Boris Elţîn angajamentul de rămînere a Moldovei în cadrul structurilor generate de U.R.S.S. În comunicatul comun, dat publicităţii după întîlnirea de la Kremlin, se spune clar: "Cei doi preşedinţi au hotărît să continue eforturile în vederea creării unei uniuni economice în cadrul Comunităţii Statelor Independente". După cum era de aşteptat, preşedintele Moldovei ignoră votul anti-CSI din parlamentul republicii, preferînd să urmeze "recomandările" prezidiului parlamentului, compus în mare parte din rusofili. Dincolo de opţiunea politică a preşedintelui Snegur, atitudinea sa poartă şi amprenta unor factori de ordin personal. Snegur este căsătorit cu o rusoaică, ale cărei cunoştinţe de limba română sînt învăluite în mister. Ginerele preşedintelui, Artur Gherman (fost adjunct al ministrului comerţului exterior), a deţinut funcţia de şef al filialei din Chişinău a firmei "Seabeco", firmă ale cărei legături cu KGB-ul au fost obiectul unor scandaluri publice în multe republici ex-sovietice.

Toate acestea trebuie corelate cu faptul că Snegur este o persoană foarte influenţabilă, iar inteligenţa sa nu depăşeşte, de multe ori, nivelul unei siretenii de tip rusal, combinată cu o lentoare în reacţii care dă impresia de moderaţie şi echilibru.

În plus, un rol important în deciziile sale îl au anumiţi consilieri ai săi, fie ei oficiali sau personali. Noul său consilier-şef, Viorel Ciubotaru, are sub 40 de ani şi este un "social-democrat" care face parte dintr-un partid "prezidenţial" ce se aseamănă foarte mult cu grupul "Un viitor pentru România" - o elită "moderată", prezidenţială, fără mare impact electoral, dar plasată în posturi importante (economice, politice, diplomatice ş.a.m.d.).

Înconjurat de aceşti cosilieri şi ghidat de un trecut greu de ignorat, preşedintele Snegur are un traseu deja marcat, care cu greu ar mai putea fi schimbat. Mai ales că cei care ar putea schimba acest traseu n-au nici un interes să o facă.

Lucian POSTU

În exclusivitate pentru cotidianul "Monitorul", preşedintele executiv al UDMR declară prin telefon de la Cluj:

"La ora actuală, România nu satisface cerinţele pentru admiterea în Consiliul Europei"

■ *ieri seară, UDMR s-a retras din Consiliul pentru Minorităţile Naţionale, motivînd că acest organism neguvernamental "nu a putut deveni un instrument eficient al apărării drepturilor minoritare"*

În exclusivitate pentru "Monitorul", dl. Takacs Csaba, preşedinte executiv al U.D.M.R., a exprimat o serie de consideraţii privind memorandumul remis doamnei Catherine Lalumière, secretar general al Consiliului Europei.

Dl. Takacs Csaba a menţionat că memorandumul nu se referă doar la problemele minorităţii maghiare, ci face observaţii asupra întregii societăţi româneşti. Domnia sa a amintit: insuficienta definire a separaţiei puterilor în stat, inegalitatea manifestă în cadrul pluralismului politic (partidele de opoziţie fiind dezavantajate), problema audiovizualului, aceea a descentralizării administraţiei locale, nivelul legislaţiei care sprijină privatizarea în sfera economică, faptul că nu este garantată proprietatea privată, discriminări în retrocedarea bunurilor bisericeşti, în defavoarea bisericilor minorităţilor naţionale!

Dl. Takacs a amintit definirea României ca stat naţional, care "acţionează asupra articolului 6 din Constituţie, care stipulează dreptul minorităţilor la păstrarea identităţii", precum şi problema folosirii limbii materne în administraţie, acolo unde numărul populaţiei minoritare este mare. Aceasta nu contravine în nici un fel statutului de limbă oficială al limbii române, a opinat preşedintele executiv al U.D.M.R.

Domnia sa a apreciat drept eronată formularea purtătorului de cuvînt al M.A.E. Nu este vorba de "factor întemeietor de stat" ci de "factor constitutiv al statului". Dl. Takacs a explicat: "Adică noi, maghiarii din România, ne-am adus aportul, prin prezenţa noastră de o mie de ani, la cultura acestei ţări, la dezvoltarea ei; am participat prin activităţile noastre la îmbogăţirea tuturor valorilor care aparţin astăzi statului român... Noi dorim să ne găsim locul potrivit în cadrul statului român."

În legătură cu poziţia U.D.M.R. faţă de admiterea României în Consiliul Europei, dl. Takacs a declarat: "Noi considerăm de importanţă majoră apropierea sistemului legislativ român de normele europene. România, la ora actuală, nu satisface cerinţele privind admiterea în Consiliul Europei şi este de dorit ca, pînă în momentul acceptării ei, să le satisfacă. Cerinţele noastre se bazează pe rapoartele König şi Jansson. Noi sprijinim cadrul care a fost propus României pentru integrarea europeană. Nu cred că acest lucru este rău pentru vreun cetăţean român."

A consemnat Lucian DÎRDALĂ

În Senat se denunţă Memorandumul întocmit de UDMR pentru a fi prezentat Consiliului Europei

"Documentul UDMR este o declaraţie de război, o nouă provocare pentru iugoslavizarea acestei ţări"

■ a declarat liderul PSM, Adrian Păunescu

Memorandumul întocmit de UDMR pentru a fi prezentat Comisiei Juridice a Consiliului Europei de către senatorul György Frunda a stîrnit, în Senat, o reacţie unanimă de desolidarizare a tuturor senatorilor. Reprezentantul PSM, Adrian Păunescu, a fost cel care a pus în discuţie această problemă, caracterizînd documentul drept "o declaraţie de război ce ameninţă stabilizarea României, o nouă provocare pentru iugoslavizarea acestei ţări". Senatorii PNŢCD, Ioan Lup şi Constantin Ticu Dumitrescu, au acceptat punctul de vedere al d-lui Păunescu, cu menţiunea ca această problemă să fie tratată cu calm şi luciditate, fără sentimentalisme. Preşedintele Comisiei de politică externă din Senat, senatorul Ovidiu Popescu, a afirmat că PD(FSN) condamnă documentul, considerîndu-l nul şi neavenit. Totuşi, a acceptat ideea că demersul senatorului UDMR trebuie abordat cu calm şi luciditate. Senatorul PDSR Florin Rădulescu Botică, preşedintele delegaţiei parlamentare române la Consiliul Europei, consideră că acţiunea UDMR "este o încercare de sfîşiere a punţii ce ne leagă de organismul paneuropean". "Nu trebuie să călcăm în această capcană", a mai afirmat dl. Botică. **(Mediafax)**

Paul Everac va pleca din Televiziune

■ ziaristul Ioan Roşca, de la "Curierul Naţional", îi va lua locul ■ în unele ziare s-a spus că Ioan Roşca ar fi un fost colaborator al securităţii ■ Nicolae Văcăroiu l-a contactat personal pe domnul Roşca, pentru a-i propune funcţia de director general al Televiziunii ■

- Puteţi confirma reţinerile din presă despre înlocuirea domnului Everac?

- Da, pot confirma.

- Cînd vi s-a făcut această ofertă?

- Luni, în cursul acestei săptămîni.

- Şi v-a fost făcută de cine?

- De dl. premier Nicolae Văcăroiu.

- Cînd ar urma să preluaţi funcţia de director general?

- În principiu în cursul acestei săptămîni, probabil, dacă nu, la începutul săptămînii care urmează.

- Ce aţi dori să schimbaţi la TELEVIZIUNEA ROMÂNA, dacă veţi prelua această funcţie?

- În principiu nimic. Ideea mea este că, dacă am să pot duce pînă la capăt, TELEVIZIUNEA să fie superbă şi nemaipomenită, să mulţumească 23 de milioane de persoane, ceea ce este ceva imposibil, nu? Eu contez pe faptul că sînt ziarist, sînt profesionist de 20 şi ceva de ani şi pot să reuşesc să fac nişte lucruri bune acolo, bineînţeles alături de colegii mei, pentru că nu mă consider şef, ci coleg al celor din TELEVIZIUNE.

- Ce aţi dori să schimbaţi totuşi din funcţionarea TELEVIZIUNII, din modul cum a funcţionat TELEVIZIUNEA; cred că este vorba de o instituţie extrem de controversată în anii de după revoluţie.

- Sigur că da, dar pentru asta trebuie să cunosc şi eu partea intimă a TELEVIZIUNII. Eu sînt la ora actuală doar un simplu telespectator, şi ca telespectator pot să vă spun că vreau să schimb multe, dar pînă nu iau contact cu realităţile din interiorul TELEVIZIUNII, cu oamenii, cu profesioniştii de acolo, nu pot spune că am să schimb ceva.

- De ce credeţi că va fi înlocuit dl. Everac?

- Nu ştiu de ce. Probabil "tableta", nu ştiu.

- Un departament din TELEVIZIUNEA ROMÂNA, citat de Agenţia UNITED PRES, şi-a exprimat unele rezerve faţă de profesionalismul dvs., faţă de experienţa dvs. în problemele TELEVIZIUNII. Cum i-aţi răspunde?

- Toată lumea este liberă să aibă opinii, să aibă păreri vis-à-vis de profesionalismul şi capacităţile intelectuale ale colegilor săi. Nu-i nici o problemă. Sper să-i conving că s-au înşelat.

- Sînteţi membrul vreunui partid politic?

- Nu.

- Tot în ziare au apărut deja anumite speculaţii în legătură cu trecutul dvs. Într-un ziar se spune că aţi fi fost un colaborator al securităţii.

- Asta aflu şi eu acum.

(Interviu realizat de Răzvan Scorţea, de la secţia română a postului de radio BBC)

Edituri din Iaşi expun la Chişinău

Ediţia a doua a Salonului de Carte Naţională de la Chişinău a continuat cu Ziua editorilor, librarilor şi bibliotecarilor din Iaşi. Au prezentat producţie de carte din 1993 editurile ieşene "Junimea", "Moldova", "Omnia", "Agora", "Cariatide", "Contact", "Glasul Bucovinei", Editura Academiei Române, filiala Iaşi, Editura Mitropoliei Iaşi.

O interesantă comunicare la tema "Cartea despre Basarabia în marile biblioteci ale lumii" a prezentat Gheorghe Buzatu, directorul Centrului de Istorie şi Civilizaţie, Filiala Iaşi, a Academiei Române.

Deputatul Petre Ţurlea a plecat din PDSR

Deputatul Petre Ţurlea a anunţat, joi dimineaţă, în Camera Deputaţilor, demisia sa din Partidul Democraţiei Sociale din România. Domnia sa a exprimat dorinţa ca în continuare să fie considerat independent în cadrul Camerei.

De asemenea, şi-a anunţat demisia din P.N.Ţ.C.D. dl. deputat Ion Pica. **(Rompres)**

Un releu de radio-televiziune din Bistriţa a fost deconectat de RENEL

■ programul Televiziunii nu s-a recepţionat în zonă

Începînd cu ora 11,50, din data de 1 septembrie a.c., Renel Bistriţa a decontat energetic releul de radio şi televiziune Heniu aparţinător de Regia Autonomă de Radio Comunicaţii Cluj, pentru neplata pe lunile iulie şi august. Ca atare, de la ora respectivă, programul televiziunii nu s-a recepţionat şi nu se recepţionează în judeţul Bistriţa Năsăud. Populaţia, abonaţii sînt extrem de revoltaţi.

"Deşi i-am somat pe cei de la releul Heniu, Bistriţa Năsăud, aceştia nu au luat nici o măsură. În plus, prin construcţie există un grup electrogen care ar putea pune în funcţiune releul, dar nici aşa nu vor să acţioneze" - a declarat domnul ing. Ioan Andreica, director general al Renel Bistriţa-Năsăud. **(Rompres)**

Cursul de schimb valutar

Pentru data de 3.09.1993, cursurile de schimb ale principalelor valute sînt următoarele:

1 dolar SUA (USD) - 836,00 lei
1 liră sterlină (GBP) - 1253,33 lei
1 schilling austriac (ATS) - 71,89 lei
1 franc elveţian (CHF) - 574,77 lei
1 franc francez (FRF) - 143,90 lei
1 marcă germană (DEM) - 505,99 lei
1 drahmă grecească (GRD) - 3,58 lei
100 lire italiene (ITL) - 52,42 lei
1 yen japonez (JPY) - 7,91 lei
100 lire turceşti - (TRL) - 6,98 lei
1 ECU (XEU) - 960, 02 lei
1 DST (XDR) - 1173,55 lei

Volumul tranzacţiilor încheiate a fost de 2.252.959,02 USD.

ELBA
TIMIŞOARA 1900
str. Gării nr. 1
SERV. MARKETING
Tel.: 096/190446
Fax: 096/190062
vă oferă:
• corpuri de iluminat fluorescente
• lămpi şi faruri auto, semafoare rutiere
• corpuri de iluminat industrial în orice mediu
• candelabre, aplice, plafoniere, proiectoare, spoturi
• corpuri de iluminat exterior, sisteme de iluminat, panou afişaj valutar
CĂUTĂM DISTRIBUITORI ÎN ZONA MOLDOVA !

FRAROM IAŞI S.R.L. vă oferim
prin Magazinele din Bd. Independenţei 11-13 şi Alexandru cel Bun bl. H6
RENUMITELE TELEVIZOARE COLOR
• CROWN-JAPAN
• GOLDSTAR
• MEGAVISION
Video GOLDSTAR
COVOARE şi CARPETE IMPORT Basarabia
ACUMULATORI AUTO 88Ah - 180 Ah
Aparatură electronică şi electrocasnică
• VIDEO CAMERE • CAFETIERE
• RADIOCASETOFOANE AUTO
• BOXE AUTO • PRĂJITOARE PÎINE
• STORCĂTOARE LEGUME • MIXERE
• FRITEUZE • PRĂJITOARE • GRILURI
• USCĂTOARE PĂR • DROTURI
• CĂŞTI COAFOR • MAŞINI FRIZERIE
• SAUNE FAŢĂ
pentru prima dată în Iaşi - LEGO - jocuri în gamă completă
Magazinele noastre sînt deschise zilnic între orele 10-18.
112122, 112180 Vă aşteptăm!

Monitorul Radio NORD-EST 70,76 MHz
Dacă doriţi să daţi un anunţ de mică publicitate în cotidianul "MONITORUL" sau o dedicaţie la "RADIO NORD-EST" pentru persoana iubită, aceste lucruri au devenit acum foarte simple!
Este suficient să mergeţi la cel mai apropiat punct de preluare şi să vă exprimaţi dorinţele.
Punctele noastre de preluare sînt:

COPOU	Radio NORD-EST, Bd. Copou 19, tel. 145580, fax 146363
CENTRU	Casa Modei et. 1, compania de publicitate NORD-EST
TĂTĂRAŞI	Magazin "ROMCRISS", Str. Han Tătar 8, tel. 174214, program 10.00 - 22.00
BUCŞINESCU	Str. Smîrdan nr. 5, tel. 47.25.57 (centrala), fax. 14.45.77

Apelînd la serviciile noastre de mică publicitate, calitatea şi seriozitatea vor fi puse în slujba dumneavoastră.

Pulsul admiterii, după trei zile de la începerea înscrierilor, la Universitatea Tehnică "Gh. Asachi"

La Automatizări și Calculatoare s-au înscris cei mai mulți candidați

După trei zile de la începerea înscrierilor pentru concursul de admitere în învățămîntul superior, situația la Universitatea Tehnică "Gh. Asachi" este următoarea: la Facultatea de Chimie Industrială sînt 4 înscriși; la Facultatea de Hidrotehnică sînt 15 înscriși; la Facultatea de Știință și Ingineria Materialelor sînt 6 înscriși; la Facultatea de Construcții de Mașini sînt 12 înscriși; la Facultatea de Mecanică sînt 26 înscriși; la Facultatea de Textile sînt 21 înscriși; la Facultatea de Automatizări și Calculatoare sînt 59 înscriși; la Facultatea de Electrotehnică sînt 39 înscriși; la Facultatea de Electronică sînt 30 înscriși; la Facultatea de Construcții sînt 20 înscriși; la Colegiul Tehnic nr.1 sînt 5 înscriși iar la Colegiul Tehnic nr.2 sînt 3 înscriși. La secția arhitectură din cadrul Facultății de Construcții s-au încheiat înscrierile: 35 candidați pe 25 locuri.

Dan FODOR

Orașul ca un sat mai mare

R.A. Citadin folosește mijloace de salubrizare ca pe vremea hunilor

De la sfîrșitul anului trecut, presa locală a sesizat în repetate rînduri Primăria de apariția, în centrul Iașului, a unui grajd. La vremea respectivă au fost multe promisiuni de curățire a locului, dar, după cum veți vedea, totul a rămas la stadiul de vorbe. Amplasat vizavi de Liceul M. Sadoveanu, pe str. Gîndu, grajdul, care a avut în dotare și un oarecare număr de porci, astăzi adăpostește doar un cal. Peisajul rural este inedit: cal, căruță, fîn, furaje și alte ciuvee, toate îngrămădite în centrul unui oraș pe care toți îl dorim cu pretenții. Este greu de înțeles de ce R.A. Citadin, secția spații verzi, proprietarul grajdului, menține această mizerie în ciuda nemulțumirilor vădite ale vecinilor. Șeful grajdului, d-na Nicoleta Sava, se încăpățînează să nu accepte ideea că terenul pe care se află construcția are un proprietar, în persoana d-lui Modoran, suficient de lucid pentru a-l revendica. Trecînd peste nemulțumirile apărute, este inimaginabil ca, în ziua de azi, un oraș cum este Iașul să fie deservit, pentru înfrumusețare, de un cal care tîrîie după el o căruță pe care scrie "Primăria Iași". Este totuși o chestiune care ține de civilizație. Zilele trecute am discutat această problemă cu dl. primar Simirad, care a dispus desființarea grajdului în cel mai scurt timp. Rămîne de văzut dacă cei de la R.A. Citadin vor muta grajdul sau vor rămîne nepăsători ca și pînă acum.

Liviu MIHALCEA

FOODLAND S.R.L.
Importator direct în România, en-gros, IAȘI
Str. Alexandru cel Bun, Bl. H4, parter, tel. 15.70.34, 13.16.67
tel. depozit 132888 int.148
CA ÎNTOTDEAUNA, PREȚURI IMBATABILE
O gamă variată de produse vă așteaptă la sediul firmei noastre
ATENȚIE
La noi gasiți Produsul-Special Anticolesterol recomandat de specialiștii în nutriție:
VEGETALIN OKI
folosit în locul uleiurilor și grăsimilor animale.

La porțile Orientului un ziar în stil occidental
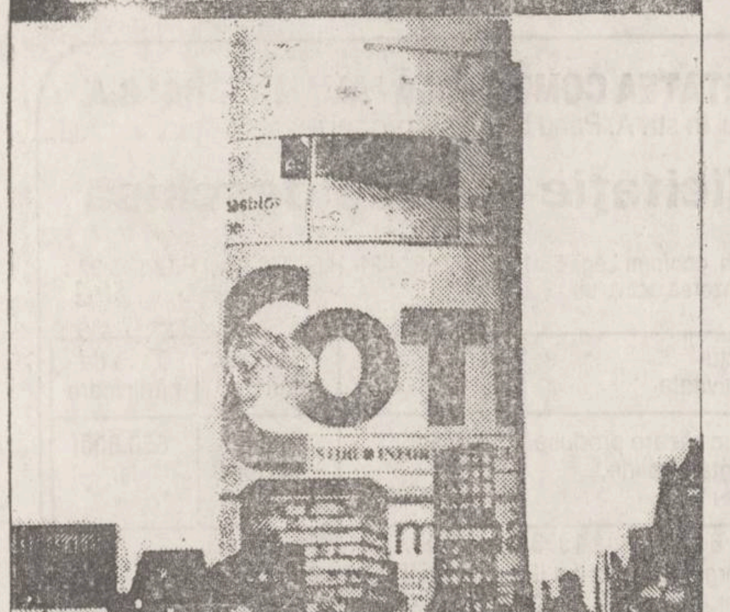
COTIDIANUL
Pozitia 1003 în catalogul presei
Abonamentele se pot contracta la orice oficiu poștal din țară

Misterioasa moarte a unui deținut din Penitenciarul Iași

Ce se întîmplă în camerele de anchetă ale poliției ieșene ?

■ *familia deținutului Constantin Smîntînă susține că acesta a murit datorită loviturilor primite în timpul anchetei* ■ *există mărturii care afirmă că celor anchetați li se iau declarații după ce sînt îmbătați*

Constantin Smîntînă, din str. Primăverii nr. 19, a fost reținut la data de 1 iunie 1993 de către organele de Poliție, sub învinuirea de furt calificat în dauna avutului particular. A urmat o lungă perioadă de anchetă, după care, la data de 2 august, tînărul de numai 23 de ani a fost mutat în Penitenciarul din Iași. În aceeași zi, Constantin Smîntînă a fost supus unui control medical, care a arătat că nu suferă de nici o boală care să necesite un tratament de specialitate. El și-a anunțat familia că este sănătos și că vrea să vorbească cu fratele său. Nu a mai apucat să o facă pentru că, la data de 14 august 1993, a decedat în infirmeria Penitenciarului.

Constantin Smîntînă a murit, în opinia familiei sale, datorită loviturilor dure primite în timpul anchetei la poliție.

A fost găsit de un alt deținut, vecin de cartier cu familia lui Constantin Smîntînă. Certificatul medico-legal, arată că deținutul Smîntînă a murit datorită unei bronho-pneumonii. Totuși, familia acestuia bănuiește că tînărul a fost supus unor tratamente dure în timpul anchetei și că a decedat în urma loviturilor primite.

Fratele decedatului, Silviu Smîntînă ne-a declarat că a încercat să asiste la necropsie și că a fost împiedicat de cei de la Morgă.

La 2 săptămîni după ce a fost arestat Constantin Smîntînă, a fost reținut și Cristian Cobzaru de 24 de ani. Cei doi tineri au fost împreună pînă cînd primul a decedat. Mama lui Cristian ne-a spus că primea telefon de la fiul său și că acesta îi cerea să aducă băuturi alcoolice la sediul Poliției Municipale. "Urcam în birou la plutonierul Vasilache cam de două ori pe săptămînă. Vasilache păzea ușa și fiul meu, împreună cu Smîntînă, terminau repede băutura. Mîncau la repezeală cîte ceva și apoi luam schimburile murdare și plecam din birou (parcă 143 scria pe ușă), lăsînd acolo pe cei anchetați", ne-a declarat Ana Cobzaru, mama lui Cristian.

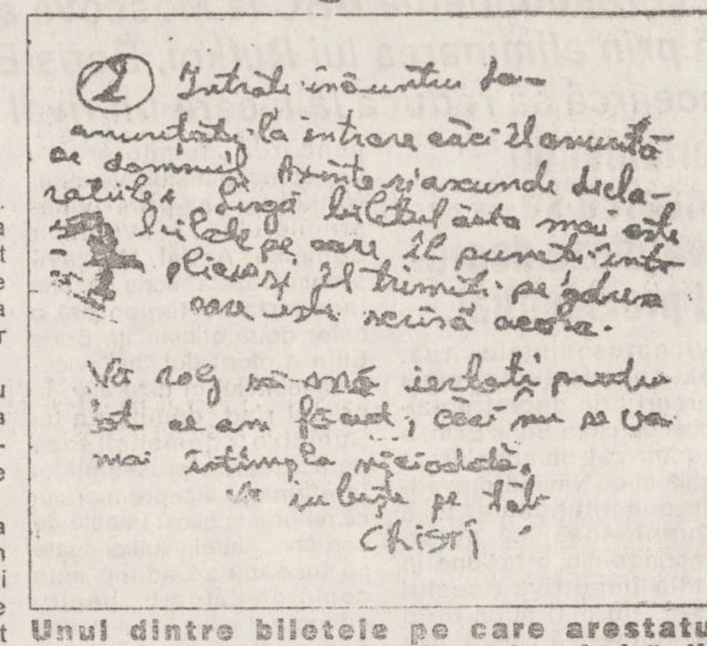

Unul dintre biletele pe care arestatul Cristian Cobzaru a reușit să le trimită, din sediul poliției, familiei sale.

La o asemenea vizită, Cristian a reușit să strecoare în hainele murdare cîteva bilete adresate părinților săi. Le-a scris să nu-i mai aducă pachete cu mîncare "pentru că", spunea el, "după fiecare pachet eram obligat să semnez cîte un AN", AN - însemnînd recunoașterea unei infracțiuni căreia nu i se cunoștea autorul pînă în acel moment. Cristian susține că a semnat, constrîns prin violență, și mai apoi printr-un regim preferențial sau în stare de ebrietate, 7 astfel de AN-uri. Tot acest regim a durat pînă cînd părinții lui Cristian au angajat un avocat. Ei au apelat la acesta, tot după un bilețel în care Cristian le cerea să aducă repede un avocat pentru că "iar mă duce la "Municipiu" - la "cafteală". Abia atunci cei doi au aflat că legea precizează că pot fi anchetați numai în prezența unui avocat. Neavînd părinți și cu o situație grea în familie, Smîntînă nu a putut să-și angajeze un avocat dar nici cei care l-au anchetat nu s-au grăbit să cheme un apărător "din oficiu".

Tatăl lui Cristian, citind biletele prin care fiul său îi spunea că sînt bătuți pentru a recunoaște niște fapte pe care nu le-au comis, s-a hotărît să formuleze o plîngere împotriva unui ofițer, pe nume Axinte și a plutonierului Vasilache pe care-i acuză de anchetarea abuzivă a celor doi. O copie a acestei plîngeri a fost depusă la colonelului D-tru Mătase, locțiitorul comandantului Poliției Municipiului și alta la Parchetul de pe lîngă Tribunalul Militar Iași. Drept urmare, fosta Procuratură Militară intenționează să deschidă o anchetă a acestui dosar.

Nicolae MANOLIU

Probleme foarte grave pe raza județului Iași

■ *furturi masive din recolta acestui an* ■ *basarabenii vînd familiilor cu copii lapte praf pentru viței*

La ședința trimestrială de ieri a Comisiei administrative a județului Iași, conducătorii celor mai importante servicii de interes public au prezentat acțiunile întreprinse în scopul protecției patrimoniului public, combaterii corupției și apărării populației. În partea a doua a discuțiilor s-au analizat pe larg stadiile activității din învățămînt, de asistență sanitară, construcții publice, urbanism și din agricultură. Din raportul pe 7 luni prezentat de Oficiul pentru Protecția Consumatorilor (OPC) din Iași, am reținut efectuarea a 674 controale urmate de aplicarea unor amenzi, totalizînd 137 milioane lei și confiscarea unor mărfuri în valoare de 2 miliarde.

Directorul Direcției Sanitar-Veterinare din Iași a subliniat că activitățile cu profil sanitar-veterinar se desfășoară în bune condiții la nivelul județului, dar a solicitat spații adecvate pentru laboratoarele fitosanitare din unele comune. În raportul Poliției Sanitar-Veterinare a fost semnalat faptul că turiștii din Republica Moldova introduc în România diferite cantități de lapte praf, în scopul comercializării, dar care este fabricat pentru viței. În continuare, directorul Inspectoratului Teritorial pentru Handicapați, Dumitru Covrig, a evidențiat volumul mare de lucrări ce trebuie executate de acest serviciu și lipsa dotării cu tehnica de calcul necesară prelucrării datelor.

În replică, președintele Consiliului Județean, Ion Amihăiesei, a considerat necorespunzătoare activitatea Inspectoratului pentru Handicapați, atrăgînd atenția directorului acestuia că va fi destituit dacă în această instituție lucrurile nu se schimbă radical.

A urmat discutarea stadiului lucrărilor din agricultură, recolta acestui an fiind considerată foarte bună. Mari probleme vor fi la executarea lucrărilor agricole din această toamnă, deoarece lipsesc îngrășămintele și fondul de semințe pentru pregătirea terenurilor pe timpul iernii. Un aspect îngrijorător, semnalat și în raportul prezentat de șeful Poliției, col. Teodor Zaharia, este furtul organizat de pe suprafețele agricole, mai ales cele cultivate cu viță-de-vie. Au mai fost menționate, în acest raport, furturile din întreprinderi, în care s-a implicat chiar personalul de pază al acestora. Președintele Consiliului Județean a solicitat Poliției să-și desfășoare mai prompt acțiunile și a subliniat că va fi acordat sprijin organelor polițienești în acțiunile care presupun cercetări bancare.

Cristian MEDELEANU

PUTEREA DE A ALEGE

multiSAT tv
TELEVIZIUNE PRIN CABLU
HOTEL UNIREA
cam.1204,1209,1210
tel:098/112928
IAȘI-ROMANIA

A fost prins cel mai mare hoț de biciclete

După aproape 3 luni de căutări asidue, organele de Poliție au reușit să-l aresteze pe cel mai mare hoț de biciclete din Iași. Acesta este Mircea Ivan, de 25 ani, locuiește pe strada Lascăr Catargi nr. 40, și era căutat de Poliție pentru comiterea mai multor furturi de biciclete. Astfel, pe 13 mai a.c., profitînd de neatenția lui Adrian Bîrzu care și-a lăsat bicicleta nesupravegheată în fața farmaciei Super Copou, hoțul a reușit să "subtilizeze" un "Pegas" în valoare de 30 mil lei. Peste 2 săptămîni, tot în zona Copou, însă de această dată în fața Oficiului Poștal nr. 6, Mircea Ivan sustrage o semicursieră în valoare de 50.000 lei.

În acest moment, Mircea Ivan se află în arestul Poliției fiind cercetat și pentru comiterea altor furturi de biciclete. Pentru o vreme, el nu va mai pedala.

Sorin SÎMON

EVENIMENT PE PIAȚA IEȘEANĂ!
Singurul magazin alimentar NON-STOP în toate zilele săptămînii
SĂ DESCHIS
• LAPTE
• UNT
• SMÎNTÎNĂ
• CAȘCAVAL
• TELEMEA
• PÎINE PANGRAN
• DULCIURI - ciocolată, cutii bomboane, biscuiți
NOU!
Pîinea și laptele se comercializează și pe bază de abonament, cu livrare la domiciliul clientului.
Comenzi telefonice
Pentru comenzi mai mari de 25.000 lei, transportul mărfii la domiciliu este gratuit, în maximum 2 ore.
S.C. INTERSERVICE S.R.L.
Str. Arcu nr. 3-5 (lîngă Ag. TAROM), tel. 140523

Consternare în rîndul a mii de salariați

La Moldova Tricotaje nu se va acorda indexarea din luna iulie

Situația economică-financiară a societății comerciale MOLDOVA TRICOTAJE SA se află la ora actuală într-un echilibru fragil, ne-a declarat Gheorghe Toma, liderul sindicatului din unitate. Acest fapt se reflectă în primul rînd în nivelul fondului de salarii pentru cei 2300 salariați ai întreprinderii, salarii care, în ultima perioadă, nu au putut fi acoperite în proporție de 100%, în special datorită numărului insuficient de contracte.

Gheorghe Toma ne-a informat că, în cursul zilei de ieri, au avut loc negocieri cu privire la acordarea indexării pentru luna iulie, administrația și sindicatul convenind că aceasta nu poate fi acordată pe moment, întrucît ar dezechilibra bugetul de cheltuieli. Astfel, a fost luată hotărîrea de a se acorda indexările eșalonat, după plata salariilor pentru luna august.

Se speră ca, o dată cu primirea transportului de fibră care a fost achiziționat cu ajutorul creditului de 1 milion dolari acordat de Banca Comercială București și mai ales o dată cu perfectarea a două noi contracte încheiate recent cu o firmă din Germania și una din Elveția (contracte în valoare de peste 2 milioane mărci germane), activitatea SC Moldova Tricotaje să se revigoreze și salariile să fie acoperite în întregime.

Mihaela BREZEANU

LICEUL CU PROGRAM SPORTIV IAȘI
Aleea Grigore Ghica Vodă nr. 28
anunța **concurs de admitere** pentru clasa a V-a la secțiile de
ATLETISM FOTBAL HANDBAL
care va avea loc în zilele de 4, 5 septembrie 1993, orele 9.00.
Relații suplimentare la secretariatul liceului, tel. 140151.

Cutremur la Moscova

Vicepreşedintele Ruţkoi a rămas fără "Mercedesul" oficial şi a fost dat afară de la Kremlin

■ *corespondenta BBC la Moscova apreciază că prin eliminarea lui Ruţkoi, Boris Elţîn încearcă să reducă la tăcere un rival politic*

Parlamentul încearcă să invalideze decretul prezidenţial

Vicepreşedintele rus, Aleksandr Ruţkoi, demis miercuri prin decret prezidenţial de către Boris Elţîn, a caracterizat măsura drept legală şi ca violînd prevederile constituţionale. El a adăugat, însă, că nu va întreprinde nici o acţiune în justiţie împotriva acestui decret. "În mai puţin de o lună vom vedea cine a avut dreptate", a declarat Ruţkoi. La rîndul său, preşedintele parlamentului rus, Ruslan Hasbulatov, a protestat împotriva suspendării din funcţie a vicepreşedintelui Ruţkoi şi a vicepremierului Vladimir Şumeiko. Declarîndu-se surprins de această decizie, Hasbulatov a adăugat că măsura, neconstituţională, încearcă să creeze un precedent periculos. El şi-a exprimat convingerea că Parlamentul va invalida decretul prezidenţial, informează REUTER şi FRANCE PRESSE.

Presa moscovită de ieri crede că demiterea lui Ruţkoi s-ar putea întoarce împotriva lui Elţîn

Ziarele de ieri din Rusia comentează, pe larg, decretul prezidenţial privind suspendarea temporară a vicepreşedintelui Alexandr Ruţkoi şi a prim vicepremierului Vladimir Sumeiko. Astfel, "Nezavisimaia Gazeta" scrie că, prin îndepartarea temporară a celor două oficialităţi, Boris Elţîn a oferit doi "aşi" vicepreşedintelui în dizgraţie în primul rînd, demiterea lui Sumeiko demonstrează neîncrederea preşedintelui în afirmaţia vicepremierului că nu ar fi implicat în acte de corupţie. Astfel, Ruţkoi poate să înceapă să adune acte compromiţătoare pentru adversaul său. În al doilea rînd, exprimîndu-şi neîncrederea faţă de Alexandr Ruţkoi în asociaţie cu Vladimir Sumeiko, preşedintele rus oferă posibilitatea vicepreşedintelui să afirme că această măsură a fost inventată tocmai pentru a i se da lui încă o lovitură, folosindu-se de faptul că vicepremierul oricum nu mai poate fi salvat. **(NEP)**

Elţîn a fost acuzat de tendinţe dictatoriale

Corespondenta BBC la Moscova furnizează amănunte privind această ultimă hotărîre luată de Boris Elţîn: "Scuza preşedintelui rus pentru suspendarea vicepreşedintelui său este scandalul de corupţie care ameninţă întregul guvern rus. Decizia pare, însă, şi o modalitate comodă prin care încearcă să reducă la tăcere un rival politic important. Vicepresedintele Ruţkoi l-a acuzat neîncetat pe presedintele Elţîn de tendinţe dictatoriale şi nu a renunţat la propriile sale ambiţii de a deveni preşedinte. Ruţkoi a fost deja privat de Mercedesul său oficial, de o mare parte a gărzilor de corp şi a fost dat afară din Kremlin. Preşedintele Elţîn l-ar fi demis fără îndoială demult dacă ar fi avut dreptul prin Constituţie. Decretul pare a-l penaliza şi pe un sprijinitor al lui Elţîn, prim viceprim-ministrul Vladimir Sumeiko. Ambii demnitari au fost eliberaţi temporar din funcţie, în asteptarea rezultatelor unei anchete oficiale asupra acuzaţiilor de corupţie. Dl Sumeiko s-a grăbit să anunţe că a fost demis temporar, la propriile sale insistenţe. El tocmai l-a dat în judecată pe dl. Ruţkoi, care l-a acuzat de deturnare de fonduri de stat destinate unor alimente pentru sugari. Dl. Ruţkoi s-a grăbit şi el să denunţe măsura luată de preşedintele Elţîn drept neconstituţională şi a insistat în repetate rînduri asupra faptului că a fost ales direct de poporul rus şi că nimeni nu are dreptul să îl demită. Cu toate acestea, dl Ruţkoi a declarat în faţa ziariştilor care îl însoţesc în turneul pe Orientul Îndepărtat că nu are de gînd să îl acţioneze în judecată pe presedinte. Voi dovedi eu care e adevarul într-o lună, a afirmat el, referindu-se probabil la acuzaţia sa potrivit căreia anturajul dlui Eltin este corupt" **(după BBC World Service)**

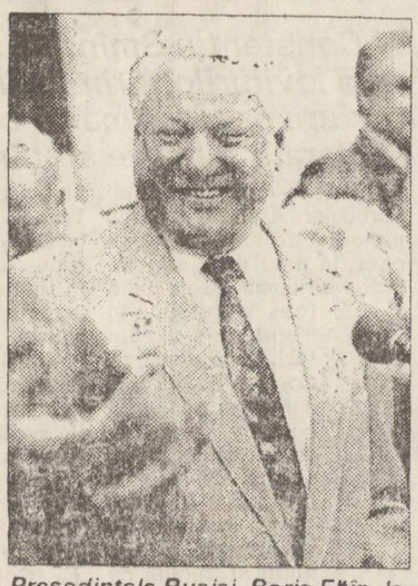

Preşedintele Rusiei, Boris Elţîn, loveşte din plin în adversarii politici.

Negocierile de pace asupra Bosniei au eşuat

Doar NATO mai poate opri luptele dintre sîrbi, croaţi şi musulmani

Părţile beligerante s-au acuzat reciproc de eşuarea tratativelor

Negocierile de pace asupra Bosniei-Herţegovina, începute la 27 iulie, au eşuat miercuri seara la Geneva, unde mediatorii ONU şi CEE au avertizat că această ţară riscă să cunoască acum o intensificare a războiului şi să plonjeze în haos şi anarhie.

Părţile beligerante s-au acuzat reciproc de acest eşec, survenit în momentul în care se credea că un acord este iminent.

Secretarii generali ai ONU şi NATO, Boutros Boutros Ghali şi Manfred Woerner, au evocat la Geneva posibilitatea de lovituri aeriene asupra Bosniei-Herţegovina şi cooperarea între cele două organizaţii pentru a determina aplicarea planului de pace.

Ajutorul umanitar vest-european ar putea fi suspendat

"Negocierile de la Geneva asupra Bosniei şi Herţegovina au eşuat, cel puţin pentru moment, deoarece nu există acord asupra hărţii celor trei republici", a declarat mediatorul David Owen.

"Negocierile de pace sunt terminate, sper că temporar, a adăugat lordul Owen în cursul unei conferinţe de presă comune cu Throvald Stoltenberg.

Participanţii la negocieri - sîrbi, croaţi şi musulmanii bosniaci - ca şi preşedinţii Serbiei şi Croaţiei au acceptat, potrivit declaraţiei sale, să rămînă pînă joi dimineaţa, dar "fără un miracol, nu va exista acord".

La rîndul său, Stoltenberg şi-a declarat neliniştea profundă faţă de posibilitatea de a menţine ajutorul umanitar pentru cei aproape 2,3 milioane de persoane asediate sau deplasate din Bosnia. "Dacă situaţia rămîne calmă, cred că aceasta va fi posibilă, dar o intensificare a războiului va fi foarte dificilă pentru programele de ajutor", a declarat fostul şef al diplomaţiei norvegiene.

Întrebaţi asupra responsabilităţii lor în ruperea negocierilor, copreşedinţii Conferinţei internaţionale asupra fostei Iugoslavii au subliniat că, într-un an şi jumătate, au existat deja 5 mediatori de pace şi 3 planuri diferite.

Campania de "purificare etnică" ia proporţii

Comandantul şef al armatei bosniace (majoritar musulmană) generalul Rasim Delici, a acuzat forţele sîrbe şi croate că folosesc mii de civili musulmani drept "scuturi umane" pe linii ale frontului, afirmînd totodată că s-a "intensificat recent" campania de "purificare etnică" împotriva populaţiei musulmane, transmit agenţiile Reuter şi AFP. El a declarat că 4000-5000 de oameni au fost folosiţi drept scuturi umane în zona Iablanita, la circa 100 km sud-vest de Sarajevo, unde forţele sîrbe şi cele bosniace îşi disputa controlul asupra regiunii.

Pe de altă parte, generalul Delici a semnalat că forţele sîrbe bosniace au lansat o ofensivă în nordul Bosniei şi Herţegovinei în încercarea de a ocupa regiunea Doboj. **(Rompres)**

Extrema dreaptă israeliană îl ameninţă pe liderul OEP

"Dacă Arafat ajunge viu la Ierihon, nu ştiu în ce stare va pleca"

"Dacă guvernul israelian îl va aduce aici, la Ierihon, pe Yasser Arafat viu, nu ştiu în ce stare va pleca", a avertizat partidul de extremă dreapta Moledet, Rehavam Zievi, unul dintre promotorii mutării palestinienilor în afara teritoriilor ocupate, citat de France Presse.

La rîndul său, Beniamin Netanyahu, liderul partidului Likud (dreapta naţionalistă), a anunţat că partidul său "va utiliza toate mijloacele legale pentru a împiedica realizarea acordului" israelo-palestinian, relatează AFP.

Cei doi lideri împreună cu alţi 13 deputaţi israelieni au demonstrat la Ierihon, împotriva acestui proiect de acord, ce prevede pentru început, retragerea israeliană din Gaza şi Ierihon, estimînd că el va duce la război. Netanyahu i-a cerut premierului Rabin să organizeze noi alegeri, transmit Reuter şi AFP.

125.000.000 dolari pentru dezvoltarea zonelor Gaza şi Cisiordania

■ *ajutorul provine de la ţările nordice*

Oficialităţile ţărilor nordice au hotărît, miercuri, acordarea unui ajutor financiar de 1.000.000.000 coroane suedeze (125.000.000 dolari) pentru dezvoltarea teritoriilor Gaza şi Cisiordania, a anunţat un responsabil al ministerului norvegian al Afacerilor Externe, citat de FRANCE PRESSE. Această decizie a fost luată în cursul unei reuniuni a miniştrilor Afacerilor Externe din Norvegia, Suedia, Danemarca, Finlanda, Islanda, organizată în zilele de marţi şi miercuri, pe insula suedeză Gotland, din Marea Baltică. Ministrul danez al Cooperării, Helle Degn, a declarat că, avînd în vedere negocierile istorice dintre reprezentanţii Israelului şi ai palestinienilor, "comunitatea internaţională trebuie să asigure condiţiile economice pentru o dezvoltare democrată durabilă în această regiune, care a fost marcată timp de decenii de imense suferinţe umane".

Cotidianul britanic "The Times" şi-a redus preţul de vînzare

■ *el costă acum 30 penny, în loc de 35*

Marele cotidian britanic "THE TIMES" şi-a redus preţul de vînzare de la 35 la 30 de penny. Este cea mai mare reducere de preţ din domeniul presei, după mai multe zeci de ani. Ziarul aparţine lui Rupert Murdoch International News Corporation. Alt ziar important, "THE INDEPENDENT", a declarat că "THE TIMES", reducîndu-şi preţul de vînzare, doreşte, probabil, să se auto-elimine de pe piaţa presei.

După ce a fost condamnat la doi ani de detenţie

Un fost judecător est-german a plătit 3530 dolari pentru victimele sale

Judecătorul est-german Otto Jürgens, care a condus în 1950 o serie de procese staliniste împotriva unor aşa-zişi nazişti, a fost condamnat, miercuri, de un tribunal din Leipzig, la doi ani de detenţie, anunţă AFP. Este pentru prima dată cînd un magistrat, care a participat la "procesele" intentate din ordinul Moscovei, este condamnat. Totodată, Jürgens a fost obligat să doneze suma de 6000 de mărci (3 530 dolari) în beneficiul Asociaţiei Victimelor Stalinismului.

150 de copii din Buenos Aires au fost răpiţi de o sectă religioasă

Poliţia argentiniană a perchiziţionat mai multe case din Buenos Aires şi suburbiile sale, salvînd cel puţin 150 de copii despre care se crede că au fost răpiţi şi forţaţi să participe la ceremoniile organizate de o sectă religioasă denumită "Copiii Domnului". Copii au, toţi, pînă în 16 ani şi, potrivit relatărilor, majoritatea provin din Statele Unite, iar restul din Marea Britanie, Peru, Chili, Canada şi Argentina. Ei au fost duşi la casele de copii din oraş. Peste 20 de persoane au fost arestate şi acuzate de răpire şi alte crime. Raziile au fost efectuate la ordinul unui judecător, în urma cererilor formulate de autorităţile din Statele Unite şi Canada.

Statele Unite îşi vor reduce drastic numărul militarilor

■ *ministrul Apărării, Les Aspin, a precizat că Statele Unite îşi vor menţine, pînă la sfîrşitul secolului, o prezenţă militară puternică în Europa şi Asia*

Preşedintele american Bill Clinton a propus schimbări majore în strategia militară a SUA de după "războiul rece", incluzînd reduceri drastice ale trupelor şi punerea accentului pe armele convenţionale de înaltă tehnologie, pentru aplanarea conflictelor regionale, informează REUTER. Planul, făcut public miercuri de către secretarul apărării, Les Aspin, preconizează reducerea numărului militarilor de la 1,7 milioane, în prezent, la 1,4 milioane, reducerea flotei aeriene şi navale, însă prevede menţinerea unei prezenţe militare puternice în Europa şi Asia, pînă la sfîrşitul secolului. Proiectul pledează în favoarea utilizării unor forţe mai mici, însă mai mobile, accentuîndu-se rolul care trebuie să revină puterii aeriene, rachetelor şi bombelor ghidate prin intermediul laserului. Declarînd că la baza planului stau "cerinţele zilei de mîine", Les Aspin a precizat că Statele Unite trebuie să fie pregătite să rezolve situaţiile conflictuale similare celor din Irak şi Coreea de Nord şi să aibă abilitatea de a se impune în două asemenea conflicte aproape simultan şi cu mai puţine trupe. În mod cert, recentele propuneri vor provoca dezbateri aprinse în Congres între aripa liberală, care solicită deja reduceri mult mai drastice, şi cea conservatoare, care îşi manifestă îngrijorarea faţă de reducerea mult prea rapidă a forţelor militare americane, după încheierea "războiului rece".

ROMÂNIA

SOCIETATEA COMERCIALA
AZUR S.A.
TIMIŞOARA cod 1900
B-dul CONSTRUCTORILOR 1-3
Telefon: 96/184059
Telex: 71202
Telefax: 96/190026

AZUR S.A.

PRODUCE:

- RĂŞINI SINTETICE: ALCHIDICE, AMINICE, FENOL-FORMALDEHIDICE INDEN-CUMARONICE, POLIESTERICE, EPOXIDICE.
- EMAILURI, CHITURI, GRUNDURI, VOPSELE INTERMEDIARE PE BAZĂ DE NITRO, RĂŞINI ALCHIDICE, POLIURETANICE, POLIESTERICE
- LACURI DE MOBILĂ NITRO ŞI CARBAMIDICE, ELECTROIZOLANTE, DE PROTECTIE
- SOLUŢIE DE PERMANENT LA RECE ACID PARATOLUEN SULFONIC.
- OXIGEN: APA DISTILATĂ: ANTIGEL: AZOT.
- REPERE DIN POLIESTER ARMAT CU FIBRA DE STICLA.
- SĂPUN RUFE ŞI TOALETĂ.

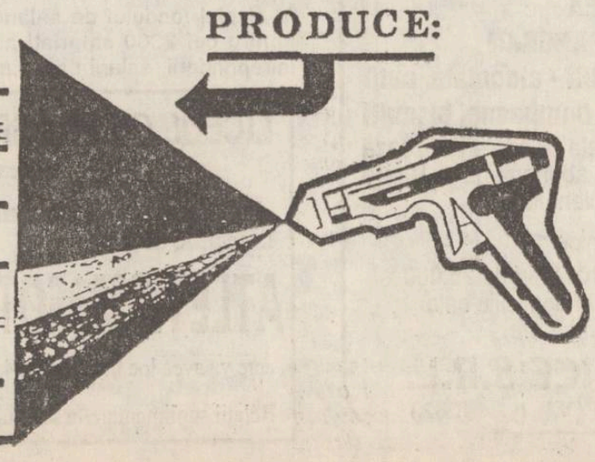

S.C. ALIMENTARA S.A. IAŞI

SOCIETATEA COMERCIALĂ "ALIMENTARA" S.A.
cu sediul în str. A. Panu bl. A nr. 1 organizează

licitaţie publică deschisă

cu strigare, conform Legii 58/1991, H.G.634/91, H.G. 758/91 şi H.G. 545/92 pentru vînzarea activului:

Denumirea activului	Obiectul de activitate	Adresa	Preţul de pornire	Taxa de participare
MAGAZIN ALIMENTAR GENERAL (locaţie de gestiune)	comercializare produse alimentare, pîine, mezeluri	Str. Gării nr. 19, bloc L 8-10	170.000 mii lei	650.000 lei

Licitaţia va avea loc pe data de 6 octombrie 1993, ora 10.00, la sediul societăţii.
În caz de neadjudecare se va organiza etapa a II-a a licitaţiei la 22 octombrie 1993.
În cazul neadjudecării nici în a II-a etapă se organizează etapa a III-a în data de 28 oct. 1993.
Dosarul de prezentare a activului şi criteriile specifice pentru preselecţia ofertanţilor poate fi consultat zilnic la sediul societăţii, între orele 10 - 13.
Alte relaţii privind activul ce se scoate la vînzare se pot obţine la tel. 098/142117 şi 098/114200 - d-nul Ifrim Ioan.
În vederea preselecţiei participanţilor la licitaţie, ofertanţii vor depune cu 10 zile înainte de data licitaţiei, dosarul cuprinzînd documentele prevăzute în H.G. nr. 634/1991, H.G. nr. 758/1991 (existenţa legală, modul de îndeplinire a criteriilor, scrisoare de garanţie bancară sau extrasul de cont la zi, dovada achitării obligaţiilor fiscale).
De asemenea, cu 3 zile înainte de data licitaţiei, vor face dovada depunerii la casieria unităţii a taxei de participare de 10% din valoarea activului.
Taxa de intrare (inclusiv participanţii la licitaţie) este de 50 lei.
În preţul de pornire a licitaţiei nu este inclusă valoarea terenului aferent, urmînd ca acesta să fie vîndut cumpărătorului activului conform H.G. nr. 331/1992

CAFEAUA DE DIMINEAȚĂ

Cămașa de acasă a marelui actor Constantin Nottara

Aurel LEON

Marele actor Constantin Nottara, decanul scenei românești, cînd s-a stins în 1935 a lăsat cu limbă de moarte să fie îngropat în cămașa pe care o păstra cu sfințenie în șifonier și sub cap să i se pună rolul lui Ștefan cel Mare din "Apus de soare" de Delavrancea, rol creat de el cu mare succes și preluat apoi de Calboreanu. Ținea Nottara să-și odihnească pletele pe replicile lui Ștefan din piesă: ... "Oh, pădure tînără!... Unde sînt moșii voștri? Presărați... la Orbic, la Chilia, la Baia, la Lipnic, la Soci, pe Teleajen, la Racova, la Războieni... Unde sînt părinții voștri? La Cetatea Albă, la Cătlăbugi, la Scheia, la Cosmin, la Leuteși... Unde sînt... bătrînul Manuil și Gocăn și Știbov și Cindea, și Iuga și Gangur și Gotcă și Mihail Spătarul, și Ulea Hurcu comisul și Dajbog pîrcălabul și Oană și Gherman, și fiara păloșului, Boldur? Pămînt!... Și pe oasele lor s-a așezat și stă tot pămîntul Moldovei ca pe umerii unor uriași!"

Iar acel pachet misterios conținea o cămașă țărănească, cusută pe vremuri de mama lui, cu mătase adusă din satul ei înainte de a fi adusă în cartierul Dămăroaia din București. Și astfel a plecat în eternitate Nottara, în cămașa satului din care descindea și cu vorbele lui Ștefan cel Mare sub cap.

Mi-am amintit de această întîmplare, care a făcut oarecare vîlvă la timpul ei, urmărind un fel de campanie băscălioasă a unui ziar ieșean care își închipuie că-l minimalizează pe dl. conf. dr. Constantin Simirad, primarul orașului, acordîndu-i titulaturi ca "omul de la Coțușca", "flăcăul de la Coțușca". Aceasta e o mentalitate de citadin înfumurat, ironizată prompt de Tudor Arghezi. Dacă dl. Simirad și-ar ascunde originea morală, cum procedează alții ascunzîndu-se sub pseudonime și titluri căutate, ar fi un motiv. Dar cînd omul spune deschis că s-a născut în satul Coțușca din Botoșani unde locuiește bătrîna sa mamă și unde abia așteaptă să petreacă liniștit cîteva zile, ce e de ironizat în asta? Ce poate fi mai duios, mai omenește, decît revenirea în satul tău, cu casa bătrînească îngenunchiată de ani în troscotul ogrăzii? Îmi amintesc că după ce l-am întîlnit pe Victor Ion Popa în teatrul său din str. Uranus - București, era parcă prin aprilie 1934, trecînd prin satul Dodești din preajma Bîrladului în vara acelui an, am aflat că în comună se află o echipă de studenți conduși de profesorul lor Victor Ion Popa, originar chiar din acel sat. Studenții erau încadrați în așa zise "echipe regale" și lucrau la înfrumusețarea satului. L-am văzut pe Victor Ion Popa stînd de vorbă cu cîțiva consăteni. Era alt om. Chiar și vorba i se schimbase. Rostea cuvintele cu accentuat accent moldovenesc. Într-o bucătărie improvizată, cine gătea pentru echipă?

Maria Mohor, primă amoreză a Teatrului Național din București și gospodină în sat, la Dodești-Bîrlad (văzută de V.I. Popa)

Maria Mohor, soția scriitorului și diva primei scene bucureștene. Cu un soț de împrumut, Maria Mohor, parcă interpreta un rol de tînără gospodină, sub admirația soțului. Revenind în satul lui să-i repare podurile și drumurile, Victor Ion Popa glumea cu oamenii, făcea planuri gospodărești și era ars de soare ca un oarecare surtucar din Dodești. Cînd mi-a arătat culcușul de noapte pe prispa casei, sub paza stelelor, care îl invidiau fiindcă dormea cu o... stea a teatrului, mi-au venit în minte versurile lui Lucian Blaga din "Poemele luminii":

"Ca să-l aud mai bine, mi-am lipit
De glii urechea - îndoielnic și supus -
Și de sub glii ți-am auzit
A inimii bătaie zgomotoasă."

Cei din vechime se mîndreau cu originea, indicînd legătura cu pămîntul prin acea particulă ot din titulatura monogramatică (de la).

Procedeul s-a prelungit în epoca modernă prin indicarea locului natal ca adaos la nume, precum Ionescu de la Brad, Alexandrescu-Dona, Ghe. din Moldova, Lascanov-Moldoveanu, Munteanu-Rîmnic, Rosetti-Tețcani, Sturza-Miclăușeni... Particula ot era egală cu un titlu de noblețe, ea atestînd că cel în cauză a fost înzestrat cu pămînt pentru fapte de arme deosebite. Atunci de ce atîta ironie? Cu cît ar fi micșorați dacă am spune Alecsandri de la Mircești, Eminescu de la Ipotești, Creangă de la Humulești, Sadoveanu de la Pașcani, Enescu de la Liveni?

Îl înțeleg pe dl. Simirad cînd își exprimă nostalgia pentru măcar cîteva zile de odihnă acasă la Coțușca. Să adoarmă pe crivatul din odaia cu miros de busuioc, ascultînd relatările mamei pe marginea ultimelor evenimente din sat. Astfel, primarul ar uita cîte îl așteaptă și ar deveni cu adevărat "băiețelul de la Coțușca", pe care îl desfid citadinii de la ziarul sprijinit - culmea - cu ... credit agricol, ... deci credit-Coțușca!

Nu-i înțeleg pe harnicii condeieri care încearcă să înțepe o trăsătură caracteristică a fiecăruia dintre noi. Și domniile lor provin de undeva, dacă nu dintr-un sat, dintr-o mahala de tîrg; și ei simt uneori dorința, între două articole anti-Coțușca, să îndeplinească acea osmoză între salar și metafizic:

În somn sîngele meu ca un val
se trage din mine
înapoi la părinți.
Atunci? ■

Din scrisorile, telefoanele și audiențele zilei

■ **DI. DAN GOREA, str. P. Ispirescu nr. 8** răspunde scrisorii d-lui Sandu Gheorghe, publicată la această rubrică la 11 august 1993.

"Familia Sandu Gheorghe - spune dl. Gorea, conform actului de vînzare-cumpărare are dreptul la 359 mp teren construit și neconstruit, așa cum rezultă din planul de înstrăinare, autorizat cu nr. 294/1979. Indiferent ce lege se va invoca, Primăria ori Prefectura nu-i poate acorda mai mult teren decît a cumpărat, adică 359 mp, iar familia Agape Ion, tot conform actului de vînzare-cumpărare, are dreptul la 100 mp - orice pretenție ori deținere suplimentare de teren fiind în afara legii.

Pentru dl. Sandu Gheorghe fac mențiunea că în suprafața îngrădită de el există un surplus pe care orice măsurătoare îl va dovedi. Din suprafața totală care există, dacă se scad proprietățile celor două familii - Sandu și Agape, conform planului de situație, terenul rămas revine d-lui Mihai Ștefan Racoviță din București, moștenitorul defunctului Gheorghe Racoviță și Elenei Gorea, născută Racoviță, moștenitoarea defunctului Mihai Racoviță.

E drept, terenul respectiv a fost închiriat d-lui Sandu de către Mihai Racoviță și apoi de către Elena Gorea pentru grădinărit pînă în 1990, cînd i s-a interzis accesul pe teren, deoarece a mutilat nucii din grădină pentru a-i folosi ca lemn de foc, fără acordul proprietarului.

Referitor la intrarea din strada Ateneu nr. 1, aceasta este blocată și ocupată în mod samavolnic de către dl. Sandu Gheorghe - prin aceasta interzicîndu-se accesul pe terenul d-lui Mihai Ștefan Racoviță. Samavolnic este ocupată tot de dl. Gheorghe Sandu și o parte din terenul ce le revine de drept moștenitorilor defuncților Gheorghe Racoviță și Mihai Racoviță.

Ocuparea fără drept a uliței din str. Ateneu nr. 1 a făcut ca terenul moștenit de Mihai Ștefan Racoviță să nu fie lucrat. După cum terenul de la nr. 6 nu a putut fi muncit din cauză că cel care l-a deținut cu chirie (un atelier de confecții metalice) l-a lăsat blocat cu deșeuri metalice.

În concluzie, menționez că terenul din strada Dudescu, colț cu str. Ateneu, aparține familiei Racoviță din anul 1912, iar cei care au cumpărat o parte de teren îi invit să-și mențină proprietatea în limitele stricte ale actului de vînzare-cumpărare și a planului de situație care însoțește actul. Orice abatere sau ocupare de teren în afara actelor poate fi considerată ca o încălcare a dreptului de proprietate și cel care nu respectă legea va suferi rigorile ei și plata daunelor."

Deci, așa cum arătam și noi la 11 august, proprietatea se dovedește cu acte, dl. Dan Gorea administrînd acte și dovezi că este proprietar.

■ **DI. IULIAN PREDUCHIN, Bulevardul Independenței nr. 24** constată că la capătul tramvaiului 1, la Copou, se construiește în prezent un bufet și întreabă organele sanitare competente, precum și Primăria, dacă se construiește pentru acesta, alături, și W.C.-ul necesar.

Dacă nu s-a gîndit cineva să rezolve și problema aceasta!

■ **DI. NICOLAE RADU, administrator, și NICOLAE ȚĂRANU - președintele Asociației de locatari Arcu 25, Iași,** au depus la 10 august 1992 o adresă (nr. 648) la R.A. Gaz Metan Iași precum și la S.C. Consart S.A. prin care încunoștiințau că, acum circa 10 ani, cînd s-au instalat conductele de gaz metan, maistru de lucrări, dl. Forceag nu și-a pus oamenii să le vopsească, iar între timp acestea au ruginit și ar fi necesar, pentru evitarea neplăcerilor (vezi cazul Păcurari), să-și pună oamenii să revadă lucrarea, mai ales că sudurile pot ceda, iar încasarea fiind făcută trebuie terminată și lucrarea.

A trecut, iată un an, și nu s-a luat nici o măsură. Asociația de locatari din Arcu 25 a revenit cu nr. 675 și la 21 august 1993. La aceleași unități, cu aceleași cerințe și aceleași motivări.

Cum e vorba și de prevenirea unor incendii, poate intervine grupul de specialitate P.C.I. pentru a-i scoate din obișnuit pe domnii de la S.A. Consart S.A. și R.A. Gaz Metan Iași. "Nu-i suficient să dăm sfaturi cum să folosim gazul metan, ci trebuie să și executăm ori să terminăm lucrările de prevenire a unor eventuale catastrofe păgubitoare" spun semnatarii scrisorii.

■ **DI. ION MARDARE, str. Păcurari 55, sc. C, ap. 29**, spune că sediul fostului C.A.P. din Lespezi a fost licitat de fiul fostei inginere-șef a C.A.P., d-na Alexandrina Străchinaru, astăzi șefa Camerei Agricole a comunei, pe mai nimic. Mai întîi casa a fost ocupată de Dan Străchinaru. Apoi s-a făcut licitația. O licitație formală din care au pierdut oamenii, dar a cîștigat familia Străchinaru.

Cînd se vor lua la mînă licitațiile, că sînt destule, cineva va tremura, sîntem siguri. Pînă atunci însă cetățenii localnici de ce nu sesizează, de ce nu-i întreabă pe cei din comisiile de lichidare? Ceva, împotriva profitorilor, trebuie făcut!

■ **DI. MIHAI MORARU, str. Nicolina, bloc A1, sc. B, ap. 31**, electromecanic ascensoare la Cooperativa Prestațiunea, susține într-o scrisoare necesitatea pensionării prin lege, la cerere, a celor trecuți de 50 de ani, dar condiționat că se vor muta la sate, la bucata lor de pămînt. "Aproape toate posturile de paznici și de portari de la oraș sînt ocupate de oameni de la sate - navetiștii. Mai sînt și în cadrul primăriilor anumite servicii ocupate de oameni care ar trebui pensionați pentru că dețin o casă mică sau mai mare la sate, iar posturile să fie ocupate de tineret, care astăzi n-are loc de muncă. Nu o spun cu răutate, dar cu "boni-bon" și cu "mesuțele stradale" nu se poate înghiți nici forța de muncă, nici fortifica producția, nici regenera forța de muncă din agricultură și industrie. Dacă se tem unii că rămîn fără bătrîni, să oprească cîte un specialist sănătos care poate instrui și forma 20-30 de băieți tineri, unii gata să sară și în foc pentru un loc de muncă, ca la armată, nu!?"

Lucrurile par frumoase și rezolvabile, să vedem, însă, ce spun cei care fac proiectele de modificare a Legii pensiilor, dacă le aprobă și le promulgă cine trebuie, d-le Mihai!

■ **DI. ION ROTARU, str. Roman Vodă 32 Iași;** dobînzile pentru sumele depuse la C.E.C. diferă: pentru dobînzile la vedere, dobînda este de 18 %; pentru cele la termen - 50 %; pentru sumele din contul personal - 18 %; obligațiunile C.E.C. cu cîștiguri au o dobîndă de 15 %. Cît privește "primele de fidelitate" - o nouă formă de atragere de către C.E.C. a disponibilităților bănești ale populației - se acordă astfel: 70 % din volumul total al dobînzilor pentru depozitele la vedere pe 1993 și 18 % din dobînzile pentru depozitele la termen.

Depozitele pe librete C.E.C. la termen trebuie păstrate intacte timp de un an din ziua depunerii lor pentru a beneficia de dobînda de 50 %, contrar - sumele acestea nu mai atrag după ele... dobînda.

Mulțumesc că sînt încă persoane fizice care mai au disponibilități bănești și se interesează de C.E.C. Ori sînteți, cumva, totuși, un... întreprinzător?

Ion N. OPREA

PUNCTE DE VEDERE

PUNR contestă tot mai vehement Guvernul Văcăroiu

■ *partidul de guvernămînt va trebui să facă anumite concesii PUNR-ului sau să renunțe la sprijinul acestuia*

La încheierea sesiunii extraordinare a Parlamentului privind faptele de corupție ale unor înalți demnitari ai actualului guvern român, Opoziția a depus o moțiune simplă în care cere Guvernului "desolidarizarea de persoanele implicate în acte de corupție și îndepărtarea lor din funcțiile publice pe care le ocupă în prezent". De fapt, Opoziția cere demiterea miniștrilor acuzați de corupție de către generalul Gh. Florică. Aceștia sînt: Viorel Hrebenciuc - secretarul general al guvernului, Florin Georgescu - ministrul finanțelor și George Ioan Dănescu - ministrul de interne. Marți, PUNR-ul, prin senatorul Viorel Sălăgean, a declarat în Parlament că sesiunea extraordinară împotriva corupției este o cacealma pusă la cale de la Cotroceni.

Dacă PUNR-ul lui Gheorghe Funar și-ar menține, pînă la capăt, acest punct de vedere, atunci, inevitabil, guvernul Văcăroiu ar trebui să cadă. Însă, așa cum cunoaștem deja partidul domnilor Funar și Gavra, nu putem fi deloc siguri de consecvență și de seriozitate prea multă vreme. Este foarte posibil ca PUNR-ul, prin această declarație, ca și prin alte declarații din ultima vreme anti-PDSR, să nu urmărească, de fapt, decît obținerea din partea partidului de guvernămînt a noi și noi privilegii, așa cum a mai făcut-o și cu alte ocazii. Este, deci, posibil ca una să declare PUNR-ul de la tribuna Parlamentului și cu totul altceva să voteze în privința moțiunii. În cazul în care moțiunea depusă de Opoziție nu va întruni sufragiile majorității parlamentare se creează un serios precedent pentru corupții noștri guvernanți care vor fi siguri că, în orice condiții, vor fi apărați de colegii lor din Parlament. Acest lucru îl remarca în intervenția sa televizată de marți seara și dl. Nicolae Manolescu - președintele PAC. De fapt, în acea dezbatere televizată, atît dl. Manolescu cît și Dinu Patriciu au punctat calm, dezinvolt și ferm, în vreme ce senatorul PDSR, Doru Ioan Tărăcilă, avea un facies plin de grimase, ca un boxer prins în corzi și incapabil să se apere. Crisparea televizată a celor doi parlamentari PDSR, din seara de marți, lasă să se vadă, în profunzime, crisparea întregii puteri de acum din România în fața propriilor acte de corupție, care nu mai pot fi tăinuite. Chiar dacă moțiunea depusă de Opoziție va pica, chiar dacă Puterea nu va trebui să-și revoce guvernul, cu toate rapoartele lui Rómul Vonica, opinia publică este convinsă că, acolo, sus, ceva este putred de tot. Pînă la urmă, tot va trebui Puterea actuală să dea socoteală de faptele sale. Este numai o chestiune de timp.

Dorin POPA

ultimul vagon poștal

O reacție după articolul "Zeci de familii din Lunca Cetățuii sînt terorizate de către domnii romi"

Ne-am săturat!

Ar fi trebuit mai demult să vă scriem, dar noianul de treburi ne-a făcut să nu putem fi la înălțime cu politețea.

Cînd paharul sufletului e plin de 1001 de nemulțumiri, griji și întrebări care au rămas fără răspuns, nici nu știm cu ce să începem.

Gîndindu-ne, că totuși și așa în lumea de azi întîlnești multă răutate și nepăsare față de semeni, hai să începem scrisoarea noastră cu ceva bun, frumos, dacă se poate spune așa.

Vă mulțumim din suflet pentru promptitudinea cu care ați răspuns la scrisoarea noastră, dîndu-ne un fir de speranță, care, măcar pentru 2-3 zile, ne-a făcut să ne gîndim că și pentru noi vor veni zile mai bune și mai liniștite.

Dar, știți și Dvs. că o minune la români nu ține mai mult de trei zile. Au trecut cele trei zile și vecinii noștri au început bătaia cu strigăte asupra celor care au avut curaj să spună unui reporter ce fac ei. Ogrăzile d-nei Vicol și a d-lui Ilie Olteanu s-au umplut de pietre și geamuri sparte. Ei fac aceste lucruri pentru că sînt siguri că nu vine nimeni să-i întrebe măcar, nu să-i pună amendă pentru cele făptuite. Sînt obișnuiți să dea bani și nimeni să nu le facă nimic. Cei în drept nu aud și nu văd nimic din ce fac ei. Tare am fi curioși ce s-ar întîmpla dacă le-am face noi aceleași lucruri. Sîntem siguri că am plăti amenda, daune persoanelor vătămate (daune materiale, daune morale ș.a.). Dar se vede treaba că legile bietei noastre țări nu sînt făcute pentru cetățenii care stau în ea.

O scrisoare asemănătoare am trimis la Televiziunea Iași, Prefectură, Inspectoratul de Poliție al jud. Iași. Numai de la Televiziune a venit într-o luni un domn reporter, a văzut și a spus că vor veni sîmbătă să stea de vorbă cu sătenii, și de ce nu și cu țiganii. Sîmbătă, s-a strîns tot satul la fosta școală generală, dar n-a venit nimeni.

Nu vrem să pătăm felul cum își fac unii domni serviciul către stat, dar, sub ochii noștri se petrec atîtea, încît sîntem mai mult siguri că domnul de la televiziune a fost sfătuit de cineva, de la puterea noastră locală (care pentru noi nu mișcă un deget), să nu mai vină. Cred că și lor le este rușine cum poate arăta o școală ce este în patrimoniul lor. Nu interesează pe nimeni. Bine că le merge lor bine și ograda lor este curată.

În vîltoarea furiei, am sărit de la una la alta, uitînd să vă spunem că noi n-am ținut neapărat să ne vedem numele la ziar, ci mai degrabă, ne-ar mulțumi niște răspunsuri cu niște măsuri ce s-ar putea lua cu acești oameni, care fac numai rău, de la Primăria noastră, poliția locală, Poliția Județului și Prefectura. Să ne dați un sfat unde să ne mai ducem și ce să facem.

Ne-am săturat să vedem cum pe unde ne ducem se ridică din umeri și se spune că nu se poate face nimic. Chiar nimeni în țara asta nu poate face nimic?

Nu-i poate întreba nimeni de ce fac numai rău, de ce nu sînt obligați să respecte legile, ca și noi? De ce nu învață? De ce nu fac armată? De ce un țigan care nu are carte are carnet de conducere? De unde au milioane de lei? Unde-i Garda Financiară?

Mai sînt întrebări, dar credem că și așa v-am răpit prea mult timp din timpul dvs. cu necazurile noastre.

Încă o dată vă mulțumim și așteptăm măcar unele întrebări răspuns sau o masă rotundă cu cei care pot da răspuns. Vă dorim multă sănătate și să aveți parte numai de bucurii și realizări cît mai multe.

Sătenii din satul Lunca Cetățuii, comuna Ciurea, județul Iași

Scrisoare deschisă domnului Prefect, Dan Gâlea

De ce n-am dreptul la grîul de pe pămîntul meu?

Mă numesc Natalia Spiridon (Vairlă) din satul Suhuleț, comuna Tansa, județul Iași și vin la dumneavoastră, pe această cale, cu rugămintea să mă ajutați să obțin un drept ce mi se cuvine mie și celor 11 copii ai mei.

Conform registrului agricol din anii 1959-1963, la pagina 6, volumul I, este scris negru pe alb că am o suprafață de 3,96 ha. Primăria comunei Tansa îmi întocmește adeverință de proprietate pe o suprafață de numai 3,41 ha.

Solicitînd explicații pentru această micșorare de suprafață, dl. Valică Panaite, secretar la primăria locală, îmi spune că "pot să stau și în cap" că tot îmi reține 0,55 ha teren. Îmi reține oare pentru dumnealui, că este singurul copil la părinți și are 3 ha pămînt? Dacă s-ar aplica asemenea reduceri de suprafețe, procedeul trebuie să se aplice într-o anumită "cotă procentuală" asupra tuturor proprietarilor, cu mai mult de un hectar suprafață, deci s-ar cuveni a se lua pămînt și de la dl. secretar, nu numai de la neștiutori ca mine.

Avînd soțul decedat de 20 de ani și fiind o femeie bătrînă de 71 de ani, este sarcina mea să mă zbat pentru cei 11 copii, să le las drepturile lor în urmă corecte, integrale, avînd în vedere problemele serviciului lor astăzi, că mîine poate nu-l mai au.

Adaug, spre știința dumneavoastră, că nici suprafața promisă de 3,41 ha nu mi-au dat-o în mod efectiv.

Un al doilea aspect care mă nemulțumește este următorul. Suprafața de 0,77 ha pămînt de pe raza Găureni am dat-o la Asociație din anul 1992 și nu am primit nimic nici anul trecut, cînd a fost semănată cu porumb, și nici anul acesta semănată cu grîu. Cînd am deschis gura să-mi cer drepturile de pe pămîntul dat la Asociație, am fost purtată de la Tansa la Țibănești și de la Țibănești la Iași, dar avînd o pensie de numai 2300 lei lunar, iar un bilet dus-întors costîndu-mă 1400 lei, vă închipuiți cum pot face față acestor cheltuieli, fără rezultate.

De la Primăria Tansa mi s-a spus că n-am dreptul la grîul de pe pămîntul meu, promițîndu-mi-se că "pentru colivă mi se va da", totuși.

Conform tradiției, la toți ne trebuie grîu pentru colivă, dar înainte de a închide ochii întru vecie, trebuie să ne mîngîiem că murim cu sufletul împăcat că am obținut ceea ce este al nostru și că am muncit pentru copiii noștri. Ajutați-mă, d-le Prefect, să mor cu acest simțămînt!

**Natalia Spiridon (Vairlă)
Sat Suhuleț, comuna Tansa, județul Iași**

Fotbaliștii de la Polynx pleacă azi la Rîmnicu Vîlcea

■ Zară și Căunei - indisponibili!

După disputarea a trei etape, echipa de fotbal Polynx Iași se află în clasamentul seriei I a Diviziei A pe locul al II-lea, cu 5p. (la un singur punct de Metalul Plopeni), marcînd 7 goluri și primind unul singur, din penalty, la Mangalia. Pentru că cel mai greu meci este cel care urmează, Polynx încearcă să-și ia toate măsurile pentru a aduce puncte și de la Rm. Vîlcea. În acest sens, staff-ul tehnic a hotărît ca formația ieșeană să plece în cursul zilei de astăzi spre Rm. Vîlcea, deplasarea cuprinzînd și o noapte la hotelul "Berbec" din Ploiești. Din nefericire, au apărut indisponibilități în lot, Zară și Căunei fiind accidentați. Gică s-a ales, la unul dintre antrenamente, cu o întindere inghinală, iar Daniel cu o entorsă de toată frumusețea la genunchiul drept, în timp ce susținea probele fizice ale examenului de admitere la Facultatea de Educație Fizică și Sport. Tot în cadrul acestei instituții de învățămînt superior vor da examen "brazilianul" Spirea și tînărul Cobuleanu, care vor pleca vineri spre Rm. Vîlcea, pentru că în aceeași zi vor susține proba de măiestrie. "Cu toate că l-am pierdut pe Ambrosie (n.r. a plecat la probe în Belgia) tocmai cînd începuse să-și dea drumul la joc și că nu-i putem utiliza pe Căunei și Zară, sînt optimist și vă asigur că ne vom bate pentru puncte", ne-a declarat dl. Vasile Simionaș, antrenorul principal al echipei.

Leonard CĂNĂNĂU

Adrian Ambrozie a luat drumul Belgiei.

Fotbal - divizia B

În prim-plan - Măria Sa arbitrul!

■ A.S.A. Agrojim Cîmpulung Moldovenesc - C.F.R. Tepro Iași 1-0 (1-0)

Stadion Cîmpulung; timp răcoros, cu adieri de vînt, teren bun; spectatori 200-300.

***A.S.A. Agrojim:** TUDOR - Stanciu (min. 64 Bărbîntă), Vais, STĂICUȚ, COZMACIUC - Pascu (min. 79 Nițulescu), Raicu, Vițelaru, MUREȘAN - Buzea, EREMIA (antrenor Ionel Stăicuț, fundașul central).*

***C.F.R. Tepro:** POPOVICI - HELEȘTEANU, DRĂGOI, POPESCU, PARASCHIV, Ștefancu - Anghel, ȚUȚU (min. 86 Dumitriu), Slabu - Pavăl (min. 49 Păun), Botezatu.*

Cartonașe galbene: Vițelaru, Eremia, Raicu, Buzea (A.S.A.), Botezatu (C.F.R.).

Cartonașe roșii: Buzea (A.S.A.) și Ștefancu (Tepro), min. 72.

A înscris: Raicu (min. 28, din penalty).

Au arbitrat lamentabil: R. Curtis, I. Ungureanu (ambii Piatra Neamț), M. Ilinca (Roman).

În cea mai mare parte a desfășurării sale, partida de la Cîmpulung mi-a sugerat imaginea unei fecioare din creierii munților, frumușică, curată și cam săracă cu duhul (în cazul nostru, faze de poartă). Meciul s-ar fi terminat probabil liniștit, cu victoria la limită a gazdelor sau, cu puțină șansă pentru noi, cu un rezultat de egalitate. Nu a vrut însă arbitrul nemțean Regepi Curtis, care a ținut să complice inutil jocul, fragmentîndu-l nejustificat și reușind să irite atît gazdele, cît și oaspeții. Astfel, în min. 72, Buzea îl "plimbă" de tricou pe fundașul ieșean Ștefancu, acesta ripostează cu un fault obișnuit, iar "efendi Regepi" îi elimină pe amîndoi. Într-o altă fază, la o altercație între cei doi "optari", Slabu și Vițelaru, a avut în intenție a le acorda ambilor cîte un cartonaș, dar a renunțat văzînd că jucătorul gazdelor mai avea unul. Această manieră catolică de arbitraj a tensionat finalul, jocul de domnișoare de pînă atunci transformîndu-se pe alocuri în corrida. Chiar dacă arbitrul s-a arătat mai darnic față de gazde la capitolul cartonașe, cel mai substanțial cadou a fost făcut acestora în min. 28: la o învălmășeală în careul ieșean, un atacant face o piruetă demnă de balerinii de la Balșoi Teatr în fața lui Helești și cade spectaculos: penalty-ul este transformat cu fentă de Raicu, stabilindu-se astfel scorul partidei.

Meciul a fost, după cum am mai sugerat, sărac în faze de poartă, militarii avînd cîteva ocazii în prima repriză rezolvate de portarul Popovici, care, preferat de antrenor titularului Sîrbu, arată că se poate conta (și) pe el. Finalul, de asemenea, a aparținut gazdelor, cu două mari situații de gol: un luft al lui Bărbîntă (min. 76), aflat singur-singurel în careu, și o lovitură cu capul a lui Eremia (min. 90), apărată cu siguranță de goalkeeperul ieșean. C.F.R. Tepro a combinat frumos, prima parte a reprizei a doua l-a aparținut, dar cei doi atacanți nu s-au văzut la finalizare (Botezatu are scuza deselor "atenții" ale adversarilor care i-au cam luat piuitul). La capitolul ocazii, notăm doar două al căror protagonist a fost juniorul Țuțu. În min. 24, acesta execută cu efect o lovitură liberă de la 10 m de poartă, mult lateral dreapta, din care, cu un portar mai puțin inspirat în acea fază, ar fi ieșit un gol de zile mari. Momentul psihologic al meciului apare în min. 67, tînărul "decar" ieșean se lansează singur spre poartă, portarul Tudor îi iese în întîmpinare, dar Țuțu alege soluția unui șut cu boltă peste acesta de la 18 m. Execuția este, din păcate, defectuoasă, iar lobul lui Țuțu trece și peste poartă. Să mai amintim că jucătorii ieșeni vor aborda partida de duminică cu liderul seriei fără Ștefancu (suspendat) iar primul punct pe ordinea de zi va fi recuperarea lui Botezatu, Slabu și a celorlalte victime ale finalului încins de la Cîmpulung.

G.I. NICOLAE

Celelalte rezultate: Cetatea Tg. Neamț - Cozinda Botoșani 2-0; Meconerg Onești - FEPA'74 Bîrlad 5-0; Nitramonia Făgăraș - Minerul Comănești 2-0; Bucovina Rădăuți - Harghita Od. Secuiesc 0-0; Mureșul Toplița - Minerul Gura Humorului 7-0; C.S. Melana Săvinești - Aerostar Bacău 3-1; ISAMA Sf. Gheorghe - Vrancart Adjud 3-0; Cotidian Bacău - Rapid Miercurea Ciuc 1-0.

Etapa viitoare (duminică, 5 septembrie): C.F.R. Tepro - Mureșul Toplița; Harghita - C.F.R. Pașcani; Cozinda - Meconerg; FEPA - Nitramonia; Minerul Comănești - Bucovina; Petrolul Moinești - A.S.A. Cîmpulung; Minerul Gura Humorului - Melana; Aerostar - ISAMA; Vrancart - Rapid Miercurea Ciuc.

Talentatul Aurelian Țuțu, cel care ar fi schimbat, poate, soarta meciului.

Un penalty discutabil

■ C.F.R. Pașcani - Petrolul Moinești 0-1 (0-0)

Oaspeții, cu cîțiva foști "selenari" în formație (Alexa, Fulga, Ailincăi, Artene, Trîmbițaș), o echipă bine clădită fizic și cu un bun control al balonului, își permit să ia de la început jocul pe cont propriu, surprinzîndu-i pe localnici, care fac eforturi să-și organizeze sistemul defensiv. Chiar și în aceste condiții, ocaziile au alternat de ambele părți (C.F.R. - min. 17, 18, 19, 36, 64; Petrolul - min. 6, 8, 13, 25, 28, 61). Pînă la urmă, au cîștigat petroliștii printr-un gol marcat în min. 70: o acțiune rapidă la marginea careului, un atacant din Moinești îl împinge cu cotul pe Văcaru în careu, acesta se dezechilibrează și încearcă să-l deposedeze. Atacantul cade în careu iar arbitrul îl elimină pe Văcaru și apoi dictează 11 m. Înscrie Trîmbițaș printr-un șut foarte puternic. Arbitrul sucevean R. Coșerariu a mai greșit în cîteva faze, nesancționînd unele faulturi "la firul ierbii" ale oaspeților și dînd undă verde unor semnalizări eronate ale tușierilor. De asemeni, în min. 34 îi acordă absolut fără nici un motiv un cartonaș galben lui Rîznic.

Echipa C.F.R.: Iancu - M. Crețu, I. Popa, D. Popa - C. Crețu, Văcaru, Tănase, Rîznic, Irimia - Maxim (min. 76 Tofan), Gurgu.

Codru VULPAȘIN

P.S. În urma "interpelării" din ziarul "Monitorul", stația de amplificare a stadionului s-a pus în funcțiune; nu însă și tabela de marcaj. Cînd vor reuși organizatorii să împiedice pătrunderea diverselor persoane neoficiale spre culoarul prin care trec jucătorii și arbitrii?

1.	Mureșul Toplița	4	3	0	1	11-3	6p
2.	Harghita Od. Secuiesc	4	2	2	0	8-2	6p
3.	Petrolul Moinești	4	3	0	1	9-4	6p
4.	Isama Sf. Gheorghe	4	2	1	1	6-4	5p
5.	Cetatea Tg. Neamț	4	2	1	1	4-4	5p
6.	Nitramonia Făgăraș	4	2	0	2	7-4	4p
7.	Vrancart Adjud	4	2	0	2	7-6	4p
8.	Cozinda Botoșani	4	2	0	2	6-5	4p
9.	Meconerg Onești	4	1	2	1	6-5	4p
10.	Aerostar Bacău	4	2	0	2	6-6	4p
11.	CFR Tepro Iași	4	2	0	2	2-2	4p
12.	Cotidian Bacău	4	1	2	1	2-2	4p
13.	Minerul Gura Humorului	4	2	0	2	7-10	4p
14.	ASA Cîmpulung	4	2	0	2	4-10	4p
15.	Melana Săvinești	4	1	1	2	6-6	3p
16.	Rapid Miercurea Ciuc	4	1	1	2	4-4	3p
17.	Minerul Comănești	4	1	1	2	2-5	3p
18.	Bucovina Rădăuți	4	1	1	2	1-7	3p
19.	CFR Pașcani	4	1	0	3	4-5	2p
20.	FEPA'74 Bîrlad	4	0	2	2	0-8	2p

Fotbaliștii intră în pușcărie...

■ ... sau, mai rău, chiar în mormînt

■ Tanju Colak, 9 ani și 4 luni

Jucătorul turc Tanju Colak, cîștigătorul "Ghetei de Aur" în 1988, a fost condamnat de un tribunal din Istanbul la 9 ani și 4 luni închisoare, pentru furt de automobile. Atît el, cît și ceilalți trei complici ai săi au introdus recurs la Curtea Supremă de Justiție, dar se pare că șansele de a fi achitați sînt minime.

■ Urmașul lui Higuita

După cum se știe, în luna iunie, portarul echipei naționale a Columbiei, Rene Higuita, a fost arestat pentru mijlocirea unei răpiri organizate de celebrul cartel din Medellin. După două luni, poliția a arestat un alt jucător columbian foarte cunoscut, Felipe Perez. Acesta este acuzat de transport de droguri peste granițele țării cu prilejul partidelor pe care echipa sa, Nacional Medellin, le susținea în cadrul Cupei Libertadores. Justiția urmează să se pronunțe în cazul său pînă la sfîrșitul lunii.

■ Corupția e la modă și în Singapore

După cum informează revista "France Football", în campionatul statului Singapore a fost depistat primul caz de... corupție. Stephen Choong, căpitanul echipei Jurong Town, a încercat să mituiască doi jucători ai unui club advers, portarul și centrul atacant, pentru a "trînti" meciul. Poliția a intrat însă pe fir și i-a zădărnicit planurile lui Choong. Acesta a fost condamnat la patru luni de închisoare.

■ A căzut într-un cuțit

Fostul internațional bulgar Petar Velicikov, în vîrstă de 56 de ani, a fost găsit înjunghiat într-un local de noapte de la periferia Sofiei. Martorii oculari au declarat că n-au văzut pe nimeni omorîndu-l pe Velicikov și că, probabil, acesta... a căzut singur în cuțit. Ziarele bulgare de scandal au scris însă că este vorba de răzbunarea unei bande mafiote față de care ex-fotbalistul nu-și îndeplinise datoriile.

Ion C.

Mircea David în spital

■ legendarul "Il Dio" așteaptă avizul Direcției Sanitare pentru a pleca la tratament în Franța

Celebrul Mircea David, cel mai mare goalkeeper al României și unul dintre cei mai valoroși din istoria fotbalului mondial, supranumit de presa vremii "Il Dio" și comparat ca valoare cu zeii Lev Iașin și Frantișek Planicka, se află în spital. În vîrstă de 80 de ani (născut la 26 octombrie 1913), dl. Mircea David este internat la Clinica I medicală a Spitalului "Sf. Spiridon" în îngrijirea d-lui Horia Țurcanu, cu diagnosticul de mielom multiplu și urmează un tratament complex cu citostatice. Din nefericire, starea sănătății sale este agravată și de o anemie avansată, care, se pare, că s-ar datora tratamentelor medicamentoase la care a fost supus în ultimii 6 ani. Necazul lui nea Mircea a început la un an după catastrofa de la Cernobîl, cînd, la un control de rutină, medicii i-au descoperit boala sanguină. Tratamentul l-a efectuat la Paris, în clinica celui mai mare hematolog din lume, dr. Jean Bernard, deplasările anuale în Franța fiind suportate în totalitate de Federația Română de Fotbal. Din păcate, deși a apelat din nou la F.R.F. aceasta nu-l mai poate sprijini, fondul alocat ajutorării foștilor sportivi de performanță pentru acest an fiind epuizat.

"Aștept avizul favorabil al Direcției Sanitare căreia i-am încredințat dosarul. Nu doresc decît să mi se acorde, conform legii, valuta necesară pentru a ajunge la Paris, de rest ocupîndu-se doctorul curant și bunul meu prieten Jean Bernard. Am moștenit de la tatăl meu în zona Tg. Trotuș (Onești) cinci hectare de livadă și dacă aș fi reușit să le vînd, nu aș mai fi cerut ajutorul nimănui. Dar pămîntul este rîvnit de mulți și trebuie să mă judec ca să-l capăt" - ne-a spus cu amărăciune în glas "Il Dio" care a ținut să precizeze că "trăim într-o lume în care bătrînii și sportivii sînt uitați".

Asigurîndu-l că "Monitorul" nu l-a uitat, îi dorim să-l vedem din nou înconjurat de cei care-l stimează și îl iubesc și pe 26 octombrie, cînd își va sărbători ziua de naștere.

Leonard CĂNĂNĂU

Una din paradele care i-au adus lui Mircea David numele de Il Dio.

-V-ați certat cu iubita și nu știți cum să o împăcați?
-Se apropie aniversarea căsătoriei și nu știți cum să marcați evenimentul,făcîndu-i o surpriză plăcută soției?
-V-au venit în vizită prieteni sau rude și nu sînteți hotărît ce restaurant să alegeți pentru a-i face să petreacă o seară de neuitat în Iași?
-Sînteți indecișI unde veți sărbători aniversarea celor 10 ani de la absolvirea facultății?

Aceste probleme sînt rezolvate dacă veți alege drept gazdă COMPLEXUL S.C. EXPOPARC S.R.L. (fosta Casa Vînătorului) din Parcul Expoziției.

Program non-stop, rezervări la tel. 141608

Week-end-ul microbistului

■ Box: Ring Iași 1993 - Sala Grădinari
Vineri, 3 septembrie, ora 16,00;
Sîmbătă, 4 septembrie, ora 11,00;
Duminică, 5 septembrie, ora 9,00.

■ Fotbal:
Sîmbătă, 4 septembrie, stadion Constructorul, ora 11,00: Constructorul Iași - A.S.A. Tg. Mureș (divizia A);
Duminică, 5 septembrie, stadion Tepro, ora 11,00: C.F.R. Tepro Iași - Mureșul Toplița (divizia B).

PRONOSPORT

Concursul din 5 septembrie

1. Cagliari - Udinese 1. Etapa precedentă: Atalanta - Cagliari 5-2; Udinese - Parma 0-1. Ambele echipe au păsit cu stîngul în noul campionat, dar mai rău decît o duce Udinese în momentul de față nu se poate.

2. Cremonese - Napoli 1. Etapa precedentă: Juventus - Cremonese 1-0; Napoli - Sampdoria 1-2. De la oaspeți vor lipsi uruguayanul Fonseca și suedezul Thern, învoiți pentru meciurile din preliminariile C.M., așa încît o eventuală înfrîngere a lor nu va surprinde pe nimeni.

3. Foggia - Inter 1, x, 2. Etapa precedentă: Lazio - Foggia 0-0; Inter - Reggiana 2-1. Foggia a început cu bine această ediție de campionat, dar elevii lui Zeman nu uită că vor avea în față pe principala candidată la titlul de campioană.

4. Milan - Genoa 1, x. Etapa precedentă: Lecce - Milan 0-1: Genoa - Roma 2-0. Milanezii vor fi lipsiți de aportul lui Papin, Laudrup, Răducioiu (învoiți pentru preliminariile C.M.) și Panucci (accidentat). În plus, ei vor juca la Napoli, terenul propriu fiind suspendat.

5. Parma - Lecce 1. Etapa precedentă: Udinese - Parma 0-1; Lecce - Milan 0-1. În fața unei echipe prea tinere și prea puțin valoroase, misiunea parmegianilor va fi una extrem de facilă.

6. Reggiana - Lazio 1, 2. Etapa precedentă: Inter - Reggiana 2-1; Lazio - Foggia 0-0. Reggiana debutează pe propriul teren în serie A și va face tot posibilul ca acest debut să însemne un succes. În consecință, ne putem aștepta la un meci "care pe care".

7. Roma - Juventus x, 2. Etapa precedentă: Genoa - Roma 2-0; Juventus - Cremonese 1-0. Derbyul etapei va aduce probabil zeci de mii de tifosi în tribunele Stadionului Olimpic. Mă îndoiesc, însă, că ei vor pleca prea fericiți de la rendez-vous-ul cu Robby Baggio.

8. Sampdoria - Piacenza 1. Etapa precedentă: Napoli - Sampdoria 1-2; Piacenza - Torino 0-3. Un singur cuvînt de ordine pentru Doria: victorie!

9. Torino - Atalanta x. Etapa precedentă: Piacenza - Torino 0-3; Atalanta - Cagliari 5-2. Ambele echipe sînt lipsite de cîte doi titulari: Francescoli și Aguilera, respectiv Rodriguez și Sauzee, învoiți pentru preliminariile C.M. Așa că un egal ar reprezenta cea mai bună "pipă a păcii".

10. Acireale - Verona ("B") x. Etapa precedentă: Venezia - Acireale 2-1; Verona - Ancona 1-1. Un meci foarte disputat, ambele echipe căutînd cu ardoare prima victorie.

11. Brescia - Cesena ("B") x. Etapa precedentă: Andria - Brescia 0-0; Cesena - Pescara 1-1. Echipa lui Lucescu, lipsită de Hagi și Balint, va trebui să suporte și handicapul unui meci pe teren neutru, întrucît terenul ei este suspendat pe 3 etape.

12. Padova - Pisa ("B") x, 2. Etapa precedentă: Monza - Padova 0-1; Pisa - Modena 3-0. În ultimele patru deplasări pe care le-a avut la Padova, Pisa a reușit să smulgă 4 puncte. Cum va reuși - probabil - și duminică...

13. Ravenna - Fidelis Andria ("B") 1. Etapa precedentă: Ascoli - Ravenna 1-0; Andria - Brescia 0-0. Într-o partidă fără valențe deosebite și fără un favorit cert, avantajul terenului propriu poate deveni hotărîtor.

Ion C. TEODOR

Tragedie pe Mont Blanc

Trei alpiniști (doi belgieni și un ceh) și-au pierdut viața la sfîrșitul săptămînii trecute, surprinși de intemperii pe masivul Mont Blanc. Cei doi alpiniști belgieni în vîrstă de 52 și 41 de ani au căzut într-o crevasă, în timp ce grupul lor de cinci căuta să regăsească traseul pierdut din cauza ceții. Alți trei alpiniști belgieni și-au amenajat un iglu din gheață, reușind astfel să supraviețuiască unei furtuni violente. În aceeași zi, echipele de salvare au descoperit cadavrul unui alpinist ceh (53 de ani) și el victima unei căderi într-o crevasă.

Rompres

APELAȚI CU ÎNCREDERE LA SERVICIILE TAXIURILOR DE STAT,
TAXICOM
Taxiurile noastre pot fi recunoscute cu ușurință datorită casetelor luminoase "MONITORUL" pe care NUMAI NOI le avem.
OFERIM RAPIDITATE, CONFORT ȘI CELE MAI MICI PREȚURI PE KILOMETRU
200 lei/Km - tarif unic (zi, noapte)

(C)N-E Advertising 1993

C.S. Polynx Iași organizează o selecție pentru copiii născuți în anul 1982 (după 1 august) și 1983 (după 1 august) în vederea constituirii grupelor de fotbaliști. Selecția va avea loc în data de 6 septembrie, la orele 10,00, pe stadionul "Emil Alexandrescu", terenul II.

MOARA PĂCURARI
compan IAȘI
Soș. Moara de foc nr.2
tel 098/16.27.06
Vă oferă en-gros și en-detail, la cele mai bune prețuri din țară, din depozitele morii, respectiv magazinele proprii de desfacere a produselor de panificație (magazine de pîine):
-făină albă
-făină albă
-făină inter
-griș

RENUMELE NOSTRU GARANTEAZĂ CALITATEA!

HAZ ... DE NECAZ!

ORIZONTAL: 1)HAZ ... 2) ... de necaz. 3) Înțep cu coada! • O notă de ilaritate! 4) Face față marilor noastre necazuri • Un grad la umbră! 5) Se amestecă printre intrigante ... cu ilaritate! • Necazuri (fig). 6) Cel de aici ... din revistă! • Desenat, numai conturul! • Înțeapă cu haz ... la necaz. 7) Se arată talentat! ... • ... căci înțeapă bine. 8) Le umflă pe toate • A tocat la cap! • Scos din fire. 9) Antidot pentru necazuri.

VERTICAL: 1) Sfîrșitul necazurilor (sic!). 2) Lumea începe cu o glumă! ... • ... picantă. 3) Foamea cea mare • Începutul ipocriziei! 4) Furat ... de necaz. 5) Face față ... • ... dar nu cine știe ce. 6) Are haz ... cînd are haz (fem.). 7) Orice fată își pierde capul ... cînd e vorba de o legătură (!). 80 începe tocmeala! • Fac separeuri pentru cei ce aduc necazuri. 9) Gata cu necazurile.

Ene Gh. DUȚESCU

	1	2	3	4	5	6	7	8	9
1									
2									
3		■			■			■	
4							■		
5		■			■				
6				■			■		
7			■						
8				■				■	
9									

Soluția careului PIEI: AMERINDIAN; CUPEROZE; E; RIDURI; CG; RADERI; AR; ATE; ITI; ET; PERI; ARAMA; O; MAT; ARAB; SCABIE; I; A; AA; AFRICAN; TIR; TANIN.

Soluția careului DIN FUGĂ: ALERGATOARE; L; PIANIST; M; UI; UL; N; ANU; NAS; OGAR; AL; GR; SPORTIVI; ANVA; L; PNA; RAITA; CICLU; E; T; RAO; EIL DEZERTOR; I; CAZON; OSTAS; TRAPASI; ITE.

NET

ORGANIZEAZĂ

excursie la TÎRGUL INTERNAȚIONAL BĂLȚI - REPUBLICA MOLDOVA 23-25 SEPTEMBRIE 1993

- transport - autocar
- cazare și masă - Hotel "Basarabia" Bălți

Cost cazare-masă-transport: 18.000 lei.
La cerere se pot asigura numai servicii de cazare sau cazare-masă.

Înscrierile se pot face la sediul Agenției de Turism "NET" (Casa Modei - mezanin), zilnic între orele 9.00-17.00 sau achitînd suma de 18.000 lei în contul S.C. "Nord-Est Tours" S.R.L. Iași, cont 3004000370001, B.R.C.E. Iași.

Agenția de Turism NET

EDITOR

Nord-Est s.r.l.
Str. Smârdan nr. 5
Tel. 17.25.57 (centrala)
Fax 14.45.77

Președinte
Alexandru LĂZESCU

Vicepreședinți
Florin ZAMFIRESCU
Cezar CALUSCHI

Director executiv
Gabriel RUSU

Monitorul
Monitorul expres
Str. Smârdan nr. 5
Tel. 17.25.57 (centrala)
Fax 14.45.77
Director onorific: AUREL LEON

DAN RADU
redactor șef

OVIDIU ȘIMONCA
redactor șef adjunct

TUDOR AGAVRILOAEI
secretar general de redacție

EVENIMENT: TONI HRIȚAC (șef secție), Mihaela Cănănău, Dan Fodor, Cristian Hanganu, Dumitru Hariga, Dragoș Huțanu, Silviu Labeș, Cristina Leca, Cristian Medeleanu, Sorin Simon, Adina Scutelnicu, Ovidiu Scutelnicu, Sândel Tacu.

FOTOREPORTER: Constantin Plop

POLITIC: Radu Mesnița, Lucian Postu, Cristian Racu

ECONOMIE: COSTEL STROESCU, Mihaela Brezeanu, Alin Tocan.

REPORTERI SPECIALI: Vasile Cojocariu, Dorin Popa

SPORT: G.I.NICOLAE, Leonard Cănănău, G. Anghel, Victor Grădinariu, I.C. Teodor

REDACTOR DE SERVICIU: Ion N. Oprea

GRAFICĂ: Lucian Amarii, Daniel Melinte

RECLAMĂ-PUBLICITATE: Maria Vornicu

CULEGERE-TEHNOREDACTARE COMPUTERIZATĂ: Cornelia Agavriloaei, Cerasela Cirimpei, Petronela Macovei, Florin Pavel, Liliana Signeanu, Mihaela Spineanu.

SECRETARIAT: Daniela Gongescu, Gabriela Pisaltu.

RADIO Nord-Est
70,76 MHz
Bd. Copou 19;
Tel. 145530; fax 146363

DIRECTOR DE PROGRAME: Cristina Popescu

DIRECTOR DE PRODUCȚIE: Livia Susanu

NORD-EST PRESS
- Agenție de știri -
Str. Smârdan 5;
Tel. 144776; fax 14.45.77

EDITOR
Mona Dîrțu

Redactor: Dana Scripcă

Compania de publicitate NORD-EST
Membru I.A.A. (International Advertising Association)

Birouri: - str. Smirdan nr. 5, tel. 17.25.57 (centrala), fax. 14.45.77 sau - Casa Modei et. 1 str. Ștefan cel Mare și Sfînt

SECRETAR EXECUTIV
Cristina Lozneanu

ABONAMENTELE se pot face la orice oficiu poștal din țară.
MONITORUL figurează în Catalogul Presei interne la poziția 838.

Tiparul executat la S.C. DOSOFTEI S.A. Iași

MICA PUBLICITATE

AUTO-MOTO

• Vînd Citroen GSA, stare perfectă, vama plătită. Tel. 144407. (12024)

• Vînd Citroen 19-TRD și Ford Siera 1800, stare excepțională, vizibile în parcare Tribunal. Tel. 113998, după ora 18,00. (12042)

• Vînd Dacia 1300, fabricație 1981, 1,2 mil. Tel. 144465. (12948)

CASE, TERENURI

• Vînd apartament cu 3 camere, decomandat, stare excepțională, la et. 1, zona Tudor Vladimirescu, str. Ciurchi nr. 2, bl. D1, sc. A, et. 1, ap. 3. (12045)

VÎNZĂRI

• Vînd dolari. Preț fix - 1200 lei/$. Tel. 177930. (11961)

• Vînd var și pește viu, non-stop, în orice cantitate, pentru societăți și persoane fizice, str. Trei Fîntîni, Șos. Bucium, Tomești, lîngă serele Vlădiceni. (11970)

• Vînd aur dentar, 5-6 g, tel. 132991.

• Vînd rulotă Felicia 2000, stare excepțională și mașină înghețată (rusească) nouă, cu o cuvă. Tel. 125970, între orele 6,00-9,00 sau după ora 16,00.

• Vînd pui setter englez. Tel. 174624 (12049)

• Vînd instalație de gaz nouă pentru autoturism. Tel. 164690. (11993)

• Vînd leduri foarte avantajos. Tel. 171422.

• Vînd osciloscoape "CI 99" 2x100 MHZ și "CI 104" 1 GHZ. Tel. 171422. (12050)

CUMPĂRĂRI

• Cumpăr dolari, ofer 1130 lei/$. Tel. 170709. (11961)

• Cumpăr telecomandă televizor Nesco. Tel. 153094. (11997)

ÎNCHIRIERI

• Caut de închiriat pe termen lung apartament 2 camere, complet mobilat, telefon, zona Bucșinescu, Tătărași, Podu Roș, centru. Plata în lei, anticipat 4- 6 luni. Tel. 144776, orele 10.00-18.00.

SCHIMBURI

• Schimb apartament 3 camere decomandate, confort I Păcurari (berăria nouă), cu apartament 2 camere Copou, centru. Tel. 115995.

• Schimb apartament 3 camere, confort I, semidecomandat, et. 2, Tătărași cu 2 garsoniere, confort I. Tel. 176541, după ora 17,00.

• Schimb apartament proprietate, 2 camere, decomandate, Vaslui, cu Iași. Tel. 098/312654, după ora 20,00. (11922)

• Schimb garsonieră, zonă centrală, Constanța cu similar Iași, pe durată limitată. Tel. 091/620924; 098/119445. (11990)

• Schimb apartament 3 camere, uitracentral, proprietate, gaze, telefon, Botoșani, cu similar Iași, variante. Tel. 0985/13556.

PIERDERI

• Pierdut carnet student pe numele Ursu Loredana. Îl declar nul. (11992)

• Pierdut carnet de student pe numele Tufaru Carmen Liliana. Îl declar nul. (11994)

OFERTE SERVICII

• Inginer, repar TV color, trageri în bandă. Tel. 128356. (12027)

• Execut fotografii albnegru și color cu diverse ocazii. Calitate ireproșabilă. Tel. 144305.

• Filmări video de calitate, convenabil. Tel. 141672, 142528. (11827)

• Filmări video, aparatură Panasonic. Tel. 176290, 116710, 150471. (11871)

• Caut un șofer pensionar. Tel. 141939. (11987)

LOCURI DE MUNCĂ

• Universitatea "Al. I. Cuza" scoate la concurs următoarele posturi: Facultatea de Teologie, Catedra de Teologie ortodoxă: - asistent, poz. 23, disciplinele: Drept canonic și administrație bisericească; Teologie liturgică; Exegeza Vechiului Testament; Exegeza Noului Testament; - asistent, poz. 24, disciplinele: Istoria culturii și civilizației bizantine; Patrologie; Istoria bisericească universală; Istoria filosofiei; Istoria și filosofia religiilor. Facultatea de Filosofie, Catedra de Educație Fizică I: - asistent, poz. 19, disciplina: Educație Fizică; Catedra de Educație Fizică II: - asistent, poz. 17, disciplina: Educație fizică, Curs de bază. Candidații la concurs vor depune la secretariatul Rectoratului Universității din Iași, B-dul Copou nr. 11, în termen de 30 zile de la apariția anunțului în Monitorul Oficial, cererea de înscriere însoțită de actele legale prevăzute de Legea nr. 6/1969 privind statutul personalului didactic din România și de precizările Ministerului Învățămîntului și Științei nr. 37331/1990. Concursul se va desfășura la sediul fiecărei facultăți, în cadrul termenului legal. (12046)

• S.C. PANGRAN S.A., cu sediul în Iași, Calea Chișinăului nr. 33 angajează doi conducători auto cu gradele B și C. Solicitanții vor depune cererile la sediul societății pînă pe data de 8.09.1993.

DIVERSE

• S.C. COMAT Iași S.A. (fost B.J.A.T.M.), cu sediul în Iași, strada Sergent Grigore Ioan nr. 7, prin depozitele sale specializate desface, en-gros și en-detail, în condiții avantajoase, toată gama de produse: metale, feroase și neferoase, piese auto, acumulatori, materiale de construcții și electrice, produse din metal, electrozi, feronerie, produse chimice, textile, anvelope etc. Depunînd la timp la societatea noastră comenzile de materiale necesare pentru anul 1994, veți avea o aprovizionare ritmică, cu produse de cea mai bună calitate, cu cel mai mic adaos comercial și cu posibilități de transport pînă la sediul dumneavoastră.

• S.C. Metalo-Chimice S.A. Iași informează clienții că magazinul de piese auto din spatele Gării Internaționale s-a mutat în Șos. Nicolina, în spatele Magazinului de mobilă, vis-a-vis de monumentul "Crucea lui Ferent". Magazinul desface mărfuri la prețuri vechi.

• Sedcom Libris Iași oferă în colaborare porțiuni de spațiu la subunitățile: Librăria nr. 16 Podul de Piatră - pentru activitate de comerț; Librăria nr. 18 - Cartier Frumoasa - pentru activitate de comerț sau depozit; Librăria nr. 24 - Alexandru cel Bun - pentru activitate de comerț; Casa Cărții - Ștefan cel Mare 84 - cu dotări deosebite pentru activitățile: cursuri diferite, reprezentare management, consulting, conferințe, simpozioane, expoziții, licitații etc.; Depozit central - Moara de Foc nr. 4 - depozitare. Ofertele se vor depune la sediul societății din Iași, Moara de Foc nr. 4, de unde pot fi luate informații și detalii pentru aceste colaborări.

• S.C. CAYDACO S.R.L. anunță majorarea adaosului comercial de la 30 % la 100 % din data de 2 octombrie 1993. (11988)

• S.C. MOTOVELO S.R.L. anunță majorarea adaosului comercial de la 30 % la 50 % din data de 1 septembrie 1993. (11989)

• S.C. KEN KEN anunță majorarea adaosului comercial la 100 %. (11991)

• Sedcom Libris S.A. Iași deține în stoc în vederea valorificării următoarele: mobilier comercial (rafturi), vitrine expunere, tonete etc.; case de marcat "Rathus" cu dublu afișaj și bandă ce pot fi folosite pentru TVA. Ofertele se vor depune la Sedcom Libris Iași, Moara de Foc nr. 4, de unde pot fi luate informații.

• Cabinetul de tratament bioenergetic "Universalia" S.R.L., cu sediul în str. Chișinăului (Țuțora) nr. 11.C, bl. E1, sc. C, ap. 4, reia activitatea de terapie începînd cu 2 septembrie prin medicină tradițională, acupunctură, masaj bioenergetic pentru afecțiuni neurologice, cardiovasculare, ginecologice, psihosomatice, ale aparatului respirator, digestiv etc. Specialiști: Năstase Dorin, Bălan Sorin și, din Republica Moldova, Morozova Tatiana. Program: zilnic între orele 9,00-12,00; 13,00-20,00.

MATRIMONIALE

• Italian, patron office import-export diamante, pietre prețioase și aur, absolut singur înăuntrul sufletului, necăsătorit, stare materială foarte bună, 48 ani, cu spiritul încă tînăr, prezentabil, de o fidelitate absolută, nebăutor, nefumător, maximă seriozitate, caut exclusiv domnișoară/ doamnă tînără, frumoasă, afectuoasă, 20/35 ani, chiar și divorțată, interesată de cunoașterea mea doar în scopul unei căsătorii din dragoste. Scrieți-mi, atașînd o fotografie. Adresa mea: Camerin Giorgio, Via San Salvatore 38/F, Valenza (AL), Italia, tel. 0131/953117. NB. Telefonare non serve, non voglio/Scrievetemi tassativamente in italiano, non importa errori, per foto intendo faccia, fronte e profilo, intera persona, in piedi, fronte e profilio, la descrizione deve esser dettagliata plu'possibile, e'inutile scrivere senza i requisiti richiesti, la lettera verra'cestinata. Se dopo i tempi tecnici postali non ricevete riposta, la riposta vi e'gia stata. data e'negativa non solecitate grazie. Tutto si fara'per corrispondeza fino all'ia mia decisione d'incontro.

DECESE

• Cu nemărginită durere în suflet, Coca - soție, Fănică și Mia, Daniela și Dan - copii, Răzvan, Alin, Alexandra și Raluca - nepoți anunță trecerea în neființă a celui care a fost un bun tată și bunic, ing. agronom EUGEN NEMEȘ, la numai 60 ani. Corpul neînsuflețit este depus la Capela cimitirului Eternitate. Înmormîntarea va avea loc vineri, 3.09.1993, ora 12,00. Lacrimi și flori pe mormîntul său.

• Cu adîncă durere, rudele apropiate anunță decesul celui care a fost URZICĂ CONSTANTIN, bun tată, soț, bunic și unchi. Înmormîntarea va avea loc vineri, 3 septembrie, ora 13,00, la cimitirul Eternitate. (12044)

• Tincuța - soție, împreună cu frații, surorile, cumnații, cumnatele, nepoții anunță cu adîncă durere încetarea din viață a scumpului lor ANIȚEI DUMITRU (MITICĂ). Corpul neînsuflețit se află depus la Biserica Sf. Lazăr (lîngă Tribunal). Înmormîntarea, sîmbătă, 4.09.1993, ora 13,00. (12054)

• Cu adîncă durere, familia anunță încetarea din viață a prof. ION COJOCARU. Corpul neînsuflețit este depus la Capela Catolică a cimitirului Eternitatea. Înmormîntarea va avea loc sîmbătă, 4 septembrie, la ora 13,00. (12052)

CONDOLEANȚE

• Colectivul Compartimentului financiar-contabil din cadrul Spitalului Clinic de Copii "Sf. Maria" Iași este alături de colega Ciobanu Ana, la greaua pierdere suferită prin decesul tatălui. Sincere condoleanțe. (12047)

• Colectivul S.P.S.I. al S.C. INCOM S.A. este alături de colega ing. Mariana Angheluță în momentele grele prilejuite de dispariția tatălui și transmite sincere condoleanțe familiei îndoliate. (12043)

• Familiile inginer Cadar, profesor Cojocaru, inginer Cojocaru, Ciocan regretă moartea scumpului lor naș și unchi, prof. ION COJOCARU. (12051)

• Fam. Tîrnovanu transmite sincere condoleanțe fam. Aniței pentru pierderea suferită. (12053)

• Fam. Baghiu transmite sincere condoleanțe fam. Aniței pentru pierderea suferită. (12053)

• Colectivul Secției Condiționare din cadrul S.C. ANTIBIOTICE S.A. regretă dispariția fostului coleg SOROCIANU GHEORGHE. Sincere condoleanțe familiei îndoliate. (12055)

MESAJE

• Soiuz Aurelia aduce mulțumiri din suflet stimatului doctor Mihai Rugină de la Clinica O.R.L. pentru grija și înaltul profesionalism ce l-a acordat în timpul tratamentului. De asemenea, aduce mulțumiri din suflet stimatului doctor Constantin și doamnei doctor Scîntei de la Clinica Oftalmologică pentru atenția și îngrijirea ce au acordat-o pe timpul tratamentului. (11995)

TELEFOANE UTILE

• SALVARE: 961
• POMPIERI: 981
• POLIȚIE: Inspectoratul Județean 146666, 140020, 146840; Municipiu - 146850; Serviciul Circulație - 140070.
• AGENȚIA CFR: 147673
• INFORMAȚII GARĂ: 146333
• AUTOGARĂ: 146587
• AGENȚIA TAROM: 115239
• INFORMAȚII AEROPORT: 178126
• STAȚII PECO: Baș Ceauș - 176865; Aurel Vlaicu - 175812; Bucium - 132891; Crișan-112182; Păcurari - 164142; Sărărie-147480.
• DISPECERATE: RA Gaz-Metan - 141737; RA Apă-Canal 142451; Renel 147070, deranjamente - 147070; Termoficare - 141956; RA Locuința - 112434; Telefoane - Deranjamente - 921; Protecția mediului - 147010.
• GARDA FINANCIARĂ: 112851, 112427
• ADMINISTRAȚIA FINANCIARĂ: 143030
• NOTARIAT: 147574
• TRIBUNAL: 146300
• PROCURATURĂ: 146630
• CAMERA DE COMERȚ: 117757
• CENTRUL MI-LITAR JUDEȚEAN: 146370
• HOTELURI: Moldova - 142225; Traian - 143330; Unirea - 142110; Sport - 137817.
• POLICLINICA CU PLATĂ: triaj informații - 117244.
• OFICIUL JUDEȚEAN PENTRU PROTECȚIA CONSUMATORILOR: 145392

Stop cardiac în lumea medicală

MOARTEA ROMÂNEASCĂ A STUDENTULUI HÎNCEANU

În noaptea de 23/24 ianuarie 1993, a fost adus în stare foarte gravă, la Spitalul de Urgențe, studentul Gabriel Hînceanu. El primise, în urma unei altercații, o lovitură gravă de cuțit în zona pieptului. Internat în jurul orei 1,00 și asistat cîteva ore de dr. Mihai Ciuntu, Gabriel Hînceanu a murit în dimineața zilei de 24 ianuarie, la ora 8,30. Tragicul său caz, relatat pe larg în cotidianul "Monitorul", a stîrnit o controversă unică în lumea medicală ieșeană și în rîndul opiniei publice, pentru prima oară punîndu-se problema culpei medicale.

Două comisii de expertiză, una a Laboratorului exterior de medicină legală Iași și alta a Institutului medico-legal "Mina Minovici" din București, au apreciat că "o intervenție chirurgicală putea avea șanse de salvare a vieții victimei". Needificată asupra existenței sau nu a culpei medicale în acest caz, Procuratura a cerut întrunirea Colegiului de disciplină a personalului sanitar din Iași, pentru reexaminarea dosarului.

În mod surprinzător, Colegiul de disciplină a acuzat doar "sistemul deficitar de organizare a urgențelor chirurgicale în municipiul Iași și a contestat expertizele medico-legale anterioare.

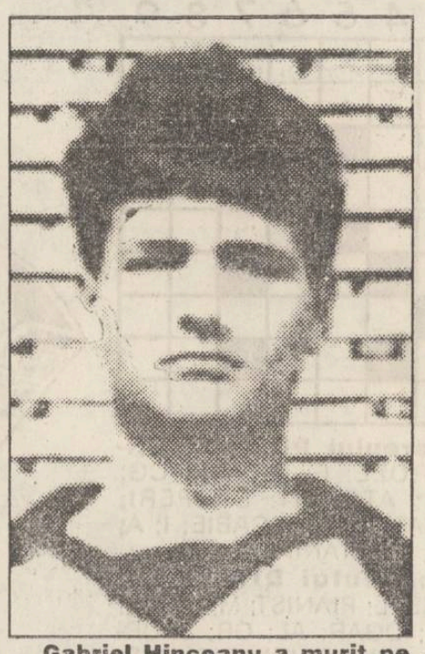

Gabriel Hinceanu a murit pe patul Spitalului de Urgență fără să i se fi schimbat măcar pansamentul pe care-l avea cînd a fost internat.

■ Doctorul Ciuntu a ameliorat starea bolnavului, după care a plecat acasă

Gabriel Hînceanu a fost internat la ora 0,50 în secția A.T.I. (anestezie și terapie intensivă) și apoi asistat de o echipă de gardă, formată din dr. Teodor Stamate - șeful gărzii, dr. Mugurel Buță - anestezist și dr. Octavian Diaconu - medic secundar. Bolnavul fiind în stare de șoc, a fost solicitat de acasă dr. Mihai Ciuntu, care superviza garda fiind "medic de gardă la domiciliu". Acesta a sosit în 10 minute și a instituit o terapie intensivă intravenoasă cu dextran, hemisuccinat la hidrocortizon și sînge. Starea pacientului s-a stabilizat, tensiunea arterială a crescut de la 60 mmHg la 110mmHg, respirația a devenit cvasinormală și pulsul a ajuns la 100 de bătăi (minut). În jurul orei 4,00, după ameliorarea stării bolnavului, deși diagnosticul era incert, "nefiind epuizate toate posibilitățile de diagnosticare (puncție pleurală, radiografie toracotomie)", (expertiza medicală a Laboratorului Exterior de Medicină Legală Iași -n. red.), dr. Ciuntu a plecat acasă convenind să fie rechemat dacă este nevoie. Echipa de gardă a continuat terapia intensivă cu sînge; abia la ora 7,00 dimineața s-a efectuat o radiografie toracică în poziția culcat, needificatoare însă. La ora 8,30, la prima mobilizare (mișcare) a bolnavului, cînd presupune că prin dislocarea unui cheag a apărut hemoragia cu șoc, s-a produs stopul cardiac ireversibil și Gabriel Hînceanu a decedat. Diagnosticul de deces înscris în foaia de observație a fost următorul: "Insuficiență cardiaco-respiratorie acută. Plagă penetrantă toracică dreaptă. Șoc traumatic și hemoragic". Raportul de autopsie medico-legală, întocmit de dr. Ioan Bulău, medic primar legist s-a încheiat cu următoarea concluzie: "Simptomele prezentate de bolnav la internarea în spital și consemnate în foaia de observație clinică impuneau intervenția chirurgicală de urgență, care ar fi [illegible] șanse de salvare a vieții".

■ Procuratura a preluat cazul și a cerut o expertiză medico - legală

Cazul devenind de competența Procuraturii a fost cerută o expertiză medico-legală pentru aprecierea conduitei personalului medical ce a asigurat garda la Spitalul de Urgențe în noaptea de 23/24 ianuarie.

Comisia, desemnată de Ministerul Sănătății și formată din prof. dr. Gheorghe Scripcaru, directorul Laboratorului exterior de medicină legală Iași, prof. dr. C. Dolinescu - șeful clinicii a III-a chirurgie, prof. dr. C. Lazăr - profesor consultant în Clinica I chirurgie, prof. dr. Lorica Gavriluță - anatomo-patolog și prof. dr. Teodor Ciornea - profesor de medicină legală, prorectorul UMF, a înaintat, pe data de 15 februarie 1993, Procuraturii un act din care rezultă următoarele:

"Decesul s-a datorat șocului hemoragic prelungit, fapt dovedit de cantitatea de 2600 ml sînge lichid și în cheaguri în cavitatea pleurală, sînge provenind dintr-o plagă profundă pulmonară.

Diagnosticul de plagă toracică penetrantă cu șoc hemoragic funcție de ameliorarea stării clinice și rezultatul explorărilor complimentare (puncție, examen radiografic) impunea intervenția chirurgicală pentru stoparea sursei hemoragice, intervenție ce era în măsură a oferi șanse de supraviețuire.

Mențiunea de culpă fiind o noțiune judiciară, rezultînd din totalitatea probatorilor, comisia poate aprecia sub aspect medico-legal, că în condițiile supravegherii adecvate și a evoluției bolnavului, o intervenție chirurgicală putea avea șanse de salvare a vieții victimei"

■ Medicii Institutului "Mina Minovici" au concluzionat că pacientul putea fi salvat

Aceste concluzii fiind contestate, s-a cerut o supraexpertiză a Institutului medico-legal "Mina Minovici" din București. Concluziile supraexpertizei au fost aceleași.

Pentru cîteva luni, cazul Hînceanu a intrat într-un con de umbră.

În luna august, brusc, Procuratura a ajuns la concluzia că probele pentru dovedirea culpei medicale în acest caz sînt ambigue. Au fost cerute noi acte medicale pentru lămurirea acestui caz.

Prin urmare, în zilele de 20 și 31 august 1993, au avut loc două ședințe ale Congresului de disciplină a personalului sanitar din Iași, care au reanalizat "situația creată la Spitalul de Urgențe Iași ca urmare a decesului accidentatului Gabriel Hînceanu, survenit în ziua de 24.01.1993".

Colegiul de disciplină, condus de prof. dr. Teodor Ciornea - președinte și prof. dr. Carol Stanciu - vicepreședinte, a cerut opiniile de specialitate ale șefilor secțiilor de chirurgie din Iași. La ședința din 20 august, au răspuns invitației doar chirurgi: prof. dr. Cristian Dragomir, care este și membru al Colegiului și dr. Dan Atanasiu, șeful secției de chirurgie a Spitalului Militar. După opinia prof. dr. Cristian Dragomir, dr. Ciuntu s-a achitat corect de obligațiile profesionale, precizînd că în acest caz ar fi procedat la fel.

Ședința Colegiului, din 20 august, a fost deosebit de aprinsă. Unii medici au opinat că se impunea efectuarea unei toracotemii (deschiderea cavității toracice) pentru explorarea precisă a rănii și stabilirea unui diagnostic cert. Întrebați fiind cîte toracotemii au făcut pînă în prezent, dr. Ciuntu și dr. Stamate au recunoscut că nici una, au asistat doar în stagiatură la astfel de operații. Au fost păreri că decesul datorat neurmăririi bolnavului și deoarece nu s-a făcut apel la un medic chirurg care putea să-l opereze pe bolnav de urgență. Deoarece la ședința Colegiului din 20 august nu a fost prezentă întreaga echipă de gardă incriminată și nici dr. Ștefan Mihalache, directorul Spitalului de Urgențe, în ziua de 31 august a avut loc o nouă ședință. După cum rezultă din procesul verbal, a fost total contestat raportul medico-legal din care reieșea că decesul s-a datorat șocului hemoragic prelungit.

Prof. dr. Cristian Dragomir a precizat că din foaia de observație rezultă că a fost vorba de o hipertensiune acută urmată de stop cardiac-respirator. Cu această ocazie au ieșit la iveală gravele deficiențe de organizare a Spitalului de Urgențe, în care nu există medic radiolog, care are un singur medic primar, un singur anestezist, de care este nevoie 24 de ore din 24. În acest spital nu sînt suficienți specialiști în chirurgie generală, după cum a recunoscut dr. Mihalache, directorul Spitalului de Urgențe.

■ Colegiul de Disciplină a descoperit vinovatul: proasta organizare a spitalului

Deci, concluziile Colegiului de disciplină au fost următoarele: "Din punct de vedere profesional, atitudinea a fost corectă urmînd ca evoluția în continuare a cazului, sub o urmărire atentă, să impună eventual măsuri terapeutice.

Dr. Mihai Ciuntu, medic de gardă, la domiciliu, și-a achitat corect obligațiile profesionale.

Colegiul de disciplină consideră că cele petrecute în legătură cu acest caz au la bază sistemul deficitar de asigurare a urgențelor chirurgicale în municipiul Iași. Asigurarea permanentă a serviciilor care rezolvă asemenea urgențe cu personal medical și de laborator calificat ar putea evita asemenea situații.

De aceea, se recomandă reorganizarea completă a urgențelor chirurgicale în municipiul Iași".

Toți membrii Colegiului au fost de acord cu aceste concluzii, cu excepția prof. dr. Teodor Ciornea care a semnat actele de expertiză anterioare din care reiese cu totul altceva. După părerea prof. dr. Ciornea, Colegiul are competențe în aprecierea conduitei etice a medicilor, aceste concluzii neputînd fi folosite în justiție.

Iar dacă așa stau lucrurile cu asigurarea urgențelor chirurgicale în Iași și dacă Gabriel Hînceanu a murit doar din cauza proastei organizări a sistemului sanitar, se pune întrebarea cîți oameni vor mai muri din această cauză și pînă cînd.

Cristina LECA

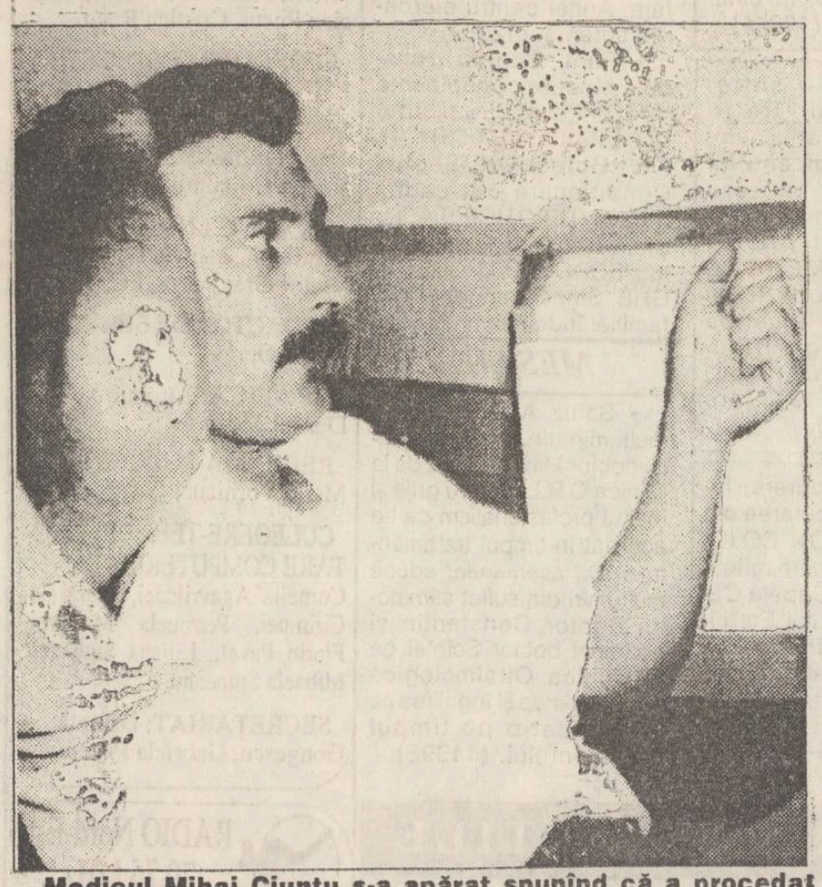

Medicul Mihai Ciuntu s-a apărat spunînd că a procedat conform indicațiilor din pagina 96 a manualului de chirurgie.

OFERIM DIN STOC
CLIENȚI
PENTRU PRODUSELE ȘI SERVICIILE DUMNEAVOASTRĂ
© N-E Advertising 1993
Agenția de publicitate NORD-EST
Birourile noastre: str. Smirdan nr. 5, tel. 17.25.57 (centrala), fax. 14.45.77 sau Casa Modei et. 1 str. Stefan cel Mare și Sfint

CARNETUL ZILEI

VINERI, 3 septembrie 1993

Sf. Mc. Antim, ep. Nicomidiei; cuv. Teoctist

VREMEA

Vremea se menține răcoroasă cu un cer variabil la noros. Temporar va ploua și vîntul va sufla slab la moderat din sector nord-vestic. Temperaturile maxime ale aerului vor fi cuprinse între 19-23 grade, iar cele minime între 8-12 grade. **(Centrul de Prevedere a Vremii Bacău.)**

TV BUCUREȘTI

TVR 1 7,00 TVM. Telematinal • 10,00 TVR Iași • Jurnalul artelor: "Glasul poetului" și "Vă place opera?" • Magazin de vacanță • Quasar SF • 11,00 TVR Cluj-Napoca • De juventute: Ultimele zile de vacanță • "Aventurile lui Picaro" • Rubrică în limba maghiară (ora 11,30) • Om bogat, om sărac... al tranziției • 12,00 Galeria Națională de Artă din Washington • 12,30 Descoperirea Planetei. Tivoli, Tivoli • 13,00 Ecran de vacanță • Curiozități din "Cartea Naturii" (II) • 13,30 Desene animate. Tao-Tao • 14,00 Actualități. Meteo • 14,15 Ora de muzică • 15,45 Album de vacanță • 16,00 Actualități • 16,05 Cheia succesului. Privatizare și producție în județul Brașov • 16,30 Agenda concursului și festivalului internațional "Cerbul de Aur" • 16,50 Arte vizuale • Românii din diaspora • 17,05 Magazin în limba germană • 18,00 Concursul și festivalul internațional "Cerbul de Aur", Brașov, 1993. Concert de orgă • 18,30 Pro Patria. Emisiune realizată în colaborare cu Redacția Emisiunilor Militare de Radio și Televiziune din Ministerul Apărării Naționale • 19,00 Desene animate. Perrine • **19,30 Actualități** • 20,00 Concursul și festivalul internațional "Cerbul de Aur", Brașov. 1993. Concursul de interpretare (seara a II-a) • **22,00 Film serial: " Pasărea Spin"** (Anglia-Australia, 1986) • 22,55 Concursul și Festivalul internațional "Cerbul de Aur", Brașov, 1993. Recitaluri hors-concurs • 23,15 Actualități • 0,10 Viața parlamentară • 0,55 Închiderea programului.

TVR 2 16,00 Actualități • 16,05 Recitalul formației "Beatles Revival's Band" • 16,35 Desene animate. Pinocchio • 17,05 Sport magazin • 18,00 Convietuiri-magazin • Folclorul minorităților (II) • Ultima oră • 19,00 Concert de concerte • 21,00 TVM. Mesager • 21,30 Concertino • Ediție estivală • 22,00 TV5 Europe. Telejurnal în limba franceză • 22,30 TVE Internacional. Telejurnal în limba spaniolă • 23,00 Credo. Magazin de informare și afirmare spirituală • Cum am devenit creștin • Muzică religioasă • Desen animat - Bunul samaritean • 24,00 Închiderea programului.

TV SATELIT

FILME ARTISTICE • 13,05 "Sunet Strip", polițist, SUA 1985, RTL 2 • 21,15 "Zile primejdioase, western, SUA 1985, RT 2 • 21,15 "Sahara", acțiune, SUA 1983, PRO 7, cu Brooke Shields • 21,15 "Cuțitul", acțiune, SUA 1985, SAT 1, cu Jeff Bridges • 21,30 "Lucky Luke", western, SUA 1965, Canale 5, cu Terence Hill • 23,10 "În linia întîi", acțiune, SUA 1987, RTL 1, cu Gene Hackman • 24,00 "Emanuelle" - sau plăcerea de a privi, erotic, Franța 1976, SAT1 0,50 "Totul e dragoste", erotic, Germania 1985, RTL 1 • 1,00 "Ca un taur furios", acțiune, SUA 1979, ARD 1, cu Robert de Niro, regia Martin Scorsese • 2,20 "Dulceața răzbunării", erotic, RTL 1 • 2,50 "Exterminatorii anului 3000", SF, Italia 1983, RTL 2 • 3,10 "Misfits - Nesociabilii", acțiune, SUA, 1960, PRO 7, cu Marilyn Monroe și Clark Gable, regia John Houston.

TELE M

23,00 Tele'M Știri • 23,15 Avanpremieră • 23,20 Limba noastră cea Română • 23,40 "60 pentru voi" • 0,40 Film artistic "Tunurile din Cordoba".

RADIO IAȘI

6,00 Diminețile noastre • 8,00 Buletin de știri • 8,10 Flori ale cîntecului popular românesc • 8,30 Convorbiri literare • 9,00 Radiosfera • 12,00 Buletin de știri • 12,30 Muzică ușoară la cerere • 13,00 Radiojurnal • 13,20 Albumul cîntecului francez • 14,00 Expo melodii • 15,00 Pe-un picior de plai • 15,30 Swing jazz • 16,00 Radiojurnal • 16,15 Radiograme • 18,20 Corespondența radio de muzică populară • 19,00 Știrile serii • 19,10 Univers muzical (I) • 21,00 Evenimentele zilei • 21,20 Univers muzical (II)..

RADIO NORD-EST 70,76 MHz

12.30 Dialog muzical Pop - Rock (13.00; 14.00; 15,00 Știri) 15.10 Magazin Nord- Est din cuprins: muzică, știri, reportaje Financiarul, Infosport, Punctul pe I (17,10)

RADIO VOX F 70,76 MHz

Program 0 - 12 [illegible].00, 17,30 - 24,00 (6 - 6,30, 18 - 18,30 - transmisiuni ale programului BBC în limba română;

CINEMATOGRAFE

• **" Victoria"** Iași (Telefon: 112502) - 3-9.IX. 1993, orele : 9, 11, 13, 15, 17, 19. **" Pasagerul 57".** Producție SUA, 1992. Thriller polițist - premieră.

• **" Republica"** (Telefon: 114327) - 3-9.IX.1993, orele: 9, 11, 13, 15, 17, 19. **" Contact mortal".** Producție Hong Kong, 1990. Comedie polițistă - premieră. Sala Mică 3-9.IX.1993, orele: 10, 12, 14, 16, 18, 20. Program de videotecă.

• **" Copou"** (Telefon: 145738) - 3-9.IX.1993, orele: 9; 11,30; 14; 16,30, 19. **" Bătălie disperată 2".** Producție SUA, 1990. Thriller polițist.

• **" Dacia"** (Telefon: 164740) - 3-9.IX.1993, orele: 9, 11, 13, 15, 17, 19. **" Hudson Hawk".** Producție SUA, 1991. Comedie polițistă.

• **"Tineretului"** (Telefon: 117178) - 3-9.IX.1993, orele: 9; 11,30; 14; 16,30; 19. **Bătălie disperată 1".** Producție SUA, 1988. Thriller polițist.

HOROSCOP

BERBEC (21 mart. - 20 apr.): Astăzi sînteți o companie interesantă și agreabilă, mai ales pentru tineri. Este momentul potrivit pentru o scurtă călătorie.

TAUR (21apr. - 20 mai): Cuvîntul de ordine azi este prudența în afaceri. Nu investiți fără a cîntări bine toate fațetele, oricît de atrăgătoare ar părea perspectivele.

GEMENI (21 mai - 21 iunie): Aveți o capacitate mentală foarte bună, căutați să răsfrîngeți acest lucru și asupra celorlalți, mai ales să încurajați aptitudinile artistice.

RAC (22 iun. - 22 iul.): Deși s-ar părea că toată lumea are încredere în gusturile dumneavoastră, nu e cazul să vă bazați pe asta: oricine poate da greș, mai ales cînd dă sfaturi estetice altora.

LEU (23 iul. - 22 aug.): Bulversarea pe plan sentimental își pune amprenta pe toate activitățile dumneavoastră. Încercați să separați aceste planuri, pentru a nu da peste cap activitățile socio-profesionale.

FECIOARĂ (23 aug. - 22 sep.): Nu vă descărcați nervii pe cei din jur, mai ales că nu au nici o vină în faptul că dumneavoastră nu sînteți în stare să vă eliberați de nervozitatea care vă domină azi.

BALANȚĂ (23 sep. - 22 oct.): În sfîrșit, v-ați recăpătat echilibrul interior, pierdut pentru cîteva zile. Vă regăsiți acum și, mai ales, vă regăsesc și cei din jur.

SCORPION (23 oct. - 21 nov.): Ziua de azi va decurge calm, fără elemente neprevăzute. Ar trebui să vă ocupați și de căminul dumneavoastră, neglijat în ultimul timp.

SĂGETĂTOR (22 nov. - 21 dec.): Asumați-vă responsabilitatea faptelor dumneavoastră și nu căutați ajutor! Încercați să realizați că nu puteți cere imposibilul!

CAPRICORN (22 dec. - 19 ian.): Ieșiți din starea de apatie în care-vă complaceți de cîteva zile; dacă persistați, nu veți reuși să faceți nimic din ce v-ați propus.

VĂRSĂTOR (20 ian. - 19 febr.): Deși firea dumneavoastră artistică se revoltă, ocupați-vă de treburile casnice: nu puteți lăsa totul pe seama partenerului dumneavoastră. Gîndiți-vă că poate are nevoie de ajutorul dumneavoastră.

PEȘTI (20 febr. - 20 mart.): Azi veți produce o impresie deosebită asupra superiorilor dumneavoastră, mai ales datorită dinamismului și jovialității dumneavoastră, însă nu supralicitați: ceea ce e prea mult strică.

LEGENDA

- o zi excelentă
- o zi bună
- nu vă merge grozav
- mai bine nu încercați nimic

A fost deschisă prima firma particulară de pompe funebre

■ aceasta asigură spălatul, tunsul, bărbieritul, manichiura și pedichiura defunctului, îl poate îmbrăca din cap pînă în picioare și poate organiza întreaga înmormîntare ■ totul pentru maximum 110.000 lei ■

La numărul 85 de pe strada Eternității se află o căsuță învăluită de un aer ce sugerează tihnă și intimitate, asta dacă privitorul poate face abstracție de firma mare din plastic galben, pusă la stradă și pe care scrie "Sinda Universal SRL - Pompe Funebre". În vestibulul casei sînt mereu prezente cîteva coșciuge, iar în interior, în spatele unei tejghele stă o persoană vioaie, patroana, numită Dana Tomin, a cărei existență depinde în mare măsură de numărul de cetățeni ai Iașului care închid ochii pentru vecie. Firma acestei doamne este prima societate particulară din Iași care asigură toate serviciile unei înmormîntări mai mult sau mai puțin faustoase (cu prețuri cuprinse între 50.000 - 110.000 lei), și gama de inițiative ajunge pînă acolo încît se poate asigura organizarea de pomeniri sau de praznice, în memoria celor care și-au dat duhul. Într-o cameră amenajată special sînt expuse batiste, ciorapi, prosoape, pantofi, bluze, costume, voaluri, desuuri și alte mărunțișuri care sînt absolut necesare unei înmormîntări în regulă, căci regula după care se ghidează acești întreprinzători (d-na Tomin și soțul ei) este următoarea: există morți care, pentru a fi conduși pe ultimul drum, trebuiesc echipați, cum se spune, de la A la Z; cum ar fi cazul unui străin ce moare în Iași și lasă în urmă un singur moștenitor, care însă este prea ocupat pentru a se îngriji de înmormîntare. D-na Tomin ne-a declarat că în acest caz nu ar fi nici o problemă și a detaliat mersul lucrurilor: după angajamentul personal sau telefonic (care este întotdeauna verificat minuțios), mortul este luat de către persoane calificate, spălat, tuns, bărbierit și, în cazul doamnelor moarte, la cerere, se face coafura, manichiura sau pedichiura. Urmează îmbrăcatul, utilizîndu-se toată gama de articole vestimentare (ciorapi, lenjerie intimă, cămașă etc.), cadavrul este încălțat (calitatea accesoriilor depinde de pretențiile contribuabilului) și apoi urmează transportul pînă la capelă. Toate acestea sînt efectuate de către cele cîteva ajutoare ale d-nei Tomin, iar transportul este asigurat de către soțul dumneaei, cu autoturismul Oltcit, proprietate personală, căruia i s-au demontat bancheta din spate și scaunul de lîngă șofer, așa că, în cele mai multe cazuri, picioarele mortului sînt pe aceeași linie cu genunchii d-lui Tomin. Ba odată, ni s-a povestit, din cauza poziționării unui bloc în care stăteau niște clienți, mortul ce trebuia cărat la capelă a fost coborît de către dl. Tomin și persoana ce a efectuat îmbălsămarea, în brațe, noaptea, și pe o distanță destul de mare. Firma plătește și îmbălsămarea, staționarea în capelă, preotul, locul de veci, sicriul, groparii, crucea, pomenile, toiagul, colacii și lumînările, totul urmînd a se deconta la sfîrșit. D-na Tomin ne-a declarat că are colaboratori și parteneri de afaceri deosebit de consecvenți: poate comanda sicrie la orice oră, cruci din lemn sau din metal, pentru praznic se apelează la Tamaz-Frigocarne, pentru pomeni - la unități cu capital de stat, iar autopsierul, îmbălsămătorul, spălătorul, frizerul, manichiuristul și pedichiuristul apar cu promptitudine atunci cînd sînt solicitați, deoarece "mortul nu așteaptă". De asemenea, patroana firmei a ținut să aprecieze că o asemenea activitate presupune să ai mereu bani lichizi deoarece trebuie să faci foarte rapid demersurile necesare pentru o înmormîntare fără probleme, mai ales cînd este vorba despre mai multe înmormîntări pe zi; firma oferă toate aceste servicii cam de o lună de zile (activitatea a început în primăvară, dar pînă în august nu au avut îmbălsămător și pedichiurist) și d-na Tomin ne-a spus că este foarte încrezătoare cu privire la viitorul acestei îndeletniciri, fiind sigură că afacerile o să meargă bine; acum stadiul ar fi cam la nivelul "mulțumitor", dar trebuie să spunem că din discuții a reieșit că lucrurile sînt pe calea cea bună. De loc de neglijat este faptul că în acest domeniu nu prea există concurență; pentru atragerea mușteriilor, întreprinzătorii apelează la mici trucuri, aidoma comercianților din Occident: în biroul sau camera respectivă au amplasat o canapea (vin mulți clienți bătrîni), cei care vin sînt serviți cu cafea, și în cazul unei solicitări, se scoate marfa din raft pentru ca respectivul client să-și aleagă ce-i place. De asemenea, sicriele au o importanță deosebită, fiind articolele de bază; o eventuală criză de sicrie poate îndepărta clienții, firma fiind considerată mai apoi ca neserioasă. Trebuie precizat că d-na Tomin este absolventă a unui institut de învățămînt superior, profesînd, pînă anul trecut, meseria de medic veterinar. De asemenea, ea este nepoata pictorului Dan Hatmanu, lucru care însă nu o prea încîntă. Ne-a spus că doar prima înmormîntare i s-a părut a fi groaznică, în acea noapte nu a putut dormi și a fost la un pas de o izbucnire cu manifestări de isterie. Apoi s-a obișnuit și nu îi este deloc rușine de ceea ce face. Uneori, noaptea, mai are coșmaruri și visează că se tîrîie prin cimitire, pe sub mașini, iar ziua, cînd vin clienții și află despre morți mai deosebite, plînge și ea, ca tot omul sensibil la nenorocirea altuia.

Vasile COJOCARIU

D-na Dana Tomin, patroana firmei "Sinda Universal", care te trece prompt, ieftin și profesional pe lumea cealaltă

SÎMBĂTĂ, 4 septembrie 1993 Anul III, Nr. 207(663) 8 PAGINI - 80 LEI

cotidian de informații

Monitorul

O Hotărîre guvernamentală este încălcată în mod grosolan

CONSILIUL JUDEȚEAN IAȘI A MĂRIT ABUZIV CHELTUIELILE DE ÎNTREȚINERE

■ ieșenii sînt siliți să plătească toate pierderile de apă din rețeaua orașului

La începutul lunii iulie, Consiliul Județean a emis o hotărîre prin care se majorează cheltuielile pentru apa rece furnizată de Regia Autonomă Județeană Apă-Canal. În această hotărîre se precizează că, în cazul în care nu există contoare pentru măsurarea consumului de apă rece, locatarii vor plăti lunar 7000 litri de apă rece. Acest lucru contravine unui act normativ din 1981, aflat în vigoare, în care se stabilește că, dacă nu există contoare, se va încasa contravaloarea unei cantități de 5000 litri de apă rece lunar.

O altă problemă care apare este că, deși în cartierele alimentate din sursa Timișești există restricții la furnizarea apei reci, iar în cele alimentate din sursa Prut nu există astfel de restricții, s-a considerat că locatarii la care nu pot fi contorizate consumurile trebuie să plătească aceeași cantitate de apă, indiferent de zona în care locuiesc.

Dl. Vasile Meglei, inginer-șef al R.A.J.A.C., consideră că acest lucru nu va defavoriza pe cetățenii care beneficiază de apă rece provenită din sursa Timișești.

De altfel, dumnealui ne-a declarat că va monta cele 100 de contoare pe care R.A.J.A.C. le are în stoc începînd din zona Păcurari, pentru a demonstra că din cauza pierderilor de apă în instalațiile din blocurile de locuințe consumul este mai mare de 7000 litri de apă rece de persoană, lunar.

Oricum ar fi, o hotărîre a Consiliului Județean Iași nu poate modifica un act normativ aflat în vigoare. Deci, normal ar fi ca, pînă la apariția unei noi hotărîri a Guvernului care să reglementeze astfel de situații, locatarii la care consumurile de apă rece nu sînt contorizate să plătească 5000 de litri de persoană lunar, ca și pînă acum.

Ion Amihăiesei, președintele Consiliului Județean crede sincer că un om poate consuma 7.000 l de apă pe lună

De fapt, prin această hotărîre a C.J. Iași, cetățenii sînt obligați să plătească și pierderile de apă din sistemul stradal de distribuție.

Costel STROESCU

CE MAI E NOU

Vicepreședintele Uniunii Romilor a fost arestat

Poliția județeană Bacău l-a arestat pe Vasile Ion, zis Gringo, vicepreședinte al Uniunii Romilor din România, care este acuzat de trafic de influență și înșelăciune. Pentru repartizarea unui apartament, de exemplu, el pretindea suma de 800.000 lei, iar pentru viză de plecare în străinătate 600 de mărci germane. Cunoscut ca un veritabil "bulibașă" al romilor din Bacău, unde își are domiciliul, Ion Vasile preluase în zilele Revoluției o parte din frîiele conducerii județului Bacău. Tot el a fost printre primii intrați în sediul Comitetului Județean al PCR, la Revoluție, de unde a sustras din arhive numeroase documente ce conțin informații referitoare la foste personalități din județ. Despre acestea, un "demnitar" al primelor zile de după Revoluție, aflat acum într-o funcție onorabilă, afirmă că fuseseră arse chiar de către el. Gringo este considerat unul dintre cele mai influente personaje ale județului Bacău. Se spune că firele telefoanelor către Poliția Bacău s-au înroșit de atîtea apeluri în favoarea eliberării "importantului personaj".

Profesorii pensionari se pot reangaja în învățămîntul preuniversitar

Pentru ocuparea posturilor vacante de suplinire în învățămînt, vor avea prioritate pensionarii în fața cadrelor didactice necalificate.

După cum a declarat Constantin Bostan, inspector general adjunct în cadrul Inspectoratului Școlar Județean Iași, nu se poate asigura asistență socială inginerilor și absolvenților de liceu care solicită ore în învățămînt pe seama copiilor. Trebuie să se aibă în vedere calitatea și eficiența învățămîntului, de aceea se vor prefera profesorii pensionari. *(C.L.)*

Încălțămintea românească se scumpește

Surse ale S.A. PIONIERUL ne-au informat că prețurile la care era contractată pînă acum pielea necesară fabricării încălțămintei se va majora cu minimum 8 %, urmînd ca după prelucrarea integrală costul unei perechi de pantofi la ieșirea din fabrică să crească cu 18 %. Cauza constă în situația financiară dificilă cu care se confruntă furnizorii de piele, abatoarele fiind constrînse să ridice prețul la contractare. Astfel, se așteaptă ca, în urma acestor măsuri, prețul pantofilor să crească cu sume ce vor varia între 4000 și 6000 lei, încălțămintea sport fiind cea mai afectată. *(Mediafax)*

"Conducerea SNCFR e în stare să ne ducă la o nouă grevă"

■ declară Grigore Bojoga, singurul mecanic de locomotivă din Depoul Iași căruia i s-a desfăcut contractul de muncă

Ieri dimineață, s-au întors în Iași liderii mecanicilor de locomotivă din depoul Iași, care au participat la lucrările conferinței naționale extraordinare a Federației Sindicatelor Libere și Independente a Mecanicilor de Locomotivă de la Brașov. Într-un interviu acordat cotidianului "Monitorul", liderul sindical Grigore Bojoga, singurul salariat din depoul Iași căruia i s-a desfăcut contractul de muncă, ne-a declarat următoarele: "Deocamdată nu ne așteptăm la nici o îmbunătățire a relațiilor dintre administrația SNCFR și sindicatul nostru. Înlocuirea lui Aurel Dumitrescu din funcția de președinte al SNCFR nu reprezintă decît o rotire de cadre și de aceea este foarte posibil să apară noi concedieri dictate de această administrație. Rezultatul conferinței de la Brașov poate fi concretizat în următoarea frază: hotărîrea fermă a tuturor mecanicilor din țară de a nu mai ceda în fața presiunilor și intimidărilor administrației SNCFR".

Grigore Bojoga ne-a declarat că toți liderii din țară vor înainta în cel mai scurt timp contestații față de deciziile comisiei de disciplină din cadrul SNCFR privind desfacerea contractelor de muncă. Dacă aceste sancțiuni nu vor fi anulate, la data de 10 septembrie se va organiza un miting în fața Palatului CFR din București. În cazul în care nici după acest miting revendicările mecanicilor de locomotivă nu vor fi soluționate, pe 20 septembrie se va trece la încetarea voită a lucrului de către personalul ramurii tracțiune. În legătură cu șansele de soluționare a acestui conflict, Grigore Bojoga s-a arătat destul de sceptic: "Nu știu ce să zic. Cred că acești oameni care se află la conducerea SNCFR sînt în stare să ne ducă la o nouă grevă".

Sorin SIMON

Dacă pînă luni fostele IAS-uri nu primesc motorină

Campania agricolă este blocată

În plină campanie agricolă de însămînțare a culturilor de toamnă la orz și grîu și de însilozare a porumbului, societățile comerciale de stat din agricultură (foste I.A.S.) se confruntă cu lipsa acută a motorinei.

"Dacă pînă luni nu primim cantitatea necesară de combustibil, campania agricolă este blocată", ne-a declarat Dumitru Cîșlaru, directorul Direcției societăților cu capital de stat din agricultură din cadrul Direcției Agricole Iași.

Dl. Dumitru Cîșlaru ne-a informat că în ultima perioadă societățile au utilizat ultimele rezerve de combustibil din stoc, care însă au fost epuizate.

La ora actuală, a mai adăugat dl. Dumitru Cîșlaru, se speră în primirea unui transport de la rafinărie de către S.C. PECO S.A., transport care să asigure cel puțin necesarul pentru cîteva zile.

Mihaela BREZEANU

Președinția României se pronunță

"UDMR a dezinformat Consiliul Europei"

■ conform purtătorului de cuvînt al președinției, acest lucru s-a realizat prin minciuni, sloganuri politice și într-un limbaj arogant

"Există un număr de lideri ai UDMR care nu doresc armonia interetnică și care practică o politică extremistă, șovinistă, determinînd astfel majoritatea română să vadă în reprezentanții minorității maghiare niște dușmani. Acest lucru le permite extremiștilor să întrețină climatul de intoleranță etnică în România" a declarat dl. Traian Chebeleu, purtător de cuvînt al președinției. "Liderii extremiști ca pastorul Laszlo Tokes nu trebuie însă confundați cu UDMR, iar UDMR nu trebuie confundat cu minoritatea maghiară din România", a precizat dl. Chebeleu. În ceea ce privește memorandumul, purtătorul de cuvînt al Președinției consideră că s-a încercat dezinformarea Consiliului Europei, prin intermediul unor minciuni, sloganuri politice, într-un limbaj arogant. Contextul creat de mesajul UDMR către Consiliul Europei s-a dovedit însă a nu convinge, Comisia juridică a consiliului pronunțîndu-se favorabil intrării României în Consiliul Europei. Disputa creată între autoritățile române și liderii UDMR, materializată prin ieșirea acestora din urmă din Consiliul Minorităților Naționale, este considerată la Palatul Cotroceni ca "regretabilă", în ciuda faptului că aceasta relieifează existența în UDMR a două categorii de lideri: cei moderați și cei extremiști. *(MEDIAFAX)*

ofera partenerilor săi fideli premii în valoare de

Numai cumpărînd de la UNIVERSAL OCCIDENT puteți cîștiga !

ASTĂZI, 4 septembrie, ora 14.00, va avea loc tragerea la sorți pentru desemnarea cîștigătorilor la marea tombola UNIVERSAL OCCIDENT

ORICINE POATE FI UN CÎȘTIGĂTOR!

Iași, b-dul POITIERS nr.14 (fost ICRM) tel/fax 098/127638

În unanimitate

Guvernul a respins moţiunea introdusă marţi seara în Parlament

■ *"Corupţia este generalizată şi nu ştim cine este corupt", declară primul-ministru Nicolae Văcăroiu*

În unanimitate, Guvernul a respins, vineri, ca total nefondată, moţiunea introdusă de un grup de parlamentari cu prilejul dezbaterii raportului preliminar privind corupţia.

La conferinţa de presă de la Palatul Victoria, primul-ministru Nicolae Văcăroiu a anunţat că va prezenta luni, în şedinţa comună a celor două camere ale Parlamentului, un raport pe marginea acuzaţiilor cuprinse în moţiune.

Primul-ministru Nicolae Văcăroiu a declarat că învinuirile din moţiunea ce urmează a fi dezbătută luni în Parlament sînt total nereale. Procuratura nu a găsit nici un indiciu de vinovăţie şi, ca atare, a dispus neînceperea urmăririi penale împotriva miniştrilor nominalizaţi în moţiune. Premierul a apreciat că a acuza pe cineva de săvîrşirea unor fapte pe care nu le-a comis este un lucru foarte grav. Domnia sa a mai spus că Guvernul are multe elemente pe baza cărora nu ar putea aduce acuzaţii unor persoane, dar nu o face pînă cînd nu are siguranţa că Guvernul are multe elemente pe baza cărora ar putea aduce acuzaţii unor persoane, dar nu o face pînă cînd nu are siguranţa că faptele semnalate sînt adevărate. Nicolae Văcăroiu a calificat incriminările de corupţie formulate împotriva Guvernului drept un joc, un scenariu "nu de bun gust" şi a adăugat că este bucuros că populaţia i-a primit ca atare.

La conferinţa de presă de ieri, desfăşurată pe parcursul a mai mult de 3 ore, au participat premierul Văcăroiu, secretarul general al Guvernului Viorel Hrebenciuc, ministrul de finanţe Florin Georgescu şi ministrul de interne George Ioan Dănescu. Membrii echipei guvernamentale au comentat îndelung acuzaţiile de corupţie care implică înalţi demnitari.

Primul ministru a spus că nu poate fi vorba despre corupţie în aceste condiţii. El şi-a întărit afirmaţia, argumentînd că zilnic primeşte sute de telefoane de la toate nivelurile. Reprezintă asta corupţie? Aşadar, din punctul de vedere al premierului, în nici un caz Guvernul nu poate fi acuzat de corupţie, însă este de acord cu faptul că fenomenul corupţiei a devenit un fenomen de masă. **(Rompres, NEP)**

Datorită Memorandumului în care se cerea Consiliului Europei să blocheze primirea României în acest organism

UDMR a devenit o formaţiune politică tot mai izolată

Uniunea Democrată Maghiară din România a reintrat în atenţia opiniei publice interne prin memorandumul remis doamnei Catherine Lalumière, secretar general al Consiliului Europei şi prin decizia de a-şi retrage reprezentanţii din Consiliul Minorităţilor.

Aceste acţiuni marchează o schimbare evidentă a liniei politice a UDMR, care se caracterizase, în ultimul timp, printr-o mai mare maleabilitate faţă de actualul guvern. Prin atitudinea cooperantă în ceea ce priveşte admiterea României în Consiliul Europei, manifestată în contextul etapei din iunie 1993, precum şi prin disponibilitatea de a discuta punctual (şi nu "în pachet") revendicările sale de politică internă, se părea că UDMR a decis să discute cu partidul de guvernămînt de pe alte poziţii decît cele din trecut.

Evident, UDMR ar trebui să aprecieze orice măsură luată de guvern de natură să îmbunătăţească situaţia minorităţii maghiare. Chiar dacă acest guvern este susţinut de partide cu caracter naţionalist, chiar dacă UDMR este un partid de opoziţie, chiar dacă aceste măsuri ar fi, în opinia sa, insuficiente. Ele ar putea fi urmate de alte măsuri, mai cuprinzătoare, în viitor - în cazul în care UDMR ar beneficia de o mai mare influenţă pe scena politică internă.

Schimbarea de atitudine a UDMR ridică următoarea problemă: nu va determina ea o reacţie negativă din partea celorlalte formaţiuni politice (inclusiv a partenerilor din Convenţia Democratică), precum şi a cetăţenilor de etnie română? Nu este vorba doar de cetăţenii care susţin partide naţionaliste (şi care sînt deosebit de suspicioşi faţă de UDMR), ci şi de cei care favorizează o soluţie de compromis în problema minorităţii maghiare. Nu există riscul ca aceştia să considere că UDMR favorizează, prin acţiunile sale, tocmai manifestările naţionaliste în rîndul populaţiei române majoritare?

Desigur, UDMR este mai sensibilă la reacţiile populaţiei de origine maghiară, şi este normal să fie aşa, mai ales că este vorba de propriul său electorat. Ea trebuie să apere permanent interesele acestor alegători, pentru a-şi păstra legitimitatea politică.

Dacă însă nu dă dovadă de suficient tact politic, UDMR riscă să lezeze interesele etnicilor maghiari şi, implicit, să-şi erodeze propriul prestigiu. Acest risc nu se va manifesta în plan electoral, pentru că etnicii maghiari vor continua să voteze UDMR.

Dar un partid politic are nevoie nu numai de voturi, ci şi de încrederea permanentă a electoratului său, care se cîştigă şi se păstrează prin fapte concrete.

Revendicările UDMR au puţine şanse de a fi satisfăcute, în măsura în care se situează deasupra standardelor europene (şi aşa nu foarte clare, tocmai datorită faptului că această chestiune este pretutîndeni spinoasă). Abordarea de tip "totul sau nimic" face să trenze sau blochează rezolvarea unei întregi game de revendicări justificate şi realizabile, din cauza uneia sau unor cîtorva - mai puţin justificate şi mai greu realizabile.

Lucian DÎRDALĂ

PUNR a început negocierile pentru intrarea în Guvern

■ *săptămîna viitoare se va discuta concret ce portofolii va primi PUNR-ul*

O delegaţie a PUNR, formată din Ioan Gavra (vicepreşedinte), Valeriu Tabără (liderul grupului parlamentar din Camera Deputaţilor) şi senatorul Viorel Sălăgean, a purtat aseară, timp de două ore, o amplă discuţie cu premierul Nicolae Văcăroiu. La finalul întîlnirii, Ioan Gavra a declarat în exclusivitate pentru Mediafax: "A fost o întîlnire în care am punctat hotărîrea Consiliului Naţional al PUNR, am discutat despre strategia guvernării în perspectiva următoarelor luni, despre înfiinţarea unor noi ministere, întărirea echipei guvernamentale şi, în final, intenţia de a nu mai sta în spatele guvernării, printr-o susţinere mai mult formală, ci de a ne angaja răspunderea în cadrul unui pact de guvernare". Întrebat dacă premierului i-au fost prezentate condiţiile enunţate la Consiliul Naţional de la Cluj, Ioan Gavra a mai menţionat: "Am discutat în mare aceste condiţii, urmînd ca săptămîna viitoare să reluăm discuţiile. Vom discuta atunci concret, pe portofolii. Se pare că premierul este de acord să pornim la drum împreună".

PUNR a pregătit, pentru viitoarele sale negocieri cu Executivul, partidul de guvernămînt şi Preşedinţia, o listă care conţine 17 condiţii-ultimatum. Între acestea: asumarea răspunderii politice de către Guvern şi partidele care au miniştri titulari în Guvern; declaraţie publică a PDSR şi a Guvernului României şi a preşedintelui României că nu vor fi acceptate sub nici o formă inscripţiile bilingve sau multilingve pe teritoriul României; înfiinţarea a patru noi ministere pentru PUNR (Informaţiilor, Privatizării, Resurselor minerale şi energiei, cu relaţiile inter-române); schimbarea fără condiţii a Guvernatorului Băncii Naţionale cu o persoană agreată de PUNR; respectarea de către preşedintele ţării a separării puterilor în stat. **(NEP)**

La Botoşani, la propunerea primarului Dumitru Chiriacescu

Se va înfiinţa o filială a jocului "Caritas"

■ *doi informaticieni de la Centrul de calcul afirmă că au descoperit cum se va termina această afacere*

Surse din Primăria Botoşani ne-au informat că primarul Dumitru Chiriacescu (FDSN), în drum spre Oradea, unde a fost la tratament, a făcut o escală la Cluj, unde a avut o întrevedere cu Ioan Stoica, patronul firmei Caritas, discutînd cu acesta posibilitatea deschiderii unei filiale a jocului de întrajutorare la Botoşani. Deoarece propunerea primarului Chiriacescu are acordul lui Ioan Stoica, în cel mai scurt timp, probabil peste o lună de zile, filiala Caritas va lua fiinţă la Botoşani, avîndu-şi sediul la Eltrans R.A. (tramvaie), unde pînă la alegerile locale dl. Chiriacescu a fost director. Calculatoarele vor fi asigurate de firma Caritas iar personalul de organizatorii botoşăneni. Referitor la jocul Caritas, dl. Dumitru Sandu, directorul Centrului Teritorial de Calcul Botoşani ne-a informat că a descoperit secretul jocului. Acelaşi "secret" a fost descoperit în acelaşi timp şi de către dl. Dumitru Prefac, directorul serviciului Proiectare din acelaşi Centru.

Referitor la "secretul" descoperit, dl. D-tru Sandu ne-a declarat că el rămîne deocamdată "secret", că oricine, fără nici un capital, poate iniţia un asemenea joc, chiar el este tentat de aşa ceva, urmînd a lua o hotărîre în următoarele 2-3 zile. Se pare că partea cea mai importantă a "secretului" o constituie închiderea jocului.

Referitor la Caritasul clujean, dl. Dumitru Sandu ne-a declarat că jocul este corect, are şanse de supravieţuire, dar depunerile ar trebui limitate la maximum 100.000 lei, iar o eventuală "cădere" a jocului s-ar putea datora faptului că Ioan Stoica este un om emotiv şi se lasă furat de beţia jocului.

Val GURALIUC
Marcel MORARU

Încă un pas pentru admiterea României în Consiliul Europei

■ *Comisia juridică a avizat favorabil cererea ţării noastre*

Comisia juridică pentru drepturile omului a Consiliului Europei, întrunită la Paris a avizat favorabil cererea de aderare a României ca membru cu drepturi depline. Repartizarea voturilor a fost: 18 voturi - pentru; două împotrivă; - abţineri. Menţionăm că aceasta este cea de-a doua fază a procedurii de aderare a ţării noastre la Consiliul Europei, prima fază fiind înregistrată în luna iunie, cînd comisia politică şi-a dat, de asemenea, avizul favorabil. Urmează ca pe 7-8 septembrie, la Tirana, Comisia pentru ţări nemembre să avizeze cererea ţării noastre. **(NEP)**

Nicolae Ceauşescu putea fi împuşcat acum 26 de ani lîngă Vaslui

În 1967, cînd a vizitat comuna Tanacu din apropiere de Vaslui, Nicolae Ceauşescu s-a aflat în bătaia puştilor cu lunetă ale lui Toader Botez şi ale fratelui său, care puseseră la cale un atentat împotriva secretarului general al PCR. Această dezvăluire surprinzătoare a fost făcută de dl. Toader Botez, fost deţinut politic, în ultimul număr al periodicului "Oferta", care apare la Vaslui. Dar pînă la urmă cei doi fraţi nu au mai tras pentru că, afirmă dl. Botez - dacă l-ar fi împuşcat pe Nicolae Ceauşescu acesta s-ar fi transformat într-un martir şi, pe de altă parte, atunci viitorul dictator era bine văzut în ţară şi străinătate. Deşi nu şi-a finalizat "proiectul", Toader Botez a plătit cu ani grei de puşcărie. A fost denunţat securităţii de Tiberiu Luca, un alt fost deţinut politic. Arestat în ziua de 5 august 1969, a fost condamnat în acelaşi an la 8 ani închisoare pe care i-a executat integral. În prezent, dl. Toader Botez este membru al PNŢCD şi încă mai speră că ţara va scăpa de comunişti. **(Mediafax)**

Ion Ţiriac se pare că va finanţa apariţia unui nou cotidian

Pentru zilele următoare este anunţată apariţia unui nou cotidian central. Deşi denumirea acestuia nu a fost făcută publică, se ştie că noul ziar va fi finanţat de către guvern, va prezenta punctele de vedere ale executivului şi că redactor şef va fi dl. Stelian Moţiu, fost redactor şef adjunct la "Azi" în perioada cînd FSN-ul nu se divizase încă. O altă publicaţie care va apărea la începutul lunii octombrie este, din start, anunţată ca fiind concurenţa numărului unu pentru "Evenimentul Zilei". Ea va fi finanţată de un cetăţean român stabilit de mai mult timp în Occident - se pare că este vorba de dl. Ion Ţiriac. Sediul viitoarei publicaţii se află în Piaţa Unirii din Bucureşti iar aparatura din dotare întrece în domeniul perforanţei, dotările tututor publicaţiilor existente la ora actuală. **(Lucian Gheorghiu)**

SFOS

FUNDAŢIA SOROS PENTRU O SOCIETATE DESCHISĂ
Bd. Copou nr. 19, 6600 Iaşi, România, P.O. Box: 6-1356,
☎ (40-98)146935, 147241; fax: (40-98)147100

FUNDAŢIA SOROS PENTRU O SOCIETATE DESCHISA

anunţă un concurs pentru

EDITAREA DE NOI MANUALE UNIVERSITARE

În cadrul Programului destinat învăţămîntului superior - Higher Education Support Program - sprijinim tipărirea cursurilor universitare în domeniile:

- ştiinţe sociale, ştiinţe economice şi ştiinţe umaniste.

Concursul este deschis atît cadrelor didactice de la facultăţile de stat, cît şi celor de la facultăţile particulare.

Condiţii de participare:

- cursul va fi dactilografiat (sau prezentat sub forma de fişier text pe dischetă).
- va fi însoţit de avizul consiliului ştiinţific al facultăţii şi de avizul catedrei din care face parte autorul (în cazul cursurilor scrise de cadre didactice de la facultăţile particulare, avizul va fi dat de catedra de specialitate a facultăţii de stat din centrul universitar respectiv).

Manuscrisul va fi însoţit de un memoriu conţinînd:

1. Curriculum vitae al autorului, conţinînd detaliile legate de activitatea sa didactică şi ştiinţifică, inclusiv o listă de publicaţii.
2. Un formular completat (specific acestui concurs - se poate obţine de la oricare dintre filialele Fundaţiei Soros den Cluj, Iaşi, Timişoara sau Bucureşti.
3. Un scurt rezumat (1/2 sau 1 pagină) al manualului şi cuprinsul în limba engleză.

Solicitările vor fi discutate de către un juriu format din personalităţi ale vieţii universitare. În cazul acceptării cererii, Fundaţia Soros se va ocupa mai departe de tipărirea manualului, autorul urmînd să primească un premiu în afară de exemplarele corespunzînd dreptului de autor.

Cererile se pot depune la oricare din filialele FUNDAŢIEI SOROS din:.

Bucureşti - Calea Victoriei, nr. 133, C.P. 22-196, 71102; tel. 650 63 25 - pentru DARGOŞ MUNTEANU - coord. program;

Cluj - Str. Mărului nr. 5, C.P. 1084, 3400 Cluj, tel. 197 121 - pentru LIVIU MATEI - coord. program;

Iaşi - Bd. Copou nr. 19, 6600, tel.146935 - pentru CODRUŢA ANTONESEI - coord. program;

Timişoara - Piaţa Operei nr. 2, et.3, cam. 317, 1900, tel. 190 804 CORINA TIMIŞ - coord. progarm.

Termen pentru depunerea cererilor: 15 octombrie 1993.

Programul va continua şi, semestrial vor fi discutate solicitările primite.

APELAŢI CU ÎNCREDERE
LA SERVICIILE
TAXIURILOR DE STAT

TAXICOM

Taxiurile noastre pot fi recunoscute cu uşurinţă datorită casetelor luminoase "MONITORUL" pe care NUMAI NOI le avem.

OFERIM RAPIDITATE, CONFORT ŞI CELE MAI MICI PREŢURI PE KILOMETRU
200 lei/Km - tarif unic (zi, noapte)

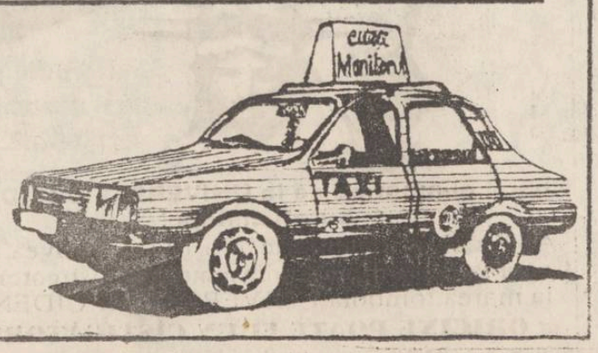

©N-E Advertising 1993

Desertul ideal pentru familia dumneavoastră.
Cadoul ideal pentru prietenii dumneavoastră.

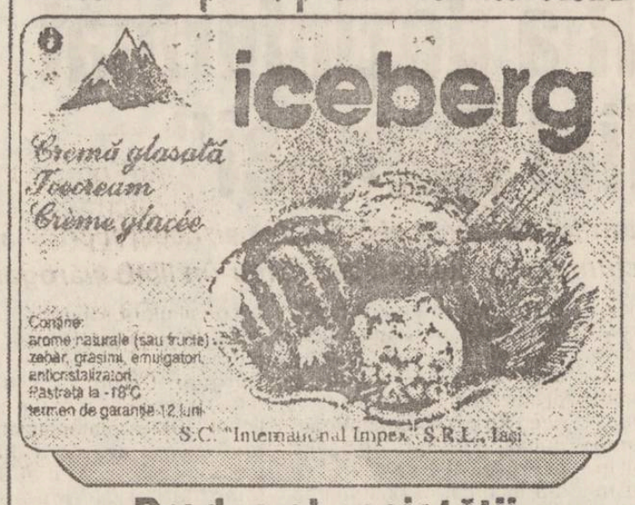

Produs al societăţii Internaţional Impex S.R.L.Iaşi
tel.,fax:098/116209

A fost inaugurat un modern supermagazin la Iași

■ *adaosul comercial este de maximum 12 %*

Firmele particulare S.C. ARPA S.R.L. și S.C. SIMPEX S.R.L. au deschis ieri, 3 septembrie, un supermarket modern în Centrul Civic, în blocul Sontu.

La inaugurare au participat prefectul Dan Gâlea și președintele Consiliului Județean, Ioan Amihăiesei.

Dl. Adrian Godoros, unul dintre administratorii supermarketului, ne-a declarat că "noul magazin se adresează unei categorii largi de cetățeni. De aceea multe din prețuri sînt sub nivelul prețurilor din oraș. De altfel, noi am stabilit ca adaosul comercial la cea mai mare categorie de mărfuri să nu depășească 12 %". Noul magazin va funcționa în regim non-stop.

Costel STROESCU

Ancheta Monitorul

Evaziune fiscală la AGROCOOP Iași

■ *Gestionarii trebuie să justifice 40 de milioane de lei, reprezentînd diferența dintre sumele încasate și valoarea mărfurilor luate în primire.* ■ *La stabilirea pensiei salariaților, aproape doi ani nu vor fi luați în calcul* ■ *Noul președinte al Comisiei de lichidare a AGROCOOP este fostul președinte al CAP Ciurea, Ștefan Vișoianu* ■

În urma controlului efectuat de inspectori ai Direcției generale a finanțelor publice Iași la Asociația Economică Intercooperatistă AGROCOOP a fost descoperită o evaziune fiscală de peste 2,2 milioane lei către bugetul de stat reprezentînd valoarea impozitelor pe salarii în perioada 1992-1993. Penalizările aplicate pentru neefectuarea acestor plăți se ridică la suma de aproape 600 de mil. de lei. Conform informațiilor furnizate de actualul director al asociației, Constantin Bucur, această situație se datorează fostei conduceri, formată din Nicolae Balcan, director, și fostul contabil șef, Ioan Rebegea. Pe lîngă aceste nereguli sesizate de inspectorii D.G.F.P. Iași, aceleași surse au afirmat că, pentru perioada menționată de timp, salariații nu au fost înregistrați la Direcția Muncii și Protecției Sociale, nefiind plătite nici contribuțiile pentru asigurările sociale datorate statului. În acest caz, la stabilirea pensiei salariaților, aceștia nu vor avea vechime neîntreruptă în muncă.

Situația se datorează faptului că plata salariilor s-a făcut fără ca statele de plată să fie verificate de inspectorii sucursalei din Iași a Băncii Agricole, posesoarea contului Asociației AGROCOOP. Banii cu care s-au efectuat plățile au fost scoși din casieria unității, fără ca valoarea impozitelor să mai fie virată către bugetul statului.

Pe lîngă valorile prezentate mai sus au mai fost stabilite sume datorate bugetului de stat; în valoare de peste 500 de mii de lei, reprezentînd accize și penalizări pentru neplata lor.

O situație deosebită este reprezentată de diferența de peste 40 milioane de lei rezultată între încasările gestionarilor magazinelor din subordine și plățile efectuate către furnizorii de marfă. Practic, justificarea acestor sume cade în sarcina șefilor de magazine care au primit marfa dar nu au depus toate sumele încasate la casieria AGROCOOP. Din informațiile pe care le avem, urmează să fie sesizată Poliția Economică pentru tragerea la răspundere a celor vinovați.

În legătură cu stadiul lichidării AGROCOOP situația este complicată deoarece, deși a fost înființată o comisie de lichidare, aceasta nu și-a îndeplinit sarcinile la vreme. Datorită acestui fapt, patrimoniul actual al asociației urmează să fie împărțit foștilor membri ai C.A.P.-urilor din Ciurea, Mogoești, Bîrnova și Miroslava, acestea fiind desființate acum. Începînd de ieri, în urma discuțiilor purtate la sediul Direcției Agricole și a Alimentației din Iași a fost numit în funcția de președinte al Comisiei de lichidare Ștefan Vișoianu, Directorul AGROCOOP s-a opus noii numiri, motivînd că persoana în cauză nu a făcut parte din Comisia de lichidare a C.A.P. Ciurea.

Deși lichidarea patrimoniului AGROCOOP nu a fost efectuată, am fost informați că un număr de 6 magazine au intrat în subordinea unei societăți comerciale cu capital privat și cu răspundere limitată, unul dintre proprietari fiind fostul șef al Comisiei de lichidare ing. Florin Costăchescu. Se pare că intenția acestuia a fost de a prelua numai magazinele respective nu și personalul care le deservește, gestionarii în cauză solicitînd să fie păstrați în subordinea AGROCOOP.

Alin TOCAN

Noul an școlar va începe cu greve

Se anunță iarăși grevă generală în învățămînt

La începutul săptămînii următoare, liderii Federației Sindicatelor Libere din Învățămînt se vor întruni pentru a stabili oportunitatea declanșării unei greve generale, ne-a declarat dl. Mihai Gheorghiu, prim-vicepreședintele Federației Sindicatelor Libere din Învățămînt.

Cauza acestei situații alarmante o constituie declanșarea unui val de concedieri în rîndul personalului auxiliar din învățămînt (bibliotecari, laboranți, femei de serviciu etc). Concedierile se fac pe baza intrării în vigoare a noilor normative privind activitatea acestor categorii de personal.

Reamintim că liderii sindicali au declarat că Ministerul a comis o ilegalitate, stabilind noile normative fără a cere aprobarea sindicatului, fiind astfel în mod flagrant încălcat contractul colectiv de muncă.

Dan FODOR

Credite avantajoase pentru consolidarea construcțiilor avariate de seisme

S-a încheiat între Ministerul Lucrărilor Publice și Amenajării Teritoriului și Banca Română de Dezvoltare o convenție, la 27 iulie 1993, pentru susținerea financiară a activității de consolidare a construcțiilor din fondul locativ de stat și particulare, avariate ca urmare a seismelor din ultimii ani. Locuințele din fondul de stat vor beneficia de aceste expertize pe baza comenzilor R.A. "Locuința". Locuințele proprietate personală se expertizează dacă proprietarii solicită aceasta și depun 25% din valoarea expertizei (este vorba de valoarea proiectului, nu de partea de execuție).

Pentru executarea consolidărilor propriu-zise se acordă, de către BRD credite cu dobînzi preferențiale, în baza H.G. 705 din 1991. Aceste credite se vor folosi, însă strict pentru activitatea de consolidare a locuințelor avariate, conform contractului care se încheie cu banca. În cazul în care cei care solicită creditul îi dau alte destinații sînt obligați să-l restituie și să achite și comisionul bancar. Pentru consolidarea locuințelor din fondul de stat subvenția se suportă de la buget.

Mihaela POPOVICI

Buletinul șomajului

■ *rata șomajului în Iași este de 13 %*

În registrele Oficiului forțelor de muncă Iași erau înregistrate ieri 19.964 persoane care beneficiau de plata ajutorului de șomaj, din care 19.923 de muncitori.

De asemeni, mai beneficiau de plata alocației de sprijin un număr de 23.041 persoane, din care 22.270 muncitori.

Constantin Moraru, economist la Oficiul forțelor de muncă, ne-a declarat că mai există un număr de 9.806 persoane care nu beneficiază de ajutorul de șomaj sau alocației de sprijin.

Rata șomajului în județul Iași, raportată la numărul populației civile active din județ (340.000 persoane) este de 13%, fiind cu 4% mai mare față de rata șomajului la nivelul întregii țări (9% în luna august 1993).

Sandu TACU

ORAȘUL PE O COLOANĂ

■ *Concurs pentru ocuparea posturilor de inspectori școlari*

Luni, vor fi anunțate condițiile concursului pentru ocuparea posturilor de inspectori școlari din cadrul Inspectoratului Școlar Județan Iași la următoarele specialități: fizică-chimie, educație fizică, desen, muzică, limba română. Aceste posturi au rămas libere în urma retragerii unor inspectori la catedră sau sînt ocupate, însă fără concurs. Concursul va avea loc la începutul lunii octombrie și va consta în probe de proiectare și evaluare didactică și probleme de legislație școlară; se poate prezenta orice cadru didactic. De asemeni, se va susține un concurs pentru noul înființatul post de inspector general adjunct cu reforma. **(Cristina LECA)**

■ *Va fi reluată greva generală la S.C. AGMUS S.A*

Conform informațiilor furnizate de membri ai conducerii sindicatului de la societatea comercială AGMUS SA din Iași am aflat că începînd de luni, 5 septembrie, va fi reluată greva generală a salariaților. Reamintim că aceasta a fost întreruptă la începutul acestei săptămîni, sperîndu-se în primirea unui ajutor din partea departamentului de resort din cadrul Ministerului industriilor. Principalele revendicări ale salariaților se referă la plata restanțelor salariale pentru lunile din urmă, la respectarea datelor de plată a acestora și relansarea economică a firmei prin găsirea unor parteneri de afaceri. La ora actuală, activitatea de producție este practic paralizată datorită lipsei contractelor ferme și a comenzilor. **(Alin TOCAN)**

■ *Alegeri pentru funcția de primar*

Duminică, 5 septembrie, vor fi organizate alegeri pentru funcțiile de primari în comunele Țibana, Stolniceni-Prăjești, Deleni și Scobinți. Aceste alegeri au loc deoarece primarii acestor comune au fost suspendați sau și-au dat demisia. **(Cristian MEDELEANU)**

Copilării înmormîntate între patru pereți

Copiii handicapați din Iași nu au un loc unde să se joace

În urma unei întîlniri cu membrii Asociației copiilor handicapați neuro-psihi-motor din Iași, am fost informați în legătură cu un program inițiat de către AIDROM, în luna iulie 1993 și care constă în acordarea unei sume de 10.000 $ în vederea ajutorării celor peste 260 de copii handicapați neinstituționalizați.

AIDROM este o instituție internațională interculte cu sediul la Geneva.

Din acești bani, ne informează dl. Andrei Dumitriu, casierul asociației, s-au cumpărat, în prima etapă, obiecte cu folosință îndelungată pentru copii. În a doua etapă este prevăzută organizarea unei tabere la Hotelul Nicolina, în perioada 6-10 septembrie. Copiii însoțiți de părinți vor beneficia de un program de proceduri medicale gratuite sponsorizat de către Spitalul de recuperare.

Deoarece acești copii sînt păstrați de familiile lor, programele de asistență a copiilor handicapați i-au ocolit în permanență. Asociația are un fond de 79.000 lei, strîns din cotizațiile membrilor și o singură sponsorizare din partea firmei Terom S.A. Părinții doresc un spațiu unde copiii lor, condamnați la izolarea datorată handicapului, să se poată întîlni și juca împreună. Acest spațiu a fost acordat de Primărie, însă este complet degradat. Deși Biserica Catolică a promis că va ajuta Asociația, acest ajutor este insuficient.

Silviu LABEȘ

Alte aspecte ale economiei de piață

Restructurări ale posturilor de director la S.C. PANGRAN S.A.

Consiliul Împuterniciților Mandatați ai Statului de la S.C. PANGRAN S.A. a hotărît la începutul acestei săptămîni restructurarea a trei posturi de directori. Astfel, au fost desființate posturile de director comercial ocupat pînă ieri de ing. Ioan Anton, cel de director al Fabricii de Morărit, ocupat de Gheorghe Balnișteanu și cel de director al Fabricii de Panificație, ocupat de Agapia Artimon. Cei trei foști directori vor ocupa în continuare posturi în conformitate cu specializarea pe care o au.

Măsura luată de C.I.M.S. va afecta și alte categorii de personal, care vor fi redistribuite tot în cadrul S.C. PANGRAN S.A., fără a se pune deocamdată problema disponibilizării de personal.

Motivul principal care a generat schimbarea organigramei de la PANGRAN a fost reducerea activității datorită scăderii puterii de cumpărare a cetățenilor, constatîndu-se în ultimul timp scăderea consumului de pîine, biscuiți, paste făinoase etc., produse de această societate.

Costel STROESCU

Pulsul admiterii

După trei zile de înscrieri, la Universitatea de Medicină și Farmacie situația se prezintă astfel: pentru cele 375 locuri, din care 300 fără taxă, de la Facultatea de Medicină Generală s-au înscris, pînă acum, 484 de candidați; pentru cele 75 locuri, din care 25 fără taxă, de la Facultatea de Stomatologie s-au înscris, pînă acum, 54 de candidați; la Colegiul de Stomatologie, pe cele 25 locuri s-au înscris 3 candidați iar la Facultatea de Farmacie, pe cele 75 de locuri s-au înscris 79 de candidați.

Dan FODOR

Precizare

În numărul de ieri al ziarului nostru, în articolul "Moartea românească a studentului H[illegible]" s-a strecurat o regretabilă eroare de culegere. În finalul articolului propoziția "Din foaia de observație rezultă că a fost vorba de o hipertensiune acută" se va citi "Din foaia de observație rezultă că a fost vorba de o hipovolemie acută".

CĂUTĂM DIFUZORI DE PRESĂ

vîrsta minimă de 14 ani.

RELAȚII LA BIROUL "DIFUZARE".

Ultimele știri difuzate de Grupul de presă NORD-EST vor contribui la echilibrarea bugetului dumneavoastră.

PANGRAN S.A.

oferta specială

Începînd cu 2 septembrie 1993, a început vînzarea sortimentelor de:

PASTE • BISCUIȚI • STICKSURI • COVRIGEI

en gros - adaos comercial 0%

dintr-un depozit special amenajat la sediul societății.

Produsele sînt ambalate în cutii de carton

Deservire promptă cu plata în numerar

Capital

Compania de Publicitate NORD-EST

CERTIFICATELE DE PROPRIETATE

● Cît valorează un carnet?
● Care sînt drepturile deținătorilor?
● Situația vînzărilor de carnete în luna august.
● Prețul cu care se vinde un carnet în acest moment.
● Cum se pot cumpăra și cum se pot vinde carnete cu certificate.

Toate aceste informații le găsiți în ultimul număr din săptămînalul

Capital

Săptămînal economic financiar

Revista poate fi găsită la chioșcuri și la toți difuzorii particulari.

CUMPĂRAȚI CAPITAL ASTĂZI!

Monitorul

Radio NORD-EST 70,76 MHz

Dacă doriți să dați un anunț de mică publicitate în cotidianul "MONITORUL" sau o dedicație la "RADIO NORD-EST" pentru persoana iubită, aceste lucruri au devenit acum foarte simple!

Este suficient să mergeți la cel mai apropiat punct de preluare și să vă exprimați dorințele.

Punctele noastre de preluare sînt:

COPOU	Radio NORD-EST, Bd. Copou 19, tel. 145530, fax 146363
CENTRU	Casa Modei et. 1, compania de publicitate NORD-EST
TĂTĂRAȘI	Magazin "ROMCRIȘS", Str. Han Tatar 8, tel. 174214, program 10.00 - 22.00
BUCȘINESCU	Str. Smîrdan nr. 5, tel. 17.25.57 (centrala), fax. 14.45.77

Apelînd la serviciile noastre de mică publicitate, calitatea și seriozitatea vor fi puse în slujba dumneavoastră.

KALIL INTERNATIONAL

S.C. KALIL INTERNAȚIONAL S.R.L.

Str. SĂRĂRIE nr. 169

telefon 14.78.07 Iași

VINDE EN-GROS

măsline în vid
orez Texas S.U.A.
făină 000000 Belgia

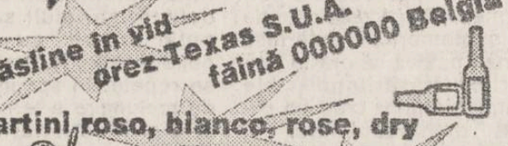

Martini roso, bianco, rose, dry
Cinzano vodcă Smirnof
Halvarină Olanda 1/2 Kg
Coniac Napoleon
Alune 80 g.

ȘI MULTE ALTE PRODUSE

EVENIMENT PE PIAȚA IEȘEANĂ

Singurul magazin alimentar NON-STOP în toate zilele săptămînii

SA DESCHIS

- LAPTE
- UNT
- SMÎNTÎNĂ
- CAȘ CAVAL
- TELEMEA
- PÎINE PANGRAN
- DULCIURI - ciocolată, cutii bomboane, biscuiți

NOU!

➡ Pîinea și laptele se comercializează și pe bază de abonament, cu livrare la domiciliul clientului.

➡ Comenzi telefonice

➡ Pentru comenzi mai mari de 25.000 lei, transportul mărfii la domiciliu este gratuit, în maximum 2 ore.

S.C. INTERSERVICE S.R.L.

Str. Arcu nr. 3-5 (lîngă Ag. TAROM), tel. 140523

O mutare neașteptată în fostul spațiu sovietic

Ucraina va ceda Rusiei ogivele sale nucleare și toată flota Mării Negre

La încheierea întîlnirii de la Ialta dintre președinții Rusiei și Ucrainei, Boris Eltîn și Leonid Kravciuk, s-a anunțat că Ucraina va ceda Rusiei ogivele sale nucleare, precum și partea din flota Mării Negre ce-i revine Rusiei. Cealaltă parte a flotei va fi cumpărată de Rusia de la Ucraina, autoritățile de la Moscova oferind în schimb uraniu îmbogățit pentru centralele nucleare ucrainene. Tîrgul a fost acceptat foarte ușor de președintele Kravciuk.

Anterior, o știre transmisă de agenția France Presse informa că președintele rus Boris Eltîn a declarat, vineri dimineață, că Rusia nu poate admite, sub nici o formă, ca Ucraina să devină o putere nucleară. Declarația a fost făcută de liderul rus cu cîteva minute înainte de plecarea spre Crimeea unde-s-a întîlnit cu omologul său ucrainean Leonid Kravciuk. Un capitol separat al acestor discuții îl va reprezenta cooperarea economică bilaterală inclusiv furnizările de gaze naturale și petrol de către Rusia. Autoritățile de la Moscova au denunțat cu tărie recenta decizie a Ucrainei de a rămîne o putere nucleară pînă în 1995 și de a păstra controlul asupra celor 46 de rachete balistice nucleare fabricate pe teritoriul său. Pentru Rusia care se consideră singurul legatar al fostei URSS, decizia Ucrainei constituie o încălcare a acordurilor de apărare din cadrul Comunității Statelor Independente (CSI) și a protocolului de la Lisabona, prin care aceasta s-a angajat să adere la Tratatul de Neproliferare a Armelor Nucleare (TNP).

Președinții Ucrainei și Rusiei, Leonid Kravciuk și Boris Eltîn, s-au împăcat la Ialta ca doi buni vechi prieteni. Ce argumente a folosit Eltîn pentru a-l convinge pe Kravciuk să-i cedeze toata flota Mării Negre ?

Adrian OCHEAN

Extraordinara istorie a războiului și a păcii dintre israelieni și palestinieni

■ *În Orientul Mijlociu un mare moment istoric este pe cale să se nască*

Conflictul din Orientul Mijlociu s-a declanșat în urma refuzului statelor membre ale Ligii Arabe de a recunoaște hotărîrea Adunării Generale ONU din 29 noiembrie 1947, care prevedea împărțirea Palestinei, aflată sub mandat britanic în două state - arab și israelian. Primul război între statul Israel (fondat la 14 mai 1948) și statele arabe are loc în perioada mai 1948 -februarie 1949, ostilitățile încheindu-se printr-un armistițiu, fără a se ajunge la un acord de pace. În 1956 izbucnește un nou război între Israel și Egipt (criza Suezului), iar în 1967 și 1973 Israelul se confruntă cu coaliții conduse de Egipt și Siria.

Egiptul este singurul stat arab beligerant care a încheiat un acord de pace cu Israelul (mediat de președintele american Jimmy Carter), majoritatea celorlalte aflîndu-se încă, oficial, în stare de război cu Israelul. În ultimii ani, ostilitățile s-au desfășurat în principal sub forma unui război de gherilă între formațiuni palestiniene și Israel. Acesta deține în prezent teritoriile Gaza și Cisiordania, revendicate de palestinieni în vederea constituirii unui stat propriu.

SUA și Rusia mediază în prezent, în vederea unei reglementări globale, negocieri separate între Israel, pe de o parte, și Siria, Iordania, Liban și reprezentanți ai palestinienilor din teritoriile ocupate, pe de altă parte. Aceste negocieri se bucură și de bunele oficii ale ONU și Comunității Europene.

Negocierile directe între Israel și Organizația pentru Eliberarea Palestinei (OEP) s-au desfășurat timp de nouă luni la Oslo. Într-un secret aproape desăvîrșit. SUA au recunoscut că erau la curent cu aceste negocieri, dar și-au exprimat surpriza față de rezultatul lor, aflît de rapid și de cuprinzător. Acest rezultat a fost făcut cunoscut la începutul acestei săptămîni, el incluzînd recunoașterea reciprocă între Israel și OEP (lucru de neconceput în urmă cu un an), prevederi în legătură cu autonomia teritoriilor Gaza și Cisiordania (mult mai cuprinzătoare decît cele discutate la convorbirile "oficiale"), retragerea treptată a armatei israeliene din aceste teritorii și asumarea de către formațiuni palestiniene a atribuțiilor legate de ordinea publică.

Aliații arabi ai OEP au fost total surprinși de acest dezmădămînt. Ei nu au reacționat încă oficial, dar și-au exprimat stupefacția de a nu fi fost informați. Aceasta cu atît mai mult cu cît acordul între Israel și OEP are implicații directe asupra negocierilor pe care Siria, Iordania și Libanul le poartă cu Israelul, în cazul în care Israelul și OEP finalizează punerea în aplicare a acestui acord, dispare principalul motiv al stării de război între ele și Israel. În plus, apare problema celor peste patru milioane de refugiați palestinieni (aflați în prezent în diverse țări arabe, în principal Iordania, Liban și Siria), care vor dori, aproape sigur, să se întoarcă în Gaza și Cisiordania. Chiar palestinienii ce locuiesc în prezent în aceste tentori beneficiază, în marea lor majoritate, de pașapoarte iordaniene. În orice caz liderul O.E.P. Yasser Arafat și-a anunțat intenția de a vizita capitalele arabe, spre a-i informa pe liderii arabi despre acest acord.

Acordul a fost salutat nu numai de SUA, ci și de Comunitatea Europeană. Este de așteptat o implicare mai pronunțată a europenilor în procesul de pace din zonă, implicare salutată acum și de Israel (spre deosebire de reticențele exprimate în trecut), prin vocea ministrului de externe Shimon Peres, aflat într-un turneu în Europa. Joi, președintele Comisiei C.E., Jacques Delors, a oferit întreg concursul Comunității.

Este evident interesul Occidentului față de o implicare nu numai politică, ci și economică în Gaza și Cisiordania. Cu o economie foarte slab dezvoltată (rata somajului este de 40% iar majoritatea celor ocupați lucrează pe tentonul propriu-zis al Israelului), cu o situație dezastruoasă în ceea ce privește infrastructura, teritoriile ocupate vor absorbi fonduri imense, concretizate în investiții. Au apărut deja reacții din partea unor agenții ale ONU, prin care se manifestă interes pentru ridicarea standardului de viață în zonă.

Dar pentru a fi posibilă această implicare, este necesar un climat de pace și ordine.

Nici guvernul laburist israelian, nici liderul OEP nu beneficiază de sprijin unanim în efortul lor de pace. Provocările puse la cale de extremiști pot oricînd compromite acest început. Chiar ieri, un soldat israelian a fost ucis într-o ambuscadă în teritoriile ocupate. Dacă în cazul Israelului opoziția față de acord se manifestă în principal în Parlament (blocul LIKUD de opoziție a anunțat că va încerca să blocheze acordul), nu sînt excluse acțiuni provocatoare din partea unor grupări extremiste.

Și asemenea organizații nu lipsesc: este vorba în primul rînd, de gruparea "Hamas" cu numeroși adepți în tentorii dar și de cea cu același la Damasc, condusă de Georges Habash, un vechi rival al lui Arafat. Acesta pare să întîmpine rezistență chiar în sînul propriei organizații, fiind acuzat că a cedat prea mult. La aceasta se adaugă și criza financiară prin care trece OEP, după încetarea finanțării sale de către fostul lagăr socialist și de către țările arabe din Golf (ca reacție la atitudinea pro-irakiană a OEP, în timpul crizei).

Lucian DÎRDALĂ

Statele Unite și Rusia vor construi împreună o stație orbitală

■ *SUA va acorda Moscovei 400 milioane dolari pentru programul spațial*

Administrația Clinton a anunțat că intenționează să coopereze cu Rusia în eforturile de a construi o stațiune spațială. Acest proiect este unul din cele 4 acorduri asupra cărora s-a convenit în cadrul cooperării lărgite în domeniul cercetărilor spațiale, acorduri încheiate joi la Washington de vicepreședintele Al Gore și premierul rus Victor Cernomîrdin. Conform noilor acorduri, Statele Unite vor contribui la ajutorarea programului spațial al Rusiei cu 400 milioane de dolari în următorii 4 ani. (NEP)

Pînă la 30 septembrie

Cetățenii germani pot depune plîngeri penale împotriva fostei Securități est-germane, "Stasi"

Termenul pînă la care pot fi înaintate reclamații împotriva unei varietăți de acte samavolnice, întreprinse de temuta poliție secretă est-germană, Stasi, este dată de 30 septembrie. Există însă temeri potrivit cărora în landurile răsăritene ale Germaniei s-ar crea un climat de suspiciune și învrăjbire de la vecin la vecin. În plus, există din ce în ce mai multe îndoieli asupra autenticității multora dintre dosarele fostei Securități est-germane, Stasi.

În schimb, cei care se pronunță pentru o prelungire a termenului statutului de prescriere consideră important că ceea ce s-a petrecut după prăbușirea nazismului în Germania, cînd multe delicte mai mult sau mai puțin grave au rămas nepedepsite, nu trebuie să se repete. În sprijinul ideii de prelungire a termenului, sînt și funcționarii de la Oficiul federal însărcinat cu trierea milioanelor de dosare Stasi. Ei afirmă că doar o neînsemnată minoritate de germani interesați de dosarele lor au obținut permisiunea de a le vedea. (RFE/RL)

Statele Unite amenință din nou cu o intervenție NATO în Bosnia

■ *orașul Sarajevo ar putea fi bombardat intens*

Președintele american Bill Clinton a cerut forțelor părților angajate în conflictul din Bosnia să depună eforturi în vederea încheierii unui acord de pace. El a îndemnat sîrbii și croații să adopte o atitudine mai flexibilă avertizînd că un posibil răspuns militar NATO este încă în vigoare. Clinton a precizat că aliații occidentali ar putea interveni militar în cazul în care vor spori luptele și se va încerca zădărnicirea misiunilor umanitare internaționale. Președintele american a afirmat că dacă în timp ce negocierile de pace se află în impas, vor exista acțiuni precum atacarea zonelor protejate sau reluarea bombardamentelor susținute a orașului Sarajevo", opțiunea militară este foarte posibilă. "Statele Unite vor depune toate eforturile în următoarele cîteva zile pentru reluarea negocierilor de pace" a declarat Clinton, citat de Reuter.

Bulgaria - paradisul delincventilor

Două bande mafiote se luptă pentru obținerea controlului asupra orașului Plovdiv

Peste 220.000 de infracțiuni au fost înregistrate de către Poliția bulgară în anul 1992. Anul acesta se așteaptă o creștere de cel puțin 20 %. Rubricile senzaționale ale ziarelor din Sofia sînt pline de povești parcă ieșite din cărțile lui Raymond Chander sau ale lui George Simenon. Cea mai șocantă crimă din ultimele cîteva luni s-a întîmplat la data de 15 august, cînd efectiv a fost aruncat în aer un om de afaceri din Plovdiv, despre care se știa că datorează o jumătate de milion de dolari unor firme din fosta Uniune Sovietică. Polițiștii au găsit la locul crimei la vreo 10 km de Sofia, numai partea de jos a trupului omului de afaceri. Modul execuției este tipic pentru mafia moscovită. Victima este imobilizată, îi este legat un puternic exploziv de centură și detonat de la distanță.

Ziarul "Trud" a informat printr-o serie de articole despre un adevărat război pentru controlul asupra celui de-al doilea oraș bulgar ca mărime. Plovdiv, între două grupări ale lumii interlope. Așa-zisa "mafie a luptătorilor", condusă de foști sportivi, boxeri și luptători, și cea a musulmanilor. Despre prima grupare, un reprezentant al Poliției din Plovdiv a spus că are peste 3000 de membri, că practică operațiuni de șantaj evaluate la sute de milioane de leva și că cei care îndrăznesc să-i opună rezistență, de obicei își găsesc casele și mașinile aruncate în aer.

Cea de-a doua grupare, formată din țigani și turci, este sprijinită de către mafioți din fostele republici sovietice care pînă nu demult își limitau acțiunile numai la concetățenii lor aflați în trecere prin Bulgaria, în drum spre Turcia și Grecia. Și luptătorii și concurenții lor sînt mai bine înarmați decît Poliția bulgară. Ei dispun de pistoale automate Mercedes-uri și BMW-uri ultimul model, pe care mașinile Poliției - import din fosta Uniune Sovietică - nu le pot ajunge niciodată. În plus, o cauză polițienească dispune abia de 10 litri de benzină pe săptămînă, iar polițiștii sînt printre cei mai prost plătiți funcționari de stat.

Centrul criminalității în Bulgaria rămîne însă tot Sofia. Aici se înregistrează o treime din crimele cele mai grave: omoruri, violuri, atentate și tîlhării. La 100.000 de locuitori ai Sofiei, numai pentru primele 7 luni ale anului revin, în medie ,1854 de infracțiuni.

O primă caracteristică a criminalității bulgare și în special a celei din Sofia este creșterea rapidă a numărului omorurilor și tîlhăriilor și a furturilor de mașini. O parte tot mai importantă a jafurilor, de exemplu, este executată cu ajutorul armelor de foc și a gazelor lacrimogene. În Sofia activează deja bande specializate în atacuri asupra cetățenilor bulgari și străini cazați în hotelurile de lux. Poliția din Sofia a descoperit o adevărată rețea de informatori în aceste hoteluri, care stabilea cu precizie țintele atacurilor armate.

O a doua caracteristică a criminalității bulgare este creșterea delicvenței al căror autori sînt tineri sub 20 și chiar sub 15 ani. Aproape jumătate din infracțiunile înregistrate au ca autori persoane între 16 și 29 de ani. În 1990 partea respectivă a fost sub 40 %.

A treia latură caracteristică este legată de creșterea gradului de organizare a delicvenților. Aceasta arată că elementele criminale se organizează foarte repede ceea ce îngreunează acțiunile Poliției. Ministrul de interne a anunțat că numai 1 % din autorii infracțiunilor ajung în închisori, ceea ce a transformat Bulgaria într-un adevărat paradis al delincvenților.

Avînd în vedere imposibilitatea Poliției de a se opune valului de crime și tîlhării, primarul Sofiei a propus crearea unor grupuri cetățenești pentru autoapărare. Ministrul de interne a respins această idee, dar s-a declarat de acord cu propunerea de a se liberaliza comerțul cu mijloace de autoapărare, între care și pistoale cu gaze lacrimogene. (După RFE/RL)

Președintele Bill Clinton continuă să facă jogging

■ *oricît s-ar antrena, nici unul dintre oficialii Casei Albe nu poate să-i țină ritmul*

Președintele SUA face jogging în fiecare dimineață pentru a se menține în formă. Unii senatori și politicieni sînt tentați să alerge lîngă Clinton doar pentru a obține anumite avantaje, dar nu toți pot rezista ritmului rapid impus de șeful executivului și celor 4-5 km parcurși de el. Prin jogging unii politicieni caută să-și consolideze prestigiul, iar alții să intre în grațiile președintelui. Golful, altă pasiune sportivă a lui Bill Clinton, conferă partenerilor săi și mai multă prestanță. (NEP)

China va trimite primul om în spațiu înainte de anul 2000

China și-a propus ca înainte de anul 2000 să aibă propria navetă spațială, chiar dacă în lansările efectuate pînă în prezent nu s-a consemnat nici un om în misiune. China a precizat președintele Academiei Chineze - "are ca obiectiv trimiterea unui om în spațiu" poate chiar înainte de anul 2000.

Monitorul Radio-NORD-EST 70,76 MHz

Dacă doriți să dați un anunț de mică publicitate în cotidianul "MONITORUL" sau o dedicație la "RADIO NORD-EST" pentru persoana iubită, aceste lucruri au devenit acum foarte simple!

Este suficient să mergeți la cel mai apropiat punct de preluare și să vă exprimați dorințele.

Punctele noastre de preluare sînt:

COPOU	Radio NORD-EST, Bd. Copou 9, tel. 145530, fax 146363
CENTRU	Casa Modei et. 1, compania de publicitate NORD-EST
TĂTĂRAȘI	Magazin "ROMCRISS", Str. Han Tătar 8, tel. 174214, program 10:00 - 22:00
BUCȘINESCU	Str. Smîrdan nr. 5, tel. 13 26 57 (centrala), fax 14.45.77

Apelînd la serviciile noastre de mică publicitate, calitatea și seriozitatea vor fi puse în slujba dumneavoastră.

SFOS

FUNDAȚIA SOROS PENTRU O SOCIETATE DESCHISĂ împreună cu BOLES, MORGAN & CANINO, Inc.

anunță programul

Stagii de pregătire în S.U.A. pentru tipografi

Un program menit să ofere pregătirea necesară pentru înființarea, managementul și producția la nivelul unei mici imprimerii

Stagiul se va desfășura sub directa îndrumare a domnilor Van Morgan și William Canino, patronii firmei BMC din Florence, Alabama, într-un atelier constituit special pentru acest program și dotat cu următorul echipament:

AB Dick 9800, Itek Camera/Platemaker, ghilotină electrică semi-automată, laminator, binder, unitate de numărare etc.

Durata stagiului 10 zile, începînd din 9 octombrie 1993.
Relații suplimentare la sediile Fundației Soros pentru o Societate Deschisă din România:

București - B-dul Ana Ipătescu nr. 3, ☎ 650 3473;
Cluj - Str. Mărului nr. 5, ☎ 197 121;
Iași - Bd. Copou nr. 19, ☎ 147241;
Timișoara - Piața Operei nr. 2, ☎ 190 804.

Candidații trebuie să îndeplinească următoarele condiții:

- să lucreze în prezent într-o tipografie - experiență de cel puțin un an în imprimeria sistem offset;
- cunoștințe minime de limba engleză.

Cei care lucrează într-o tipografie privată și au studii de specialitate (dovedite prin copii după actele de absolvire) vor avea prioritate.

Dosarul de înscriere trebuie să cuprindă următoarele:

- formular completat;
- scrisoare de recomandare (din partea patronatului și/sau a unor clienți).

Termenul limită de depunere a dosarelor: 20 septembrie 1993.

CAFEAUA DE DIMINEAȚĂ

La Cotnari, amintindu-ne de marea Darclée

Aurel LEON

Prin bunăvoința profesoarei Ana Bulău Paul intru în cercul corpului didactic al secției din Cîrjoaia și astfel am ocazia s-o cunosc pe d-na învățătoare Eleonora Cociș, iar prin ea pot sta de vorbă cu bătrîna Maria Costin din Cîrjoaia. Această Marie are calitatea de a fi fost femeie de serviciu în casele așa zisei protipendade cotnărene Iacovachi, Harhas și mai ales Darclée. Diva nu stătea decît toamna la Cotnari și atunci o avea drept fată în casă pe Maria Costin. Bătrînica e stilată, vorbește altfel decît o simplă țărancă și se cunoaște că a trăit în case mari. I-a ars casa și cu ea toate amintirile dragi, mai ales cele de la Doamna, adică de la Darclée. Așa îi spune și acum: "Doamna era foarte bună și delicată, Domnul însă era aspru și vulgar (fiul ei). Erau strîmtorați și nu mi-au dat salariul pe două luni. Doamna s-a rugat să n-o părăsesc că o să-mi plătească, domnul a țipat la mine și m-a insultat.. Nu mi-au plătit, dar am servit-o cu drag pentru delicatețea ei".

Bătrîna locuiește acum la dinefăcătoarea ei Elena Cociș. A fost salvată din flăcări de tehnicianul viticol Costel Coman S-a als cu arsuri grave dar a fost vindecată de o femeie din Deleni cu leacuri din plante după rețeta doctorului Oiță din Iași. Întîlnirea cu această femeie care nu mai obosea să-mi povestească despre noblețea de caracter a marii cîntărețe m-a condus spre evocarea făcută în 1975:

Îi mulțumesc Mariei Costin pentru că mi-a oferit prilejul de a-mi aminti de o seară cotnăreană de acum 52 de ani. Cîți ani aveai pe atunci, Marie?

Hariclea Darclée a împlinit 70 de ani. Ca de obicei, a sosit la Cotnari pentru cura de struguri recomandată de medici. E însoțită de Ion Hartulari. Vara lui 1936 a fost călduroasă și se anunță o recoltă bună la Cotnari. Cu toate acestea, mica localitate era în fierbere la sosirea marii cîntărețe. Tocmai se constituise o "Asociație pentru propășirea Cotnarilor", la care Darclée a subscris imediat. Ce urmărea? Să spicuim din apelul adrest țării în septembrie 1936:

"Cotnarii, care au avut cîndva, în strălucita domnie a lui Ștefan cel Mare, șosele, poduri de piatră, canalizare, iar altădată, în vremea lui Despot Vodă, școli și Universitate, acum sînt o ruină. Drumuri proaste și impracticabile, n-avem măcar o școală de vinificație, n-avem o casă de sfat pentru a discuta nevoile comunei... Vrem să salvăm Cotnarii".

Apelul a fost semnat pînă și de un cunoscut savant american, dr. Haven Emerson, profesor de igienă la Universitatea Columbia din New York, găzduit la via Axinte și care i-a făcut o vizită de curtoazie celebrei cîntărețe, far Darclée l-a invitat să ia parte la salvarea Cotnarilor.

Ministrul Mihai Negură, de altfel și proprietar de vie la Cotnari, aflînd că mișcarea e condusă de femei, în frunte cu Darclée, a exclamat:

- Pe astea nu le poți îmbăta doar cu promisiuni!

Drept care a alocat 800.000 lei, partea statului la acțiunea de redresare. Și fiind vorba de viticultură, s-a început cu o pivniță model.

Darclée locuia într-o casă obișnuită, de țară, așezată între vii, pe latura de către Horodiște a satului. Urcai două trepte mari de piatră într-un cerdac vechi, cu deregi rămași fiecare pe cont propriu. O casă bătrînă, cu patru încăperi și cu obișnuitul gîrlici de pivniță într-o coastă. Pînă la acel gîrlici de piatră tristă se întindea în ograda largă un covor moale de troscot; lîngă tîrnat, străjuiau cîteva dalii semețe. Bătrîna era friguroasă ori, poate, rămăsese, datorită grijii pentru voce, cu slăbiciunea aparării gîtului. Utiliza felurite șaluri și eșarfe, ceea ce putea să pară și un fel de cochetărie, pentru a masca ravagiile anilor, mai ales că ținea să fie încă o doamnă. Cînd vorbea cînta, atît de suav îi rămăsese glasul, în afara registrului de jos, puțin voalat. Trecea de la vocea sonoră la soaptă și se supraveghea în pronunția cuvintelor.

Ca să aduc vorba despre muzică, i-am amintit că George Enescu tocmai împlinise cincizeci și șase de ani. Darclée a oftat teatral, parcă ar fi vrut să zică: "E-hei! cînd eram tînără ca dînsul!" Mi-a spus că marele Enescu a scris și muzică... lejeră, de pildă un vals pe care l-a semnat Camil Golea - poate l-a influențat Stan Golestan? E un vals trist. Întrucît o obseda revitalizarea Cotnarilor, plănuia să invite în aceste locuri minunate o seamă de personalități artistice: muzicieni ca Enescu, Jora, scriitori ca Arghezi, Sadoveanu, Topîrceanu, Al. O. Teodoreanu... Să-i convingă să sprijine, prin scris și participări la vreun festival, acțiunea inițiată de cotnăreni.

- Trebuie să mișcăm țara, domnule dragă, se înfierbîntă bătrîna. I-am scris domnului Iorga să ne vină în ajutor, el cunoaște cel mai bine trecutul Cotnarilor. E o rușine să ajungă în asemenea hal.

Un tînăr învățător, care era un fel de secretar al asociației, lansa apeluri către diferite personalități. Primise și cîteva răspunsuri. De pildă, G. Topîrceanu era suferind și scria că se luptă cu apa clorinată a Iașului, care a ajuns mai amară decît "Migdale amare" și ceea ce e mai grav, atacă.. amigdalele! În privința soartei Cotnarilor, promitea că se va consulta cu amicul Al. O. Teodoreanu, pe care îl vedea primar la Cotnari.

Cum scopul vizitei mele era să obțin de la Darclée o discuție despre muzica și prestigioasa ei carieră europeană, încercam mereu să o atrag pe durdulia persoană spre acest făgaș plăcut, în orice caz mai plăcut decît reorganizarea podgorenilor. Ea însă nu dorea să știe de altceva și cerea sfaturi pe la ce forum să se mai facă intervenții. Și uite așa s-a scurs bunătate de zi: eu cu "Traviata", ea cu asociația; eu cu Puccini, ea cu ministrul Negură al cooperației; eu cu "Madam Butterfly", ea cu o cucoană de la Paris, soția lui Coty, marele negustor de parfumuri și proprietar al ziarului "Le Figaro", născută Cotnăreanu, originară de pe la Hîrlău . Pînă la urmă, am obosit amîndoi și am mers la culcare, după ce i-am sărutat mîna cu miros de mentă creață. Alegea frunze pentru uscat.

Cum nu puteam adormi de necaz, tîrziu, după miezul nopții, un glas de primadonă, emițînd acute de cristal și triluri de înaltă școală în grădina marii Hariclea, m-a ținut cu răsuflarea retezată. Întreaga vale a Cîrjoaiei părea vrăjită, asculta și cetatea de pe Cătălina.

Și doar nu era decît o simplă privighetoare locală, care nu știa de Scala și nici de Mascagni, mareie Pietro! ■

cotidian de informații
Monitorul

EDITORIAL

Sistemul de joc CARITAS se apropie de un eșec?

Cezar CALUSCHI

Mirajul Caritas continuă, în ciuda tuturor speculațiilor care se fac.

De la Botoșani și de la Suceava, și începînd de zilele trecute și din Iași, agenții de turism cîștigă bani frumoși făcînd curse regulate spre Cluj. Ca o boală fără antidot care se împrăștie fulgerător, nebunia depunerilor la Caritas a cuprins întreaga țară. Încetul cu încetul, Caritasul a oferit posibilitatea să se construiască în jurul său o întreagă infrastructură: oameni de pază, birouri de informații, transport, comerț. Tot de aici au început să apară cîștiguri și pentru diferite ziare sau pentru ziariști care au făcut publicitate mascată, nejustificată sistemului de joc. Și în timp ce Caritasul devine din ce în ce mai controversat, a apărut, iată, un alt sistem mai mare și mai profitabil. La Pitești, un fel de Super Caritas organizat de Societatea pe acțiuni Philadelphia. Asemănător ca regulament, sistemul Philadelphia oferă însă participanților după maxim 75 de zile, cîștiguri reprezentînd de 16,6 ori suma depusă inițial. Adică, dublu cît se cîștigă la Caritas. Din acest punct de vedere Philadelphia apare la o analiză superficială un concurent puternic pentru Caritas. Într-un moment în care la Cluj plățile se fac deja după mai bine de 4 luni de la depunere, Philadelphia vine să atragă atenția miilor de jucători cu un nou miraj mai mare, mai strălucitor, mai promițător. S-au emis deja prognoze și pronosticuri cu privire la modul cum va evolua Caritasul în această situație. Este foarte probabil ca mii de oameni care nu și-au depus încă banii la Cluj să migreze către Pitești, unde condițiile par mult mai bune și sistemul este abia la început. În scurt timp după ce va începe să facă plățile, Philadelphia ar putea transforma orașul Pitești într-o oază a bogăției, așa cum este acum Clujul. Numai că, între timp s-a aflat despre patronul de la Philadelphia, Ion Negruț, că este o foarte bună cunoștință a patronului Stoica de la Caritas. Cu alte cuvinte, Piteștiul ar putea fi o supapă pentru o eventuală prăbușire a jocului de la Cluj. Specialiștii susțin că este singura modalitate practică pentru a încetini ritmul depunerilor la Caritas. O altă modalitate oficială de oprire sau o blocare a plăților ar însemna un mic război civil. Există deci ipoteza că la Pitești se construiește încetîncet o portiță de salvare pentru un potențial eșec la Cluj. Cu alte cuvinte, apariția sistemului Philadelphia ar putea însemna că la Caritas lucrurile au început să scîrțîie. Și dacă lucrurile stau într-adevăr așa, nimeni nu mai poate prognoza cum va evolua situația. Doamne ferește! ■

La Televiziune, astăzi, 4 septembrie 1993, ora 17,40, pe programul 2

THERESE RAQUIN (regia: Marcel Carné)

Francezii nu sunt numai creatorii "Galaxiei Lumière", ci și frecvenți novatori ai tehnicii și limbajului cinematografic. Deși remarcabili stiliști, particularizați prin măsură, echilibru și eleganță, frivoli nu de puține ori, le lipsește, în general, profunzimea.

Marcel Carné (n. 18. VIII.1903) este unul dintre cei mai valoroși regizori ai școlii cinematografice franceze. Dar și un talentat scenarist. A urmat "Ecole d'Apprentissage du Meuble", apoi cursurile de cinematografie la "L'Ecole d'Arts et de Métiers", alte cursuri la "Association Philomatique". A fost redactor la revistele "Cinemagazine" și "Cinémonde" și redactor-șef la "Hebdo-film". A fost ajutor de operator, asistent de regie al lui Jacques Feyder și René Clair. A realizat cîteva filme publicitare în colaborare cu Jean Aurenche și Paul Grimault. A debutat, în 1929, în colaborare cu Michel Sanvoisin, cu filmul documentar de scurt-metraj "Nogent, Eldorado du Dimanche".

Debutează ca regizor de lung-metraj de ficțiune în 1936 cu "Jenny", după un roman de Pierre Rocher. Acest film este important, mai ales pentru că aici se pun bazele fructuoasei colaborări, ca scenarist, cu poetul Jacques Prévert. După acest film de început se conturează marile motive ale filmografiei lui M. Carné: femeia înțelegătoare și inaccesibilă, iubirea, destinul și moartea. Stilul lui evoluează de la note și sugestii naturaliste din acest film spre gustul pentru unitatea stilului, pentru simboluri și pentru elevația poetică, uneori de rezonanță romantică. Perioada lui de maximă valoare estetică, aproximativ două decenii, coincide cu perioada stimulării culturii de către programele "Frontului Popular", dar și cu anii tragici ai ocupației naziste și ai colaboraționiștilor. Filmele lui, din aceste două decenii, înseamnă o pagină de originalitate și inspirație înscrisă în evoluția cinematografiei franceze, dar și universale: "Quai des brumes" (1938, Premiul pentru regie, Veneția și Premiul "Louis Delluc", 1939), "Le jour se lève", 1939, "Les visiteurs du soir" (1942-1943) și "Les enfants du paradis" (1943-1945, Medalie de aur, Veneția, 1946). Se reîntoarce la note și sugestii naturaliste cu filmele "La Marie du Port" (1949) și "Thérèse Raquin" (1953). După romanul realist al lui Emile Zola (1840-1902), manifestele și romanele naturaliste apărînd mai tîrziu (ciclul "Les Rougon-Maquart, în 20 de romane, este expresia unui program estetic riguros, influențat de pozitivism și scientism, de concepția mecanicistă și materialistă a lumii, și care debutează în 1871 cu "La Fortune de Rougon), "Therese Raquin" (1867) cunoaște trei ecranizări: "Teresa Raquin" (1915, Italia, r. Nino Martoglio), "Thérèse Raquin" (1928, Franța, r. Jacques Feyder) și filmul lui M. Carné, cel mai valoros. O citire modernă a sursei literare, un film unitar, cu elementele lui componente foarte bine echilibrate: scenariul, imaginea, montajul, muzica, scenografia, jocul actorilor și, cel mai important factor, regia. Tensiunea dramatică este bine dozată și justificată în toate momentele acțiunii. Suspansul nu este un artificiu, ci acest final ambiguu rezultă din imprevizibilitatea și complexitatea firii umane, din jocul hazardului și al necesității. Cu știința cunoașterii zonelor ascunse ale firii umane, bine întrepătrunse și armonizate sînt stările personajelor: pasiune-teamă, responsabilitate-autoritatea adevărului-pedeapsă. Simone Signoret se desăvîrșește ca o prezență actoricească de prestigiu, după al doilea război mondial, ascensiunea ei putînd fi urmărită de la debutul din 1942 ("Dédie d'Anvers", Franța, r. Yves Allegret), prin rolurile din "La ronde" (1950, Franța, r. Max Ophuls), "Casque d'Or" (1952, Franța, r. Jacques Becker),

"Les diaboliques" (1955, Franța, r. Henri-Georges Clouzot), "La mort en jardin" (1956, Franța, r. Luis Bunuel), spre marile roluri din "Thérèse Raquin", "Room at the Top" (1958, Marea Britanie, r. Jack Clayton, Premiul Oscar pentru cel mai bun rol feminin principal, Premiul pentru interpretare, Cannes), "Ship of Fools" (1965, SUA, r. Stanley Kramer), "Le Chat" (1971, Franța, r. Pierre Granfer Deferre, Premiul pentru interpretare, Berlin), "La vie devant soi" (1977, Franța, r. Moshé Misrati, Premiul Oscar pentru cel mai bun rol feminin principal). Rolul din acest film poate fi considerat o apoteoză.

A fost căsătorită cu actorul francez Yves Montand din anul 1931 și l-a caracterizat a fi "omul vieții mele".

Mircea DUMITRESCU

MONITORUL JURIDIC

Stimați cititori,
Rubrica noastră de astăzi vă oferă cîteva informații din legislația publicată în Monitorul Oficial în luna august a.c. - și răspunsuri la scrisorile dvs.

■ Răspunsuri la scrisorile trimise redacției

D-nul N.M. - din Piatra Neamț. De la început menționăm că v-am respectat dorința dvs. de a nu publica numele și prenumele, trecîndu-vă inițialele. Ne scrieți că ați solicitat, conform Legii nr.18/1991, reconstituirea dreptului de proprietate pentru suprafața de 1850 mp - pe care se află o locuință vîndută de părinții dvs, în anul 1988, diferența de 250 mp trecînd în folosința cumpărătorului. Cererea dvs. nu a fost aprobată, invocîndu-se prevederile art. 8 din Decretul Lege 42/1990. Menționați că sînteți convins că vi s-a făcut o nedreptate.

Analizînd actele pe care dvs. ni le-ați trimis - în raport de prevederile Legii nr. 18/1991 - coroborate cu dispozițiile Decretului Lege nr. 42/1990 și prevederile Deciziei nr. 5/23.II.1993 a Curții Constituționale, publicată în Monitorul Oficial nr. 129/17 iunie 1993, cu regret trebuie să vă spunem că cererea dvs. nu a întrunit condițiile legale pentru a vi

■ Actualizarea unor taxe pentru serviciile prestate în favoarea persoanelor fizice și juridice în funcție de rata inflației

În Monitorul Oficial partea I, nr. 201- din 23 august 1993 - s-a publicat Ordonanța nr. 10 a Guvernului României - privind taxele pentru serviciile prestate persoanelor fizice și juridice.

Am reținut pentru dvs. următoarele:

- pentru cererile de autorizare a executării silite, introduse de persoanele fizice și juridice, precum și cereri pentru radierea ipotecilor - se percepe o taxă de 400 lei;

- pentru cererile de investire cu formulă executorie - se percepe o taxă de 100 lei.

- la modificările și somațiile comunicate prin executorii judecătorești, de fiecare comunicare se percepe o taxă de 100 lei.

Din taxele asupra actelor de notariat și a serviciilor prestate de acestă am reținut ca fiind de interes general:

- pentru autentificarea testamentelor se va percepe o taxă de 400 lei;

- pentru autentificarea actelor de partaj și a actelor de garanție - se va percepe o taxă de 1.050 lei;

- pentru autentificarea cole cu personalitate juridică - se percepe o taxă de 4150 lei;

- pentru legalizarea semnăturilor sau darea de dată certă sau încheierile de certificate pentru fapte constatate personal de notar, pentru fiecare act se percepe o taxă de 100 lei.

Taxa pentru obținerea permisului de conducere valabil pentru autovehicule din categoriile A și B este de 5000 lei.

Dintre taxele consulare pentru servicii prestate în țară am reținut pentru dvs. că "eliberarea sau prelungirea valabilității unui pașaport sau a altui document de trecere a frontierei" se va taxa cu suma de 19.000 lei.

Începînd cu luna august, pentru eliberarea titlurilor de proprietate asupra terenurilor dobîndite în baza Legii fondului funciar nr. 18/1991 se va percepe o taxă de 1700 lei/ha sau pe fracțiune de ha.

Pentru înscrierea titlului de proprietate asupra locuințelor dobîndite în baza Decretului - Lege nr. 61/1990 se va percepe o taxă de 650 lei

Pentru cetățenii interesați să promoveze acțiuni de divorț, vă informăm că:

- pentru cerere de divorț - s-a stabilit o taxă cuprinsă între 16.600-41.500 lei

- în cazul în care reclamantul nu realizează venituri sau veniturile realizate sînt inferioare sumei de 16.600 lei, taxa este de 16.600 lei

prevăzute de Hot. Guvernului 318/1991 taxa este de 2000 lei.

■ Noutăți legislative pentru agenții economici cu capital majoritar de stat și capital privat

Prin Ordonanța nr. 11, Guvernul României aduce unele modificări ale Legii nr. 58/1934 asupra cambiei și biletului la ordin și a Legii nr. 59/1934 - asupra cecului acestea reprezentînd modalități de plată între agenții economici într-o economie de piață.

După ce Parlamentul României va aproba Ordonanța emisă de Guvern, legile susmenționate vor fi republicate.

Banca Națională a României, în termen de 30 de zile de la intrarea în vigoare a Ordonanței Guvernului nr. 11 - respectiv de la 23 august 1993 - va trebui să emită norme-cadru privind comerțul făcut de societățile bancare și celelalte institute de credit cu cambii, bilete la ordin și cecuri, precum și norme privind circulația și standardele tehnice și de conținut ale acestor instrumente de credit și de plată, potrivit uzanțelor internaționale actuale.

Consilier Juridic, Mina LOZONSCHI

ultimul vagon poștal

Abuz locativ al unui salariat de la Garda Financiară

Sîntem locatari ai blocului F1, scara C, situat în B-dul Nicolae Iorga nr. 61 (fost Republicii) și vă informăm că locatarul nostru Valentin Pohoață, de la aceeași scară, etajul 2, ap. 7, salariat la Garda Financiară, a construit un zid în casa scării, pe palierul din fața ușii apartamentului său, pentru a-și mări suprafața locativă în detrimentul spațiului de folosință comună. Prin aceasta se încalcă normele legale în materie de construcție, dar și cele de PSI, ori de conviețuire în bloc, împiedicînd o eventuală evacuare în caz de incendiu, cutremur ori alte calamități naturale. În caz de ajutorare a unei persoane bolnave, ori, ferească sfîntul, de manipulare a unui sicriu în casa scărilor - operațiile devin dificile, greoaie.

Pentru realizarea spațiului respectiv, dl. Pohoață a mai și demolat un perete care, probabil, din construcție, avea un anumit rol. În plus, peretele care s-a construit în casa scării constituie o solicitare în plus datorită greutății proprii care n-a fost luată în calcul la construcția blocului.

Despre aceste transformări destinat prin lege folosinței comune, asigurîndu-și un grad sporit de confort în mod gratuit dar ilegal, pe seama și în dauna celorlalți locatari, am informat și Primăria municipiului Iași, la 12 august 1993 (nr. 30799) și la 18 august, cu nr. 31331, dar n-am primit nici un răspuns.

Tăcerea Primăriei n-o punem nici o clipă pe seama locatarului Valentin Pohoață, cum că ar avea autorizație pentru lucrarea respectivă, pentru că ar fi ilegală, ea neavînd, în primul rînd, acceptul nostru, a locatarilor.

Problema e importantă și pentru că celălalt locatar (familia Iorga și Constantin Spoială), de vis-a-vis de cel ce a închis spațiul, și-a depozitat materialul în fața ușii spre a proceda la executarea unei lucrări asemănătoare.

Cum suprafața din casa scării nu poate fi însușită, acaparată, vîndută ori cumpărată de nimeni, tocmai datorită destinației date prin lege încă din faza de proiectare și construcție inițială, solicităm Primăria să intervină pentru demolarea zidului și redarea spațiului destinației inițiale - accesului locatarilor.

Aceasta și pentru prevenirea altor "inițiative" de acelasi fel.

Alexandru Tomșa, Viorel Stanislav, Florica Elena Miron, Paula Popescu, Dorinel Ursache, Elisabeta Fordea, Silvia Tociuc, Gheorghe

Primăria răspunde cititorilor noștri

■ Către asociația de locatari Arcu 25

Urmare cererii dvs., vă facem cunoscut că autorizația de garaj a lui Scînteie Virgil în str. Petru Rareș nr. 21 s-a întocmit și eliberat cu aprobarea Biroului Permanent din data de 28.03.1990, ca organ colectiv, avînd nr. 19 din 3.04.1990, cu obligația beneficiarului să devieze conducta de gaz metan pentru care are avizul regionalei.

În ceea ce privește construcțiile ce le execută Palade Constantin, acesta le execută în baza autorizației nr. 175 din 22 iunie 1993 cu extindere a terenului cu 15 mp pentru casa scării închiriat cu contract nelimitat nr. 24/1993, autorizație ce o respectă întocmai.

Terenul imobilului ce-l deține este proprietatea statului și-l va obține prin Legea fondului funciar, în proprietate. Diferența a fost acordată de fostul primar Ioan Manciuc deoarece a donat statului 1000 mp în str. Musatini nr. 2. Copacii au fost plantați de familia Palade și nu a distrus decît unul care a revenit pe amplasamentul obținut, pe care urma să construiască extinderea autorizată.

Șef serviciu,

Întrebări pentru Anghel Iordănescu

De ce Prodan şi nu Iovan sau Rednic?

Anghel Iordănescu şi-a făcut datoria şi a anunţat din timp (cu o săptămînă înainte) lotul pentru meciul cu Feroe. Poate n-ar fi fost rău, însă, dacă ar fi aşteptat şi desfăşurarea etapei intermediare în Divizia Naţională. Poate ar fi avut cîteva revelaţii de ultim moment şi poate nici discuţiile despre cei chemaţi la lot n-ar fi fost atît de aprinse.

Liniei de fund îi lipseşte un titular cert. Alături de D. Petrescu, G. Popescu şi Selymessi, Iordănescu îl va arunca probabil în luptă pe tînărul Prodan, soluţie încercată şi de predecesorul său, Cornel Dinu, la Kosice. Anghel Iordănescu vrea să joace marea carte a tinereţii, uitînd poate că în cele trei meciuri de foc ale acestei toamne vom avea mult mai multă nevoie de experienţă. Oare nu s-a gîndit nimeni la Iovan, care a făcut partide excelente de cînd a început campionatul şi care în întreaga sa carieră a evoluat pe toate posturile de apărători? De ce este neglijat Rednic, care e în mare formă la Standard Liege (pînă şi "Gazeta Sporturilor" a reuşit să afle asta, doar antrenorul naţionalei nu) şi care nu are, totuşi, decît 31 de ani? Doar pentru a fi titularizat junele Prodan, care în ultima etapă de campionat, la Braşov, şi-a călcat adversarul direct în picioare, pentru a-l opri să înscrie?..

Un alt semn de întrebare îl ridică convocarea lui Jean Vlădoiu la naţională. Vlădoiu, în ultimele partide susţinute cu Steaua, a avut prestaţii penibile, notate ca atare de reporterii celor două cotidiene de specialitate. Cineva spunea că mai mult a discutat cu arbitrii decît cu mingea, asta spre deosebire de craiovenii Stîngă şi Craioveanu, care şi-au onorat convocarea la lotul naţional cu prestaţii de excepţie în meciul de miercuri cu U.T.A. Dar românu-i tot român: pun la bătaie jumătate din chenzină că în Feroe tot Vlădoiu va fi titular. Anghel Iordănescu nu-şi poate înăbuşi prea uşor simpatiile steliste.

Selecţionarea portarului Blid nu poate fi considerată o mare surpriză, atîta timp cît pierderea din vedere a talentatului bistriţean Tene este explicată de accidentarea ce l-a ţinut 2 săptămîni pe tuşă. Blid a reuşit cîteva partide bune în noul campionat, dar, credem noi, Niţu şi Toader ar fi avut prioritate în această dispută pentru "naţională".

Antrenorul Anghel Iordănescu, înaintea primului său examen din această toamnă

Chiar numai cu argumentul "formei de moment" mai înalte.

Sînt acestea cîteva simple opinii. Le-am formulat acum şi nu după meciul din Feroe, pentru că nu vrem să intrăm în categoria acelor viteji care abia după război se-arată. Chiar dacă războiul cu-alde Knudsen noi îl vom cîştiga...

Ion C. TEODOR

Mîine, la Tallin, în preliminariile C.M.

Estonia - Portugalia

Mîine se dă startul jocurilor de toamnă şi în grupa I a preliminariilor europene pentru C.M. de fotbal 1994. La Tallin, Estonia va primi replica Portugaliei, un meci care se anunţă destul de uşor pentru reprezentativa lusitană, avînd în vedere că Estonia a adunat în cele 6 partide disputate pînă acum un singur punct. Şi acela cu Malta. O victorie le-ar permite portughezilor să urce pe locul 2 în clasament şi să privească mai liniştiţi grelele examene ce-i aşteaptă în continuare: la Roma cu Italia şi la Lisabona cu Elveţia. Deocamdată, ierarhia grupei I se prezintă astfel:

1. Elveţia	7	5	2	0	18-4	12
2. Italia	7	4	2	1	15-6	10
3. Portugalia	6	3	2	1	12-4	8
4. Scoţia	7	3	2	2	10-9	8
5. Malta	9	1	1	7	3-21	3
6. Estonia	6	0	1	5	1-15	1

I.C.T.

Golgeterul portughez Rui Barros

Probabil în turul I al Cupei Cupelor la fotbal

Universitatea Craiova - Havnar Boltfelag (I. Feroe)

Dintre meciurile din turul preliminar al Cupelor Europene disputate la mijlocul săptămînii, cel mai aşteptat, din punctul nostru de vedere, al fost cel dintre Havnar Boltfelag (Insulele Feroe) şi RAF Jelgava (Letonia). Partida programată miercuri nu s-a mai putut disputa, deoarece fotbaliştii letoni nu au decolat din Norvegia datorită blocării aeroportului în urma unei ceţe foarte dense. S-a amînat jocul pentru joi, dar nici atunci oaspeţii nu au ajuns. În aceste condiţii, UEFA a anunţat echipa feroeză drept calificată în primul tur în care va întîlni echipa Universitatea Craiova. O decizie definitivă va fi luată săptămîna viitoare.

Iată celelalte rezultate (în paranteze - scorul din tur şi adversara din faza următoare a echipei calificate).

Cupa Campionilor: CORK CITY (Irlanda) - Cwmbran Town (Ţara Galilor) 2-1 (2-3; Galatasaray); Linfield Belfast - DINAMO TBILISI 1-1 (1-2; F.C. Copenhaga); Norma Tallin (Estonia) - H.J.K. HELSINKI 0-1 (1-1; Anderlecht); AKRANES (Islanda) - Partizani Tirana 1-0 (0-0; Feyenoord); ROSENBORG (Norvegia) - Avenir Beggen (Luxemburg) 1-0 (1-0; Austria Viena); FLORIANA (Malta) - Ekranas (Lituania) 1-0 (1-0; F.C. Porto); Olimpia Ljubljana - SKONTO RIGA 1-0 (0-1; Spartak Moscova); F.C. AARAU (Elveţia) - Omonia Nicosia 2-0 (1-2; A.C. Milan); BEITAR IERUSALIM - Zimbru Chişinău 2-0 (1-1; Lech Poznan); CROAŢIA ZAGREB - B 68 Toftir 6-0 (5-0; Steaua Bucureşti).

Cupa Cupelor: F.C. SHELBOURNE (Irlanda) - Karpati Lvov (Ucraina) 3-1 (0-1; Panathinaikos); APOEL NICOSIA - Bangor City (Irlanda de Nord) 2-1 (1-1; Paris S.G.); MACCABI HAIFA (Israel) - Dudelange (Luxemburg) 6-1 (1-0; Torpedo Moscova); VALUR (Islanda) - Anjalakoski (Finlanda) 1-0 (3-1; Aberdeen); Albpetrol (Albania) - F.C. BALZERS (Liechtenstein) 0-0 (1-3; T.S.K.A. Sofia); LILLESTROM (Norvegia) - Nikol Tallin (Estonia) 4-1 (4-0; Torino); Jalghiris (Lituania) - F.C. KOSICE (Slovacia) 0-1 (1-2; Beşiktaş); Neman Grodno (Belarus) - F.C. LUGANO (Elveţia) 2-1 (0-5; Real Madrid); ODENSE (Danemarca) - Publikum (Slovenia) 1-0 (0-0; Arsenal).

GIN

Handbalul înaintea startului de toamnă

■ *H.C. Aura: Incertitudini în lot*

Înaintea viitoarelor confruntări din Cupa I.H.F. cu echipa Sharet Holon din Israel, H.C. Aura va susţine un ultim examen la turneul de Cupă a României ce se va desfăşura în perioada 16-22 septembrie la Tg. Mureş. Vor participa, alături de H.C. Aura, echipele Rapid Bucureşti, Chimistul Rm. Vîlcea, Oţelul Galaţi, Universitatea A.E.M. Timişoara şi Universitatea C.F.R. Craiova. Noul antrenor al formaţiei ieşene, prof. Cornel Bădulescu, are însă mari dureri de cap. În afara evadării interului Lenuţa Borş, nu poate conta deocamdată nici pe Alina Grosu (a cărei mai veche fisură la gleznă a recidivat într-o entorsă de toată frumuseţea), nici pe Alina Bidirel, Beatrice Maftei şi Ileana Popovici, care participă la Campionatele Mondiale de tineret din Bulgaria. Se speră însă că la ora testelor din cupă acestea să fie prezente la Tg. Mureş. Semne de întrebare ridică Alina Bidirel, despre care gura lumii spune că ar fi semnat pentru o altă "europeană" Silcotex Zalău. În ceea ce priveşte recuperarea pivotului Alina Grosu, am căutat să aflăm amănunte direct de la sursă: "Luni îmi scot ghipsul şi sper că la Tg. Mureş piciorul nu mă va mai înşela. În dubla confruntare cu Sharet Holon mă voi bate pe semicerc pentru a înscrie goluri care să ne aducă la calificarea în turul următor".

■ *Politehnica: S-a întors Cojocaru!*

Au mai rămas cîteva zile pînă la startul noii ediţii a diviziei A masculine. Reprezentanta noastră în acest eşalon, Politehnica Iaşi, îşi linge rănile provocate de divorţul de Mecon şi pregăteşte cu atenţie noua campanie de toamnă. Din cele relatate de antrenorul echipei, prof. Dan Constantinescu, am aflat că prezenţa la pregătin a handbaliştilor s-a îmbunătăţit simţitor, lucru datorat în mare măsură rezolvării parţiale de către club a problemelor sociale. În mod surprinzător, absentează de la program extrema stîngă Cătălin Iofcea, care şi-a manifestat dorinţa să joace în Maramureş, la H.C. Minaur Baia Mare. Şi acum o veste bună: experimentatul Tibi Cojocaru, iniţiatorul "aerienelor" mult gustate de public, a decis să rămînă la Politehnica. Probleme ridică Stanciu, Mureşan, Chelea şi Chirilă, ale căror antrenamente cu "picătura" sînt condiţionate de susţinerea examenului de admitere la Facultatea de Educaţie Fizică şi Sport. În ceea ce priveşte meciurile amicale, dl. Constantinescu ne-a spus că a perfectat cîteva teste cu Relonul Zimca Săvineşti şi Universitatea Bacău.

Leonard CÂNĂNĂU

Programul televiziunii române

în perioada 6 -12 septembrie 1993

Luni, 6 septembrie

TVR 1 14,00 Actualităţi • 14,15 Ora de muzică • 15,00 Cursuri de limbi străine (italiană, rusă, franceză) • 15,45 O samă de cuvinte • 16,00 Actualităţi • 16,05 Album de vacanţă • 16,35 Civilizaţie montană • 17,05 Magazin în limba maghiară • 18,35 Tezaur folcloric • 19,00 ABC financiar-bancar • 19,30 Desene animate • 20,00 Actualităţi • 20,35 Sport • 20,50 Studioul economic • 21,35 Teatru TV: Iaşii în carnaval, de Vasile Alecsandri • 23,05 Actualităţi • 23,30 Repriza a treia.

TV 2 16,00 Actualităţi • 16,05 Interferenţe rock • 16,30 Desene animate • 17,00 Veniţi cu noi pe programul doi! • 20,00 Actualităţi • 20,35 Video-clipuri • 21,00 TVM Mesager • 21,30 Lumea sportului • 22,00 TV5 Europe • 22,30 TVE Internacional • 23,00 Medalion Marina Vlady.

Marţi, 7 septembrie

TVR 1 7,00 TVM. Telematinal • 10,00 TVR Iaşi • 11,00 TVR Cluj-Napoca • 12,00 Worldnet USIA • 12,25 Lumină din lumină • 13,25 Ecran de vacanţă • 14,00 Actualităţi • 14,15 Ora de muzică • 15,00 Album de vacanţă • 16,00 Actualităţi • 16,05 Convieţuiri-magazin • 17,05 Dragostea şi legile ei • 18,00 Cultura în lume • 18,30 De la lume adunate • 19,00 Ancheta TV • 19,30 Desene animate • 20,00 Actualităţi • 20,35 Rosturi, rostiri • 20,40 Sport • 20,50 Film serial: Cealaltă faţă a paradisului (Anglia, 1992) (I) • 21,50 Universul cunoaşterii • 22,35 Farmecul muzicii • 23,05 Actualităţi • 23,30 Gaudeamus.

TVR 2 16,00 Actualităţi • 16,05 Desene animate • 16,30 Tradiţii • 17,00 Film serial: Hoţomanii (14) • 18,00 Baschet masculin: Steaua - Koermond (Ungaria) în Cupa Europei • 19,40 Tribuna nonconformiştilor • 20,00 Actualităţi • 20,35 Video-clipuri • 21,00 TVM.Mesager • 21,30 Muzică de cameră • 22,00 TV5 Europe • 22,30 TVE Internacional • 23,00 Salonul de literatură.

Miercuri, 8 septembrie

TVR 1 7,00 TVM. Telematinal • 10,00 TVR Iaşi • 11,00 TVR Cluj-Napoca • 12,00 Documentar: Extremul Orient • 13,00 Ecran de vacanţă • 13,30 Desene animate • 14,00 Actualităţi • 14,15 Ora de muzică • 15,00 Album de vacanţă • 15,30 Cursuri de limbi străine (germană) • 15,45 O samă de cuvinte • 16,00 Actualităţi • 16,05 Vîrsta a treia • 16,35 Panoramic muzical • 17,00 Repere în civilizaţia bronzului • 17,30 Arhive folclorice • 18,00 Documentar artistic • 18,30 Desene animate • 18,55 Fotbal: Insulele Feroe-România în preliminariile C.M. • 20,50 Actualităţi • 21,25 Telecinemateca: Cavalerul nisipurilor (SUA 1965) • 23,35 Actualităţi • 23,45 Simpozion.

TVR 2 16,00 Actualităţi • 16,05 Desene animate • 16,30 Videoclipuri • 16,40 Teatru TV: Scapino, după Moliere • 18,30 Emisiune în limba maghiară • 20,00 Concert Eddy Mitchell (înregistrare) • 21,00 TVM Mesager • 21,30 Fotbal: Ţara Galilor-Reprezentativa Cehiei şi Slovaciei, în preliminariile C.M. • 23,20 Deale pieţei în economia Capitalei • Magazin automoto.

Joi, 9 septembrie

TVR 1 7,00 TVM Telematinal • 10,00 TVR Iaşi • 11,00 TVR Cluj-Napoca • 12,00 Film serial: Maguy (11) • 13,00 Ecran de vacanţă • 13,35 Desene animate • 14,00 Actualităţi • 15,00 Album de vacanţă • 15,45 Cursuri de limbi străine (engleză-începători) • 16,00 Actualităţi • 16,05 Repere moldave • 16,35 Repere transilvane • 17,05 Magazin cinematografic • 18,05 Tele-discul muzicii populare • 18,30 Reflecţii rutiere • 18,50 Baschet masculin: Universitatea Cluj-RTI Minsk, în campionatul european al cluburilor (repr. II) • 19,30 Desene animate • 20,00 Actualităţi • 20,35 Rosturi, rostiri • 20,40 Sport • 20,45 Film serial: Dallas (265) • 21,45 Memorialul durerii • 23,15 Actualităţi • 23,30 Itinerare spirituale.

TVR 2 16,00 Actualităţi • 16,05 Bijuterii muzicale • 16,30 Desene animate • 17,00 Tradiţii • 17,30 O viaţă pentru o idee • 18,00 Baschet: Universitatea Cluj-RTI Minsk (repr.I) • 18,30 Film serial: Oshin (3) • 19,00 Emisiune în limba germană • 20,00 Actualităţi • 20,35 Divertisment internaţional • 21,00 Festivaluri pe meridiane • 21,30 TVM. Mesager • 22,00 TV5 Europe • 22,30 Studioul incomod • 23,30 Stadion.

Vineri, 10 septembrie

TVR 1 7,00 TVM Telematinal • 10,00 TVR Iaşi • 11,00 TVR Cluj-Napoca • 12,00 Worldnet USIA • 12,30 Descoperirea planetei • 13,00 Ecran de vacanţă • 13,30 Desene animate • 14,00 Actualităţi • 14,15 Ora de muzică • 15,00 Album de vacanţă • 15,45 Amara'93 • 16,00 Actualităţi • 16,05 S.O.S. Natura! • 16,35 Arte vizuale • 17,05 Magazin în limba germană • 18,05 Pro Patria • 19,05 Gong! • 19,30 Desene animate • 20,00 Actualităţi • 20,35 Sport • 20,45 Film serial: Pasărea spin (3) • 21,40 Viaţa politică • 22,25 5 pentru un CEC • 22,25 În amintirea noastră Ioana Radu • 23,20 Actualităţi • 23,35 Film artistic: Lovitura (SUA, 1972) • 1,40 Jazz-fan.

TVR 2 16,00 Actualităţi • 16,05 Concertino • 16,35 Desene animate • 17,05 CREDO • 18,00 Convieţuiri-magazin • 19,00 Concertul orchestrei Filarmonicii "Moldova" din Iaşi • 20,55 Atletism.

Sîmbătă, 11 septembrie

TVR 1 8,00 Bună dimineaţa de la Cluj-Napoca! • 9,00 Actualităţi • 9,10 Alabala-portocala • 10,00 Film serial pentru copii: Noile aventuri ale lui Black Beauty (11) • 10,30 Sahul de la A la Z • 10,40 Documentar ştiinţific • 11,10 Pompierii vă informează! • 11,30 Hora la Berbeşti • 12,00 Ora de muzică • 13,00 Alfa şi Omega • 14,00 Ora 25-Tranzit TV • Stiri • Desene animate • Atlas • Topul muzical european • Film serial: Cascadorul • Canotaj • TERRA X • Mapamond • 19,15 Teleenciclopedia • 20,00 Actualităţi • 20,30 Editorialul săptămînii de Paul Everac • 20,35 Ora 25 • Tranzit TV • Film serial: Maddie şi David (7) • Selecţiuni din antologia umorului românesc • Stiri • 23,10 Film serial: Midnight Caller (29) • 24,00 Sport-magazin.

TVR 2 16,00 Actualităţi • 16,05 Desene animate • 16,20 Film artistic: Prinţesa imperiului (România 1976) • 18,00 Mari artişti români • 20,00 Actualităţi • 20,35 Videoclipuri • 21,00 TVM Mesager • 21,30 Jazz-magazin • 22,00 TV5 Europe • 22,30 TVE Internacional • 23,00 Studioul muzicii contemporane • 23,30 Varietăţi internaţionale.

Duminică, 12 septembrie

TVR 1 8,00 Bună dimineaţa! • 9,00 Actualităţi • 9,10 Poveşti de vacanţă • 10,00 Film serial pentru copii: Noile aventuri ale lui Black Beauty (12) • 10,30 Viaţa satului • 12,55 Flori de cîntec românesc • 13,20 Învingătorul • 14,00 Actualităţi • 14,10 Video-magazin • 16,55 Fotbal: Sportul Studenţesc-Rapid (în pauză-box) • 18,50 Poşta V • 19,00 Film serial: Dallas (266) • 20,00 Actualităţi • 20,30 Film artistic: Cu ochii pe stele (Austria, 1990) • 22,05 Duminica sportivă • 22,20 VIP'93 • 23,45 Actualităţi • 24,00 Nocturna de duminică • Automobilism - Marele Premiu al Italiei - Formula 1.

TVR 2 15,50 Automobilism - Marele Premiu al Italiei - Formula 1. Transmisiune directă de la Monza • 17,50 Serata TV • 20,00 Actualităţi • 20,35 Pop-club • 21,00 TVM Mesager • 21,30 Hollywood Rock în concert AC/DC (I) • 22,00 TV5 Europe • 22,30 TVE Internacional • 23,00 Oraşe şi civilizaţii • 23,30 Refrene.

Capital

Săptămînal economic financiar

Compania de Publicitate NORD-EST

Revista "CAPITAL", săptămînalul economic şi financiar cu cel mai mare tiraj din ţară - 60.000 exemplare, iniţiază publicarea unor suplimente lunare dedicate ţărilor cu care România întreţine strînse relaţii economice şi comerciale.

Pe 30 septembrie dedicăm acest supliment Germaniei, principalul partener comercial al României.

În acest scop, vă facem cunoscut că punem la dispoziţie spaţiu publicitar firmelor interesate să apară în acest supliment special. Deoarece spaţiul este limitat la patru pagini de ziar, am dori să ne comunicaţi intenţia dumneavoastră în cel mai scurt timp, în vederea încheierii unui contract ferm.

Relaţii şi comenzi la sediul Companiei de Publicitate NORD-EST Iaşi, Str. Smîrdan nr. 5, tel. 17.25.57, fax 14.45.77.

Căpitanul campioanei naţionale de juniori la fotbal face naveta la Tîrgu Frumos!

Mulţi fotbalişti de talent care la vîrsta junioratului promit foarte mult se pot pierde datorită nesansei, jucînd la echipe obscure. În această nedorită situaţie se află şi Cristi Frunză, căpitanul de echipă al actualei deţinătoare a titlului naţional de juniori - Polynx Iaşi. Acesta nu a reuşit să prindă nici lotul A al clubului susnumit, nici cea de-a doua echipă care a fuzionat cu CFR Tepro Iaşi. În prezent, Cristi Frunză face naveta la Tg. Frumos unde a fost împrumutat echipei locale pe o perioadă limitată de timp. "Din moment ce căpitanul echipei campioane nu poate să joace fotbal în Iaşi, atunci îl voi duce, cu orice risc şi pe propria-mi cheltuială, să dea probe la toate echipele de marcă din ţară", ne-a spus cu amărăciune dl. Gheorghe Frunză, tatăl talentatului fotbalist ieşean.

Leonard C.

Iaşi, Str. Cuza Vodă nr. 56
Tel. 115151, telefax 142030

LATIN IMPEX S.R.L.
Societate Comercială Mixtă Româno-Italiană

vinde en gros şi en detail:

- VOPSEA în tuburi spray, culori clasice şi speciale (fluorescente şi cromate)
- FAIANŢĂ şi GRESIE import Italia
- Articole DESEN, SCRIS şi PROIECTARE
- ARAHIDE sărate în pungi vidate (50, 100 g)
- MAŞINI MECANICE pentru aplicat PREŢURI (Japonia)

Deschis zilnic 9.00 - 19.00

OFERTA NOASTRĂ ESTE CEA MAI BUNĂ!

MOARA PĂCURARI

compan IAŞI

Soş. Moara de foc nr. 2
tel. 098/16.27.06

Vă oferă en-gros şi en-detail la cele mai bune preţuri din ţară din depozitele mori, respectiv magazinele proprii de desfacerea produselor de panificaţie(magazine de pîine):

-făină albă(000)
-făină albă
-făină intermediară
-grîş

RENUMELE NOSTRU GARANTEAZĂ CALITATEA!

MICA PUBLICITATE

AUTO-MOTO

• Vînd Dacia 1300, stare excepţională. Tel. 157283. (12064)

• Vînd Citroen 19-TRD şi Ford Siera 1800, stare excepţională, vizibile în parcare Tribunal. Tel. 113998, după ora 18,00. (12042)

• Vînd Dacia 1300, fabricaţie 1981, 1,2 mil. Tel. 144465. (12948)

• Vînd autoizotermă Barkas - 1 t. Preţ fix 1.900.000. Tel. 148122. (12061)

ELECTRONICE

• Vînd receptor satelit cu telecomandă, 120 mii. Tel. 145077. (11998)

VÎNZĂRI

• Vînd avantajos ţesături fibră sticlă "Rowing". Tel. 01/7256481. (11958)

• Vînd dolari. Preţ fix - 1200 lei/$. Tel. 177930. (11961)

• Vînd maşină de cusut Singer, mijlocie. Tel. 178833.

• Vînd var şi peşte viu, non-stop, în orice cantitate, pentru societăţi şi persoane fizice, str. Trei Fîntîni, Şos. Bucium, Tomeşti, lîngă serele Vlădiceni. (11970)

• Vindem imediat scîndură, dulapuri, grinzi, căpriori, leaţuri, plase gard, cosere din brad. Tel. 122769. (12058)

• Vînd rulotă Felicia 2000, stare excepţională şi maşină îngheţată (rusească) nouă, cu o cuvă. Tel. 125970, între orele 6,00-9,00 sau după ora 16,00.

• Vînd pui setter englez. Tel. 174624. (12049)

CUMPĂRĂRI

• Cumpărăm urgent lînă ţurcană nespălată. Tel. 122769. (12058)

• Cumpăr dolari, ofer 1130 lei/$. Tel. 170709. (11961)

• Cumpăr telecomandă televizor Nesco. Tel. 153094. (11997)

• Cumpăr valută. Tel. 161786.

ÎNCHIRIERI

• Închiriez apartament 2 camere, confort I, et. II, mobilat, gaze, frigider, telefon, la studenţi străini, perioadă îndelungată. Tel. 0987/22219. (11985)

SCHIMBURI

• Schimb apartament 4 camere, proprietate personală (Păcurari, Peco, et.2) cu similar Copou, Centru, proprietate de stat. Tel. 142330, orele 9 -11

• Schimb apartament 3 camere decomandate, confort I, Păcurari (berăria nouă, cu apartament 2 camere Copou, centru. Tel. 115995.

• Schimb apartament proprietate, 2 camere, decomandate, Vaslui, cu Iaşi. Tel. 098/312654, după ora 20,00. (11922)

• Schimb apartament 3 camere, confort I, semidecomandat, et. 2, Tătăraşi cu 2 garsoniere, confort I. Tel. 176541, după ora 17,00.

PIERDERI

• Pierdut contract apartament pe numele Bosinceanu Mihai. Îl declar nul. (12057)

• Pierdut carnet student pe numele Sandu Georgiana. Îl declar nul. (11999)

• Pierdut carnet student pe numele Timofte Dinu. Îl declar nul. (12000)

OFERTE SERVICII

• Inginer, repar TV color, trageri în banda. Tel. 128356. (12027)

• Execut fotografii albnegru şi color cu diverse ocazii. Calitate ireproşabilă. Tel. 144 305.

• Filmări video de calitate, convenabil. Tel. 141672, 142528. (11827)

• Filmări video, aparatură Panasonic. Tel. 176290, 116710, 150471. (11871)

LOCURI DE MUNCĂ

• S.C. PANGRAN S.A., cu sediul în Iaşi, Calea Chişinăului nr. 33, angajează doi conducători auto cu gradele B şi C. Solicitanţii vor depune cererile la sediul societăţii pînă pe data de 8.09.1993.

• SOCOM TEHNICA CONFECŢIEI organizează concurs pentru ocuparea postului de constructor tipare - confecţii îmbrăcăminte, în următoarele condiţii: studii de specialitate, vechime în meserie - minimum 5 ani. Relaţii la sediul societăţii noastre din str. Bucşinescu nr. 1, biroul producţie.

DIVERSE

• Cabinetul de tratament bioenergetic "Universalia" S.R.L., cu sediul în str. Chişinăului (Ţuţora) nr. 11.C, bl. E1, sc. C, ap. 4, reia activitatea de terapie începînd cu 2 septembrie prin medicină tradiţională, acupunctură, masaj bioenergetic pentru afecţiuni neurologice, cardiovasculare, ginecologice, psihosomatice, ale aparatului respirator, digestiv etc. Specialişti: Năstase Dorin, Bălan Sorin şi, din Republica Moldova, Morozova Tatiana. Program: zilnic între orele 9,00-12,00; 13,00-20,00.

• S.C. HAI LA NOI S.R.L. măreşte adaosul comercial pînă la 150 %. începînd cu 1.10.1993. (12056)

• Toţi agenţii economici care au solicitat perfectarea contractelor de asociere cu R.A.Locuinţa sînt invitaţi la sediul R.A.L. din str. Smîrdan nr. 5, etajul III (club), ora 11,00, pe data de 6 septembrie 1993. Spaţiile disponibile pentru asociere sînt afişate la sediul R.A.L., la parter. Agenţii economici vor avea asupra lor actele de societate. Nu sînt admise societăţile care au în instanţă litigii privind funcţionarea societăţii. Relaţii suplimentare la telefon 175930, interior 118 sau 126.

• S.C. ORIENT-P. S.N.C. anunţă majorarea adaosului comercial sută la sută începînd cu data de 1 octombrie 1993. (12062)

• Clubul Sportiv Municipal Iaşi anunţă pentru duminică, 5.09.1993, ora 10,00, concurs de selecţie la Hipodromul municipiului Iaşi, Şos. Ciurea (lîngă FORTUS S.A.). Doritorii, copii, tineri şi tinere ce au vîrsta între 10-15 ani, pot participa la acest concurs, în vederea înscrierii la cursurile de călărie. Peste această vîrstă se pot înscrie la cursurile de agrement. Telefon (Hipodrom) 122742. (12063)

FELICITĂRI

• Familia urează dragului lor Gribincea Dumitru la a 80-a aniversare multă sănătate şi bătrîneţe uşoară.

MATRIMONIALE

• Italian, patron office import-export diamante, pietre preţioase şi aur, absolut singur înăuntrul sufletului, necăsătorit, stare materială foarte bună, 48 ani, cu spiritul încă tînăr, prezentabil, de o fidelitate absolută, nebăutor, nefumător, maximă seriozitate, caut exclusiv domnişoară/doamnă tînără, frumoasă, afectuoasă, 20/35 ani, chiar şi divorţată, interesată de cunoaşterea mea doar în scopul unei căsătorii din dragoste. Scrieţi-mi, ataşînd o fotografie. Adresa mea: Camerin Giorgio, Via San Salvatore 38/F, Valenza (AL), Italia, tel. 0131/953117. NB. Telefonare non serve, non voglio/Scrivete-mi tassativamente in italiano, non importa errori, per foto intendo faccia, fronte e profilo, intera persona, in piedi, fronte e profilo, la descrizione deve esser dettagliata piu'possibile, e'inutile scrivere senza i requisiti richiesti, la lettera verra'cestinata. Se dopo i tempi tecnici postali non ricevete riposta, la riposta vi e'gia stata data e'negativa non solecitate grazie. Tutto si fara'per corrispondeza fino alla mia decisione d'incontro.

DECESE

• Soţia, copiii, ginerii, nepoţii anunţă cu durere trecerea în nefiinţă, după o lungă şi grea suferinţă, a celui care a fost un bun soţ, tată şi bunic, GHEORGHE SOROCEANU. Corpul neînsufleţit este depus la capela cimitirului Sf. Treime. Înhumarea are loc duminică, 5 septembrie, ora 14.00. (11997)

CONDOLEANŢE

• Colectivul Blocului alimentar al Spitalului Clinic de Copii "Sf. Maria" împărtăşeşte durerea d-nei Ciobanu Ana în aceste momente grele prilejuite de pierderea tatălui şi exprimă sincere condoleanţe. (12060)

COMEMORĂRI

• La 7 ani de la dispariţia sa, personalitatea colegului TROFIN PETRU este la fel de vie printre noi. Colectivul Oficiului de Calcul Moldomobila. (12059)

Vînzări en-gros

la preţuri ce n-a văzut Parisul, numai la firmele româno-franceze

NANTES-IMP & PANDO

str. V. Alecsandri nr. 4, tel. 098/147511

Nu rataţi această şansă!

A.B.C. REBUSIST (7)

Alte două tipuri de monoverbe sînt cele intitulate MONOVERB CU ÎNTREBARE ŞI RĂSPUNS (1) şi MONOVERB CU PROPOZIŢIE (2).

De fapt ambele sînt nişte MONOVERBE CU PROPOZIŢIE, adică, pentru a ajunge la soluţie, trebuie construită o PROPOZIŢIE în baza unui raţionament aferent prezentării grafice a problemei.

Deosebirea constă în aceea că dacă la (1) prezentarea grafică e o "întrebare", soluţia fiind "răspunsul", la (2) prezentarea grafică e cel mai adesea un singur cuvînt.

La ambele probleme cheia se prezintă ca şi la MONOVERBUL ILUSTRAT ANAGRAMAT.

Iată cîteva exemple:

1. MONOVERBE CU ÎNTREBARE ŞI RĂSPUNS

a) "PROBATĂ" (2,3,4 = 9)

"Unde se uită astronomul?"

Soluţia: ÎN-CER-CATĂ (ÎNCERCATĂ)

b) "INTEROGATIVĂ" (5,4 = 9)

"Unde stă portarul la fotbal?"

Soluţia: ÎNTREBARE (ÎNTREBARE)

c) "TAIE ÎN FIER" (4,4 = 8)

"Ce sînt coperţile?"

Soluţia: FILETĂRI (FILE-TARI)

2. MONOVERBE CU PROPOZIŢIE

a) "AMENAJĂRI SPECIALE PENTRU SPORT"

ZIAR (5, 3 = 8)

Soluţia: VESTIARE (VEŞTI-ARE)

b) "MĂIESTRIE" (2,2,4 = 8)

CIURURI Soluţia: ISCUSITE (IS-CUSITE)

c) "DIN DICŢIONARE" (2,4,1 = 7)

FURTUNA Soluţia: CUVINTE (CUVINT-E)

d) "BĂNEASCĂ" (4,3 = 7)

NAPOLEON Soluţia: NUMERAR (NUME-RAR)

Cred că exemplele au fost elocvente în ambele cazuri.

E clar deci că soluţia problemei se realizează prin construirea unei propoziţii care să fie practic un răspuns cît mai logic la întrebarea pusă (în primul caz) sau un raţionament logic, lapidar dar cît mai exact, despre subiectul pe care ni-l propune problema (în al doilea caz).

Exemplele sînt, cred, foarte multe şi de aceea, în încheiere, vă propun spre dezlegare cîte două din fiecare gen de monoverb.

1. MONOVERB CU ÎNTREBARE ŞI RĂSPUNS

a) "COLECŢIONAR" (2,2-1,3 = 8)

"Ce spune un şahist care obţine o nesperată remiză?"

b) "ANTICOROZIVĂ" (1,3,4 = 8)

"Cum e o autostradă faţă de o stradă?"

2. MONOVERB CU PROPOZIŢIE

SLEP a) "SĂRBĂTOARE" (3,5 = 8)

CONTABIL b) "SOCOTELI GRELE" (2,6,4,1 = 13)

Şi în final, soluţia problemei din numărul precedent.

EPISTOLAR (E-PISTOLAR)

MIHAI OLARU

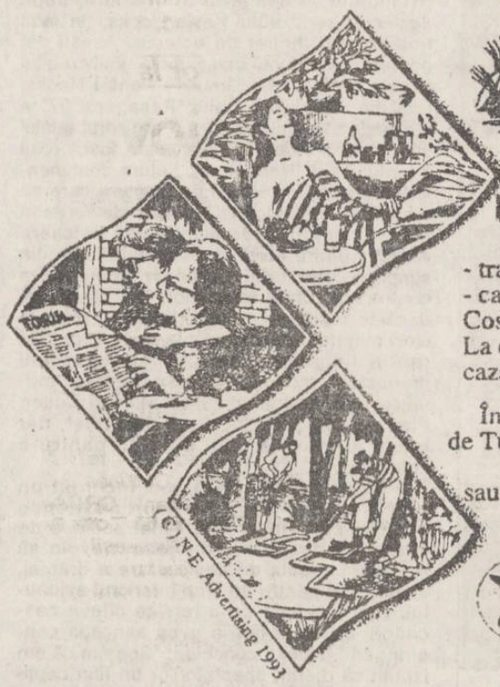

NET

ORGANIZEAZĂ

excursie la TÎRGUL INTERNAŢIONAL BĂLŢI - REPUBLICA MOLDOVA 23-25 SEPTEMBRIE 1993

- transport - autocar
- cazare şi masă - Hotel "Basarabia" Bălţi

Cost cazare-masă-transport: 18.000 lei.

La cerere se pot asigura numai servicii de cazare sau cazare-masă.

Înscrierile se pot face la sediul Agenţiei de Turism "NET" (Casa Modei - mezanin) zilnic între orele 9.00-17.00 sau achitînd suma de 18.000 lei in contul S.C. "Nord-Est Tours" S.R.L. Iaşi, cont 3004000370001, B.R.C.E. Iaşi.

Agenţia de Turism **NET**

mondo mobila design

Execută la comandă, la cele mai scăzute preţuri:

• camere de zi • dormitoare • biblioteci • bucătării • piese diverse de mobilier •

modele unicat, multifuncţionale

PLATA (şi) ÎN RATE!

Relaţii la sediul firmei - Str. Aurel Vlaicu nr. 80 (lîngă spălătoria chimică Tătăraşi, în incinta IELIF-SUT)

TELEFOANE UTILE

• SALVARE: 961

• POMPIERI: 981

• POLIŢIE: Inspectoratul Judeţean - 146666, 140020, 146840; Municipiu - 146850; Serviciul Circulaţie - 140070.

• AGENŢIA CFR: 147673

• INFORMAŢII GARĂ: 146333

• AUTOGARĂ: 146587

• AGENŢIA TAROM: 115239

• INFORMAŢII AEROPORT: 178126

• STAŢII PECO: Baş Ceauş - 176865; Aurel Vlaicu - 175812; Bucium - 132891; Crişan 112182; Păcurari 164142; Sărărie 147480.

• DISPECERATE:

RA Gaz-Metan - 141737; RA Apă-Canal 142451; Renel - 147070, deranjamente - 147070; Termoficare - 141956; RA Locuinţa - 112434; Telefoane - Deranjamente - 921; Protecţia mediului - 147010.

• GARDA FINANCIARĂ: 112851, 112427

• ADMINISTRAŢIA FINANCIARĂ: 143030

• NOTARIAT: 147574

• TRIBUNAL: 146300

• PROCURATURĂ: 146630

• CAMERA DE COMERŢ: 117757

• CENTRUL MILITAR JUDEŢEAN: 146370

• HOTELURI: Moldova - 142225; Traian - 143330; Unirea - 142110; Sport - 137817.

• POLICLINICA CU PLATĂ: triaj informaţii - 117244.

• OFICIUL JUDEŢEAN PENTRU PROTECŢIA CONSUMATORILOR: 145392

TELEFOANE UTILE

EDITOR

Nord-Est s.r.l.

Str. Smârdan nr. 5

Tel. 17.25.57 (centrala)

Fax 14.45.77

Preşedinte

Alexandru LĂZESCU

Vicepreşedinţi

Florin ZAMFIRESCU

Cezar CALUSCHI

Director executiv

Gabriel RUSU

Monitorul

Monitorul expres

Str. Smârdan nr. 5

Tel. 17.25.57 (centrala)

Fax 14.45.77

Director onorific: AUREL LEON

DAN RADU

redactor şef

OVIDIU ŞIMONCA

redactor şef adjunct

TUDOR AGAVRILOAEI

secretar general de redacţie

EVENIMENT: TONI HRIŢAC (şef secţie), Mihaela Cănănău, Dan Fodor, Cristian Hanganu, Dumitru Hariga, Dragoş Huţanu, Silviu Labeş, Cristina Leca, Cristian Medeleanu, Sorin Simon, Adina Scutelnicu, Ovidiu Scuteinicu, Sandel Tacu.

FOTOREPORTER: Constantin Plop

POLITIC: Radu Meşniţă, Lucian Postu, Cristian Racu

ECONOMIE: COSTEL STROESCU, Mihaela Brezeanu, Alin Tocan.

REPORTERI SPECIALI: Vasile Cojocariu, Dorin Popa

SPORT: G.I.NICOLAE, Leonard Cănănău, G. Anghel, Victor Grădinariu, I.C. Teodor

REDACTOR DE SERVICIU: Ion N. Oprea

GRAFICĂ: Lucian Amarii, Daniel Melinte

RECLAMĂ-PUBLICITATE: Maria Vornicu

CULEGERE-TEHNOREDACTARE COMPUTERIZATĂ: Cornelia Agavriloaei, Cerasela Cirimpei, Petronela Macovei, Florin Pavel, Liliana Signeanu, Mihaela Spineanu.

SECRETARIAT: Daniela Gongescu, Gabriela Pisaltu.

RADIO Nord-Est 70,76 MHz

Bd. Copou 19;

Tel. 145530; fax 146365

DIRECTOR DE PROGRAME: Cristina Popescu

DIRECTOR DE PRODUCŢIE: Livia Susanu

NORD-EST PRESS

-Agenţie de ştiri-

Str. Smârdan 5;

Tel. 144776; fax 14.45.77

EDITOR Mona Dîrţu

Redactor: Dana Scripcă

Compania de publicitate NORD-EST

Membru I.A.A. (International Advertising Association)

Birouri: - str. Smirdan nr. 5, tel. 17.25.57 (centrala), fax. 14.45.77 sau - Casa Modei et. 1 str. Ştefan cel Mare şi Sfînt

SECRETAR EXECUTIV Cristina Lozneanu

ABONAMENTELE se pot face la orice oficiu poştal din ţară. MONITORUL figurează în Catalogul Presei Internaţionale la poziţia 838.

Tiparul executat la S.C. DOSOFTEI S.A. Iaşi

PREMIERE CINEMATOGRAFICE

Teroare și suspans la o altitudine de 12.000 m în noul film american

"Pasagerul 57"

Producție a studiourilor "Warner Bros", SUA, 1992. Scenariul: David Loughery și Dan Gordon. Imaginea: Mark Irwin. Muzica: Stanley Clarke. Regia: Kevin Hooks. Cu: Wesley Snipes (John Cutter), Bruce Payne (Charles Rane), Tom Sizemore (Sly Delvecchio), Alex Datcher (Marti Slayton),Bruce Greenwood (Stuart Ramsey), Robert Hooks (Dwight Henderson), Elizabeth Hurley (Sabrina Ritchie). Distribuitor: Guild Film Romania.

Faptul că o călătorie cu avionul poate constitui subiectul unui film nu mai reprezintă, de mult, o surpriză. Studiourile hollywoodiene, în special, au mizat, deseori, pe spectaculosul cinematografic pe care-i oferă zborurile la mare înălțime, mai ales cînd acestea sînt dozate cu elemente de acțiune și suspans. "Pasagerul 57" este unul din cele mai recente thrilleruri profilate pe aventuri aviatice, prezentînd un aspect al luptei împotriva teroriștilor care acționează pe liniile aeriene internaționale. Un gen foarte periculos de terorist îl reprezintă Charles Rane, cunoscut în cercurile de spionaj sub numele de "Teroarea Rane": un tînăr inteligent, fermecător, curajos, dar lipsit de sentimente sau remușcări. Lui i se atribuie distrugerea a 4 avioane și moartea unor ostatici, ceea ce motivează arestarea și escortarea sa de către F.B.I. pentru a fi transportat la Los Angeles, în vederea procesului de judecată. În același avion se află și complicii lui Rane, care, imediat după decolare, îl ucid pe agenții federali care îl însoțeau și încearcă să deturneze zborul. Întîmplarea face ca, la bord, locul 57 să fie ocupat de John Cutter, un fost polițist, expert în tehnica de luptă antiteroristă. Deși este neînarmat, iar rivalii săi sînt în superioritate numerică, John Cutter este singurul care poate opri planul diabolic al lui Rane și al grupului său de comando, înainte ca pasagerii avionului să aibă de suferit. Wesley Snipes, un tînăr actor de culoare, îl joacă pe eroul justițiar John Cutter, iar britanicul Bruce Payne susține rolul teroristului Rane. Filmul explorează relația dintre acești doi eroi cu caractere diametral opuse, dar și cu multe puncte comune: seducție, inteligență, curaj. Pe Snipes l-a atras atît genul filmului, cît și tipul personajului căruia trebuia să-i dea viață. "Îmi doream mult să joc într-un film de acțiune" spune el. "Dar de cele mai multe ori într-un asemenea film nu vezi decît mușchi. Noi am hotărît să facem altfel - să scoatem personajele în evidență. În acest fel acțiunea și povestea devin mult mai captivante pentru că îți pasă ce se întîmplă cu ele. John Cutter este antrenat să salveze vieți. Însă după moartea soției, refuză să mai primească răspunderea altor vieți umane. De aceea se retrage din rîndul celor care trăiesc permanent în situații de risc și își ia o slujbă sigură, dar care nu îl satisface. Atunci cînd viața tuturor pasagerilor dintr-un avion este în joc, Cutter, pregătit sau nu, simte că trebuie să reia munca pe care o face cel mai bine". Actorul Bruce Payne se dovedește pe deplin potrivit rolului teroristului capabil să ucidă cu zîmbetul pe buze. Regizorul Kevin Hooks vedea astfel personajul: "Avem nevoie de cineva care să te înspăimînte cînd te uiți la el. Nu din cauza mușchilor, ci a privirii. Bruce Payne este Charles Rane însuși. Corespunde perfect genului de individ rău, dar seducător. Tipul de răufăcător întradevăr periculos, fiindcă - datorită farmecului personal - are o putere specială asupra celorlalți oameni". Snipes și Payne s-au întîlnit prima oară, la Los Angeles, cu prilejul probelor de filmare. "A fost un moment de o intensitate deosebită" își amintește Payne. "Wesley Snipes s-a uitat tot timpul drept în ochii mei și eu într-ai lui. Amîndoi eram pregătiți. La sfîrșitul probelor, ne-am îmbrățișat și așa a început colaborarea noastră". Producătorul Lee Rich a definit cel mai sugestiv acest acest cuplu de excepție: "Wesley și Bruce sînt ca o fotografie și negativul ei - o antiteză perfectă!" Snipes și Payne s-au pregătit intens pentru a intra în pielea personajelor. În acest scop, Snipes s-a dus în munții Californiei, unde s-a antrenat împreună cu membrii unor unități militare profilate pe instrucție antiteroristă. În mod similar, Payne a petrecut un timp cu un expert antiterorist. "Am stat de vorbă despre toate aspectele meseriei lui", spune actorul. De asemenea, s-a informat despre activitățile ter[illegible]ilor. "Există trei feluri de teroriști" rem[illegible]ayne. "Întîi sînt criminalii, apoi cei ca[illegible]ionează pentru o cauză politică și, în [illegible] cei nebuni. Charles Rane este undeva între aceste două categorii: criminalii și nebunii. Ucide fără conștiință și este complet lipsit de teamă."

Bruce Payne, alături de Alex Datcher în filmul "Pasagerul 57"

Deși cei doi actori au reușit să contureze foarte bine personajele din punct de vedere psihologic, "Pasagerul 57" rămîne, după declarația regizorului Kevin Hooks, "în mod hotărît - un thriller de acțiune. Acești doi oameni duc o luptă înversunată unul cu altul și asta dă tensiune filmului". Pentru Hooks, una din atracțiile filmului "Pasagerul 57" a reprezentat-o prilejul de a fi regizorul tatălui său, actorul Robert Hooks, care joacă rolul agentului FBI Henderson. Latura sentimentală a filmului [illegible]e dată de legătura care se stabilește între John Cutter și stewardesa Marti (interpretată de actrița Alex Datcher). Atracția dintre Marti și Cutter pornește din simpatie, dar și din efortul lor comun de a contracara planul teroriștilor. "Se spune că, dacă te îndrăgostești de cineva în primele cinci minute după ce l-ai cunoscut, îți petreci restul timpului încercînd să-ți reprimi dragostea", mărturisește Alex Datcher. "Într-un fel asta se întîmplă între Marti și Cutter. Fiecare are propriul drum de urmat, dar acum au nevoie unul de altul pentru a supraviețui".

Pentru autenticitate, s-a închiriat un parc adevărat lîngă Aeroportul Orlando International, unde s-au filmat scenele de dinaintea decolării. "Simțeam nevoia să extindem spațiul de desfășurare a dramei, să părăsim pentru un timp interiorul avionului. Era o ocazie de a realiza cîteva cascadorii de efect fără a avea senzația constrîngerii". Hooks conchide: "Sperăm că am izbutit să oferim spectatorilor un film captivant!"

Cinematograful " Victoria", 3-9.09.1993, orele: 9, 11, 13, 15, 17, 19.

O comedie polițistă din Hong Kong

" Contact mortal"

Producție a studiourilor "Golden Flare Films" din Hong Kong, 1990. Regia: Ken Cheng. Cu: Jeffrey Falcon, Billy Law, Sibella Wu, Amy Ip, Wilson Lam.

Ca și celelalte pelicule produse de Hong Kong, "Contact mortal" este un film de acțiune presărat cu demonstrații de lupte marțiale... și îmbinat cu un fel de comedie burlescă. Peisajul divers al lumii interlope reprezintă cadrul în care își fac apariția Ursul și Pinguinul, doi polițiști grăsuni, dar simpatici, antrenați în urmărirea unei bande de traficanți și pătimași ai bătăilor sofisticate. În demersurile lor mai mult sau mai puțin inspirate, cei doi protagoniști durdulii sînt susținuți de damele de consumație ale unui local de noapte. Nu toate gagurile pe care ni le propun Ursul și Pinguinul strălucesc prin originalitate, dar "Contact mortal" este, în general, exact ceea ce și-a propus să fie: un film deconectant pentru toate categoriile de spectatori. Să rîdem, deci, cu... Ursul și Pinguinul!

Cinematograful " Republica", 3-9.09.1993, orele: 9, 11, 13, 15, 17, 19.

Constantin Petrilă

Astăzi cumpărăm

expres monitorul

SĂPTĂMÎNAL Nr. 32, 4-11 septembrie 1993 8 PAGINI - 50 LEI

Într-o epocă a bărbaților, ele au fost nevoite să se adapteze

Femeile ucigașe

Cinci legende nu omoară fiecare, cu sînge rece, cîte un om (p.4)

Dezvăluirea unui mare mister al Iașului

pag. 3

SECTA CASTRAȚILOR

Un reportaj senzațional din lumea secretă a unui grup religios vechi de aproape 2.000 de ani

ULTIMA CONFESIUNE A UNEI PROSTITUATE

"Într-o zi am constatat că s-a întîmplat ceva ciudat: m-am obișnuit cu noul mod de viață. Într-o aventură în alta, am părăsit trecutul meu cuminte și am devenit, dintr-odată, turbată după bărbați."

JURNALUL UNEI PROSTITUATE (p.6)

Viașu a evadat!

Un nou episod din cutremurătorul memorial al foametei, umilinței și durerii, prezentat de FAN-FAN, poetul puscăriei (p.5)

Monitorul expres

CARNETUL ZILEI

SÎMBĂTĂ, 4 septembrie 1993
DUMINICĂ, 5 septembrie 1993

Sf. Prooroc Moise; Sf. Mc. Vavila, episcopul Antiohiei
Sf. Prooroc Zaharia; Sf. Mc. Urban și Avdeu

VREMEA

Vremea va fi în general caldă. cerul va fi variabil cu unele înorări după-amiaza cînd izolat sînt posibile avesre de ploaie. Vîntul va sufla slab la moderat din sector vest-sud-vest. Valorile maxime vor oscila între 21 și 24 grade iar cele minime între 11 și 14 grade.
(Mihaela GÎȚU - Centrul de Prevedere a Vremii Bacău)

TV BUCUREȘTI

TVR I 8,00 Bună dimineața... de la Iași! • 9,00 Actualități • 9,10 Ba da! Ba nu! Un concurs divertisment pentru copii cu: Anca Turcașiu, Mihai Constantinescu, clovnul "Hapciu" și invitații săi • 10,00 Film serial pentru copii "Noile aventuri ale lui Black Beauty" Episodul 9 • 10,30 Șahul de la A la Z • 10,40 Documentar științific • Din lumea animalelor sălbatice (V). Producție SUA • 11,10 Pompierii vă informează! • 11,20 Avanpremieră TV • 11,30 Festivalul internațional de folclor "Sarmisegetusa" 1993 • 12,00 Ora de muzică • 13,00 Alfa și Omega • **14,00 Ora 25** • Tranzit TV • Știri • Desene animate: Fish Police (ep.4) • Agenda concursului și festivalului internațional "Cerbul de Aur" - Brașov, România 1993 • Campionatele mondiale de canotaj • Secolul nostru (2) • 18,00 Concursul și festivalul internațional "Cerbul de Aur" - Brașov, România, 1993 • Recital de jazz • 18,40 Teleenciclopedia • Istoria omenirii • Rechinii • 19,25 Actualități • 19,55 Editorialul săptămînii de Paul Everac • 20,00 Concursul și festivalul internațional "Cerbul de Aur" - Brașov, România, 1993 • Recital de jazz • 18,40 Teleenciclopedia • Istoria omenirii • Rechinii • 19,25 Actualități • 19,55 Editorialul săptămînii de Paul Everac • 20,00 Concursul și festivalul internațional "Cerbul de Aur" - Brașov, România, 1993 • 21,55 Ora 25 - Tranzit TV • **Film serial" Maddie și David (ep.6)** • 22,45 Concursul și festivalul internațional "Cerbul de Aur" - Brașov, România, 1993 • **24,00 Film serial: Midnight Caller. Episodul 28** •

TVR 2 15,15 Gala artiștilor de operă • Spectacol-concert extraordinar UNICEF • 17,15 Desene animate. Pinocchio • 17,40 Film artistic: Therese Raquin (Franța, 1953) Cu Simone Signoret, Raf Vallone, Sylvie, Roland Lesaffre • 19,25 Actualități • 19,55 Dialogul românilor cu lumea • 21,00 TVM • Mesager • 21,30 Varietăți internaționale. Cu: Jennifer Rush, Elton John, Genesis, Sandra • 22,00 TV5 Europe • Telejurnal în limba franceză • 22,30 TVE Internacional • Telejurnal în limba spaniolă • 23,00 Săptămîna internațională a muzicii noi. • 23,30 Jazz-magazin • .

Duminică, TVR I 8,00 Bună dimineața! • Noutăți cultural-artistice • Desene animate • Informații utile • Caleidoscop • Rețete culinare • Horoscop • Muzică • Reportaje • 9,00 Actualități • 9,10 Povești de vacanță. Arlechino prezintă: "Mașina timpului". Cu: Sandu Mihai Gruia • 10,00 Film serial pentru copii: "Noile aventuri ale lui Black Beauty. Episodul 10. • 10,30 Lumină din lumină • 11,30 Viața satului • 12,55 Floarea dorului și a cîntului. Melodii populare cu: Sofia Vicoveanca, Irina Loghin, Maria Ciobanu, Floarea Calotă, Margareta Clipa, Benone Sinulescu • 13,20 Reflecții rutiere • 13,55 2x2. O emisiune-concurs în care se vor întrece două familii și în care fiecare va avea de cîștigat • 14,00 Actualități • 14,10 Poșta TV • 14,25 Video-magazin • Ghici cine vine la prînz? • Au fost odată... Stan și Bran • Campionatele mondiale de canotaj • Știință și imaginație • 18,00 Concursul și festivalul internațional "Cerbul de Aur" - Brașov, România, 1993 • 18,40 Convorbiri de duminică • 19,10 Duminica sportivă • 19,30 Actualități • 20,00 Concursul și festivalul internațional "Cerbul de Aur" - Brașov, România, 1993 • **21,35 Film serial: Dallas. Ep. 264** • 22,25 Concursul și festivalul internațional "Cerbul de Aur" - Brașov, România, 1993 • 24,00 Nocturnă de duminică • Atletism • Fotbal • Box • 1,00 Închiderea programului.

TVR 2 14,30 Megamix - Magazin muzical • 15,00 Film serial "Bonanza" • 16,00 Actualități • 16,05 Desene animate. Pinocchio • 16,30 Serată muzicală TV • 19,30 Actualități • 20.00 Pop-club • 20,30 Omul și natura • 21,00 TVM Mesager • 21,30 Hollywood rock în concert: Genesis (IV) • 22,00 TV5 Europe • Telejurnal în limba franceză • 22,30 TVE Internacional • Telejurnal în limba spaniolă • 23,00 Orașe și civilizații • 23,30 Refrene fără vîrstă • 24,00 Închiderea programului.

TV SATELIT

Sîmbătă *FILME ARTISTICE* • 13,30 "Cei patru smintiți", comedie, Franța, 1979, RTL 2, cu "Les Charlots" • 14,30 "Oliver Story". dragoste, SUA, SAT 1 • 16,10 "Casa cu nebunii", comedie, Anglia 1989, SAT 1 • 16,55 "Maciste și vampirul", acțiune, Italia 1961, PRO 7 • 20,30 "Muzică interzisă", muzical, SUA, 1936, SUPERCHANNEL • 21,15 "Procesul capcană", comedie, SUA 1987, PRO 7 • 21,15 "Groapa familiei", acțiune, SUA 1975, RTL 2, un film de Alfred Hitchcock • 23,25 "Tai-Pan", acțiune, SUA 1986, PRO 7, ecranizare după romanul lui James Clavel • 2,40 "Tîrfa cu sînge rece", acțiune, SUA 1968, PRO 7, cu Ryan O'Neal.

SPORT • 11,05 Tenis, Flushing Meadows 1993, VOX • 22,00 Fotbal, C.M. juniori, Japonia, semifinale, EUROSPORT.

DESENE ANIMATE • 17,30 "Bim Bum Bam", Canale 5

SHOW • 18,30 Party Zone: muzică de dans, MTV

MUZICĂ CULTă • 21,00 Sostakovici, Lady Macbeth, 3 SAT

MODĂ • 17,00 Parada modei pe Insula Capri, 3 SAT.

Duminică *FILME ARTISTICE* • 15,00 "Mai dă-i o șansă", comedie, SUA 1986, RTL 1 • 17,55 "Uraa! Arde școala!", comedie, Germania 1983, RTL 1 • 21,15 "Cheyenne", western, SUA 1963, PRO 7, cu Richard Widmark, regia John Ford • 21,15 "Dr. Fröhlich", comedie, Germania 1971, RTL 1 • 23,05 "Creeps atacă noaptea", horror, SUA 1986, PRO 7

SPORT • 11,30 Guinnes Book: Recorduri sportive, DSF • 20,00 Concurs de plute, C.E., EUROSPORT • 21,00 Patinaj artistic, Oberstdorf, EUROSPORT

SHOW • 20,10 Prestidigitație cu David Copperfield, RTL 1 • 1,00 "Playboy Show", Italia 1

DESENE ANIMATE 6,55 (luni dimineața) "Beany and Cecil, Buttoms and Rusty, Spaghetti etc", RTL 2.

TVR IAȘI

Sîmbătă, Pr. I, orele 7,00 - 8,00 Telex • Sport • Serialul Killer Queen • Reportaj la S.C. Agroindustrială Ciurea • Primul număr al revistei "Timpul" • Desene animate • Muzică populară • Videoclipuri.

Pr. II, orele 9,30 - 15,00 Telex • Weekend magazin. Sport • Iași, oraș necunoscut • Magic Mix • Top Glasnost • Avanpremieră la Centenarul "Constantin Brăiloiu" • Lumea într-o picătură • Desene animate • Cazarea în Complexul "Tudor Vladimirescu", o problemă? • Hipodromul din Iași. încotro? • Invitați în studio - reprezentanți ai Fundației Apollonia • Dacă doriți să revedeți Monumente ale naturii - Lacul Roșu; Pictorul Andrei Sorel • Videoclipuri • Film artistic - Cotter (producție a studiourilor americane) • Fascinația muzicii.

Duminică, Pr. II, orele 8,00 - 14,15 Telex • Weekend magazin: Sport • Iași, oraș necunoscut • Transfocator rutier • Quasar S.F. • Telecineunivers • Avem sau nu manuale pentru acest an școlar? • Desene animate • Muzică populară • Lumea într-o picătură • Ion - Calculator, o enigmă! • Ciinii abandonați - o realitate • Videoclipuri • Surpriza muzicală a ediției • Documentar artistic în serial - "Al doilea război mondial" • Dedicații muzicale.

TELE M

7,00 Avanpremieră • 7,05 Desene animate • 7,15 Grija pentru planetă • 7,45 Reporter Tele'M 8,00 Invitați în studio • 8,15 Bună dimineața Piatra Neamț • 8,40 Știri Tele'M • 9,00 Ferestre către suflet • 9,05 Publicitate și muzică • 9,15 Închiderea emisiunii • 23,00 Tele'M Știri • 23,10 Telemedicina • 23,20 Ascensiuni • 23,30 Publicitate și muzică • 23,40 Film artistic "Soldații Diavolului".

RADIO IAȘI

Sîmbătă, 8.00 Buletin de știri • 8.10 Diminețile noastre • 9 00 Planeta copiilor • 10.00 Buletin de știri • 10.05 Sunetul muzicii • 11.00 Fotbal divizia A • 12.00 Buletin de știri • 12.10 Fotbal divizia A • 13.00 Radiojurnal București • 13.30 Meridiane culturale • 14 00 Corespondența radio de muzică ușoară • 14.30 Jurnalul artelor • 15.00 Onoare și patrie • 16.00 Radiojurnal • 16.15 Estudiantina • 18.00 Corespondența radio de muzică populară • 19.00 Știrile serii • 19.10 Vedete ale muzicii ușoare românești • 19.40 Gînduri creștine • 20.00 Compact disc • 21.00 Radiojurnal. Sport • 21.20 Constelația lirei • 21.30 Muzica de dans.

Duminică,8.00 Buletin de știri • 8.10 Diminețile noastre • 9.00 Satul românesc • 10.00 Buletin de știri • 10.05 Transmisie de la Catedrala Mitropolitană Iași • 11.30 Corespondența radio de muzică ușoară • 12.00 Corespondența radio de muzică populară • 13.00 Radiojurnal • 13.15 Anunțuri și muzică • 13.30 Muzica aeterna • 14,30 Orele muzicii • 16.00 Radiojurnal • 16.15 Perpetuum duminical • 19.00 Buletin de știri • 19.05 Perpetuum duminical. • 20.00 Romanțe și cîntece de neuitat • 21.00 Radiojurnal. Sport • 21.20 Constelația lirei • 21.30 Clubul melodiilor.

RADIO NORD-EST 70,76 MHz

Sîmbătă 14,00 Buletin de știri 14,05 Avanpremieră Freddie Mercury 15,30 TOP N, TOP NERVOS, ediție aniversară (X) 16,30 Queen - retrospectivă aniversară Freddie mercury

Duminică 23,30 Invitatul serii 1,30 Top nervos - reluare 2,30 Retrospectiva muzicală 1971 - 1975 (partea a doua)

RADIO VOX T 70,76 MHz

Program 0 - 12.30.00, 17,30 - 24,00 (6 - 6,30, 18 - 18,30 - transmisiuni ale programului BBC în limba română;

CINEMATOGRAFE

• **" Victoria"** Iași (Telefon: 112502) - 3-9.IX. 1993, orele 9, 11, 13, 15, 17, 19. **" Pasagerul 57".** Producție SUA, 1992. Thriller polițist - premieră.

• **" Republica"** (Telefon: 114327) - 3-9.IX.1993, orele: 9, 11, 13, 15, 17, 19. **" Contact mortal".** Producție Hong Kong, 1990. Comedie polițistă - premieră. Sala Mică 3-9.IX.1993, orele: 10, 12, 14, 16, 18, 20. Program de videotecă.

• **" Copou"** (Telefon: 145738) - 3-9.IX.1993, orele: 9; 11,30; 14; 16,30, 19 **" Bătălie disperată 2"** Producție SUA, 1990. Thriller polițist.

• **" Dacia"** (Telefon: 164740) - 3-9.IX.1993, orele: 9, 11, 13, 15, 17, 19. **" Hudson Hawk".** Producție SUA, 1991. Comedie polițistă.

• **"Tineretului"** (Telefon: 117178) - 3-9.IX.1993, orele: 9; 11,30; 14; 16,30; 19. **Bătălie disperată 1".** Producție SUA, 1988. Thriller polițist.

HOROSCOP

BERBEC (21 mart. - 20 apr.): O afacere eșuată vă va înnegura ziua. Încercați să vă relaxați, aveți nervii încordați peste limită. Faceți o mică plimbare sau petreceți-vă timpul liber în preajma copiilor.

TAUR (21apr. - 20 mai): Sînteți nehotărît. Ați merge și acolo și dincolo; mai bine nu vă deplasați nicăieri. În cazul în care nici o plecare nu vă tentează, nemulțumirea dumneavoastră se revarsă asupra serviciilor depuse de cei din jur.

GEMENI (21 mai - 21 iunie): Vă plictisiți de tot ce faceți. Ceva nou v-ar prinde bine. Atenție, sînteți tentat să faceți lucruri lipsite de judecată numai pentru a vă satisface dorința de a percepe senzații noi. Cel mai bine este, în acest caz, să citiți o carte bună sau să vizionați un film deosebit.

RAC (22 iun. - 22 iul.): Nu vă găsiți liniștea, nimic nu vă este pe plac. Familia este singurul refugiu bun în aceste situații, viciile vă pot accentua această stare. Atenție, nu confundați proasta dispoziție cu boala.

LEU (23 iul. - 22 aug.): Vă este dor de cineva care nu merită acest lucru. Încercați să vă impuneți puțină indiferență, vă prinde mai bine. Sînteți cam greu de abordat și nu este chiar atît de bine. O ocazie bună poate fi ratată.

FECIOARĂ (23 aug. - 22 sep.): Astăzi vă simțiți minunat chiar dacă nimic ieșit din comun nu vă stimulează. Sînteți bine dispus și transmiteți și celor din jur puțin din starea dumneavoastră. Este posibil să fiți abordat(ă) mai intim de unele persoane; nu faceți din acest lucru un amuzament general.

BALANȚĂ (23 sep. - 22 oct.): Stelele nu vă favorizează și, ca urmare, intelectul dumneavoastră nu este la înălțime. Activitatea depusă în virtutea inerției, deci cea de zi cu zi, nu are prea multe de suferit, însă evitați petrecerile, ieșirile în societate. Replicile pe care le dați sînt stîngace și nelalocul lor.

SCORPION (23 oct. - 21 nov.): Vă credeți invincibil(ă). Asta nu e chiar atît de grav, se întîmplă și la case mai mari. Evitați hotărîrile importante și nu vă spuneți punctul de vedere în public. Orgoliul dumneavoastră ar avea de suferit în cazul în care nu țineți cont de aceste sfaturi. Acest pericol este indicat de cineva superior nouă.

SĂGETĂTOR (22 nov. - 21 dec.): Astăzi sînteți ușor irascibil, vă ieșiți din fire mai repede decît de obicei. Chiar dacă aveți dreptate, nu vă luptați prea tare pentru a sublinia acest lucru. Temperați-vă mai degrabă forul interior, acolo se dau adevăratele lupte.

CAPRICORN (22 dec. - 19 ian.): Ajungeți la capătul puterilor. După o activitate extenuantă, odihna este meritată din plin. Găsiți liniștea mult dorită și gustați din plăcerea dragostei.

VĂRSĂTOR (20 ian. - 19 febr.): Astăzi sînteți dominat(ă) de simțuri. Posibilitatea de a deveni ridicol(ă) este foarte mare, mai ales că frecventați anumite medii în care astfel de ieșiri sînt nepermise.

PEȘTI (20 febr. - 20 mart.): Afacerile nu sînt punctul dumneavoastră forte. Astăzi sînteți tentat să intrați într-o încurcătură pe care nu o realizați. Fiți prevăzător, tot ce vi se pare promițător trebuie supus unei stricte analize. Nu vă descurajați, totuși, cu puțin sprijin puteți face și un lucru bun.

LEGENDA

- o zi excelentă
- o zi bună
- nu vă merge grozav
- mai bine nu încercați nimic

LUNI, 6 septembrie 1993 Anul III, Nr. 208 (664) 8 PAGINI - 80 LEI

cotidian de informaţii

Monitorul

O moarte de-a dreptul stupidă

Un copil de 12 ani s-a spînzurat din joacă

■ *familia Dumitru crede că asupra sa acţionează un blestem, fiica lor divorţînd după o căsătorie nereuşită*

Cezar Dumitru, un copil care a vrut să imite o scenă dintr-un film, o joacă fatală

Din cauza unui joc stupid, un copil de 12 ani moare prin strangulare şi o familie rămîne îndoliată pe viaţă. Pentru Cezar Dumitru din Iaşi, începutul zilei fatale nu prevestea nimic tragic. Dimpotrivă, băieţelul se învîrtea plin de importanţă pe lîngă meseriaşii tocmiţi de părinţii săi pentru construcţia casei. Cu o centură, culeasă de pe undeva din curte, Cezar ajuta şi el la căratul cărămizilor. La un moment dat, băiatul le-a spus muncitorilor că merge să se joace în garaj. Ce a vrut să facă, este mai greu de presupus, căci, la nici cinci minute, copilul a fost găsit atîrnînd de centura cu care puţin mai înainte se jucase. Cezar se strangulase pur şi simplu, vrînd, probabil, să imite o scenă dintr-unul din filmele văzute. Copilul a fost transportat imediat la Spitalul de Urgenţe, dar şansele sale de supravieţuire, pronosticate de către medici, erau practic minime. În tentativa de salvare a micului ghinionist, medicii Spitalului de Urgenţe au apelat la un aparat pentru reglarea respiraţiei, adus de la Spitalul Militar. Totul a fost însă în zadar, în mai puţin de 48 de ore, Cezar a făcut comoţie cerebrală şi a murit. Este foarte greu de relatat disperarea unor părinţi pentru care băiatul reprezenta însăşi raţiunea lor de a trăi. După o serie de neîmpliniri legate de căsătoria şi apoi divorţul fiicei mai mari, a urmat moartea violentă a celui ce însemna pentru familia Dumitru partea frumoasă a vieţii lor. O moarte absurdă care a căzut ca un blestem pe capetele îndoliate ale familiei Dumitru.

Mihaela CĂNĂNĂU

Scandal în lumea medicală

La Botoşani, copiii distrofici sînt folosiţi drept cobai

Conform unei informaţii făcută publică de către dl. Dumitru Sandu, consilier municipal şi preşedinte al Filialei botoşănene a P.D.S.R., copiii din secţia "Distrofici" a Spitalului de Pediatrie sînt folosiţi de către o firmă occidentală pentru testarea unor alimente. Dl. Dumitru Sandu mai precizează că "în orice ţară civilizată aşa ceva ar fi de neconceput.

D-na Lidia Alm, profesoară universitară suedeză, de origine română, este cea care încearcă pe copii efectul unor biscuiţi fabricaţi de firma «Compact» din Suedia. Se pare că alimentele ar fi destinate soldaţilor NATO care sînt prea importanţi pentru a risca hrănirea directă cu acest aliment".

Această ştire a provocat o vie emoţie şi indignare în opinia publică botoşăneană. Avem informaţii că organe abilitate de lege vor întreprinde o anchetă privind legalitatea acestei insolite experienţe. Conducerea Spitalului de Pediatrie nu a oferit nici un fel de explicaţii, afirmîndu-se totuşi că experimentul se face cu acordul Ministerului Sănătăţii. Din acest punct de vedere, modul evaziv şi cantitatea mare de inexactităţi a ştirii publicată pe această temă în "Evenimentul Zilei" nr. 366 din 4 septembrie 1993 a produs nemulţumirea multor botoşăneni care afirmă că publicaţia bucureşteană a încercat să dreagă busuiocul pentru a dezamorsa un scandal pe cale de a exploda. Se pare că dezinformările "Evenimentului Zilei" provin dintr-o sursă botoşăneană care a încercat să intoxice ziarul. Informaţii neoficiale ne semnalează că teste similare cu alimente ale firmei suedeze "Compact" s-ar efectua şi în unităţi spitaliceşti din judeţul Iaşi şi Neamţ.

Val GURALIUC

Se prevede "falimentul" spectaculos al multor facultăţi ieşene

La Universitatea Tehnică "Gh. Asachi" sînt mai puţini candidaţi decît locurile scoase la concurs

■ *aceasta era situaţia ieri, cu două zile înainte de încheierea înscrierilor la concursul de admitere*

Cu două zile înainte de încheiere înscrierilor pentru examenele de admitere în învăţămîntul superior, numărul celor înscrişi la facultăţile Universităţii "Al. I. Cuza" era următorul: La Facultatea de Matematică - 190 candidaţi pentru 200 de locuri (din care 25 locuri cu taxă); la Facultatea de Informatică - 106 candidaţi pentru 95 de locuri (din care 20 cu taxă); la Facultatea de Fizică - 108 candidaţi pentru 185 de locuri (din care 10 cu taxă); la Facultatea de Biologie - 134 candidaţi pentru 130 de locuri (din care 20 cu taxă); la Facultatea de Geografie şi Geologie - 344 candidaţi pentru 115 locuri (din care 5 cu taxă); la Facultatea de Drept - 1425 candidaţi pentru 175 locuri (din care 25 cu taxă); la Facultatea de Filosofie - 784 candidaţi pentru 185 de locuri (din care 30 cu taxă), la Facultatea de Istorie - 264 candidaţi pentru 80 de locuri; la Facultatea de Litere -703 candidaţi pentru 290 locuri (din care 20 cu taxă); la Facultatea de Ştiinţe Economice - 1446 candidaţi pentru 715 locuri; la Facultatea de Chimie - 86 de candidaţi pentru 175 locuri; la Facultatea de Teologie - 583 candidaţi pentru 260 de locuri; la Colegiul de Informatică - 38 candidaţi pentru 50 de locuri (din care 25 cu taxă); la Colegiul de Administraţie-Secretariat - 94 candidaţi pentru 50 locuri ; la Colegiul de Educaţie Fizică şi Sport - 10 candidaţi pentru 25 locuri.

În cadrul Universităţii de Medicină şi Farmacie, situaţia este următoarea: la Facultatea de Medicină Generală - 900 de candidaţi pentru 375 locuri (din care 75 cu taxă); la Facultatea de Stomatologie - 110 candidaţi pentru 75 de locuri (din care 50 cu taxă); la Facultatea de Farmacie - 200 de candidaţi pentru 75 de locuri.

Situaţia înscrierilor la facultăţile din cadul Universităţii Tehnice "Gh. Asachi" este următoarea: la Facultatea de Electronică sînt 105 înscrişi pentru 185 locuri (din care 30 cu taxă); la Facultatea de Automatizări şi Calculatoare sînt 118 înscrişi pentru 220 locuri (din care 50 cu taxă); la Facultatea de Electrotehnică sînt 97 înscrişi pentru 260 de locuri (din care 35 cu taxă); la Facultatea de Chimie - 13 înscrişi pentru 150 de locuri; la Facultatea de Hidrotehnică - 28 înscrişi pentru 115 locuri; la Facultatea de Ştiinţa şi Ingineria Metalelor - 16 înscrişi pentru 75 de locuri; la Facultatea de Tehnologia Construcţiilor de Maşini - 30 înscrişi pentru 350 locuri (din care 10 cu taxă); la Facultatea de Mecanică - 60 înscrişi pentru 190 locuri (din care 15 cu taxă); la Facultatea de Textile - 53 înscrişi pentru 295 de locuri; la Facultatea de Construcţii şi Arhitectură - 42 înscrişi pentru 275 locuri (din care 75 cu taxă); la Colegiul Tehnic Nr.1 sînt 19 înscrişi pentru 275 locuri iar la Colegiul Tehnic Nr. 2 sînt 8 înscrişi pentru 200 locuri.

Precizăm că mîine este ultima zi în care se mai pot face înscrieri.

Dan FODOR

CE MAI E NOU

■ Manuale gratuite pentru toţi şcolarii

În noul an şcolar, manualele scoiare vor fi asigurate, integral, de către şcoli, în mod gratuit. Au fost făcute comenzi pentru tipografii în strictă legătură cu numărul elevilor. De aceea, manualele nu vor fi scoase în librării decît dacă vor rămîne nedistribuite, după 15 septembrie, după cum a declarat inspectorul general-adjunct al Inspectoratului Scolar Judeţean Iaşi, Constantin Bostan *(C.L.)*

■ Premierul Văcăroiu anunţă un raport surpriză despre flota maritimă

În şedinţa de vineri, toţi membrii Guvernului au fost de acord să fie prezenţi mîine în Parlament pentru a răspunde la acuzaţiile de corupţie şi la moţiunea care a fost introdusă şi pe care Executivul o respinge în totalitatea ei. Dl. Văcăroiu a adăugat că raportul Guvernului despre flota maritimă va fi o mare surpriză. "Se lucrează foarte greu la acest raport pentru că sînt sume mari în joc", a mai declarat Nicolae Văcăroiu. În final, premierul a precizat că va cere Comisiei de anchetă a Parlamentului să continue lucrările, iar dacă se va dovedi că vreunul din demnitarii executivi este corupt, se va aplica legea cu maximum de severitate. *(Mediafax)*

■ Noi taxe pentru eliberarea certificatului de cazier

Pentru eliberarea certificatului de cazier s-au introdus recent taxe de urgenţă, pentru situaţia în care se solicită eliberarea documentului în maximum 48 de ore.

Astfel, pe lîngă taxa fixă de 40 de lei pentru timbrul fiscal, se percep diverse sume, funcţie de destinaţia acordată certificatului de cazier judiciar: 200 lei pentru angajări, 1000 lei pentru înfiinţarea de societăţi comerciale şi înscrierea la şcoala de şoferi şi 2000 lei pentru participare la licitaţii.

De menţionat că taxele de urgenţă se achită la Administraţia Financiară din cadrul Direcţiei Generale a Finanţelor Publice *(M.B.)*

Amenzi de 2 milioane lei pentru firmele care nu-şi respectă obiectul de activitate

Guvernul României a mărit cuantumul amenzilor, în cazul sustragerii de la plata impozitelor şi taxelor datorate bugetului statului, pentru activităţile comerciale pe care le desfăşoară persoanele fizice sau juridice, la societăţi comerciale cu capital de stat sau privat.

Se consideră contravenţie şi se sancţionează cu amendă de la 600.000 lei la 2 milioane lei, nedeclararea tuturor activităţilor producătoare de venituri, nerespectarea obiectului de activitate a firmei, menţionat în autorizaţia de funcţionare a acesteia, împiedicarea organelor de control fiscal.

Cuantumul amenzilor este acelaşi şi în cazul angajării sau trecerii în funcţia de gestionar, de către agenţii economici cu capital integral de stat a persoanelor cu antecedente penale, care nu îndeplinesc condiţiile de angajare, datorită vîrstei sau studiilor de specialitate.

În cazul neînregistrării certificatului de înmatriculare, eliberat de Registrul comerţului, la organele fiscale unde societatea comercială îşi are sediul, amenda este cuprinsă între 400.000 lei şi 1,5 milioane lei.

Sandu TACU

Comisia municipală de expertiză medicală îşi bate joc de o familie de orbi

■ *cei doi nevăzători au cheltuit zeci de mii de lei pentru capriciile unor funcţionari*

În strada Socola, la numărul 4, parter, locuieşte familia de pensionari Dumitraşcu, ambii nevăzători. Dl. Gheorghe Dumitraşcu este mutilat de război, complet lipsit de vedere şi cu degetele mîinii drepte lipsă. D-na Olga, soţia sa, a suferit în copilărie o operaţie de cataractă, ceea ce a condus la încadrarea ei în gradul I de invaliditate, nerevizuibil. Cei doi bătrîni invalizi se întreţin cu ajutorul vecinilor şi ajutaţi uneori, de însoţitori, pe care îi plătesc. Calvarul familiei Dumitraşcu a început atunci cînd, în urma legii 53 din 1992, s-au instituit Comisiile de expertiză municipale pentru reexaminarea gradului de invaliditate. Sub obligativitatea noilor hotărîri, d-na Dumitraşcu s-a internat la sfîrşitul anului trecut la secţia de oftalmologie a Spitalului nr. 3. Aici s-a constatat de către dr. Sergiu Buiuc, agravarea bolii, în urma unui accident de circulaţie pe care d-na Dumitraşcu l-a suferit în anul 1989. S-a emis diagnosticul pacientei gradul I de invaliditate. Ajunsă la comisie, d-nei Dumitraşcu i s-a comunicat că va trebui să plece la Bucureşti la Institutul Naţional de Expertiză. A plecat împreună cu soţul, în luna octombrie 1992. Împreună cu ei, fiind orbi amîndoi, a plecat şi un însoţitor, pe care l-au plătit din banii lor. Cheltuielile în cele trei zile de spitalizare s-au ridicat la suma de 50.000 lei. Reîntoarsă la Iaşi, femeia a primit după trei luni, decizia Comisiei de expertiză municipale, la gradul II de invaliditate! Făcînd o contestaţie, în termenul legal, nu a primit răspuns nici pînă în ziua de astăzi. În schimb, prezentîndu-se la Comisie, a fost invitată de către şefa comisiei, d-na Cecilia Macrinici, să iasă afară.

În aceste condiţii, dl. Dumitraşcu a făcut o scrisoare pe care a înmînat-o, personal, preşedintelui Iliescu pe 24 ianuarie 1993. Răspunsul instituţiei prezidenţiale a fost prompt. Prin acesta cei doi soţi au fost sfătuiţi să dea Comisia în judecată. Din nefericire, legea contenciosului administrativ nr. 29 din 1993 nu include încă persoanele fizice! Deznădăjduiţi, cei doi timp de un an au intervenit pe rînd la: Comisia judeţeană de expertiză, Direcţia muncii, prefectul Dan Gâlea, Ministerul Muncii, Ministerul Sănătăţii, Parlamentul României şi, în cele din urmă, din nou la instituţia prezidenţială. Cu excepţia celei din urmă, unde petiţia a fost trimisă recent, celelalte foruri ori nu au răspuns, ori i-au trimis din nou la Bucureşti, la Institutul Naţional de Expertiză.

După mai bine de un an de frămîntări, cercul s-a închis, lăsîndu-i pe cei doi orbi sleiţi de puteri şi cuprinşi de disperare la perspectiva de a mai face un drum la Bucureşti pe propria cheltuială. Prin pierderea gradului I de invaliditate, într-un mod ce eludează prevederile legii 55 din 1993 (gradul de invaliditate se stabileşte pe baza diagnosticului stabilit de unitatea medicală teritorială), femeia îşi pierde toate drepturile acordate de lege unei persoane în situaţia ei, drepturi absolut necesare pentru subzistenţa acestei familii.

Silviu LABEŞ

Rectorul Universităţii din Chişinău a fost bătut cu un ciocan de un coleg

■ *Gh. Rusnac s-a ales cu o comoţie cerebrală*

Vineri, rectorul Universităţii din Moldova, Gheorghe Rusnac, a fost atacat în W.C.-ul din blocul universitar. La orele 11,00, Rusnac a fost internat în Spitalul de urgenţe cu diagnosticul comoţie cerebrală şi leziuni ale ţesuturilor moi ale capului: Solicitat de reporterul agenţiei BASA-press în secţia de neurochirurgie a spitalului, Rusnac a declarat că a fost atacat de Mihail Gonţa, doctor, fost decan al Facultăţii de Matematică şi Cibernetică, acesta aplicîndu-i cinci lovituri cu un ciocan de metal. Mihail Gonţa s-a arătat anterior nemulţumit de numirea în funcţia de rector a lui Gheorghe Rusnac şi de faptul că a fost eliberat din funcţia de decan, a precizat victima atacului. Gonţa a fost reţinut de poliţie. Alegerile pentru funcţia de rector al Universităţii au durat aproape un an, provocînd animozităţi în rîndul corpului profesoral. *(BASA-press)*

Două medalii de aur şi una de argint pentru canotorii români la Campionatele Mondiale

Sportivii români au cucerit la Campionatele Mondiale de Canotaj pentru seniori, disputate în localitatea cehă Rudnice, două medalii de aur şi una de argint. Echipajul masculin de 4+1 şi cel feminin de 8+1 au cucerit titlul mondial, iar schiful masculin de 8+1 s-a clasat pe locul doi, precedat fiind de echipajul Germaniei. În fotografie, echipajul masculin de 4+1, sărbătorind cucerirea titlului mondial (alte amănunte în pagina 8).

Producătoarea nr. 1 de băuturi răcoritoare din lume

Coca-Cola

S.C. "Compania de Îmbuteliat COCA-COLA Iaşi" S.R.L.
Calea Chişinăului nr. 47, Iaşi. Tel/fax 098-126700

Luni, 23 august, am început vânzarea cu ridicata
la sediul Companiei noastre din Calea Chişinăului 47A a sticlelor de
COCA-COLA de 1 l

Cantitatea minimă livrată este de 10 navete, iar preţul de vânzare pentru o sticlă de 1 l este 424,83 lei (cu T.V.A.) produsul, plus 150 lei garanţie-sticla şi 3.000 lei garanţie-naveta.

Coca-Cola

"În Occident, România este percepută prin Dracula, Ceaușescu și Ion Iliescu"

■ declară Vasile Lupu, singurul parlamentar ieșean al C.D.R. care nu trage chiulul

Ieri, la sediul filialei Iași a P.N.Ț.C.D., a avut loc o conferință de presă, susținută de dl. Vasile Lupu - deputat P.N.Ț.C.D. și președinte al organizației ieșene a Convenției Democratice și de dl. Ioan Strâchinariu - deputat P.S.D.R.

Ca de obicei, vioara întîi a fost dl. Vasile Lupu care în deschiderea Conferinței, a punctat principalele probleme cu care se confruntă Parlamentul României. Bineînțeles că problema corupției, care a făcut obiectul sesiunii extraordinare a Parlamentului, în săptămîna care s-a scurs, a fost serios dezbătută de cei doi parlamentari ieșeni. Poate că este timpul să spunem că l-am ascultat de mai multe ori pe dl. prof. Ioan Strâchinariu - vicepreședinte P.S.D.R. - dar niciodată nu ni s-a părut că domnia sa are energia necesară pentru a propune în Parlament și în Convenția Democratică soluții viguroase de ieșire din criză în orice domeniu, iar în teritoriu, spre deosebire de dl. Vasile Lupu - care bate comunele județului, activitatea d-lui Strâchinariu se rezumă la aceste mici intervenții în cadrul conferințelor de presă, oferite de liderul ieșean al P.N.Ț.C.D. Deși are reprezentare parlamentară, P.S.D.R.-ul n-a fost în stare să organizeze, în ultimii doi ani, cel puțin o conferință de presă la sediul său. Ba, mai mult, nici nu știm unde se află acest sediu. Parcă ar fi conspirativ. În concluzie, intervențiile d-lui Strâchinariu se zbat în nesemnificativ și trăiesc din parazitarea discursului bine articulat al d-lui Vasile Lupu. Spunem asta în general, pentru că ieri s-a întîmplat același lucru ca și în alte dăți: adică, Vasile Lupu ține discursul introductiv și răspunde la mai toate întrebările, iar Ioan Strâchinariu vine, întotdeauna și punctează, întărește cîteva din spusele d-lui Lupu. Așa se întîmplă și cu dl. senator Ioan Manea, atunci cînd se află prin Iași. Ieri, nu s-a aflat. Cum nu s-a aflat nici dl. Dan Trebcea, deputat al PL'93, și, deci, ales pe listele C.D. Pe dl. Trebcea nu l-am mai văzut de multă vreme la o conferință de presă măcar, deși ieșenii l-au votat pentru Parlament. Și ca să fie limpede că Vasile Lupu este singurul parlamentar ieșean al C.D. care ține legătura cu alegătorii săi și care bate toate noroaiele județului nostru: ieri, după conferință, deputatul P.N.Ț.C.D., cu mașina proprie, a plecat la prînz către Stolnicenii-Prăjescu, în vreme ce dl. Strâchinariu s-a dus liniștit acasă. Și nu este prima oară cînd asistăm la asemenea scene. "Ungaria este, trebuie să recunosc, un mare pericol pentru România. Am constatat acest lucru făcînd o călătorie vara aceasta la Oxford. România este țara din Europa cu cea mai proastă imagine în Occident, în vreme ce Ungaria este țara cu cea mai bună imagine în Vest. Și există pericolul ca în cîțiva ani Ungaria să fie adusă la nivelul țărilor occidentale și "patrioții" noștri din Ardeal să dorească, atunci, să trăiască alături de unguri" - a afirmat, destul de puțin obișnuit, pentru un membru al C.D.R., dl. Vasile Lupu. "Este acesta un lucru foarte trist - a continuat dl. Lupu - dar în condițiile în care avem sute de mii de tineri care pleacă în Occident, acceptînd cele mai umilitoare condiții acolo, este un mare pericol ca, atunci cînd Ungaria va putea oferi condiții occidentale, o mare parte din ardeleni să dorească acele condiții. În istorie, se cunoaște exemplul Alsaciei și Lorenei". S-a subliniat apoi, că Occidentul este ostil unirii Basarabiei cu România. Dl. Vasile Lupu a vorbit și de reaua credință a maghiarilor din România, care incită partidele extremiste PUNR și PRM ca să intre în acest joc periculos, care creează o proastă imagine a României în exterior. Ca o curiozitate, un matematician de la Oxford l-a întrebat pe Vasile Lupu dacă în Transilvania se mai mănîncă oameni. "România, a conchis dl. Lupu, este percepută în Occident prin Dracula, Ceaușescu și Iliescu, toți aflați pe același piedestal."

În Anglia, timp de o lună, în toate ziarele de acolo, n-a apărut o singură știre despre România. România este total scoasă din discuția presei occidentale, marginalizată, uitată - a remarcat președintele PNTCD Iași.

Dl. Strâchinariu, așa cum spuneam, a punctat doar cîteva probleme neesențiale, în plan cultural povestindu-ne ce s-a petrecut în parlament, fără orizont, de parcă noi am fi fost în lună și nu am fi aflat pînă acum nimic despre sesiunea extraordinară. A povestit lucruri simple și fără orizont, fără o voință politică oricît de mică. Parcă am fi fost la o mică șuetă despre guvernare.

Din păcate, și dl. Vasile Lupu rămîne deseori la simple enunțuri de bune principii și la critica, de la mare distanță, a Puterii actuale. L-am întrebat pe deputatul PNTCD cînd și cum se pregătește Opoziția pentru a dobîndi Puterea și pentru a curma odată pentru totdeauna tot răul din țară. Din nefericire, la această întrebare repetată, dl. Lupu nu a oferit nici cel mai palid răspuns - ceea ce ne îngrijorează teribil. Dacă Opoziția nu-și propune măcar să acceadă la putere, nouă celor de rînd nu ne rămîn prea multe speranțe.

Dorin POPA

"Republica moldovenească nistreană" a sărbătorit trei ani de la formarea sa

■ *a defilat armata națională, adică 7 tancuri, două elicoptere și 4 avioane de luptă ■ oare, cine i le-a dat? ■*

La sfîrșitul săptămînii trecute, în raioanele din estul Republicii Moldova s-au desfășurat festivități consacrate celei de-a treia aniversări de la proclamarea republicii moldovenești nistrene. Potrivit lui Igor Smirnov, președintele acestei formațiuni anti-constituționale, neratificarea acordului de aderare la CSI a influențat negativ relațiile dintre Chișinău și Tiraspol.

La solemnități a fost prezentă și o delegație din Federația Rusă, reprezentanți ai Frontului Salvării Naționale rus. Nicolae Pavlov, liderul acestei mișcări, a făcut la Tiraspol un apel, în numele unui grup de deputați ruși prezenți la ceremonii, să fie înlăturat guvernul lui Elțîn pe care l-a calificat drept "vîndut" și să fie restabilită URSS.

Susținerea formațiuni anti-statale din stînga Nistrului de către unii factori de decizie din Rusia nu se limitează doar la telegrame și mesaje de felicitare. La parada militară pe care au organizat-o liderii autoproclamatei republici nistrene au participat, pentru prima dată, formațiunile motorizate din Tiraspol: 7 blindate, două elicoptere și 4 avioane de luptă. S-ar putea presupune că această tehnică militară provine din arsenalul Armatei a XIV-a al cărei comandant, Aleksandr Lebed, a asistat la paradă împreună cu liderii FSN din Rusia. Este greu de presupus că, fără susținerea Rusiei, în 3 ani, formațiunea anti-statală din stînga Nistrului a reușit să-și creeze o armată proprie și un serviciu de securitate. Reamintim că la manifestațiile aniversare din Tiraspol a fost invitat și ambasadorul american la Chișinău, care a respins invitația pe motivul că republica nistreană nu a intrat încă în legalitate. Vineri, la Chișinău, s-a sărbătorit pentru prima dată Ziua Armatei Naționale. Nu a fost organizată însă nici o paradă militară, toate festivitățile fiind reduse la înmînarea drapelelor de luptă unităților militare ale Republicii Moldova.

R. MEȘNIȚĂ

Care sînt adevăratele cauze ale lipsei acute de medicamente

După cum se știe, în momentul de față există o criză acută de medicamente, esențiale în efectuarea unui tratament. Principala cauză care a generat această situație o reprezintă producția internă estimată la numai 3,6 % din cantitatea necesară României. O altă cauză o reprezintă labirintul birocratic, pe care medicamentele din import trebuie să-l străbată între Ministerul Sănătății și Ministerul Finanțelor, în vederea obținerii ordinului de preț. Cu toate acestea, nici produsele farmaceutice aduse de la import (în valoare de circa 48 milioane dolari) nu au putut acoperi satisfăcător necesitățile medicamentoase. O altă problemă deosebit de importantă o reprezintă rambursarea de către Ministerul Sănătății a banilor avansați pentru medicamentele compensate. În ultima vreme, furnizorii, fie că sînt fabrici cu capital de stat, fie că sînt firme particulare, pretind plata medicamentelor pe loc. Astfel, deși farmaciile achiziționează produsele plătind pe loc costul acestora, sînt nevoite să le elibereze în regim de compensare. Datorită faptului că Ministerul Sănătății nu acordă bani în avans pentru medicamente compensate, există riscul ca farmaciile, în mod deosebit cele particulare să refuze, din cauza blocajului financiar, să mai efectueze medicamente în aceste condiții. De asemenea, o restricție dictată de Ministerul Sănătății se referă la imposibilitatea procurării de medicamente compensate în afara direcțiilor sanitare ale județelor în care locuiesc beneficiarii.

Mihaela CĂNĂNĂU

"OUVERTURE" - un nou program de cooperare inter-regională

■ *se urmărește crearea unei rețele de colaborare între autoritățile regionale și municipale din țările C.E.E. și Europa de Est*

Proiectul "Ouverture" (Deschidere) a fost inițiat în 1990 și este un program de cooperare inter-regională asistat de Directoratul General pentru Politica Regională a Comunității Europene (C.E.E.). Proiectul are ca obiectiv-cheie susținerea politicii regionale a C.E. prin încurajarea cooperării între zonele mai puțin favorizate din Europa și regiuni europene puternic dezvoltate. Inițiatorii programului "Ouverture", fiind susținuți financiar de programele PHARE, TEMPUS și de Banca Europeană pentru Reconstrucție și Dezvoltare, urmăresc crearea unei rețele de colaborare între autoritățile regionale și municipale din C.E. și echivalentele lor din țările Europei de Est. Această colaborare va genera un flux de experți, relații comerciale și afaceri, benefice de ambele părți. Un loc important în cadrul proiectului este acordat zonelor de la periferia C.E., care trebuie încurajate să participe la efortul european de dezvoltare generală. Pentru a fi subvenționate de către forurile internaționale amintite mai sus, proiectele trebuie să implice minim doi parteneri occidentali și un partener din Europa de Est, să fie propuse de o autoritate regională sau municipală și să se raporteze la sferele de activitate în care sînt responsabile aceste autorități. Dacă aceste condiții sînt îndeplinite, programele pot fi subvenționate cu sume de pînă la 200.000 ECU (1 ECU = 965 lei). Pînă acum, proiectele inițiate de "Ouverture" au primit 3,4 milioane ECU. Consiliul Județean din Iași a luat deja legătura cu coordonatorii proiectului "Ouverture", solicitînd cooperare pentru îmbunătățirea activităților din domeniul administrației locale, reducerii numărului șomerilor și al revigorării industriei locale. Consiliul Județean Iași a primit un prospect de prezentare a programului.

Cristian MEDELEANU

Cunoscutul actor Omar Shariff vine în România pentru a participa la Festivalul de Bridge

La Festivalul internațional de Bridge, care se desfășoară pe perioada 3 -11 septembrie, la Complexul estival din Mamaia, participă aproximativ 400 de concurenți. Organizatorii au reușit să aducă în arena acestui festival nume ilustre din bridge-ul european și românesc. Astfel, participă d-nele Lillestrom și Eckstrom, componente ale echipei naționale a Suediei, campionii olimpici, austriecii Terraneo și Fucik, precum și multicampionii români Florin Rametz, Vladimir Văleanu, Cornel Matei. Însă surpriza o constituie participarea la acest festival de amploare a renumitului actor Omar Shariff, care va sosi la Mamaia, miercuri, 8 septembrie. Joi, 9 septembrie, va sosi la Mamaia președintele Senatului Român, d-nul Oliviu Gherman care va avea misiunea de a înmîna premiile cîștigătorilor în ziua de sîmbătă, 11 septembrie, la banchetul organizat cu prilejul festivității de primire. Asigurarea unui fond de premiere de aproximativ 3 milioane lei, a constituit unul din punctele de atracție ale festivalului. *(MEDIAFAX)*

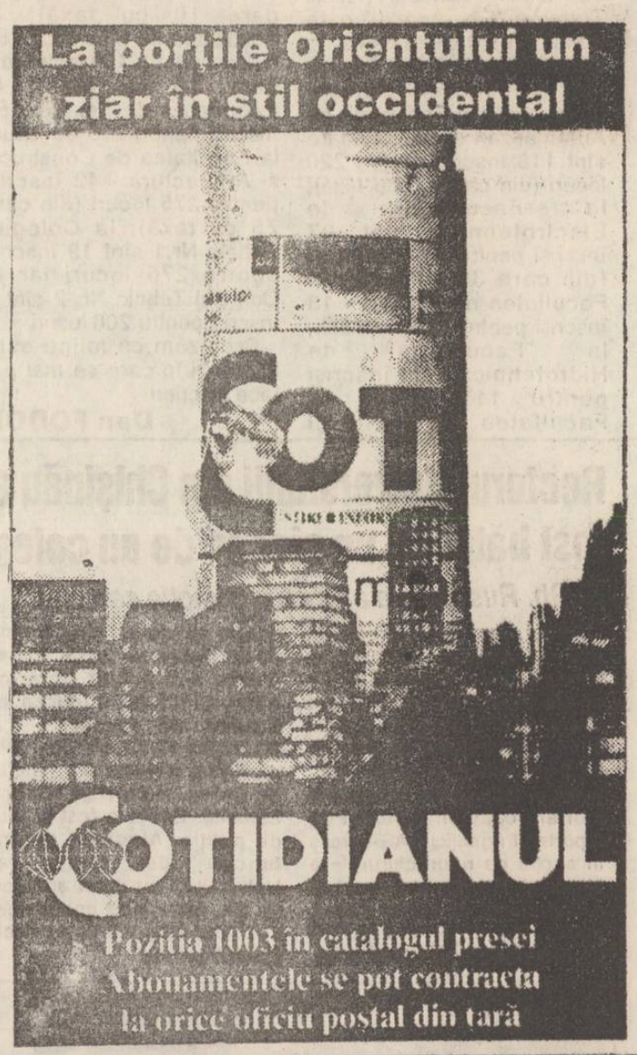

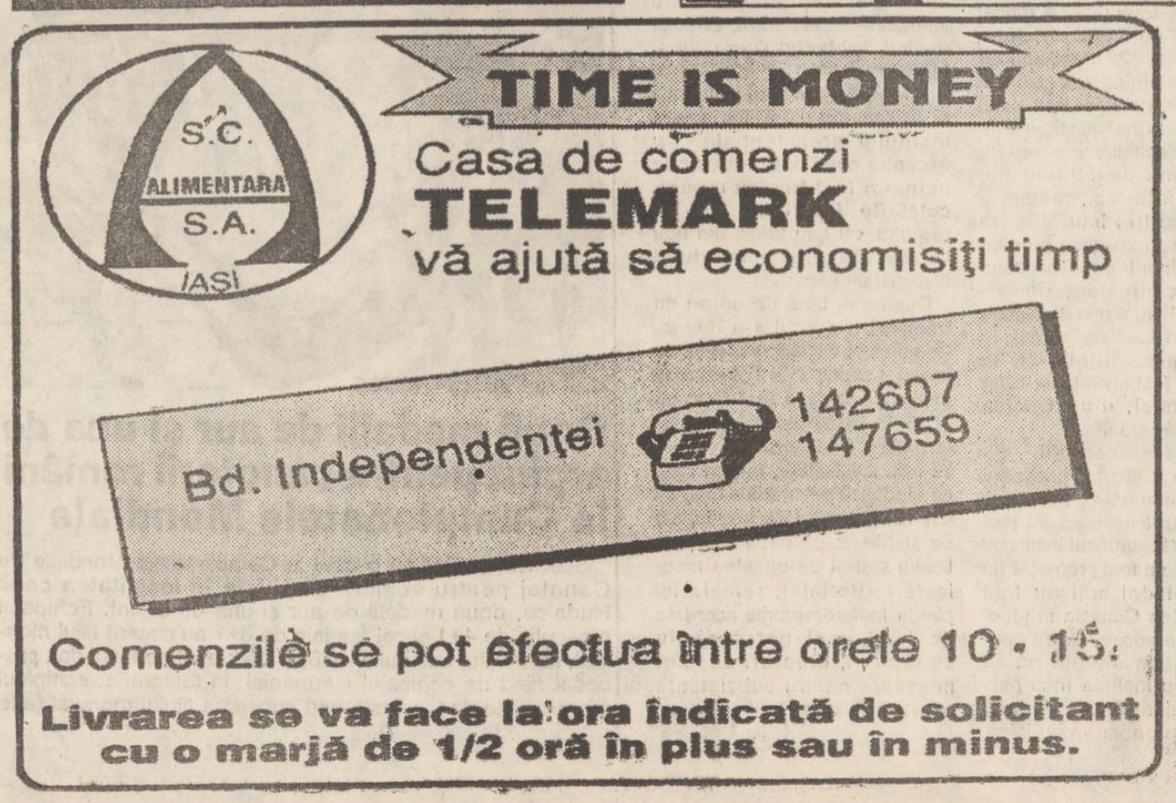

Primarul Iașului va continua greva de tip japonez

■ *așa s-a hotărît la Adunarea Generală a Federației Municipiilor din România*

Adunarea Generală de la Brașov a Federației Municipiilor din România a hotărît continuarea acțiunii de protest față de guvern, pentru obținerea autonomiei financiare a comunităților locale, prin metode mai dure, care pot duce la declararea unei greve de tip japonez. Prezenți la Brașov, primarii din marile municipii, precum și dintr-o serie de orașe mai mici ale țării au aprobat proiectele legii patrimoniului public și legii finanțelor publice. Aceste proiecte vor fi trimise Parlamentului, președintelui României și tuturor șefilor de partide, pentru a fi luate de urgență în discuție. Primarul orașului nostru, Constantin Simirad, revenit la Iași, ne-a declarat: "La Adunarea Generală de la Brașov s-a hotărît crearea unui fond comun al municipiilor reprezentate în federație, pentru acordarea

Constantin Simirad cere autonomie financiară a comunităților locale

de ajutor Republicii Moldova, în valoare de minimum 5 miliarde lei. Din discuțiile cu ceilalți primari prezenți la Brașov, am constatat că Iașul este mai avansat din punctul de vedere al iluminatului public, alimentării cu apă, salubrizării, dar avem aceleași probleme în procurarea combustibilului pentru iarna care urmează".

Cristian MEDELEANU

Ancheta Monitorul

23 de familii nu vor să plătească sumele colosale pretinse de R.A. Locuința

■ *R.A. Locuința nu a respectat termenul de predare a blocului H5 din cartierul Țigarete* ■ *În schimb, acum pretinde sume imense de bani, reprezentînd diferențele dintre avansurile depuse și valoarea finală a construcției*

Între contractanții apartamentelor din blocul H5, din cartierul Țigarete și conducerea R.A. "Locuința" s-a iscat de anul trecut o aprigă dispută privind nerespectarea termenului de predare în funcțiune a blocului respectiv de către R.A. "Locuința" și a prețurilor enorme pe care trebuie să le suporte acum beneficiarii, datorită inflației și scumpirii materialelor de construcții.

Disputa a ajuns la Judecătorie și riscă să se transforme într-un proces la fel de celebru precum cel al autoturismelor. În anul 1991, 23 de cetățeni au încheiat contracte preliminare de vînzare-cumpărare cu R.A. "Locuința" pentru apartamentele din blocul H5. Ei au plătit avansul prevăzut, comisionul cuvenit și, prin CEC, sumele acordate pe termen lung. Termenul de predare a apartamentelor prevăzut în contract a fost fixat pe 30 mai 1992. Numai că, ulterior, fără ca beneficiarii apartamentelor să mai fie consultați, conducerea R.A. "Locuința" stabilește împreună cu constructorii un alt termen de predare a blocului respectiv: 30 decembrie 1992, termen care nu a fost respectat, blocul nefiind finalizat nici pînă în prezent.

La blocul respectiv s-a lucrat pe etape, în funcție de fondurile existente, de materiale achiziționate, dar și de forța de muncă. Dacă la data încheierii contractelor, blocul era ridicat în proporție de 60-70 la sută, în anul 1991 s-au mai construit etajele 7 și 8, s-a executat o parte din instalațiile aferente. Anul trecut, s-au mai lucrat pereții despărțitori, tencuielile interioare și exterioare. Numai că, între timp, conducerea R.A. "Locuința" convoacă pe cei 23 de viitori proprietari sau le comunică în scris că mai au de plătit diverse sume de bani, în funcție de mărimea apartamentelor, sumă care crește de la o comunicare la alta. Asta pe baza unei clauze prevăzute în contractul preliminar: "eventualele diferențe valorice în plus sau în minus, la data recepției preliminare, vor fi reglementate pe bază de act adițional, sumele datorate de cumpărător urmînd să fie achitate de acesta din fondurile proprii". Este, de fapt, o "găselniță" a domnilor de la R.A. "Locuința" prin care se pasează pe umerii viitorilor proprietari toate consecințele financiare ale neîndeplinirii obligațiilor contractuale, lor nerevenindu-le nici o vină pentru întîrzierea punerii în funcțiune a blocului. De parcă nici n-ar exista și nu ar fi parte semnatară a contractului. Este un contract unilateral, stabilit așa cum au dorit cei de la R.A. "Locuința", iar cumpărătorii suportă acum consecințele faptului că l-au acceptat astfel și nu au prevăzut care sînt răspunderile materiale ale R.A. "Locuinței" în cazul nefinalizării la termen a tuturor lucrărilor.

Dîndu-și seama de greșeala săvîrșită și hotărîți să-și apere drepturile lor, viitorii proprietari ai apartamentelor din blocul H5 se adună și hotărăsc, în aprilie 1992, printr-un proces-verbal, să înființeze o asociație de locatari cu personalitate juridică. Depun dosarul la Tribunal, plătesc 11.000 de lei, taxa necesară, dar nu reușesc nici pînă astăzi. Tribunalul le cere o aprobare din partea Prefecturii sau a Primăriei, pe care acestea refuză să le-o dea. "De la Prefectură am fost trimiși la Primărie, unde am fost în nu mai puțin de 14 audiențe, dar degeaba. Nimeni nu vrea să ne dea aprobarea respectivă", ne spune dl. ing. Ioan Brînzilă, președintele respectivei asociații.

(Continuare în numărul următor).

Dumitru HARIGA

Junglă în centrul orașului

"Gorilele" de la Select au maltratat bestial trei cetățeni nevinovați

Despre modul în care au înțeles cei care trebuiau să asigure protecția consumatorilor și a restaurantului "Select" să-și facă datoria, am arătat în paginile cotidianului nostru în mai multe rînduri. Pe data de 12 august însă, aceste "gorile" au depășit toate așteptările. Norina Oloiniuc din strada Lascăr Catargi nr. 48 a fost martor la o scenă de o atrocitate nemaiîntîlnită, săvîrșită de acești indivizi. În ziua respectivă, ea a văzut pe scările restaurantului cum un bărbat era bătut bestial de 4 indivizi îmbrăcați în haine de culoarea vișinei. Mai tîrziu s-a dovedit că cel care era lovit de "gorile" se numea Ioan Botez, proprietarul magazinului de piese auto din strada Ștefan cel Mare nr. 13 A.

"Protestînd împotriva modului în care se fura pur și simplu la jocul de «Bingo», ne-a spus Ioan Botez, am fost anunțat de către o persoană necunoscută că sînt așteptat de cineva afară. M-am ridicat, cu naivitate, și am coborît, căutînd cu privirea o cunoștință. La un moment dat am fost înconjurat de patru indivizi bine făcuți, care m-au pus la podea și m-au lovit cum numai în filme mai poți să vezi. Nemulțumindu-se cu atît, unul dintre ei, pe nume Augustin Matei, mi-a băgat mîna în buzunar și «m-a ușurat» de 180 de mii de lei".

Constantin Benta, șeful de unitate, a ajuns la concluzia că agenții de ordine mai mult alungau clienții decît să le asigure protecția

Membrii echipei de pază de la "Select" au recunoscut că i-au luat banii celui pe care l-au bătut, dar, au ținut ei să precizeze, acei bani au fost dați unui alt individ care s-a dat drept nepotul victimei. Cert este că Ioan Botez, care a avut, la data de 12 august 1993, curiozitatea să afle cum este în sala de joc "Bingo" de la "Select", s-a ales cu trei coaste rupte și o pagubă de 180 mii de lei. Cum acesta necesită aproape trei luni de îngrijiri medicale și nu este singurul care dorește să deschidă un proces penal "gorilelor" de la "Select", amintim acestora că "vătămarea corporală gravă" este pedepsită de Codul Penal cu ani grei de închisoare. Nu mai vorbim de faptul că, în cazul lor, este vorba și de un "abuz în timpul serviciului", infracțiune care face parte din mult discutata "Corupție".

Robert Oloiniuc a suferit și el mai multe leziuni care au necesitat 21 de zile de îngrijiri medicale, el fiind fiul Norinei care a fost martoră cînd băieții de pază l-au torturat pe Ioan Botez.

Dacă, din cele relatate mai sus, nu se pot pune la îndoială calitățile fizice ale echipei de pază de la "Select", în privința celor intelectuale, îi lăsăm pe cititori să le puncteze.

Cu puțin timp în urmă, L.C., tot un patron al unui magazin de pe strada Ștefan cel Mare, a fost și el înhățat de către aceleași personaje și lovit puternic peste față. Acesta se afla împreună cu doi colegi, avocați, la un pahar cu vin, tot în sala "Bingo". Este adevărat că au purtat o discuție contradictorie, dar nicidecum nu se punea problema unei intervenții din afară pentru a calma lucrurile. Prompți, ca de obicei, agenții de ordine i-au aruncat pur și simplu afară pe cei trei consumatori, dovedind încă o dată că sînt deosebit de puternici. Peste cîteva săptămîni, "gorilele" de la "Select" au fost concediate, Constantin Benta, șeful de unitate, arătîndu-se dispus să apeleze la firma PROTGUARD pentru că și-a dat seama, în sfîrșit, că foștii agenți de pază mai mult alungă clienții decît le asigurau protecția. Nu putem ști dacă faptul că dl. Benta este rudă cu L.C. a contribuit sau nu la concedierea imediată a "gorilelor".

Marius MĂRGINEANU

Mafia persoanelor importante

Încălcare a legilor la S.C. Trans - Service

Timp de aproape un an de zile, pînă la 4 iunie 1993, directorul SC "TRANS-SERVICE" SA a încălcat flagrant prevederile Legii 78 din 1992, care interzice membrilor consiliilor de administrație de la societățile cu capital de stat, precum și rudelor pînă la gradul doi, să fie patroni sau asociați la societăți particulare cu același profil de activitate. Contabilul șef al acestei societăți, d-na Merches Georgeta este, de altfel, și în prezent în culpă. La 15 dec. 1992, dl. Andriescu C-tin (directorul TRANS-SERVICE) și dl. Merches Gheorghe (soțul contabilei-șef) au constituit SC "ANDRIMER" SRL, societate particulară care are același profil de activitate cu "TRANS-SERVICE". Este vorba în primul rînd despre transportul de mărfuri și persoane cu autovehicule proprii sau închiriate în transport intern și internațional, apoi de activitate de service auto și comerț cu mărfuri alimentare și nealimentare en gros și en detail. Printr-un act adițional din 4 iunie 1993, dl. Andriescu se retrage din societate. Informațiile noastre ne permit să credem că această retragere s-ar datora unor discuții avute anterior cu liderul Sindicatului Șoferilor, filiala Iași, care l-ar fi avertizat cu privire la ilegalitățile comise.

Am vrut să aflăm punctul de vedere al d-lui Andriescu, dar acesta s-a eschivat. I-am contactat pe președintele și vicepreședintele CIMS. Dl. Enăchescu Mihai, președintele CIMS, s-a arătat mirat, motivînd că "acum două săptămîni au dat amîndoi declarații scrise în fața CIMS-ului, conform Legii 78".

Dl. Ioan Baltag, vicepreședintele CIMS și reprezentantul Ministerului Finanțelor (deci cel care trebuia să urmărească legalitatea activității membrilor administrației) ne-a răspuns, ferm pe poziție, "că s-a interesat personal și știe cu precizie că Andriescu nu are și nici nu a avut societate comercială particulară. La Registru apare numai soțul d-nei Merches, care este șomer, dar eu-n-am nimic cu el. Din punctul meu de vedere totul este legal, mai ales că societatea nu are în obiectul de activitate decît comerțul en gros".

Afirmațiile d-lui Baltag sînt cu atît mai stupefiante cu cît, din verificările pe care le-am efectuat la Registrul Comerțului, rezultă că SC "ANDRIMER" SRL, înregistrată la nr. J 22-345-93, a funcționat din 15 decembrie 1992 (data hotărîrii judecătorești) pînă pe 4 iunie 1993 cu doi asociați: Andriescu C-tin și Merches Gh., sediul fiind acasă la familia Merches.

Din data de 4 iunie 1993 și în prezent societatea funcționează cu dl. Merches ca asociat unic. Obiectul de activitate al celor două societăți este în linii mari identic: transportul de mărfuri și persoane cu autovehicule proprii sau închiriate, în transport intern și internațional, service auto și comerț cu mărfuri alimentare și nealimentare, en gros și en detail.

Mihaela POPOVICI

Cu ce se mai ocupă Parchetul din Iași

Ultimele jafuri din oraș

Din ultimele date furnizate de Parchetul de pe lîngă Judecătoria Iași, rezultă o creștere a numărului cazurilor de furturi și tîlhării comise de tineri. Furturile vizează în primul rînd bijuteriile, mai ales lanțurile de aur și ceasurile. În privința lanțurilor, metoda este simplă: se trece pe lîngă victimă și i se smulge lanțul de la gît. Eventual, dacă locul este pustiu și ora înaintată, se mai aprofundează problema și în privința altor valori. Așa a procedat tînărul topograf Tonea Petru-Leonard, în vîrstă de 21 de ani, în seara zilei de 29 iulie, cînd și-a însușit, de la gîtul lui Diac Rita, un lănțișor în valoare de 35.000 de lei. La fel și tînărul Roman Marius (16 ani) căruia organele de ordine i-au stopat o activitate fructuoasă de două luni (mai-iunie 1993), soldată cu aproximativ 300.000 lei tot din furturi de lănțișoare de aur, prin smulgere.

A crescut, de asemeni, și numărul furturilor comise în grup, ca și gravitatea acestora. Exemplele ar fi multe, dar ne oprim numai la două: Moisuc Gheorghe (19 ani) și Radu Ionel (18 ani) au săvîrșit două furturi în dauna avutului particular, respectiv a celui public, cu o valoare totală a prejudiciului de 265.000 lei. Recidivistul Ignat Gabriel (28 ani) i-a antrenat pe tinerii Trufanda Eugen (19 ani), Sacu Petrică (19 ani) și Ignat Marinela (18 ani) la comiterea a patru furturi, din avutul public și particular, cu o valoare totală de circa 500.000 lei.

Mihaela POPOVICI

S-a întors lumea pe dos

Profesorii nu vor posturi în oraș

Deși au existat posturi de profesori-educatori la Casele de Copii din Iași, posturi pentru care puteau opta profesori de orice specialitate, aproape nimeni nu a optat pentru acestea la concursul pentru ocuparea posturilor vacante din învățămînt, ne-a declarat dl. inspector Mihai Dumitriu de la Inspectoratul Școlar Județean. În felul acesta, șapte posturi, pe care ar fi fost posibil să se titularizeze orice profesor care a obținut o notă peste 7 la concursul din 26 iulie, vor fi scoase la concurs pentru suplinire.

Este foarte interesant că, deși în învățămînt nu prea mai sînt posturi, profesorii ieșeni care nu au locuri de muncă au refuzat să opteze pentru titularizare în oraș pe posturi de profesori-educatori, deși ar fi avut această posibilitate.

Dan FODOR

Testarea personalului TESA la S.C. Nicolina

Pe parcursul unei perioade de peste 7 zile, la S.C. NICOLINA S.A. a avut loc testarea personalului TESA în vederea încadrării pe categorii, conform grilei de salarizare.

Conform declarației d-lui Doru Alexandrescu, președintele Uniunii Sindicatelor Independente (USI) "NICOLINA", testarea a urmărit în principal ierarhizarea celor peste 600 de salariați TESA pe o scară valorică formată din 7 categorii, categoria debutanți; categoriile de bază (cu trei grade) și categoriile principale (cu trei grade).

În opinia președintelui U.S.I. Nicolina, testarea nu a avut în vedere o reducere de posturi ci numai determinarea numărului acestora și încadrarea angajaților pe categorii.

Conform aceleiași surse, acțiunea de testare s-a efectuat pentru fiecare compartiment, din comisie făcînd parte directorii acestora: directorul economic, directorul comercial și directorii compartimentelor producție și concepție. **(M.BREZEANU)**

Ce se mai întîmplă la IASITEX

Schimbarea din funcție a directorului general ing. de la Iașitex, Margareta Anuța, cu ing. Rodica Radu, a permis, în opinia sindicatului, dezamorsarea unor posibile situații conflictuale. Astfel, în cursul săptămînii trecute, a avut loc prima acțiune comună de refacere a situației economice a firmei prin sesizarea forurilor superioare, respectiv, departamentul de resort din Ministerul Industriilor și Confederația sindicală Blocul Național Sindical. În cursul zilei de astăzi vor fi analizate eventualele rezultate obținute de membrii Consiliului de Administrație.

În legătură cu situația plății salariilor, pînă acum a mai rămas de plătit avansul la salariu pe luna august a.c. pentru jumătate din numărul total al angajaților. **(Adin TOCAN)**

S.A. PANGRAN S.C.
ofertă specială
Joi, 2 septembrie 1993, a început vînzarea sortimentelor de:
PASTE • BISCUIȚI • STICKSURI • COVRIGEI
en gros - adaos comercial 0%
dintr-un depozit special amenajat la sediul societății.
Produsele sînt ambalate în cutii de carton.
Deservire promptă cu plata în numerar.

KALIL INTERNAȚIONAL
S.C. KALIL INTERNAȚIONAL S.R.L.
Str. SĂRĂRIE nr. 169
telefon 14.78.07 Iași
VINDE EN-GROS
măsline în vid
orez Texas S.U.A.
făină 000000 Belgia
Martini roso, bianco, rose, dry
Cinzano
vodcă Smirnof
Halvarină Olanda 1/2 Kg
Coniac Napoleon
Alune 80 g.
ȘI MULTE ALTE PRODUSE

Agenția de Turism ALMA LUX Iași
organizează:
- excursii interne pe circuite de mare atracție
- excursii interne de studii cu elevi și studenți
- locuri de odihnă-tratament în stațiuni balneoclimaterice
- excursii externe în GRECIA, ANGLIA, EGIPT, CHINA, TURCIA, POLONIA.
Relații la sediul agenției: Str. C. Negri 60, tel. 146769

Monitorul | Radio NORD-EST 70,76 MHz
Dacă doriți să dați un anunț de mică publicitate în cotidianul "MONITORUL" sau o dedicație la "RADIO NORD-EST" pentru persoana iubită, aceste lucruri au devenit acum foarte simple!
Este suficient să mergeți la cel mai apropiat punct de preluare și să vă exprimați dorințele.
Punctele noastre de preluare sînt:

COPOU	Radio NORD-EST, Bd. Copou 19, tel: 145530, fax 146363
CENTRU	Casa Modei et. 1; compania de publicitate NORD-EST.
TĂTĂRAȘI	Magazin "ROMCRISS", Str. Han Tătar 8, tel. 174214 (program 10.00 - 22.00)
BUCȘINESCU	Str. Smîrdan nr. 5 (tel. 17.25.57 (centrala), fax: 14.45.77

Apelînd la serviciile noastre de mică publicitate, calitatea și seriozitatea vor fi puse în slujba dumneavoastră!

Agenția de Turism ALMA LUX Str. C. Negri 60 Iași
vă pune la dispoziție prin raionul specializat de articole sportive următoarele produse:
- treninguri bărbați, femei, copii
- bluze sport
- încălțăminte sport din piele
- ghete cu patine
- schiuri import etc.
CALITATE GARANTATĂ!
Vă așteptăm cu plăcere!

PRIER
Agenția de turism
Bd. Ștefan cel Mare nr. 8,
tel. 116598 - 132291
Vă propune:
• TURCIA
• POLONIA
• UNGARIA
săptămînal
• CURSE RAPIDE: CLUJ pentru înscriere la "CARITAS" și GERMANIA

Gruparea al FATAH s-a declarat de acord cu acordul Israel-OEP

■ însă mișcarea integristă Hamas nu mai recunoaște OEP-ul ca reprezentant al idealurilor palestinienilor

Yasser Arafat, liderul Organizației pentru Eliberarea Palestinei, a reușit să obțină sprijinul celei mai importante organizații fundamentaliste islamice al FATAH, pentru aranjamentul cu Israelul privind autonomia în Teritoriile Ocupate. Yasser Arafat a prezis că în scurt timp Israelul și OEP-ul vor face schimburi de declarații de recunoaștere reciprocă. Corespondenții de presă au precizat că la dezbaterile de la Tunis, descrise ca furtunoase, Arafat a fost acuzat că a negociat în secret cu Israelul și a făcut prea multe concesii.

Statele Unite au sugerat data de 13 septembrie ca posibilă și pentru semnarea unui acord între Israel și palestinieni. Această dată nu este sigură, întrucît semnarea unui acord depinde de evoluția dialogului israeliano-palestinian.

Mișcarea integristă palestiniană Hamas a anunțat, ieri, că 10 organizații palestiniene ostile acordului cu Israelul, privind autonomia în Gaza și Ierihon, nu mai recunosc Organizația pentru Eliberarea Palestinei și intenționează să țină un congres pentru formarea unei noi centrale care să înlocuiască OEP-ul.

Yasser Arafat a reușit să scindeze mișcarea de eliberare a palestinienilor

Cele zece organizații palestiniene "nu vor recunoaște nici o autoritate impusă poporului palestinian de comun acord cu inamicul sionist". *(NEP)*

Cum să descoperi o comoară

Un cetățean britanic a devenit milionar, căutîndu-și uneltele prin grădină

În urmă cu vreo 1500 de ani, se pare că un cetățean roman pe nume Aurelius Ursicinus îngropa în mare grabă o comoară înainte de a părăsi la fel de grăbit Britania, fără să știe că va face mult mai tîrziu dintr-un grădinar milionar. Grădinarul în cauză, un pensionar britanic pe nume Eric Lawse a găsit îngropate la o mică adîncime în pămînt o mare cantitate de monede, precum și bijuterii, datînd din perioada romană, iar un tribunal a decis ulterior că este vorba despre un tezaur descoperit întîmplător. Aceasta înseamnă că întreaga colecție va intra în patrimoniul național, dar dl. Lawse va primi în schimb contravaloarea tezaurului.

Norocosul grădinar nu s-a lăsat însă copleșit de perspectiva de a deveni milionar. "Nu e cine știe ce", declară el, adăugînd că "se mai întîmplă cîteodată". Adevărul este că dl. Lawse nu este genul care se pierde ușor cu firea. După ce a descoperit comoara, primul lucru pe care l-a făcut a fost să se ducă la masă. "Am umplut două genți, apoi mi-am zis că povestea va dura prea mult, așa că m-am dus să mănînc", declară el.

Pasiunea d-lui Lawse pentru detectarea metalelor durează de acum 10 ani. Cînd a descoperit tezaurul, căuta, de fapt, niște unelte pierdute pe cîmp. "Găsisem cîteva unelte, dar în ziua aceea m-am hotărît să continui căutarea", spune Lawse. "La început am găsit două monede mici de argint, dar am prins un alt semnal și am continuat să sap. La jumătate de metru mai încolo, am dat de restul tezaurului". Mai tîrziu au venit arheologii, care au cercetat locul în amănunțime. În total au fost dezgropate peste 14.500 de monede, aproape toate din aur sau argint, și 29 de podoabe din aur. Experții afirmă că banii și bijuteriile au fost îngropate în prima jumătate a secolului al V-lea, în preajma retragerii trupelor romane din Britania. Întregul tezaur va fi expus, mîine, la British Museum, care inițial refuzase să-l cumpere. Valoarea totală a obiectelor e de cîteva milioane de lire sterline, iar puterea de cumpărare a muzeului e doar de 1,4 milioane pe an. Dacă British Museum nu va reuși să strîngă banii necesari pentru a cumpăra colecția, se va încerca un alt muzeu. Iar în cazul în care nu se va găsi nici unul, tezaurul va reveni lui Lawse, care poate să facă ce vrea cu el.

Ungaria mai are un erou național

Miklos Horthy a fost reînhumat cu toată pompa în localitatea sa natală

■ el a fost dictatorul Ungariei între 1920-1944

Zeci de mii de oameni au participat la ceremonia reînhumării în localitatea Kenderesz a osemintelor fostului regent al Ungariei, Miklos Horthy, care s-a aflat la putere între anii 1920-1944. Printre participanții la ceremonie s-au numărat și patru membri ai guvernului, între care și ministrul apărării, Lajos Für.

Probabil că ungurii i-au redat aura de erou maghiar pentru că, în timpul dictaturii sale, Ungaria devenise - pentru scurt timp însă - Ungaria Mare, și aceasta cu ajutorul Germaniei naziste care i-a făcut cadou Slovacia, Voievodina și o parte din Transilvania. Anticomunist convins, Horthy a constituit cea mai bună alternativă după revoluția comunistă din 1919.

După încheierea celui de-al doilea război mondial, Horthy a fost exilat în Portugalia, unde a și murit în 1957. Caraghios sau interesant este faptul că, deși Ungaria nu are ieșire la mare, Miklos Horthy a avut gradul de amiral. Un amiral fără flotă.

Radu MEȘNIȚĂ

Aspecte demografice din fostele republici sovietice

■ din ce în ce mai multe persoane migrează spre Federația Rusă

Este binecunoscut faptul că situația demografică din Republica Letonă este extrem de complicată. Aproximativ jumătate din populația acestei țări este de etnie rusă, ucraineană sau bielorusă. Această problemă capătă o acuitate deosebită mai ales din cauză că majoritatea covîrșitoare a capitalului bănesc, unele surse indică cifra de 82 %, se află în mîinile rusofonilor, iar din cele 10 familii mai înstărite din Letonia, nici una nu ar putea dobîndi cetățenia tînărului stat. Cu alte cuvinte, chiar în viitorul apropiat, antreprenorii străini vor deține controlul asupra economiei naționale.

Nici măsurile administrative întreprinse de către autoritățile letone nu vor fi în stare să schimbe ceva. Un studiu sociologic efectuat luna trecută de Asociația științifică independentă "Prognoza" la comanda Departamentului de Stat pentru Relațiile Interetnice al guvernului leton a anchetat 1000 de locuitori rusofoni din orașele Liga, Dangarpils, Jelgava, Liepaja și din unele localități rurale. 84 % din cei chestionați au răspuns afirmativ la întrebarea "Doriți să primiți cetățenia Republicii Letone?" Acest procent putea fi mai mare deoarece 12 % au declarat că, cu toate că doresc, nu pot deveni cetățeni letoni din cauza legislației acestei țări, conform căreia, foștilor funcționari ai Partidului Comunist și ofițerilor Armatei sovietice cetățenia letonă nu li se acordă. Doar 10 % din persoanele anchetate și-au exprimat dorința de a deveni cetățeni ai Federației Ruse.

Rezultatele studiului evidențiază dorința majorității populației rusofone din Letonia de a se integra în societatea letonă. De asemenea, cercetătorii au încercat să afle cauzele unei eventuale emigrări din Letonia. O bună parte din cei chestionați n-au fost în stare să răspundă la această întrebare. Părerile celorlalți pot fi împărțite în 3 grupuri aproximativ egale: 22 % văd principala cauză a emigrării în nesoluționarea problemei cetățeniei; 18 % în înrăutățirea situației economice și 17 % în instabilitatea politică în Letonia.

În afară de aceasta, locuitorii rusofoni indică și alte cauze ale plecărilor, cum ar fi pericolul unui conflict militar, organizarea unor deportări forțate de pe teritoriul leton. Rușii își dau seama că posibilitatea emigrării din Letonia devine tot mai reală. În acest caz, mulți dintre ei se vor reîntoarce în Rusia sau alte state foste sovietice, și doar 18 % doresc să emigreze în țările Europei de Vest și SUA.

De două ori pe parcursul acestui secol minoritățile naționale ale Letoniei au suferit pierderi grele: în 1939, după semnarea pactului Ribbentrop-Molotov, cînd 50.000 de cetățeni letoni de origine germană au emigrat, fără a se mai reîntoarce în Letonia, iar în timpul ultimului război mondial populația evreiască a fost exterminată aproape în întregime. În acest fel, în cîțiva ani au dispărut comunitățile germană și evreiască.

Astăzi, situația poate să se repete, și din Letonia vor fi nevoiți să emigreze majoritatea rușilor. Recent, guvernul leton a dat publicității datele privind situația demografică din țară, conform cărora, în primele 6 luni ale anului curent, numărul populației s-a micșorat cu 47.000 de locuitori.

Populația rusă din fostele republici sovietice este deosebit de vulnerabilă, în condițiile diverselor tulburări sociale de nuanță naționalistă, se arată într-un comentariu din săptămînalul "Rossia", care publică datele statistice privind schimbul migrațional între Federația Rusă și noile state independente din spațiul ex-sovietic pe parcursul anului 1992. În lista fostelor republici sovietice întîietatea îi revine Kazahstanului, al cărui teritoriu l-au părăsit 132.529 oameni, care s-au stabilit în Rusia, în timp ce din Rusia spre Kazahstan au migrat 50.157 oameni (sold pozitiv 82.372). În ordinea descrescîndă a soldului pozitiv urmează Uzbekistanul (65.181), Tadjikistanul (47.068), Kîrgîzstanul (41.485), Azerbaidjanul (35.086), Gruzia (29.669), Lituania (19.693) și Estonia (18.733). Potrivit statisticilor reproduse de săptămînalul moscovit, din Moldova au migrat spre Rusia 16.759 de locuitori, în sens invers venind 5.651. După numărul de migranți care au plecat în Rusia, Moldova este situată pe poziția a 10-a, urmată în ordinea de descreștere a acestui indicator de Turkmenistan, Letonia și Armenia. Numai Ucraina și Belarus au înregistrat un sold negativ la compartimentul schimbului migrațional cu Rusia. *(RFE/RL, BASA)*

Reacții la acordul ruso-ucrainean

Naționaliștii ucraineni consideră periculoasă prezența unei flote a Federației Ruse în Marea Neagră

■ ei se tem de tulburări în Crimeea, care are populație majoritar rusofonă

Economia Ucrainei se află într-o stare mult mai proastă decît cea a Rusiei. Economiștii occidentali consideră că ea se află deja în hiperinflație, iar Banca Mondială a inventat și un nou termen care traduce exact starea economiei ucrainene dar și pe cea a populației: hiperdepresiunea. În sens economic, aceasta înseamnă un imens deficit bugetar, escaladarea prețurilor și prăbușirea monedei naționale. Semnificativ, în timp ce președintele Kravciuk purta convorbiri cu președintele Elțîn, cei mai mulți ucrainieni își petreceau timpul cumpărînd cu disperare pîine, pînă nu se mai scumpește o dată. Aceste presiuni economice s-au transformat într-un nou pragmatism politic. Președintele Kravciuk, de exemplu, declară acum, în ciuda vechilor sale temeri referitoare la o posibilă compromitere a independenței țării, că este pentru o apropiere economică de Rusia. Pe de altă parte, Rusia accentuează ideea că această uniune economică ar trebui urmată de o cooperare mai largă. Vicepremierul rus, Aleksandr Șokin, a declarat că această cooperare ar implica sfera politicii, a apărării și pe cea legislativă. Leonid Kravciuk a susținut joi, în fața Parlamentului, că nu se pune problema nici unei reuniuni politice cu Rusia.

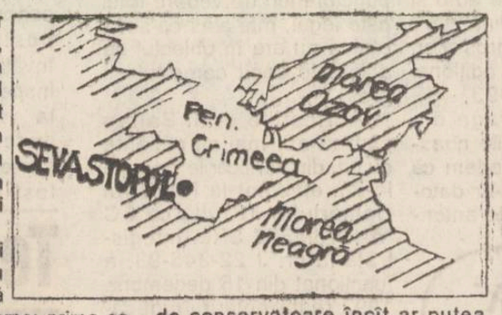

Vineri, la Ialta, cei doi președinți au reușit să se înțeleagă asupra a două probleme: prima se referă la focoasele nucleare ale ex-Uniunii Sovietice, aflate pe teritoriul Ucrainei - ele vor fi demontate în Rusia iar Moscova va acorda compensații Ucrainei pentru componentele lor; a doua se referă la flota de 350 de vase din Marea Neagră.

Boris Elțîn și Leonid Kravciuk au căzut de acord ca Ucraina să vîndă Rusiei partea ei de flotă. Cele 50% deținute de Ucraina vor acoperi datoria pe care această țară ar avea-o față de Rusia, după cum au declarat cei doi președinți. Indiferent la ce acord vor ajunge, un lucru rămîne însă clar: Parlamentele ambelor țări sînt atît de conservatoare încît ar putea obstrucționa orice acord între președinți.

Naționaliștii ucraineni au criticat acordul. Un deputat naționalist a declarat agenției France Presse că prezența în Marea Neagră a unei flote controlate de Rusia prezintă un pericol pentru Ucraina, întrucît i-ar putea incita la secesionism pe unii locuitori ai Crimeei. Simbătă, cîteva mii de locuitori ai Sevastopolului, orașul port bază a Flotei Mării Negre și totodată cu populație majoritar rusofonă, au demostrat în favoarea revenirii Crimeei între frontierele Federației Ruse. *(Adrian O.)*

Potențialii asasini ai lui George Bush sînt amenințați cu moartea

Cei 11 kuweitieni și un irakian acuzați de implicare într-un complot de asasinare a fostului președinte George Bush sînt pasibili de pedeapsa cu moartea. Pedeapsa capitală a fost cerută de Procuratura kuweitiană în procesul intentat complotiștilor. Procuratura a mai cerut ca alți doi kuweitieni care au încercat să-i ascundă pe ceilalți inculpați să fie condamnați la cîte 10 ani închisoare. Doar unul dintre inculpați și-a recunoscut vina. Kuweitul a acuzat autoritățile irakiene de a fi inițiat complotul.

CĂUTĂM DIFUZORI DE PRESĂ

vîrsta minimă de 14 ani.

RELAȚII LA BIROUL "DIFUZARE".

Ultimele știri difuzate de Grupul de presă NORD-EST vor contribui la echilibrarea bugetului dumneavoastră.

NET

• ORGANIZEAZĂ

excursie la

TÎRGUL INTERNAȚIONAL

BĂLȚI - REPUBLICA MOLDOVA

23-25 SEPTEMBRIE 1993

- transport - autocar
- cazare și masă - Hotel "Basarabia" Bălți

Cost cazare-masă-transport: 18.000 lei.

La cerere se pot asigura numai servicii de cazare sau cazare-masă.

Înscrierile se pot face la sediul Agenției de Turism "NET" (Casa Modei - mezanin) zilnic între orele 9.00-17.00 sau achitînd suma de 18.000 lei în contul S.C. "Nord-Est Tours" S.R.L. Iași, cont 3004000370001, B.R.C.E. Iași.

Agenția de Turism NET

PRECIZIE CALITATE FIABILITATE

S.C. AGMUS S.A

Calea Chișinăului nr 32, tel 098/ 135651

vă oferă următoarele prestări servicii și produse:

- Mașină de ambalat prin vidare MAV 100
- Linii de prelucrat produse de panificație și patiserie (malaxor, cuptor, etc.)
- Linii tehnologice pentru carne și preparate din carne

→ Betonieră de 120, 160, 250 l.
→ Batoză de porumb
→ Valțuri de moară

- Mașini și utilaje pentru obținerea materialelor de construcție (mortar, cărămizi, țigle).
- Reparații curente, reparații capitale și modernizări la mașini unelte, instalații și utilaje.

→ Utilaj alimentar la temă
→ Mașină multiplă de tîmplărie MMT 17
→ Moară cu ciocănele pentru furaje

☞ Brumări și cromări
☞ Tratamente termice

CAFEAUA DE DIMINEAȚĂ

Integrarea bisericii, ca eveniment arhitectonic, în peisajul modern al orașelor

Aurel LEON

Într-o tabletă trecută demonstram că Biserica a ocrotit pe cît a putut, în decursul veacurilor, clădirile civile din incinta ei și e timpul ca acum să ne ocupăm cu atenție de integrarea bisericii în peisajul citadin modern. S-a desfășurat de curînd la Galați un mare simpozion pe această temă. A participat acolo, cu un raport, și firma "Proconex" din Iași, stradela Sărăriei nr. 78, reprezentată acolo de dl arh. N. Munteanu, care a făcut comunicarea "Cum proiectăm astăzi biserici ortodoxe?" Textul integral al comunicării va apare în revista "Cuvînt și suflet". Noi reținem doar pasajul care deschide discuția:

"Cred că nici un creator de azi nu și-ar putea permite să reproducă biserici să zicem din epoca lui Ștefan cel Mare, Petru Rareș sau din anii '30-'40. Bisericile ortodoxe de azi cred că trebuie să poarte în ele tradiția bisericii vechi, la care să li se adauge plusul de modernitate al timpului nostru, exprimat atît în îmbogățirea planimetriei cît și în volumetria interioară".

Neîndoielnic, zicem noi, că biserica ortodoxă judecată în ansamblu este o moștenire copleșitoare din toate punctele de vedere. Problema principală pentru arhitect e cum preluăm această moștenire și totodată cum integrăm biserica în peisajul modern? E clar că nu se poate face această simbioză între biserică și noua arhitectură a orașului decît studiind atent caracteristicile legate de situ-ul în care va fi amplasată clădirea. În raport de amplasare, chiar atunci cînd au fost refăcute biserici vechi, ele au suferit transformări spre a corespunde solicitărilor actuale. Un exemplu elocvent: refacerea bisericii Sf. Andrei. Defavorizată de așezare într-o viroagă, biserica aceasta era dominată de amploarea bulevardului și de vecinătatea Palatului Culturii, pe de o parte, și biserica lipovenească, pe de alta. Fără a i se altera stilul, clădirea a fost înălțată și ajutată prin forma acoperișului și cupolă să iasă din umbră. Totodată, a devenit mai încăpătoare, spre a corespunde cerințelor parohiei. Părintele V. Nechita și dl. arhitect Nacu au întreprins o acțiune salutară. În prezent, se lucrează și la amenajarea incintei, acțiune menită a pune în valoare și mai bine monumentul. O altă acțiune de acomodare a clădirii cu solicitările moderne o constituie necesitatea de a beneficia de un demisol care să preia o serie de servicii (cameră mortuară, depozit, sală pentru servicii de cult). În prezent, nu se proiectează nici o biserică ortodoxă fără demisol. Chiar și la lăcașurile vechi, unde e posibil să construiască demisoluri, ca la biserica din Copou, unde oficiază preotul Vaida. În general, ce se află în curs de construcție în orașul Iași e repetarea tipului vechi, tradițional, ca de pildă biserica din Socola. Enoriașii s-au obișnuit cu forma tradițională și n-ar recunoaște altă formă de clădire pentru cult, deși în comunicarea de la Galați,

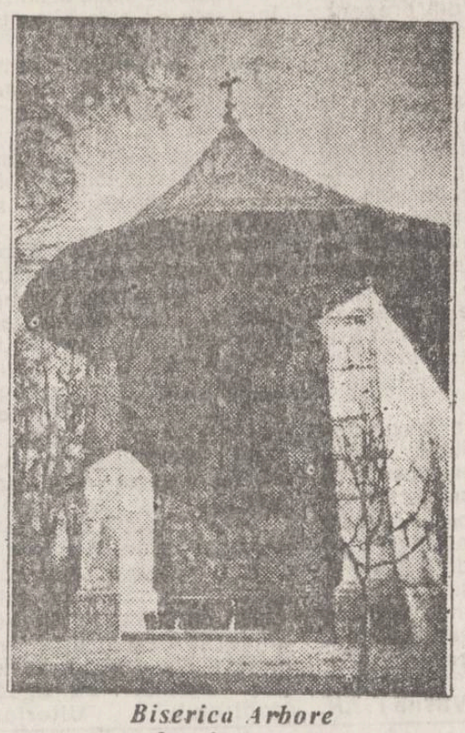

Biserica Arbore - fațada cu arc -

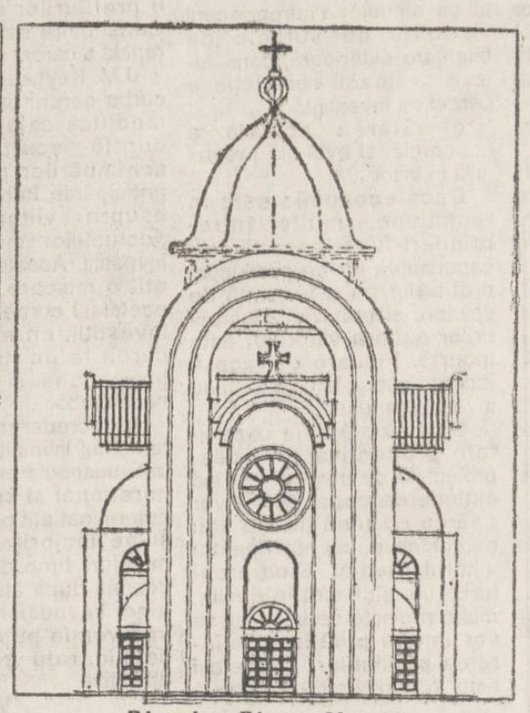

Biserica Piatra Neamț -plan fațadă -

arh. N. Munteanu spune. "După cum știm, ortodoxia nu a acceptat dominația pămînteană a unei conduceri centralizate, dînd dovadă de o libertate de opțiune care, paradoxal, nu s-a exprimat evolutiv și în acceptarea unor forme noi din punct de vedere al volumetriilor arhitecturale, ca la alte culte. Consider că trebuie să reîncepem demersul actual plecînd de la tradiție în ce are ea mai românesc și mai ortodox, interpretînd-o creator în beton și sticlă dacă actualul context de modernitate ne-o impune".

Practic, dl. arh. N. Munteanu a proiectat și construit biserica din cartierul Dărmănești-P. Neamț. E un lăcaș modern, pe care enoriașii l-au acceptat cu entuziasm și l-au ridicat în parte. E altceva decît biserica noastră treflată, ceva din aspectul de ansamblu are punct de plecare în tradiție. E vorba de expliatarea arcului, conducînd spre rotunjimea calmă de dom a acoperișului și fațadei. Motivul principal amintește de biserica de la Arbure. Spre comparare, alăturăm fotografia de la Arbure și proiectul de la P. Neamț, spre a vedea sorgintea, sau ceea ce aduce din tradiție biserica modernă.

O altă reușită a tînărului arhitect poate fi considerat proiectul catedralei ce urmează a fi înălțată în Basarabia. În urma marilor lupte de la Țiganca, din vara anului 1941, aici au căzut 11.000 de români, și de o parte și de alta. E un cimitir imens aici, în această comună în care e primar un nepot al savantului V. Pârvan.

La cererea d-lui Ungureanu, ministrul culturii din Republica Moldova, arhitectul Munteanu a proiectat catedrala dedicată uriașei jertfe. Dat fiind rolul ei de biserică mausoleu, fațada reproduce, prin elemente arhitecturale, o imensă cruce. E o lucrare importantă, realizată cu elemente de tradiție moldovenească. Visul d-lui arhitect N. Munteanu și în planul firmei "Proconex" e să proiecteze o biserică modernă pentru un cartier din Iași. Poate ar fi cazul bisericii din Alexandru cel Bun. Totul depinde de I.P.S.S. Daniel, care - de altfel - cunoaște îndrăznelile d-lui Munteanu.

Ar fi interesant de văzut în ce măsură credincioșii din Iași recepționează arta modernă în materie de biserică. Cel în cauză declara în final la simpozionul de la Galați: "Să nu uităm că este un privilegiu de a desena azi o biserică, dar este un sacrilegiu dacă creștinii nu se vor simți bine în ea!" ■

O nouă filă din epopeea războiului din Est

Retragerea din Crimeea

Mareșalul Antonescu dorea abandonarea peninsulei, în timp ce Hitler intenționa să păstreze un cap de pod în Crimeea. Încă din prima parte a lunii aprilie 1944, armatele ruso-ucrainene atacau la Strîmtoarea Kerci pe care au traversat-o. În partea de nord, acestea depășiseră cu mult acest punct și se apropiau de Odessa. Păstrarea unei enclave ar fi adus pierderi inutile. De aceea, retragerea trupelor româno-germane din Crimeea se va face eșalonat și nu în pas alergător cum au propagat, timp de decenii, susținătorii invincibilității ocupantului. Prin documentele pe care le prezentăm nu urmărim să supărăm pe nimeni. Ne interesează adevărul și înlăturarea legendelor fataliste care au circulat după război, în dauna istoriei noastre.

Retragerea ordonată s-a executat de către nave românești și nemțești. Forțele navale se aflau, în 1944, sub ordinele contraamiralului Nicolae Păiș, iar la comanda aviației române era tot generalul aviator Gheorghe Jienescu. Mai trăia încă celebrul aviator român Horia Agarici. Ca să demonstrăm ceea ce afirmăm, redăm conținutul unui scurt comunicat militar valabil pentru data de 13 mai 1944: "... La vest de Sevastopol au loc lupte pentru asigurarea îmbarcării forțelor germano-române..." "Istoria lumii în date", ediție 1972, scrie pe la pagina 438 că la "9.V.1944 a fost eliberat Sevastopolul". Ceea ce scriem în continuare poate contribui la demistificarea Istoriei Românilor, în primul rînd. Este vorba de un alt comunicat: "Astăzi, 12 mai 1944, evacuații de la Sevastopol sosesc în 9 convoaie cu 7 mari nave de transport și 46 ambarcațiuni și vase de escortă ticsite de trupe. Alte 6 convoaie sosesc la malul românesc cu un total de 23 de nave. În largul portului, distrugătorul «Ferdinand» primește inspecția Mareșalului ... Au înfruntat șase atacuri date de avioanele torpiloare și bombardiere sovietice..." Ceea ce nu știu comunicatele și nici istoria, știu veteranii. Le dăm lor cuvîntul. Domnul sergent în retragere Macuc Toadere, ctg. 37, decorat cu "Bărbăție și Credință", din Iași, ne-a relatat: "... La 12 mai 1944 mă aflam încă în Sevastopol. Aveam în față rușii și în spate Marea. Unități germane și Batalionul 18 Vînători de Munte erau de sacrificiu și acopereau retragerea noastră. Lăsasem armamentul și muniția. Ne-am îmbarcat în 5 vapoare românești. Între Sevastopol și Constanța erau 380 de km. Bateria mea era comandată de locotenentul Ursu Victor... Decorațiile și brevetele le-au ascuns în mușuroaie, în cazul în care am fi căzut prizonieri..." Alte aspecte le completează și dl. sergent în retragere Dănilă C-tin, ctg. 39, din Iași: "M-am dus voluntar la marină. În 1941 eram pe vasul «Amiral Murgescu» puitor de mine... Pe vasul «Durostorum» s-au îmbarcat trupe germane și române care rămăseseră de sacrificiu... A fost torpilat de ruși... Unii au fost salvați de alte ambarcațiuni, iar alții s-au pierdut în valuri. În apele Mării era și distrugătorul «Regina Maria». Înainte de îmbarcare, noi auzeam la megafoane un strigăt: «Nu aruncați Sevastopolul în aer! Vi se va tăia calea pe Mare!» Am revenit la Constanța și la 11 septembrie 1944 am fost dezarmați de ruși, după ce mai fusesem de două ori la Odessa ca să transportăm armata rusă spre România..." Mai adăugăm că după ce, în noaptea de 23 august 1944, se dăduse ordin să nu se mai tragă în unitățile sovietice, acestea au făcut cele mai mari capturi de război și o serie de crime. Cînd au intrat pe distrugătorul "Regina Maria", comandorul Tudor a fost împuns de șase ori cu baioneta de un "eliberator" cu gîndul de a-l lichida. Alte vase prin Deltă au fost bombardate aiurea, iar mulți ofițeri de marină au fost arestați și duși în lagărele morții din Rusia stalinistă. Semnarea Convenției la 12 septembrie 1944 n-a pus capăt luării de prizonieri și nici crimelor de război. Lăsăm pe veteranul sergent Dănilă să spună ce-a mai pățit: "... Venisem în permisie acasă. Eram îmbrăcat în uniformă de ostaș al marinei române. Am ieșit seara la o întîlnire cu o fată din Copou. În strada Carol m-au arestat rușii și m-au dus în Grădina Copou. Era păzită de santinele. Apă dădeau dintr-un butoi, dar mîncare nu aduceau. În noaptea de 11 spre 12 octombrie 1944, mai mulți prizonieri am sărit gardul, fiecare în direcția unui stîlp de piatră... Rușii trăgeau spre noi, însă 11 inși ne-am mai văzut în Tg. Cucului. Restul nu mai știu ce-au mai pățit..."

Prof. M. M. COJOCARU

Din scrisorile, telefoanele și audiențele zilei

■ **Dl. V.U.** - Iași este moștenitorul de fiică (pictorița Maria Carmen Gasparovici, decedată la 22 iunie 1992) a doamnei Maria Cicheschi Ropală (1881-1973) - prima femeie medic legist din Europa - după unii autori ("Personalități ieșene", vol. V., de Ionel Maftei, 1985), chiar din lume - pentru 3,5 ha teren în fizic în comuna Miroslava Iași, precum și pentru un număr de acțiuni, corespunzătoare a 9,5 ha teren la I.A.S. Miroslava. La autentificarea înscrisului notarial la București, taxa de timbru l-a costat pe moștenitor circa 270.000 lei, plus alte cheltuieli colaterale (drumuri făcute, zile pierdute, acte dactilografiate ori xeroxate, audiențe, scrisori și mesaje telefonice, călătorii cu trenul ori cu mașina pe distanțe mai scurte ori mai lungi, delegări de reprezentare, nervi - foarte mulți nervi etc.).

Față de această valoare - 270.000 lei - sîntem rugați să ne oprim întrucîtva. În anii trecuți, statul a plătit acționarilor 7000 lei la hectar de teren, ori le-a predat o cantitate de 300 kg grîu care, la prețul de 8 lei/kg în 1992 și 20 lei/kg în 1993, înseamnă că moștenitorul, din start, lucrează în deficit. Se împrumută ca să moștenească, să trăiască.

Transmiterea proprietății, fie și pe cale succesorală, înseamnă un impozit indirect pentru moștenitori, care greu poate fi acoperit. Ritmul nepermis de lent în care se eliberează titlurile de proprietate, conjugat cu creșterea taxei pentru eliberarea lor, de la 100 lei de hectar la 400 lei, iar recent, ca urmare a ordonanței guvernamentale nr. 10/1993, la 1700 lei de fiecare hectar, citînd aici și taxa anuală de aproape 5000 lei/ha pentru paza pădurilor - incomodează moral și pecuniar țărănimea.

Față de toate acestea, înseamnă oare că dl. Nicolae Văcăroiu este un economist slab, cum se vehiculează ideea? Înseamnă cu totul altceva: că dl. prim-ministru este mai întîi un finanțist excesiv de avar cu țărănimea, că și-a făcut astfel calculele încît, la orice pas, îi ia totul producătorului. Chiar și ultimul bob cultivat și ajuns în hambare. Ba, după cum ați văzut, și din foloasele viitoare.

Cele de mai sus sînt probleme care ar trebui să intre în studiul guvernanților, a partidelor, dar și a organizațiilor apolitice care militează pentru democrație și economia de piață, dar mai ales pentru PROPACT care trebuie să-și extindă sfera de obiective revendicative și asupra unor asemenea probleme deloc de neglijat: reducerea fiscalității la sate.

■ **Dl. Alexandru Tomșa, B-dul Nicolae Iorga nr. 61, bl. F1, sc. C, et. 1, ap. 11** a semnalat de mai multe ori în ultimele zece zile dispeceratului RAJAC Iași că în zonă este o mare pierdere de apă potabilă, dar deși i s-a promis, de fiecare dată, că echipa de intervenție va sosi, aceasta n-a poposit încă la locul chemării. Iar pierderile de apă continuă și locatarii plătesc.

Tot cam atîtea zile a așteptat și dl. C. Obreja din str. Primăverii nr. 14 cînd a sesizat pierderea de apă din Splai Bahlui nr. 8. Dacă aceste pierderi ar fi suportate de personalul regiei ori chiar de conducerea sa, probabil, ritmul de rezolvare a problemelor ar fi altul. Pînă atunci să așteptăm... contoarele.

■ **Două grupuri de salariați**, însoțiți de liderii lor sindicali, de la două unități spitalicești din Iași, sosite la redacție, ne-au asigurat că dețin cheia lărgirii sferei profesiei și atribuțiunilor experților contabili. Fiind în situația ca, la ultima chenzină, să primească și hîște diferențe de indexări și compensări pe lunile iunie-august, au constatat că salariați cu situații similare au beneficiat de sume diferite, diferențele fiind deosebit de mari de la un caz la altul. Întrucît contabilitatea Direcției Sanitare discută problema la global și nu o clarifică pentru fiecare interesat în parte, salariații respectivi și liderii lor sindicali intenționează să colecteze bani de la salariații care se simt nedreptățiți să plătească experți contabili care, verificînd actele, caz cu caz, să le soluționeze și să le rezolve interesele.

■ **Dl. Viorel Felea, str. Aburului 61,** a citit "Orașul celor 50 de biserici" de la cafeaua de dimineață a maestrului Aurel Leon din 2 septembrie și se întreabă și dumnealui ca și autorul tabletei - or fi, or nu vor fi fiind 50 de biserici în Iași?

Aflat la "încrucișarea" acestor interogări, dl. Viorel Felea face trimitere la un articol al subsemnatului din 28 iunie 1993 și propune ca la realizarea "Ghidului cetățenesc" luat în discuție și oferit ca proiect Primăriei ori oricui este interesat a-l realiza, ce ar fi dacă cineva s-ar apleca asupra izvoarelor și ar realiza paginile de inventariere exactă a tuturor bisericilor din Iași, trecute, prezente și în construcție ori în proiect, sau, într-o arie mai largă, chiar a tuturor lăcașurilor destinate cultului, măcar în municipiul Iași. Cu stăruință explicativă în pagină de carte asupra fiecărui obiectiv în parte. "Reținînd că biserica Arbore s-a realizat doar în cinci luni, ce putem spune despre Catedrala Alexandru cel Bun care nu iese încă din apă, deși a trecut ceva timp de la începerea fundației? E vorba nu numai despre timpuri și credincioși, dar și despre constructori și administratori mai ales care dau... diferențele", încheie scrisoarea dl. Viorel Felea.

■ **Dl. Constantin Morariu, Iași,** ne-a informat că în orașul Edineț, Republica Moldova, în cadrul manifestărilor "Limba noastră cea română" din 31 august 1993, cu sprijinul societății culturale "Ginta Latină" din Iași (președintele societății, dr. Vlad Bejan) a fost înălțată o troiță în memoria înaintașilor care au contribuit la ridicarea culturii naționale și afirmarea drepturilor românilor. Cu acest prilej, un sobor de preoți în frunte cu protopopul șef al orașului a făcut o slujbă de pomenire. Au participat președintele Executivului raional, primarul orașului, alte personalități din domeniul culturii și științei. În parcul central al orașului au fost organizate expoziții de cărți, pictură, covoare, obiecte de artizanat. La Teatrul de Vară s-a desfășurat un amplu program artistic la care și-au dat concursul formațiile Casei de cultură din Edineț, din localitățile limitrofe, precum și cea a ansamblului folcloric din comuna Năruja, județul Vrancea, România. Seara, în piața centrală a localității s-a organizat o petrecere populară la care au participat mii de persoane.

■ **Dl. Petru Bîrnovanu, Pușcaș-Coza, Vaslui, 6528.** Sediul editurii "Boema" este în Iași, Bd. Copou nr. 3-5.

Ion N. OPREA

cotidian de informații
Monitorul

EDITORIAL

Toto Cutugno și săptămîna noastră de lucru

Ovidiu ȘIMONCA

Într-o lume în care toate stau cu josul în sus, într-o lume lipsită de repere morale, desacralizată, suferindă fără șansa izbăvirii, într-un moment în care entuziasmele facile țin loc de profunzime și adevăr, cîntărețul italian Toto Cutugno a cîntat, entuziasmat și convins, pe scena Festivalului "Cerbul de Aur" de la Brașov. Recitalul său, programat pentru 45 de minute, a ținut trei ore. Cîntărețul italian, spun cei din anturajul său, s-a simțit extraordinar de bine, altfel nu și-ar fi prelungit programul. Au existat, pe parcursul serii în care a cîntat Toto Cutugno, cîteva elemente care au sporit elementul de pitoresc și de poezie. O clădire a luat foc la 50 de metri în spatele scenei, fără ca spectatorii să afle, altfel s-ar fi produs o panică teribilă. Pompierii au intervenit la timp, evitînd catastrofa. Lui Toto Cutugno i s-a propus să cînte o melodie româ-nească a unui compozitor celebru. Considerînd că respectivii compozitori ar primi pe degeaba o confirmare, Toto Cutugno a preferat un vechi cîntec românesc: "Ciobănaș cu trei sute de oi". Toto Cutugno și-a ales melodiile în funcție de starea publicului, fără a-și propune să respecte o înșiruire anume. La un moment dat, se spune, a cerut un whisky pentru a-și încălzi vocea. Ca de fiecare dată în astfel de ocazii, a apărut și un mic incident: superba blondă Adriana Ichim, cea care i-a tradus lui Toto Cutugno mesajele către public, a fost împinsă în al doilea plan de cuplul de prezentatori Manuela Hărăbor - Ricky Dandel, care nu i-au permis să-l prezinte pe Toto. Doar la insistențele cîntărețului italian, s-a reușit apariția acestei tinere pe scena de la Brașov.

Cotidianul "Evenimentul zilei", ediția de prînz, a consemnat, în savuroasa rubrică "Telefonul de noapte", opinii de apreciere unanimă pentru Toto Cutugno. La ora 2,30, un anonim din București își mărturisea satisfacția în felul următor: "Îl iertăm pe Everac pentru toate "tabletele" cu care ne-a îmbolnăvit, pentru că a transmis recitalul lui Toto Cutugno".

Televiziunea Română a "recidivat" în această vară cu un program muzical transmis în direct aproape toată noaptea, după cele două seri de la Mamaia "Bluez & Jazz Summer Night". La conferința de presă ce a urmat recitalului, Toto Cutugno afirma: "Ar fi îngrozitor ca spiritul anglo-saxon, american să cucerească lumea. Ar fi moartea muzicii noastre, a muzicii italiene, a celorlalte școli muzicale".

Nu vrem, prin acest editorial, să dovedim nimic. Pur și simplu consemnăm un eveniment care a bucurat casele românilor. În general, editorialele sînt scrise pentru a problematiza un aspect politic sau social. Editorialul se scrie pentru a critica măsurat un eveniment. El are darul de a oferi o portiță pentru înțelegere, într-o devălmășie de informații.

Despre recitalul lui Toto Cutugno se poate spune doar atît: probabil a înmuiat din pornirile noastre spre rău, oferindu-ne o doză de bun simț și cordialitate.

În rest, totul e politică, analiză, comentariu, disecție, moțiuni și disculpări. Necazul nostru e că Toto Cutugno, oricît ne-am dori-o, nu apare în fiecare seară la Televiziunea Română. Înapoi la Everac și Văcăroiu. Cu acest îndemn începe, cu voia d-voastră, și această săptămînă de lucru. ■

Ultimul Vagon Poștal

"Vrem să ni se sigileze caloriferele"

■ *din cauza cheltuielilor enorme, cetățenii caută soluții disperate pentru a plăti mai puțin apa caldă și căldura*

Se caută o metodă pentru ca să consumăm și să plătim mai puțin, căldura și apa caldă.

Prima ar fi instalarea aparatelor de măsură, pe care R.A. Termoficare, în mod tendențios, o amînă. Avem fabrică la Pașcani, spunea cineva că se fabrică și la Iași. Ce mai așteaptă domniile sale de la Termoficare?

Să treacă iarna? Să ia salarii mari pe nedrept? Avem stipulat în contract și am cerut în mod expres să ni se monteze aparate la Blocul Y2 din Bulevardul Independenței 22 - am cerut termen 1 august a.c.; probabil, că d-nii au crezut că în anul 2000.

Vă rugăm și pe această cale să îi avertizați că nu plătim căldura decît după aparat de măsură instalat la bloc, aceasta înseamnă să vină să înceapă săpăturile și să pregătească instalarea, cînd vin aparatele numai să le monteze.

Ori se așteaptă ploile și zăpada, ca să motiveze că nu se poate face una, alta. Sau, dacă îl montează în bloc, dorim ca pînă la 15 septembrie 1993 să vină să stabilească locul unde va fi montat aparatul sau aparatele (pentru apa caldă).

Doi: Unii locatari vor să sigileze caloriferele în camerele unde nu vor locui, la iarnă, dorim, prin intermediul ziarului dvs., un specialist să descrie modul cum se procedează.

La noi sînt pensionari sau șomeri care renunță la 1-2 camere, aceasta duce la scăderea cantității de apă - și carburant pentru încălzirea apei - economie.

Administratorul bl. Y2, Bd. Independenței, Iași

Investițiile și relansarea economiei românești

Reticența pe care o manifestă firmele față de finanțare exterioară are două consecințe: în primul rînd, volumul fondurilor interne fiind limitat, multe proiecte rentabile sînt excluse din programele de investiții, iar în al doilea rînd, nefiind confruntate cu piața capitalurilor, firmele nu iau în calcul rata dobînzii atunci cînd utilizează propriile surse financiare. Or, capacitatea de autofinanțare are întotdeauna un cost de oportunitate sau implicit. Dacă, obiectivul întreprinzătorului este maximizarea profitului și cel al utilizării capitalului maximizarea rentabilității sperate sau mai bine zis a bogăției acționarilor (dividendelor, în speță) reținerea unei părți din profit pentru dezvoltare are două efecte importante:

- limitarea dividendelor potențiale ale acționarilor;
- renunțarea la plasamente sau investiții în afara întreprinderii, cu risc comparabil, dar mai rentabilă.

A doua condiție limitativă determină costul de oportunitate al capacității de autofinanțare. De reținut este faptul că, atitudinea întreprinderii vis-a-vis de sursele de finanțare exterioară, constituie o serioasă restricție a cererii de investiții.

d) Starea actuală a economiei și evoluția previzibilă în viitor

Dacă economia este în recesiune, multe întreprinderi funcționează sub capacitatea lor de producție, profiturile au o tendință de scădere și previziunea afacerilor asupra viitorului este incertă. Fiecare din acești factori conduc la cheltuieli de investiții reduse.

Cînd există deja capacitate productivă în exces, proiectele de investiții privind extinderea capacităților vor apărea ca fiind inutile sau neprofitabile, cel puțin pentru viitorul imediat. Cînd profiturile firmelor sînt în declin, multe proiecte de investiții se vor amîna pînă la ameliorarea profiturilor. În același timp, o perspectivă pesimistă sau incertă a afacerilor în viitor se va reflecta într-o rată de randament foarte ridicată cerută de investitori.

Pe de altă parte, în cursul unei perioade de "boom", tendința afacerilor este de a se extinde cît mai mult și deci de a face cheltuieli de investiții cît mai mari. Obișnuința este de a se extrapola în viitor tendința de creștere a cifrei de afaceri și a profiturilor din prezent. Consecința este o creștere rapidă a cererii de investiții.

J.M. Keynes considera că, curba cererii de investiții se modifică chiar violent pe durată scurtă, datorită schimbărilor petrecute în anticipările întreprinzătorilor asupra viitorului și a fluctuațiilor cheltuielilor de investiții. Acestea produc nu atît o mișcare de-a lungul aceleiași curbe a cererii de investiții, cît mai mult trecerea la un nou program investițional și implicit la o nouă curbă.

Neîncrederea în comportamentul investitorilor individuali, suspectarea acestuia ca nerațional și subiectiv, i-a determinat atît pe Keynes, cît și pe majoritatea economiștilor, timp de peste trei decenii după afirmarea doctrinei keynesiene, să ceară intervenția puterii publice, considerată rațională și obiectivă.

Vasile IȘAN

Sistemul bancar

■ Banca este instituția care îndeplinește rolul de intermediar între creditori și cei împrumutați și face comerț cu capital bănesc. Activitatea băncii este subordonată scopului de a obține profit. Profitul băncii îl constituie diferența dintre dobînzile încasate de bancă pentru creditele acordate și dobînzile plătite pentru depuneri. Banca nu are numai rolul de intermediar în materie de credite, ci efectuează și decontări între deținători și execută tot felul de operații bănești, obținînd și de aici profit.

■ Bănci de credit ipotecar sînt bănci speciale care acordă împrumuturi garantate cu bunuri imobiliare - terenuri și construcții. Punînd stăpînire pe bunurile debitorilor care nu și-au plătit datoriile, băncile de credit ipotecar pot deveni mari proprietari de terenuri și de bunuri imobiliare urbane.

■ Bancruta - situație a unui agent economic falimentar, vinovat de readministrare sau de fraudă, faliment. În această situație, bunurile debitorului sînt sechestrate, întreaga activitate a acestuia fiind supusă controlului.. Ulterior, bunurile debitorului sînt valorificate prin licitație publică pentru stingerea obligațiilor față de creditori.

■ Bancrută frauduloasă - reprezintă falsificarea, sustragerea sau distrugerea evidențelor societății sau ascunderea unei părți din activul acesteia, înfățișarea de datorii inexistente sau prezentarea în registrele firmei, în alt act sau în bilanț, a unor sume nedatorate. În caz de faliment al societății, bancruta frauduloasă înseamnă înstrăinarea în dauna creditorilor a unei părți însemnate din activ.

■ Bănci de depuneri sînt băncile care efectuează operații bănești cu clienții lor, mai ales, cu ajutorul resurselor obținute sub formă de depuneri.

■ Bănci de emisiune sînt bănci care, pe lîngă dreptul de a executa operații bancare obișnuite, au și dreptul de a emite bani de credit - bancnote. Aceste bănci au următoarele funcțiuni:

1. Emit bani de credit (bancnote).

2. Au rol de bănci centrale, păstrează rezervele de bani ale băncilor comerciale și le acordă credite.

3. Efectuează o serie de operații privind executarea bugetului de stat, sînt casieri ai statului (încasează impozite, plătesc în contul bugetului dobînzi la obligațiunile împrumutului de stat și amortizează aceste obligațiuni).

Principala clientelă a băncilor de emisiune, atît la operațiile de activ, cît și la cele de pasiv, o constituie băncile comerciale particulare și ministerele de finanțe (trezoreriile).

Șapte închisori britanice vor fi privatizate

Oficialitățile britanice au afirmat, de curînd, că 7 închisori vor fi trecute în sectorul particular, pentru îmbunătățirea standardelor și reducerea cheltuielilor, informează Mediafax. Planurile de privatizare sînt contestate de sindicatele care reprezintă pe ofițerii din serviciul de pază, iar unele experiențe anterioare au atras ridiculizarea publică a companiilor particulare de acest tip. În total, în Marea Britanie și Wales există 130 de închisori. Ministrul de Interne, Michael Howard, a afirmat că cele 7 închisori, pe care însă nu le-a nominalizat, se vor alătura altor 5 închisori nou construite, care au fost și ele trecute companiilor de securitate particulare. "Obiectivul nostru este crearea unui sector particular capabil să furnizeze o competiție susținută", a declarat Howard în cadrul unei conferințe de presă. "Ceea ce am subliniat astăzi este o strategie destinată îmbunătățirii standardelor, a calității și o optimizare a costurilor în întreg sistemul de închisori al Marii Britanii și Wales" Un centru de detenție aparținînd Grupului 4 de securitate din orașul Hull, aflat acum în așteptarea unei ședințe de judecată, a fost criticat, săptămîna trecută, de către inspectorul șef al închisorilor pentru regimul de "letargie corupătoare". În raportul inspectorului se afirmă că deținuții își petrec ziua jucînd baschet, sînt convinși cu greu să se ridice din pat și au acces cu ușurință la droguri. Grupul 4 a beneficiat de o presă proastă și datorită pierderii de prizonieri în cinci situații, cînd a preluat rolul de escortă al polițiștilor și gardienilor.

Evoluția burselor din Orientul Îndepărtat

Prețurile acțiunilor din Tokio au crescut, vineri, 3 august, la cel mai ridicat nivel din acest an, în timp ce dolarul a scăzut față de yen, în urma publicării datelor referitoare la locurile de muncă din Statele Unite, ceea ce a descurajat cumpărarea dolarilor, informează Reuter. Media Nikkei a crescut cu 133,01 pct, la 21116,21, cel mai ridicat nivel al anului 1993. Acțiunile de cumpărare întreprinse de investitorii străini au încurajat investitorii interni, au afirmat brokerii. Dolarul a încheiat ziua la 105,55 yeni și 1,6480 mărci, față de 105,89 yeni și 1,6435, cît a atins, joi,2 august, la New York. A fost pentru prima oară, de la data de 18 august, cînd Banca Japoniei nu a intervenit. Indicele Hang Seng din Hong Kong a crescut cu 18,68 pct, la 7512,13. Indicele Straits Times Industrial din Singapore a crescut cu 19,80 pct față de ieri, la 2041,67, propulsat de investițiile instituționale. Acțiunile australiene au scăzut, afectate de cotația slabă a dolarului australian. Indicele All Ordinaries a scăzut cu 16,4 pct la 1952,0. Indicele ponderat din Taiwan a scăzut cu 45,58 pct, la 3817,12, cea mai redusă valoare din data de 12 februarie. Aurul a fost cotat la Tokio la 364,40/80 dolari uncia, față de 363,50/364,00, cît a atins, joi, la New York. Țițeiul Brent pentru livrările din octombrie a fost cotat la 16,75 dolari barilul, față de 16,68 dolari barilul, cît a atins, joi, la New York.

Cancelarul Kohl semnalează progrese în discuțiile cu Franța

Cancelarul german Helmut Kohl a semnalat, vineri, obținerea de progrese în cadrul discuțiilor cu oficialitățile franceze în problema agricolă a acordului GATT, informează Mediafax. "Am avansat în mod considerabil" a declarat Kohl jurnaliștilor, referindu-se la discuțiile de miercuri și joi, dintre experții francezi și cei germani, adăugînd c-a avut personal unele întrevederi, fără să precizeze însă cu cine. Este pentru prima oară cînd Kohl se exprimă în public, după ce săptămîna trecută a surprins întreaga lume afirmînd că Germania a avut "probleme" cu acordul de la Blair House, aducînd un sprijin spectaculos Franței, singura țară care refuză în mod categoric acest acord. Cancelarul a mai afirmat că nu a pus niciodată problema rediscutării acordului de la Blair House, adăugînd însă că trebuie clarificat dacă acesta este compatibil cu reformele politicii agricole comune (PAC).

Managementul grupurilor

■ *Sinergia grupurilor*

În articolul anterior, arătam că energia consumată pentru menținerea grupului, funcționarea și dezvoltarea acestuia poate fi considerată ca o "pierdere" din punctul de vedere al sarcinii, care ar fi putut fi destinată realizării acesteia la un nivel mai performant și într-un timp mai scurt. "Conlucrarea" sau sinergia membrilor creează posibilități de obținere a unor cîștiguri de performanță și respectiv creșteri de productivitate.

Sinergia pozitivă (positive synergy) apare atunci cînd cîștigurile combinate rezultate din interacțiunile grupului (spre deosebire de cele individuale ale celor care lucrează ca "lupi singuratici") sînt mai mari decît pierderile din procesele grupului. Cînd apare sinergia pozitivă, efectul total al grupului este mult mai mare decît suma efectelor individuale ale membrilor grupului. Se pot cita numeroase exemple de firme occidentale care au reușit să cucerească piața mondială într-un timp record, datorită conlucrării unor echipe multidisciplinare și care au trecut cu succes peste barierele concurențiale care li s-au ivit în cale. Un exemplu mai recent este ascensiunea permanentă a companiei Microsoft și "declinul" partenerului său de afaceri pe termen lung, gigantul american IBM.

Sinergia negativă (negative synergy) apare atunci cînd pierderile din procesele grupului sînt mai mari decît orice cîștig de performanță, realizat prin convergența membrilor grupului. Cauzele sînt multiple: starea conflictuală, lipsa de coeziune, lipsa de motivație, inexistența unui schimb de comunicații, lipsa de competență, anxietatea suscitată de sarcini, lipsa de autoritate și prestigiu a liderului formal, dificultăți de coordonare, nesupunerea indivizilor la "carta grupului" ș.a. Sinergia negativă caracterizează grupurile neeficiente, de productivitate redusă. O analiză comparativă a grupurilor cu caracteristici sensibil asemănătoare și care deservesc linii tehnologice identice demonstrează indirect sinergia negativă a grupurilor cu eficiență scăzută. Un element în aparență banal poate conduce la sinergie negativă. O anchetă asupra unor tinere fete operatoare, care munceau "în lanț" într-o societate comercială din industria alimentară, privind nemulțumirile și dorințele acestora, a arătat că factorul "agreabil" cel mai adesea invocat era conversația. Cînd șeful le-a interzis a vorbi, randamentul a scăzut brusc. După ce s-a reușit să se repereze sursele de blocaj și de filtraj din comunicațiile dintre tinerele fete, raporturile interpersonale au evoluat spre autenticitate și integrare pe planul muncii. Coeziunea și solidaritatea rezultată au cunoscut un ritm crescut de productivitate și de inițiativă.

■ *Normele de grup*

Comportamentul indivizilor depinde în foarte mare măsură de normele de grup (group norms), de "carta grupului", adică de felul de a trăi în interiorul grupului. În general, comportamentul indivizilor nu se poate depărta prea mult de norma socială a grupului fără a întîlni dificultăți crescînde. De aceea oamenii tind să se comporte în maniere\apropiate de normele grupurilor din care fac parte sau din care doresc să facă parte. Este mult mai ușor a schimba indivizii luați în grup decît dacă se acționează individual asupra lor. Atîta timp cît norma de grup rămîne neschimbată, individul va rezista la schimbare cu atît mai mult, cu cît i se va cere să se îndepărteze mai mult de norma de grup Dacă norma de grup este modificată, rezistența principală la schimbare este eliminată. Pentru ca schimbarea să fie durabilă și nu efemeră, este necesar ca ea să se producă, după Kurt Lewin, în trei etape: descristalizarea vechilor norme, deplasarea la noile norme, cristalizarea acestora din urmă ca norme efective ale grupului. S-a constatat, de exemplu, că dacă o anumită normă de productivitate introdusă autoritar a creat nemulțumire și convingerea că este excesiv de ridicată, grupul pus să-și fixeze el însuși o normă de productivitate a fixat una superioară, considerînd-o de astă dată ca rezonabilă.

Nu toate comportamentele grupului sînt reglementate prin norme. De regulă, ele se referă la probleme de management producției (standarde de calitate și cantitate, efectuarea muncii ș.a.m.d.) și mai puțin la managementul relațiilor umane (reguli de conduită, orele de program, pauzele de lucru, ora și locul mesei de prînz ș.a.).

■ *Mecanismele de dezvoltare a normelor de grup*

Normele se dezvoltă prin unul din următoarele 4 mecanisme: **enunțuri explicite** (explicit statements), **evenimente critice** (critical events), **priorități** (primacy) și **comportament transferat** (carryover behaviors). Enunțurile explicite sînt făcute de liderii formali sau de colegii de muncă și pot aduce informații importante privind comportarea pe care trebuie să o aibă membrii grupului, în special la primirea unor noi angajați. În istoria grupului pot apare evenimente critice ce pot crea precedente pentru viitor. Prioritatea izvorăște din tendința ca primul model de comportare să stabilească comportarea pe viitor. De multe ori, în practică, grupurile preiau de la alte organizații norme pe care le consideră că ar fi oportun a fi "transferate".

Eugen Râpă

Viitorul francului belgian provoacă neliniște

Majorarea spectaculoasă a ratelor dobînzilor, decisă, joi,2 august, de Banca Națională a Belgiei pentru protejarea francului față de atacurile de pe piețele de devize, a declanșat un val de scepticism în mijlocul economiștilor, în timp ce nici guvernatorul băncii nu este cruțat de critici, a informat, vineri 3 august ,agenția Mediafax. Rata de scont a Băncii Naționale a fost majorată cu 1 punct, la 10,5 %. Băncile au continuat totuși activitățile de solicitare de credite pentru clienții lor. În prezent, ratele dobînzilor pentru creditele pe termen scurt sînt cele mai ridicate din Europa, cu excepția Greciei, ceea ce alimentează neîncrederea, s-a afirmat în publicația Le Soir. Guvernatorul băncii, Fons Verplaetse, a anunțat la începutul săptămînii că un eșec al negocierilor sociale, care vor avea loc în luna octombrie, va prejudicia francul. Verplaetse prezidează în prezent un grup de lucru însărcinat cu pregătirea acestor negocieri. Dar guvernatorul a fost criticat cu virulență de liderul opoziției liberale flamande, Guy Verhofsad, care consideră că Verplaetse trebuie să rămînă în afara oricăror discuții politice.

Banca Europeană pentru Reconstrucție și Dezvoltare

Banca Europeană pentru Reconstrucție și Dezvoltare este o instituție financiară menită să contribuie la reconstrucție și progres economic, să accelereze tranziția spre economiile orientate către piața liberă și să promoveze inițiativa particulară și antreprenorială în țările Europei Centrale și de Est, angajate în aplicarea principiilor democrației multipartite și economiei de piață. Banca sprijină membrii săi beneficiari în realizarea unor reforme economice structurale și materiale, inclusiv demonopolizarea și privatizarea, ajutînd economiile acestora pentru a deveni pe deplin integrate în economia internațională, prin măsuri privind:

1. promovarea prin inițiatori particulari și alți investitori interesați în înființarea activităților productive, competitive și din sectorul particular, îndeosebi în întreprinderile mici și mijlocii;
2. mobilizarea capitalului intern și extern și a unui management experimentat;
3. accelerarea investițiilor productive, incluzînd sectoarele de servicii și financiare, și infrastructurile aferente, în cazurile necesare ajutorării inițiativei particulare și a întreprinzătorilor, sprijinind astfel crearea unui climat competitiv, creșterea productivității și îmbunătățirea condițiilor de muncă;
4. furnizarea de asistență tehnică pentru pregătirea, finanțarea și realizarea proiectelor semnificative, în contextul unor programe concrete de investiții;
5. stimularea și încurajarea dezvoltării piețelor de capital;
6. acordarea de sprijin proiectelor justificabile și viabile din punct de vedere economic și care implică mai mult de o țară membră beneficiară;
7. promovarea în întreaga sferă a activităților sale a unei dezvoltări care să asigure protejarea mediului înconjurător;
8. inițierea altor activități și furnizarea altor servicii ce pot dezvolta aceste funcțiuni.

BERD colaborează cu Fondul Monetar Internațional, Banca Internațională pentru Reconstrucție și Dezvoltare, cu Națiunile Unite și agențiile sale specializate și alte organisme interesate, precum și cu orice instituție publică sau particulară, implicată în dezvoltarea economică și în investiții în țările Europei Centrale și de Est.

A.T.

Japonia acordă ajutor financiar palestinienilor

Japonia este dispusă să acorde palestinienilor din Cisiordania și Gaza un ajutor economic de mare anvergură, în cazul încheierii unui acord cu Israelul, a afirmat, vineri,3 august a.c., cotidianul conservator Sankel, citat de France Presse.. Guvernul japonez va explica punctele sale de vedere în această problemă în timpul consultărilor dintre reprezentanții ministerelor Afacerilor Externe ale celor două țări, prevăzute să aibă loc la Tokio, joia și vinerea viitoare, a precizat publicația, fără să dezvăluie sursele de informație.

Un înalt funcționar al Ministerului de Externe japonez a indicat, joi,2 august 1993, că Japonia studiază o eventuală contribuție la finanțarea unei autorități palestiniene autonome, care ar putea rezulta în urma unui acord între OEP și Israel. **(Mediafax)**

Iași, Str. Cuza Vodă nr. 56
Tel. 115151, telefax 142030
LATIN IMPEX S.R.L.
Societate Comercială Mixtă Româno-Italiană
vinde en gros și en detail:
•VOPSEA în tuburi spray, culori clasice și speciale (fluorescente și cromate)
•FAIANȚĂ și GRESIE import Italia
•Articole DESEN, SCRIS și PROIECTARE
•ARAHIDE sărate în pungi vidate (50, 100 g)
•MAȘINI MECANICE pentru aplicat PREȚURI (Japonia)
Deschis zilnic 9.00 - 19.00
OFERTA NOASTRĂ ESTE CEA MAI BUNĂ!

mondo mobila design
Execută la comandă, la cele mai scăzute prețuri:
•camere de zi •dormitoare •biblioteci •bucătării •piese diverse de mobilier •
modele unicat, multifuncționale
PLATA (și) ÎN RATE!
Relații la sediul firmei - Str. Aurel Vlaicu nr. 80 (lîngă spălătoria chimică Tătărași, lîngă IELIF-SUT)

MICA PUBLICITATE

CASE - TERENURI

• Vînd urgent apartament 4 camere, Alexandru cel Bun, confort 1, et. 7. Tel. 152421.

VÎNZĂRI

• Vînd var și pește viu, non-stop, în orice cantitate, pentru societăți și persoane fizice, str. Trei Fîntîni, Șos. Bucium, Tomești, lîngă serele Vlădiceni. (11970)

CUMPĂRĂRI

• Cumpăr telecomandă televizor Nesco. Tel. 153094. (11997)

• Cumpăr valută. Tel. 161786.

ÎNCHIRIERI

• Caut apartament 2 camere, complet mobilat, telefon, pe termen lung, zonele Bucșinescu, Tătărași, Podu Roș, Centru. Plata în lei, anticipat 4 - 6 luni. Telefon 144776 orele 10 - 18.

SCHIMBURI

• Schimb apartament 3 camere, confort I, semidecomandat, et. 2, Tătărași, cu 2 garsoniere, confort I. Tel. 176541, după ora 17,00.

OFERTE SERVICII

• Execut fotografii alb-negru și color cu diverse ocazii. Calitate ireproșabilă. Tel. 144305.

• Filmări video, aparatură Panasonic. Tel. 176290, 116710, 150471. (11871)

DIVERSE

• Toți agenții economici care au solicitat perfectarea contractelor de asociere cu R.A. Locuința sînt invitați la sediul R.A.L. din str. Smîrdan nr. 5, etajul III (club), ora 11,00, pe data de 6 septembrie 1993. Spațiile disponibile pentru asociere sînt afișate la sediul R.A.L., la parter. Agenții economici vor avea asupra lor actele de societate. Nu sînt admise societățile care au în instanță litigii privind funcționarea societății. Relații suplimentare la telefon 175930, interior 118 sau 126.

• Cabinetul de tratament bioenergetic "Universalia" S.R.L., cu sediul în str. Chișinăului (Tutora) nr. 11. C, bl. E1, sc. C, ap. 4, reia activitatea de terapie, începînd cu 2 septembrie, prin medicină tradițională, acupunctură, masaj bioenergetic pentru afecțiuni neurologice, cardiovasculare, ginecologice, psihosomatice ale aparatului respirator, digestiv etc. Specialiști: Năstase Dorin, Bălan Sorin și, din Republica Moldova, Morozova Tatiana. Program: zilnic, între orele 9,00-12,00; 13,00-20,00.

• Elevii ieșeni cu media generală peste 8,50 se pot înscrie zilnic în Asociația "Copiii pentru copii" la Școala 4 Tătărași.

• Stațiunea de Cercetare și Producție Viti-Vinicolă Iași organizează, în ziua de 9.09.1993, licitație publică pentru o utilitară tip TV 12 D pe motorină. Licitația va avea loc la sediul unității din Aleea M. Sadoveanu nr. 48. Valoarea de începere a licitației este de 1.606.805 lei. Cei care doresc să participe la licitație vor depune suma de 161.000 lei la casieria unității pînă la data de 3.09.1993. Pentru informații, adresați-vă la telefon 116312, int. 32.

• S.C. Metalo-Chimice S.A. Iași informează clienții că magazinul de piese auto din spatele Gării Internaționale s-a mutat în Șos. Nicolina, în spatele Magazinului de mobilă, vis-a-vis de monumentul "Crucea lui Ferenț". Magazinul desface mărfuri la prețuri vechi.

FELICITĂRI

• Cu ocazia împlinirii vîrstei de 54 ani, Elena - soție, Dana, Oana și Sandu - copii urează scumpului lor Vasile Andriescu un călduros "La mulți ani".

MATRIMONIALE

• **Italian, patron office import-export diamante, pietre prețioase și aur, absolut singur înăuntrul sufletului, necăsătorit, stare materială foarte bună, 48 ani, cu spiritul încă tînăr, prezentabil, de o fidelitate absolută, nebăutor, nefumător, maximă seriozitate, caut exclusiv domnișoară/ doamnă tînără, frumoasă, afectuoasă, 20/35 ani, chiar și divorțată, interesată de cunoașterea mea doar în scopul unei căsătorii din dragoste. Scrieți-mi, atașînd o fotografie. Adresa mea: Camerin Giorgio, Via San Salvatore 38/F, Valenza (AL), Italia, tel. 0131/ 953117. NB. Telefonare non serve, non voglio/Scrievete-mi tassativamente in italiano, non importa errori, per foto intendo faccia, fronte e profilo, intera persona, in piedi, fronte e profilio, la descriziune deve esser dettagliata piu' possibile, e'inutile scrivere senza i requisiti richiesti, la lettera verra'cestinata. Se dopo i tempi tecnici postali non ricevete riposta, la riposta vi e'gia stata data e'negativa non solecitate grazie. Tutto si fara'per corrispondeza fino alla mia decisione d'incontro.**

DECESE

• **Cu lacrimi în ochi și adîncă durere în suflet, părinții - Elvira și Georgel Berban anunță încetarea fulgerătoare din viață a celei mai scumpe ființe, CEZAR DUMITRU, care a plecat pe drumul fără întoarcere la numai 12 ani. Înmormîntarea va avea loc marți, 7 septembrie, ora 13,00, la cimitirul Socola Mică. Veșnic vei rămîne în sufletul nostru!**

COMEMORĂRI

• **Veșnică amintire pentru cel care a fost un bun coleg, NICHILCIUC PETRU, de la a cărui dispariție fulgerătoare a trecut un an, lăsînd un gol imens în inima noastră. Îndurerate gînduri și un pios omagiu de la foștii săi colegi, prieteni din I.S.P.E. - Filiala Iași. (12001)**

S.C. LUF S.R.L. Iași
își menține adaosul comercial 30%
și vă oferă
prin magazinul din Str. Sf. Lazăr nr. 53
• articole din porțelan, cristal • încălțăminte din piele
• haine de blană • produse textile
PREȚURI ACCESIBILE

LUMINI

ORIZONTAL: 1) Poet romn, autorul poeziei "Femeie luminoasă" (Benjamin) • În galaxie! 2) Ființă supranaturală ce caută să lumineze calea oamenilor • Prenume masculin. 3) Ion Ghica • "... și umbră", film bulgar în regia lui Ranghel Vilceanov. 4) Poet romn contemporan, autorul poeziei "Lumina verii acesteia" (Virgil). 5) Lumină peisîrșite! • Cît bate vezi lumina (pl.) • Zeul polinezian al stării timpului. 6) Gaz de iluminat • Garabet Ibrăileanu • Vrednic. 7) Pomadă • Cuvînt care imită zgomotul unei căderi • Localitate în SUA. 8) Localitate și rîu în Togo • Veche monedă indiană • Bir! 9) Rîu în Ungaria • Poet ieșean, autorul poeziei "Soarele apusului", din care citîm: "Numai tinereților nimic nu pese-le/Luminează viețile buclele lor vesele" (George). 10) Alt ieșean, autorul poeziei "Împarte-mă, lumină" (Florin Mihai) • Uzat. 11) Pronume • Poet romn contemporan, autorul poeziei "Iluminări", apărută în volumul "Umbra pămîntului" (Adi). 12) Înmagazinează lumina omenească • Stea luminoasă.

VERTICAL: 1) "... luminii", volum de versuri al poetului Virgiliu Monda (pl. neart.) • Copt în lumina și căldura soarelui. 2) Mijloc de lună! • Cea electrică asigură iluminarea. 3) Munte în Republica Centrafricană • Poet romn contemporan, autorul poeziei "Încet lumina" (Emil). 4) Din depărtare! • Îi are soarele cînd e strălucitor și rece • Animal nordic. 5) Constelație • Din legendă! 6) Autoarea volumului de versuri "Lumini" (Bacovia Agatha). 7) Acum! • "Luceafărul" poeziei noastre, autorul poeziei "Lumineze stelele" (Mihai). 8) Mică insulă indoneziană • Rămîne în urma focului. 9) Despăgubire ce se plătea stăpînului pentru uciderea unui rob, în vechea Rusie • Rupte din Selena! • Pe mașinile din Iași. 10) Poetă romnă, autoarea poeziei "Lumină din lumina ta" (Daniela) • Abreviație pentru "Acid ribonucleic de transport". 11) Îți clănțăne dinții • Poet persan (1253-1325), autorul cărții "Răsăritul stelelor luminoase" (Khosrau). 12) Clasic romn, autorul poeziilor "Candela" și "Răsăritul lunii. La Tismana". (Grigore).

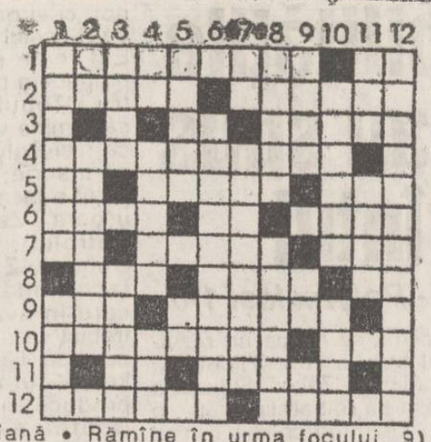

DICȚIONAR: RAA; AID; GBI; REES; SIO; NGUO; NASSI; UROC; ARNT.

Anton DIMITRIU

Soluția careului "Haz de necaz": ILARITATE, SUPĂRĂTOR, T, EP, LA, A, OSTIRE, GD, V, IT, NORI, IST, DT, AC, TA, POANTA, ORI, AT, IR, REPARTITIE

Vînzări en-gros
la prețuri ce n-a văzut Parisul, numai la firmele româno-franceze
NANTES-IMP & PANDO
str. V. Alecsandri nr. 4, tel. 098/147511
Nu ratați această șansă!

APELAȚI CU ÎNCREDERE LA SERVICIILE TAXIURILOR DE STAT,
TAXICOM
Taxiurile noastre pot fi recunoscute cu ușurință datorită casetelor luminoase "MONITORUL" pe care NUMAI NOI le avem.
OFERIM RAPIDITATE, CONFORT ȘI CELE MAI MICI PREȚURI PE KILOMETRU
200 lei/Km - tarif unic (zi, noapte)

©N-E Advertising 1993

HOROSCOP

BERBEC (21 mart. - 20 apr.): Azi vă va merge bine dis de dimineață! Veți fi înconjurat de multă bunăvoință și dumneavoastră la rîndul dumneavoastră veți da dovadă de multă receptivitate.

TAUR (21apr. - 20 mai): Energia dumneavoastră creatoare nu e canalizată azi pe drumul cel mai bun. Tentația de a face o criză de nervi e mare, însă nu e cazul să cedați impulsivității ce vă caracterizează.

GEMENI (21 mai - 21 iunie): Aveți o problemă destul de complicată. Reușiți să o rezolvați dînd dovadă de tact și inteligență. Astrele se arată favorabile unor achiziții importante.

RAC (22 iun. - 22 iul.): Cineva din anturajul dumneavoastră încearcă să profite de blîndețea și toleranța cu care sînteți, de obicei, înzestrat. Fiți ferm, altfel ați putea să vă pierdeți din autoritate.

LEU (23 iul. - 22 aug.): O zi în care puterea de muncă pe care o aveți va fi pusă la încercare. Însă, nu disperați, veți fi apreciat pentru aceasta.

FECIOARĂ (23 aug. - 22 sep.): Sînteți solicitat în rezolvarea unor treburi casnice. Deși nu prea aveți starea necesară, veți face o mulțime de treburi minore.

BALANȚĂ (23 sep. - 22 oct.): Sensibilitatea dumneavoastră la fluctuațiile vremii v-au făcut să fiți cam morocănos în ultimele zile, dar buna dispoziție va reveni, iar după week-end veți fi într-o formă bună.

SCORPION (23 oct. - 21 nov.): Se anunță o zi mai puțin bună, datorită oboselii ce vă marchează. Ați muncit mult în ultimul timp și cum nu sînteți foarte echilibrat, se cunoaște.

SĂGETĂTOR (22 nov. - 21 dec.): Surprinzător pentru firea dumneavoastră fermă, sînteți cuprins de visare. Însă chiar și așa sînteți în măsură să vă manifestați capacitatea organizatorică de excepție.

CAPRICORN (22 dec. - 19 ian.): Planurile de excursie sau de petrecere pentru sfîrșitul de săptămînă pot fi împiedicate de o veste neașteptată.

VĂRSĂTOR (20 ian. - 19 febr.): Sînteți obligat de împrejurări să nu vă gîndiți la propria dumneavoastră persoană, ceea ce nu este tocmai indicat.

PEȘTI (20 febr. - 20 mart.): După cîteva zile mai bune, deveniți tot mai apatic și somnolent. Puteți întîmpina mici probleme, în activitatea dumneavoastră, pe care, din această cauză, veți fi incapabil să le rezolvați.

TELEFOANE UTILE

• SALVARE: 961
• POMPIERI: 981
• POLIȚIE: Inspectoratul Județean - 146666, 140020, 146840; Municipiu - 146850; Serviciul Circulație - 140070.
• AGENȚIA CFR: 147673
• INFORMAȚII GARĂ: 146333
• AUTOGARĂ: 146587
• AGENȚIA TAROM: 115239
• INFORMAȚII AEROPORT: 178126
• STAȚII PECO: Baș Ceauș - 176865; Aurel Vlaicu - 175812; Bucium - 132891; Crișan 112182; Păcurari 164142; Sărărie 147480.
• DISPECERATE:
RA Gaz-Metan - 141737; RA Apă-Canal 142451; Renel - 147070, deranjamente - 147070; Termoficare - 141956; RA Locuința - 112434; Telefoane - Deranjamente - 921; Protecția mediului - 147010.
• GARDA FINANCIARĂ: 112851, 112427
• ADMINISTRAȚIA FINANCIARĂ: 143030
• NOTARIAT: 147574
• TRIBUNAL: 146300
• PROCURATURĂ: 146630
• CAMERA DE COMERȚ: 117757
• CENTRUL MILITAR JUDEȚEAN: 146370
• HOTELURI: Moldova - 142225; Traian - 143330; Unirea - 142110; Sport - 137817.
• POLICLINICA CU PLATĂ: Triaj informații - 117244.
• OFICIUL JUDEȚEAN PENTRU PROTECȚIA CONSUMATORILOR: 145392

EDITOR
Nord-Est s.r.l.
Str. Smârdan nr. 5
Tel. 17.25.57 (centrala)
Fax 14.45.77

Președinte
Alexandru LĂZESCU

Vicepreședinți
Florin ZAMFIRESCU
Cezar CALUSCHI

Director executiv
Gabriel RUSU

Monitorul
expres Monitorul
Str. Smârdan nr. 5
Tel. 17.25.57 (centrala)
Fax 14.45.77
Director onorific: AUREL LEON

DAN RADU
redactor șef

OVIDIU ȘIMONCA
redactor șef adjunct

TUDOR AGAVRILOAEI
secretar general de redacție

EVENIMENT: TONI HRIȚAC (șef secție), Mihaela Cănănău, Dan Fodor, Cristian Hanganu, Dumitru Hariga, Dragoș Hutanu, Silviu Labeș, Cristina Leca, Cristian Medeleanu, Sorin Simon, Adina Scutelnicu, Ovidiu Scutelnicu, Sandel Tacu.

FOTOREPORTER: Constantin Plop

POLITIC: Radu Mesniță, Lucian Postu, Cristian Racu

ECONOMIE: COSTEL STROESCU, Mihaela Brezeanu, Alin Tocan.

REPORTERI SPECIALI: Vasile Cojocariu, Dorin Popa

SPORT: G.I.NICOLAE, Leonard Cănănău, G. Anghel, Victor Grădinariu, I.C. Teodor

REDACTOR DE SERVICIU: Ion N. Oprea

GRAFICĂ: Lucian Amarii, Daniel Melinte

RECLAMĂ-PUBLICITATE: Maria Vornicu

CULEGERE-TEHNOREDACTARE COMPUTERIZATĂ: Cornelia Agavriloaei, Cerasela Cirimpei, Petronela Macovei, Florin Pavel, Liliana Signeanu, Mihaela Spineanu.

SECRETARIAT: Daniela Gongescu, Gabriela Pisaltu.

RADIO Nord-Est
70,76 MHz
Bd. Copou 19;
Tel. 145530; fax 146363

DIRECTOR DE PROGRAME: Cristina Popescu
DIRECTOR DE PRODUCȚIE: Livia Susanu

NORD-EST PRESS
- Agenție de știri -
Str. Smârdan 5;
Tel. 144776; fax 14.45.77
EDITOR Mona Dirtu
Redactor: Dana Scripcă

Compania de publicitate NORD-EST
Membru I.A.A. (International Advertising Association).
Birouri: - str. Smirdan nr. 5, tel. 17.25.57 (centrala), fax. 14.45.77 sau - Casa Modei et. 1 str. Ștefan cel Mare și Sfînt
SECRETAR EXECUTIV Cristina Lozneanu

ABONAMENTELE se pot face la orice oficiu poștal din țară. MONITORUL figurează în Catalogul Presei interne la poziția 838.

Tiparul executat la S.C. DOSOFTEI S.A. Iași

Fotbal - Divizia A

Indisponibilitățile din lot și-au spus totuși cuvîntul

■ *Chimia Rm. Vîlcea - Polynx Iași 1-0*

Stadion "Zăvoi", teren bun, timp frumos, spectatori cca. 4000.

Chimia: *Preda - Gaiță, Anghelus, Pulpan, Chircuș - Constantin, Butoiu, Pistriță - Ene, Ceapraz, Moldoveanu.*

Polynx: *Bordeianu - Urdaru, Haraga, Petrache, Stafie, Munteanu - Spirea, Kerezsi (min. 58, Abălașei), Cobuleanu - Rotaru (min. 82, Paulescu), Dobrea.*

A arbitrat lamentabil C. Ifrim (București).

Prin prisma ultimelor rezultate, nutream îndreptățite speranțe ca echipa Polynx să obțină un rezultat bun la Rm. Vîlcea pe stadionul "Zăvoi". Și puțin a lipsit ca fotbaliștii ieșeni să nu se întoarcă din orașul oltean cu unul din punctele puse în joc. Nu au reușit acest lucru, pentru că, în min. 58, arbitrul întîlnirii a acordat gratuit gazdelor o lovitură de la 11 m. Penaltyul a fost executat de Moldoveanu și "urmașul" lui Carabageac înscrie stabilind scorul final al partidei. În rest un meci dominat de inexactitățile cavalerul fluierului, care, dînd dovadă de o șireată "inocență", a stricat tot jocul prin deciziile sale anapoda. Nemulțumiți de maniera de arbitraj nu am fost numai noi, ci și gazdele, așa că, dacă postul de radio "Nord-Est" este pe recepție, îl propunem pe dl. Ifrim pentru "Topul nervos" de săptămîna viitoare. E drept că nici Polynx nu a reușit să înscrie, dar cum ar fi putut-o face fără "cavaleria ușoară". Zafiris (plecat la Petrolul), Ambrosie (în Belgia), Zară și Căunei (accidentați), tocmai cei care în avanposturi ar fi trebuit să asedieze poarta adversă. Cu toate acestea knock-out-ul s-ar fi putut produce în min. 24, cînd Dobrea evadează de la centrul terenului, dar trage afară, în min. 32, cînd același jucător preferă șutul din unghi în locul unei centrări pe care o așteptau Rotaru și Spirea și în min. 63 la bomba lui Urdaru. Au mai existat cîteva șuturi periculoase ale lui Rotaru și cîteva pătrunderi ale lui Spirea, însă fără periculozitate pentru goalkeeperul vîlcean. În replică, Chimia a dominat mai mult, cu atacuri în valuri, dar fotbaliștii vîlceni au șchiopătat la capitolul viteză de joc. Nu putem spune că oltenii nu au încercat totul pentru victorie, dar apărarea noastră a fost de fiecare dată la post. Ei au fost aproape de gol în min. 18 (șut peste bară - Chircuș din interiorul careului), în min. 37, cînd Butoiu înscrie dintr-o lovitură liberă de la 17 m, dar golul este invalidat pentru ofsaid, în min. 72, cînd Bordeianu scoate miraculos șutul lui Chircuș și în min. 84, cînd Pestriță reia balonul cu capul pe lîngă poartă.

Leonard CĂNĂNĂU

1.	Chimia Rm Vîlcea	4	3	1	0	7-1	7
2.	Metalul Plopeni	4	3	0	1	8-1	6
3.	Steaua Mizil	4	2	2	0	4-1	6
4.	Polynx Iași	4	2	1	1	7-2	5
5.	F.C. Arges	4	2	1	1	5-3	5
6.	Callatis	4	2	1	1	7-8	5
7.	Faur	4	2	1	1	4-6	5
8.	Ac. Focșani	4	2	0	2	10-3	4
9.	Flacăra Moreni	4	2	0	2	6-7	4
10.	Selena Bacău	4	2	0	2	4-7	4
11.	Gloria Galați	4	2	0	2	10-14	4
12.	Gloria Buzău	4	1	1	2	5-4	3
13.	ASA TG. Mureș	4	1	1	2	3-4	3
14.	Constructorul	4	1	1	2	2-6	3
15.	Bucovina	4	1	1	2	9-14	3
16.	Foresta	4	1	0	3	3-5	2
17.	Portul	4	0	2	1	1-4	2
18.	Autobuzul	4	0	1	2	2-7	1

Box: Ring Iași 1993

Trei ieșeni învingători

■ *Surpriza competiției: Campionul național C. Velea a fost eliminat prematur!*

Într-o organizare reușită s-au încheiat, ieri, la Sala Grădinari, întrecerile Turneului de Box Ring Iași 1993 pentru juniorii I și II. La categoria juniorilor mari s-au impus evident boxerii lotului național care se pregătesc pentru C.E. Dintre ei am remarcat pe Marian Simion (cat. 60 kg), dar ambii boxeri ieșeni pe care i-a întîlnit - Claudiu Rață (C.S.M.) și Cristi Hulughiuc (Unirea) au făcut tot ce-au putut. De asemenea, Constantin Aliuță (51 kg), fratele cunoscutului internațional Nicolae Aliuță a reușit să-l învingă în finală pe micuțul dar bătăiosul Cătălin Băcăuanu (C.S.M.). O surpriză plăcută a reprezentat-o Gabriel Gherghelaș (C.S.Ș. Unirea - antrenor Gheorghe Racoviță), cîștigător la cocoș, după un meci aprig cu rapidistul Gheorghe Satran.

La juniori mici, două centuri pentru boxul ieșean: Ovidiu Bobîrnat (Voința Iași - antrenor Viorel Soroceanu), într-o finală în familie la 45 kg cu "uniristul" Sebastian Doboș (cu un fizic mult mai impresionant) și Cristian Hodorogea (C.F.R. - antrenor Nicu Brînzei). Tot de la grupările feroviară a venit și surpriza neplăcută a galei: campionul național la categoria 48 kg, Constantin Velea a fost eliminat într-un meci pe muchie de cuțit de gălățeanul de Ion Macovei. Sperăm ca aceasta să fie o lecție utilă pentru micuțul puncheur ieșean. S-au remarcat, de acum tradițional, boxerii din Republica Moldova.

În acțiune, Gabriel Gherghelaș (CSS Unirea), cîștigător al trofeului la categoria 54 kg

Cîștigătorii competiției, juniori I: 48 kg - Cristian Bălan (lot); 51 kg - Constantin Aliuță (lot), 54 kg - Gabriel Gherghelaș (Unirea Iași); 57 kg - Gabriel Turcitu (Rapid); 60 kg - Marian Simion (lot - cel mai tehnic boxer, după părerea noastră); 71 kg - Florin Delamarian (lot); 75 kg - Ovidiu Boli (lot); 91 kg - Valentin Săvescu și Robert Dănceanu (ambii lot - finala nu s-a mai disputat).

Juniori II: 45 kg - Ovidiu Bobîrnat (Voința Iași); 48 kg - Ion Macovei (C.O. Galați); 51 kg - Cristian Hodorogea (C.F.R. Iași); 54 kg - Claudiu Cocoș (Brăila); 57 kg - Vitali Grusac (Briceni, R. Moldova); 60 kg - Iulian Ilie (Prahova Ploiești); 63,5 kg - Marcel Ursu (Briceni); 67 kg - Marin Bîrzan (Prahova Ploiești); 81 kg - Marius Dantus (Danubiana București).

În numărul viitor alte amănunte.

G.I. NICOLAE

Prima victorie în "Katanga"

■ *Constructorul Iași - A.S.A. Tg. Mureș 1-0 (0-0)*

Prima repriză s-a desfășurat în nota de dominare a ieșenilor care au ratat două bune ocazii din start prin Cojocaru și Cîmpanu. Cojocaru reușește de altfel să înscrie și un gol anulat de arbitru pe motiv de ofsaid, decizie discutabilă. În final, se remarcă Condurache, care pătrunde în dribling în careu, portarul scapă mingea, iar "Codiță" trage pe lîngă poartă. Astfel se încheie prima repriză în care oaspeții nu s-au văzut în atac, aplicînd la mijlocul terenului o tactică defensivă cu pase laterale. După pauză, mureșenii ies mai curajoși la atac, dar în min. 49 înscriu ieșenii: o acțiune șnur pe dreapta, pasă în diagonală la Cîmpanu și de la 14 m Suciuc înscrie necruțător din vole 1-0. Mai notăm încă două ocazii (Tiron, Cojocaru) pînă cînd vine min. 68, în care arbitrul îl elimină pe Tocariuc pentru un fault obișnuit, fără ca acesta să mai fi avut vreun cartonaș galben. În aceste condiții, mureșenii forțează egalarea, au două ocazii rarissime, dar portarul Dobre aflat într-o zi fastă salvează. Echipa Constructorul obține astfel prima victorie din campionat, victorie absolut meritată după desfășurarea ostilităților.

Gazdele au evoluat în formația: Dobre - Cantea, Stoica, Tocariuc, Cepoi - Suciuc, Condurache (min. 75 - Mazilu), Ichim (min. 30 - Pară), Tiron - Cojocaru, Cîmpanu.

A arbitrat cu greșeli M. Deaconu (Ploiești).

GIN

Celelalte rezultate: C.S. Faur București - Gloria Buzău 1-0; Steaua Mizil - F.C. Selena Bacău 3-1; F.C. Acord Focșani - Gloria C.F.R. Galați 7-0; F.C. Argeș - Metalul Plopeni 1-0; Foresta Fălticeni - Autobuzul București 1-0; F.C. Bucovina Suceava - Callatis Mangalia 2-3; Flacăra Moreni - Portul Constanța 2-0.

Etapa viitoare, sîmbătă, 11 septembrie: Polynx - Flacăra Moreni; F.C. Selena - Constructorul; Autobuzul - F.C. Acord; Callatis - Foresta; Portul - F.C. Bucovina; A.S.A. Tg. Mureș - Gloria Buzău; Metalul Plopeni - Steaua Mizil; Gloria C.F.R. - F.C. Argeș; Chimia Rm. Vîlcea - C.S. Faur.

Fotbal - divizia B

Liderul a fost detronat la Iași!

■ *C.F.R. Tepro - Mureșul Toplița 2-0 (0-0)*

Stadion Tepro, timp înnorat, teren desfundat, spectatori cca. 1500.

C.F.R. Tepro: Sîrbu - Helești eanu, Drăgoi, Brînzei, Tudose - Anghel, Paraschiv, Slabu (min. 62, Luiuz), Păun (min. 67, Țuțu) - Pavăl, Botezatu.

După un start de campionat ceva mai ezitant, în care C.F.R. Tepro și-a tăiat partea leului cîștigînd punctele de acasă, iată că echipa C.F.R.-istă a prins, ieri, o zi de excepție și a învins cu 2-0 pe Mureșul Toplița, una din formațiile ce vizează promovarea. Jocul ieșenilor a plăcut, evoluția acestora "la bătaie" dizolvînd opoziția oaspeților, precum detergentul Ariel. Primul sfert de oră al partidei nu prefigura showul ce va urma. Primul gol al C.F.R.-iștilor a fost înscris în min. 23. Mijlocașul ieșean Paraschiv a reluat calm cu latul mingea în poarta lui Olteanu, la un corner. Replica jucătorilor topliteni nu a întîrziat foarte mult, un minut mai tîrziu Petrovan trimițînd cu capul balonul în bara transversală. Scăpați cu fața curată de acest moment psihologic, fotbaliștii ieșeni reiau atacurile și pînă la pauză mai irosesc două ocazii cît roata carului: în min. 28, cînd Pavăl reia din vole centrarea lui Păun și în min. 45, cînd Olteanu blochează curajos balonul la picioarele aceluiași Pavăl. Cel de-al doilea act al meciului se desfășoară după același scenariu cu mențiunea că în această parte a jocului Mureșul se dovedește mult mai periculoasă pe contraatac. Dar cei care vor înscrie vor fi tot gazdele în min. 68, cînd Luiuz, după un dribling, scapă mingea de sub control, aceasta ajunge la Pavăl iar nouarul ieșean din întoarcere strecoară mingea pe lîngă Olteanu în gol.

Ocazii au mai fost de ambele părți. C.F.R.-iștii au ratat prin Paraschiv (min. 70, șut de la 35 de m razant cu bara), Țuțu (min. 73, vole spre colțul lung, dar pe lîngă poartă), Botezatu (bombă fără preluare, dar și fără gol) și din nou Botezatu care în ultimul minut al jocului a scăpat singur de la centrul terenului, șutul său fiind blocat de Olteanu. De cealaltă parte Mureșul Toplița deși condusă nu renunță la luptă și ar fi putut reduce din handicap în min. 80, dacă Petrovan singur numai cu portarul nu ar fi trimis mingea din 7 m peste poartă.

Leonard CĂNĂNĂU

Celelalte rezultate: Cetatea Tg. Neamț - Cotidian Bacău 3-0; Cozinda Botoșani - Meconerg Onești 4-1; FEPA'74 Bîrlad - Nitramonia Făgăraș 1-1; Minerul'92 Comănești - Bucovina Rădăuți 4-0; Harghita Od. Secuiesc - C.F.R. Pașcani 1-0; Petrolul Moinești - A.S.A. Cîmpulung 3-0; Minerul Gura Humorului - Melana Săvinești 4-0; C.S. Aerostar Bacău - ISAMA Sf. Gheorghe 1-0; S.C. Vrancart Adjud - Rapid M. Ciuc 3-0.

Etapa viitoare, duminică, 12 septembrie: Meconerg - Cetatea; Nitramonia - Cozinda; Bucovina - FEPA; C.F.R. Pașcani - Minerul Comănești; A.S.A. Cîmpulung - Harghita; Mureșul Toplița - Petrolul Moinești; Melana Săvinești - C.F.R. Tepro; ISAMA Sf. Gheorghe - Minerul Gura Humorului; Rapid M. Ciuc - Aerostar Bacău; Cotidian Bacău - Vrancart Adjud.

1.	Harghita Od. Secuiesc	5	3	2	0	12-2	8
2.	Petrolul Moinești	5	4	0	1	12-4	8
3.	Cetatea Tg. Neamț	5	3	1	1	9-4	7
4.	Mureșul Toplița	5	3	0	2	11-5	6
5.	Vrancart Adjud	5	3	0	2	10-6	6
6.	Cozinda Botoșani	5	3	0	2	10-6	6
7.	CFR Tepro Iași	5	3	0	2	4-2	6
8.	Minerul Gura Humorului	5	3	0	2	11-10	6
9.	Aerostar Bacău	5	3	0	2	7-6	6
10.	Nitramonia Făgăraș	5	2	1	2	8-5	5
11.	Isama Sf. Gheorghe	5	2	1	2	6-5	5
12.	Minerul Comănești	5	2	1	2	6-5	5
13.	Meconerg Onești	5	1	2	2	7-9	4
14.	Cotidian Bacău	5	1	2	2	2-7	4
15.	ASA Cîmpulung	5	2	0	3	4-13	4
16.	Rapid Miercurea Ciuc	5	1	1	3	4-7	3
17.	Melana Săvinești	5	1	1	3	6-10	3
18.	Fepa 74 Bîrlad	5	0	3	2	1-9	3
19.	Bucovina Rădăuți	5	1	1	3	1-11	3
20.	CFR Pașcani	5	1	0	3	4-9	2

Succese românești la C.M. de canotaj

Două medalii de aur și una de argint

În săptămîna care s-a încheiat ieri, localitatea cehă Rudnice a fost gazda Campionatului Mondial de canotaj pentru seniori. Ultimele două zile, sîmbătă și duminică, au fost rezervate în exclusivitate finalelor. Sportivii români s-au aliniat la startul a șase dintre ele. Debutul a fost cum nu se poate mai promițător: în finala masculină de 4+1, echipajul României (format din N. Țaga, D. Alupei, I. Ruican, V. Talapan, M. Gheorghe) a plecat excelent, a condus cursa de la un capăt la altul și a cîștigat clar, cu un avans de aproape 3 secunde față de următoarele ambarcațiuni sosite (Cehia și Germania). Apoi medaliile au întîrziat să mai apară. Echipajul feminin de patru rame s-a clasat pe locul 5 în finală, iar cel de două rame (tot feminin) - pe locul 6. În cel de-al doilea caz există scuza incompletei refaceri a Elisabetei Lipă, după un grav accident vascular suferit chiar la Rudnice.

Ziua a doua a finalelor a debutat cu probele de schif simplu. La feminin n-a fi avut nici o reprezentantă, iar la masculin, deși a evoluat cu multă îndrăzneală, Nicolae Țaga a sosit doar pe locul 4 (titlul mondial i-a revenit canadianului Porter, un debutant în această probă, ca și Țaga al nostru!).

Bilanțul românesc s-a îmbunătățit simțitor odată cu disputarea ultimelor două finale.

Echipajul feminin de schif 8+1

Echipajul feminin de 8+1 (D. Robu, I. Olteanu, V. Neculai, C. Pipotă, I. Bobeică, V. Cochela, F. Costea, D. Ignat, I. Ilie) a cucerit medalia de aur, după o dispută extrem de echilibrată cu S.U.A. și Germania (clasate în această ordine pe podium). Echipajul similar masculin a obținut medalia de argint, fiind întrecut doar de "optul" Germaniei.

Delegația "tricoloră" se întoarce, deci, de la această ediție a C.M. de canotaj cu două medalii de aur și una de argint.

Ion C. TEODOR

OFERIM DIN STOC
CLIENȚI
PENTRU PRODUSELE ȘI SERVICIILE DUMNEAVOASTRĂ
Agenția de publicitate NORD-EST
Birourile noastre: str. Smîrdan nr. 5, tel. 17.25.57 (centrala), fax. 14.45.77 sau Casa Modei etaj I, str. Ștefan cel Mare și Sfînt
N-E Advertising 1993

CARNETUL ZILEI

LUNI, 6 septembrie 1993

Pomenirea minunii Sf. Arhanghel Gavriil în Colose

VREMEA

Vreme ușor instabilă cu cerul variabil la noros. Local vor fi posibile ploi ce vor avea și caracter de aversă însoțite izolat de descărcări electrice. Vîntul va sufla slab la moderat predominînd din sector nordic prezentînd unele intensificări izolate. Valorile maxime vor oscila între 18 și 20 grade iar cele minime între 7 și 9 grade. **(Eugen Mihai PANIANOPOL - Centrul de Prevedere a Vremii Bacău)**

TV BUCUREȘTI

TVR 1 14,00 Actualități • 14,15 Ora de muzică • 15,00 Cursuri de limbi străine (italiană, rusă, franceză) • 15,45 O samă de cuvinte • 16,00 Actualități • 16,05 Album de vacanță • 16,35 Civilizație montană • 17,05 Magazin în limba maghiară • 18,35 Tezaur folcloric • 19,00 ABC financiar-bancar • 19,30 Desene animate • **20,00 Actualități** • 20,35 Sport • 20,50 Studioul economic • **21,35 Teatru TV: Iașii în carnaval, de Vasile Alecsandri** • 23,05 Actualități • 23,30 Repriza a treia.

TV 2 16,00 Actualități • 16,05 Interferențe rock • 16,30 Desene animate • 17,00 Veniți cu noi pe programul doi! • 20,00 Actualități • 20,35 Videoclipuri • 21,00 TVM. Mesager • 21,30 Lumea sportului • 22,00 TV5 Europe • 22,30 TVE Internacional • 23,00 Medalion Marina Vlady

RADIO IAȘI

6,00 Diminețile noastre • 8,00 Buletin de știri • 8,10 Fluieraș de fag, mult zice cu drag • 8,30 Meridiane culturale • 9,00 Radiosfera • 12,00 Radio Chișinău • 13,00 Radiojurnal • • 13,30 Orele muzicii • 15,00 Grai și suflet românesc • 16,00 Radiojurnal • 16,15 Radiograme • 18,20 Corespondența radio de muzică populară • 19,00 Știrile serii • 19,10 Ancheta radio • 19,30 Radiosport • 20,00 Expomelodii • 21,00 Evenimentele zilei • 21,20 Euroșlagăre

RADIO NORD-EST 70,76 MHz

12.30 Dialog muzical Pop - Rock (13.00; 14.00; 15,00 Știri) 15.10 Magazin Nord- Est din cuprins: muzică, știri, reportaje Financiarul, Infosport, Punctul pe I (17,10)

RADIO VOX T 70,76 MHz

Program 0 - 12.30.00, 17,30 - 24.00 (6 - 6,30, 18 - 18,30 - transmisiuni ale programului BBC în limba română;

CINEMATOGRAFE

• **"Victoria"** Iași (Telefon: 112502) - 3-9.IX. 1993, orele : 9, 11, 13, 15, 17, 19. **"Pasagerul 57".** Producție SUA, 1992. Thriller polițist - premieră.

• **"Republica"** (Telefon: 114327) - 3-9.IX.1993, orele: 9, 11, 13, 15, 17, 19. **"Contact mortal".** Producție Hong Kong, 1990. Comedie polițistă - premieră. Sala Mică 3-9.IX.1993, orele: 10, 12, 14, 16, 18, 20. Program de videotecă.

• **"Copou"** (Telefon: 145738) - 3-9.IX.1993, orele: 9; 11,30; 14; 16,30, 19. **"Bătălie disperată 2".** Producție SUA, 1990. Thriller polițist.

• **"Dacia"** (Telefon: 164740) - 3-9.IX.1993, orele: 9, 11, 13, 15, 17, 19. **"Hudson Hawk".** Producție SUA, 1991. Comedie polițistă.

• **"Tineretului"** (Telefon: 117178) - 3-9.IX.1993, orele: 9, 11,30; 14; 16,30; 19. **Bătălie disperată 1".** Producție SUA, 1988. Thriller polițist.

BIBLIOTECA CENTRALĂ UNIVERSITARĂ „M. EMINESCU" IAȘI

MARȚI, 7 septembrie 1993 Anul III, Nr. 209 (665) 8 PAGINI - 80 LEI

cotidian de informaţii

Monitorul

S-a scumpit uleiul comestibil

■ *un litru va costa 1150 lei*

Datorită recentei majorări a prețului de achiziție a semințelor de floarea-soarelui, care a ajuns la nivelul de 250 lei/kg, prețul cu ridicata al uleiului comestibil din floarea-soarelui a fost fixat la 900 lei/l. În aceste condiții, prețul cu amănuntul va putea ajunge pînă la 1150 lei/l, în cazul în care adaosul comercial practicat de unitățile care desfac acest produs este de 30 %. Menționăm că producătorii agricoli primesc 170 lei/kg de semințe, diferența reprezentînd comisionul practicat de Romcereal și taxa pe valoare adăugată aferentă. *(C.S.)*

ULTIMA ORĂ: dezbaterile parlamentare au ținut pînă azi dimineață

Generalul Florică a pierdut bătălia cu guvernul Văcăroiu

■ *după o zi și o noapte întreagă de dezbateri aprinse și inutile, la dosarul corupției nu s-a adăugat nimic ■ generalul Florică a fost acuzat de coaliția guvernamentală de "politizarea" corupției* ■

Generalul Gh. Florică

Aseară, la ora 20.35, domnul Nicolae Văcăroiu a început să citească un raport referitor la poziția Executivului față de fenomenul corupției. Al corupției în general și nu la nivel înalt. Discursul premierului a fost întrerupt în momentul în care generalul Gheorghe Florică și-a făcut apariția în sală, fiind invitat să stea jos, nu la un loc cu parlamentarii, ci pe o bancă dintr-o parte a sălii. La ora 21.15 a început audierea generalului Florică printr-o altercație cu dl. Gherman. Față de cele 40 de minute, cît a vorbit primul-ministru, dl. Florică a încercat să se încadreze în cele 15 minute, cîte i-au fost acordate. El a prezentat într-un mod satiric mai multe aspecte inedite ale fenomenului corupției, ale cărui personaje principale au fost ministrul Finanțelor, Florin Georgescu, premierul Nicolae Văcăroiu, președintele Comisiei anti-corupție, Romul Vonica și ministrul de Interne, George Ioan Dănescu. Generalul Florică a intenționat să citească un raport de 19 pagini. Redăm dialogul care a avut loc între Gh. Florică și sală: Gh. Florică - "Las raportul la Comisia anti-corupție"; Opoziția - "Nu!", ceilalți - "Da!"; G.F. - "Atunci, îl citesc"; Opoziția - "Da"; ceilalți parlamentari - "Nu!". Și nu l-a citit. Au urmat întrebările adresate de către parlamentari generalului Florică. Interesant este faptul că PDSR a evitat să-i pună cele două întrebări la care avea dreptul, spunînd că "nu are interlocutor". A urmat apoi dezbaterea moțiunii de neîncredere guvernamentală introdusă de opoziție, fiecare grup parlamentar avînd dreptul la 15 minute. Dezbaterea s-a prelungit mult după miezul nopții. Cheia dezbaterilor a fost dată de intervenția reprezentanților PUNR, care au condamnat moțiunea introdusă de Opoziție. Pentru acest motiv, se pare că moțiunea va fi respinsă, coaliția guvernamentală avînd ocazia să funcționeze din nou unitar. La ora 00.30, cînd am închis ediția, dezbaterile continuau. Cum rezultatul votării este previzibil, se pare că ziua de ieri s-a dovedit a fi doar o furtună într-un pahar cu apă, guvernul Văcăroiu rămînînd pe poziție.

Radu MEȘNIȚĂ

Consiliul Municipal Iași a hotărît

Tele M nu va emite din Codrescu

■ *directorul acestui post de televiziune crede că decizia va desființa Tele M*

Principala problemă aflată pe ordinea de zi a ședinței de ieri a Consiliului Municipal Iași a fost atribuirea unui spațiu corespunzător postului de televiziune Tele'M Iași. După două ore și jumătate de discuții aprinse, problema a rămas din nou nerezolvată. Reamintim că postul de televiziune Tele'M a încheiat, acum aproximativ două luni, un contract de asociere cu R.A. "Locuința" prin care i s-a închiriat acestei societăți vila clubului Politehnica, din Copou. După o lună de vii discuții, Consiliul Municipal Iași a hotărît să lase vila din Copou fotbaliștilor, și să acorde Tele'M-ului un alt spațiu, în speță Casa de Cultură Municipală din strada Codrescu nr. 6. În schimb, Casei de Cultură urma să-i fie atribuită o cameră în Primărie, și alte 2-3 încăperi la Stadionul "Emil Alexandrescu". Deși pentru această propunere au votat 19 consilieri, iar 6 au fost împotrivă, hotărîrea n-a fost valabilă, deoarece, conform articolului 29 din Legea Administrației Publice, hotărîrea trebuie validată de două treimi din numărul total de consilieri, necesitînd deci 21 de voturi. Ticu Isarie, președintele Tele'M a apreciat că astfel "a fost desființat postul de televiziune Tele'M, singurul post cu adevărat independent din Iași", și că "această opțiune are o tentă politică, puterea urmărind desființarea televiziunii libere". Primarul Constantin Simirad a declarat că are de gînd să convoace în ședință extraordinară pe toți membrii Consiliului Municipal și să repună la vot hotărîrea respectivă.

Cristian DUNAR

Comercianții care practică adaosuri comerciale nedeclarate sînt pasibili de închisoare

■ *infracțiunea se pedepsește cu privare de libertate de la 6 luni la 3 ani*

În ultimul timp, foarte mulți agenți economici au anunțat public intenția de majorare a adaosurilor comerciale, a celor de comision și de alimentație publică. Cu toate acestea, o mică parte dintre unitățile în cauză au urmat calea legală prevăzută pentru astfel de cazuri. Dl. Constantin Bilaus, șeful Serviciului Prețuri și Protecția Concurenței, ne-a declarat că "Cei care nu respectă prevederile legale privind majorarea adaosurilor comit o infracțiune care se pedepsește cu închisoare de la 6 luni la 3 ani, conform Legii 42/1991, dacă legea penală nu prevede pedepse mai mari, iar sumele încasate în plus se confiscă integral, virîndu-se la bugetul de stat".

Menționăm că, pentru majorarea adaosurilor comerciale, a celor de comision și de alimentație publică este obligatorie anunțarea beneficiarilor si a Serviciului de Prețuri și Protecția Concurenței cu o lună înainte de data la care se intenționează majorarea. Înainte de practicarea unui adaos comercial mărit, trebuie obținut și avizul scris din partea Serviciului Prețuri și Protecția Concurenței și a Centrului de Expansiune a Comerțului.

Costel STROESCU

În Iași se vor fabrica aparate electronice pentru alungarea șobolanilor

■ *un aparat dotat cu 6 emițătoare emite ultrasunete care deranjează urechea șobolanilor, obligîndu-i să se mute în alte zone*

În incinta SC "TEHNOTON" SA funcționează și firma cu capital străin SC "ACERA" SRL. Această societate particulară are sediul la Chișinău, fiind de fapt o firmă româno-moldovenească. Activitatea de producție de la Iași s-a axat pe produse electronice constînd în sisteme de alarmă destinate supravegherii accesului în diverse încăperi. Prețurile acestor dispozitive variază între 17 și 21 de mii de lei, avînd dimensiunile mult mai reduse față de cele obișnuite.

Dl. Iulian Font, directorul filialei din Iași a firmei moldovenești ne-a informat că, începînd cu data de 15 septembrie 1993, se vor produce în două secții ale societății Tehnoton un nou dispozitiv electronic. Acest dispozitiv denumit "NILS" a fost conceput pentru combaterea rozătoarelor din zonele unde prezența acestora este nedorită. Aparatul este dotat cu 6 emițătoare care pot acoperi o zonă de 2-3000 de metri pătrați. Ultrasunetele emise de aceste emițătoare deranjează urechea rozătoarelor, obligîndu-le să se mute în alte zone.

"După perioada de testare, s-a constatat că o parte din rozătoare se pot acomoda la ultrasunetele emise și tocmai de aceea s-a arătat nevoia ca frecvența de emisie să fie modificată la cîteva zile, pînă ce rozătoarele sînt eliminate total", ne-a spus dl. Iulian Font.

Ovidiu SCUTELNICU

Greva mecanicilor de locomotivă a fost ca o bombă nucleară

Pagube de 50 miliarde lei

■ *această cifră este rezultatul unei prime evaluări făcute de SNCFR*

Într-un comunicat al Biroului de presă al SNCFR, remis spre difuzare agenției Rompres se arată că o primă evaluare a pagubelor produse SNCFR și economiei naționale de acțiunile greviste din perioada 11-17 august 1993 indică o valoare de peste 50 miliarde de lei. În document, se precizează totodată că, avînd în vedere restabilirea ordinii, disciplinei și legalității "grav încălcate" prin declanșarea acțiunilor greviste de la începutul anului 1993, administrația SNCFR, în strictă conformitate cu prevederile Statutului disciplinar al personalului din transporturi, Codului Muncii și Legii nr. 15/1991, a dispus desfacerea disciplinară a contractului de muncă a acelor salariați care au organizat "în mod abuziv și ilegal" întreruperea transportului pe calea ferată, afectînd interese majore pentru economia națională și interese de ordin umanitar. De asemenea, administrația SNCFR a dispus desfacerea disciplinară a contractului de muncă a celor nouă salariați ai căii ferate, care nu s-au prezentat la program conform hotărîrii Biroului Executiv al Guvernului din 17 august a.c..

Amintind că motivația acțiunii greviste din 11-17 august a mecanicilor de locomotivă a fost salarizarea personalului de la tracțiune, după un sistem care să pună în aplicare la SNCFR vechea Lege nr. 57/1974, abrogată imediat după Revoluție, documentul adaugă că, prin noul contract colectiv de muncă pe anul 1993/1994, nesemnat de reprezentanții mecanicilor, s-a acordat personalului de locomotivă un spor de periculozitate de 15 la sută, mai mare decît în contractul anterior cu 10 la sută și inexistent în invocata Lege 57/1974. "Ca urmare - se subliniază în document - venitul mediu lunar brut al unui mecanic locomotivă automotor 1 este de 180-200 mii lei, pentru regim normal de lucru, avînd în vedere influența sporurilor, ceea ce asigură, comparativ cu impiegatul de mișcare 1, un venit mediu lunar brut mai mare cu aproximativ 15 la sută, adică tocmai acea diferență de patru clase existentă în vechea Lege 57/1974". *(Rompres)*

O decizie uimitoare a UEFA

Olympique Marseille a fost exclusă din Cupa Campionilor Europeni

■ *președintele Franței, François Mitterrand, a pledat în favoarea clubului francez, dar UEFA a fost inflexibilă*

Reunit, aseară, la Zürich, Comitetul Executiv al Uniunii Europene de Fotbal (UEFA) a hotărît excluderea din cadrul Cupei Campionilor Europeni a deținătoarei titlului, echipa Olympique Marseille, ca urmare a scandalului generat la sfîrșitul sezonului trecut de tentativa de corupere de către conducătorii clubului marseillez a unor jucători de la echipa Valenciennes, în prezent retrogradată în divizia secundă. Sîmbătă seară, Comisia de Disciplină a Ligii Franceze clasase cazul din lipsă de probe după audierea a 7 dintre persoanele implicate în afacerea Valenciennes-Marseille. În favoarea clubului patronat de celebrul magnat Bernard Tapie se pronunțaseră personalități marcante ale vieții politice franceze, printre care președintele François Mitterrand, primul ministru Edouard Balladur și ministrul Justiției Pierre Mohaignoire. Principalul suspect al afacerii, directorul general al clubului Jean Pierre Bernes a demisionat din funcție cu puțin timp în urmă. În același timp, președintele Federației Internaționale (FIFA), Joao Havelange a criticat indolența instanțelor franceze, pronunțîndu-se pentru măsuri ferme în legătură cu eradicarea corupției din fotbal.

În urma acestei decizii, UEFA a cerut forului francez de specialitate nominalizarea unei alte echipe care să o înlocuiască pe deținătoarea trofeului, probabil A.S. Monaco sau Paris St. Germain. Este interesant de urmărit reacția patronului Bernard Tapie, care anunțase că în caz de excludere a lui Olympique Marseille își va despărți destinele de prestigiosul club francez.

G.I. NICOLAE

EN GROS:
ZAHĂR
OREZ
FĂINĂ ALBĂ
Se acordă credite în mărfuri
•ULEI
•CIOCOLATĂ
•NAPOLITANE
•MĂSLINE vrac
•MĂSLINE borcan
•CAFEA boabe vrac
•ALUNE vrac și pachete
•SUCURI CRUSH
•WHISKY
•CONIAC
•ȚIGĂRI
•LICHIOR
•TAPET
•HELLAS
•NESS AMIGO
•PASTE FĂINOASE
•CACAO
•LAPTE PRAF
•GUMĂ
098/127638
Iași, Bd. Poitiers 14
(fost I.C.R.M.)
UNIVERSAL OCCIDENT SRL

De mîine, în cotidianul MONITORUL
HOROSCOPUL PERFECT
un uimitor horoscop pentru toate gusturile și preferințele însoțit de
POȘTA HOROSCOP
pe baza zodiilor dumneavoastră veți afla cum vă va merge în dragoste și afaceri.

Unde poate duce corupția

Scandal de proporții în Parlamentul României

■ ședința de ieri a fost suspendată de două ori ■ în sală s-au auzit dueluri verbale și fluierături ■

În cadrul ședinței comune a celor două Camere ale Parlamentului, desfășurată ieri după-amiază, primul-ministru Nicolae Văcăroiu urma să prezinte un raport referitor la poziția Guvernului față de moțiunea introdusă de grupuri parlamentare din Opoziție, la sfîrșitul sesiunii extraordinare a Parlamentului, dedicată audierii Raportului preliminar al Comisiei de anchetare a cazurilor de corupție.

Ședința a decurs într-un mod furtunos. Parlamentarii n-au făcut, practic, altceva decît să dezbată ordinea de zi în care Opoziția a ținut să insereze audierea fostului comisar șef al Gărzii Financiare, Gheorghe Florică.

Reuniunea celor două Camere a fost condusă de președintele Senatului, Oliviu Gherman, a cărui autoritate a fost serios pericitată de unii parlamentari violenți verbal, cum ar fi senatorul Corneliu Vadim Tudor. Acesta a cerut să fie audiați toți cei ale căror nume au apărut în scandalul corupției dar, pînă la urmă, el s-a mulțumit cu prezența procurorului general Vasile Manea Drăgulin.

La ora 17,15, ședința se suspendă pentru a fi reluată la orele 18,00, cînd premierul Văcăroiu ar fi trebuit să citească Raportul referitor la poziția Guvernului vizavi de moțiunea introdusă de Opoziție în Parlament. Președintele Oliviu Gherman a încercat de nu mai puțin de 4 ori să-i dea cuvîntul premierului, fără a reuși însă, din cauza dialogului sală-prezidiu și a vociferărilor. În cele din urmă, s-a votat audierea generalului Gheorghe Florică, a d-lui Costică Voicu, a colonelului Vasile Mureșan și a procurorului general al României, Vasile Manea Drăgulin. După ce a fost respinsă prezența comisarului șef adjunct Radu Hortopan în sala Parlamentului, ședința s-a suspendat din nou pînă la orele 20,15.

La reluarea lucrărilor, Oliviu Gherman s-a opus din răsputeri continuării duelurilor verbale între parlamentari. Scandalul din sală a ajuns la punctul culminant și au putut fi auzite fluierături. S-a precizat că d-nii Mureșan și Drăgulin nu pot veni spre a fi audiați, întrucît primul este plecat la Cluj, iar al doilea se află în concediu.

După cum a decurs această ședință se poate concluziona, pe bună dreptate, că acest tapaj, această prelungire zgomotoasă are rolul de a ecrana împotmolirea reformei. Premierul acuză opoziția precizînd că "este un scenariu destabilizator, al șaptelea". Întrucît Convenția Democratică nu a deținut posturi guvernamentale, contraatacul Guvernului s-a îndreptat spre PD-FSN, care cuprinde o bună parte din miniștrii de după 1989, însă nu pe toți.

Radu MEȘNIȚĂ

Cînd se va trezi opoziția?

Din 1990 și pînă acum, opoziția română a fost manevrată cu abilitate de către putere care a reușit să impună o tranziție destul de "dulce" pentru mai toți profitorii fostului regim, ca și pentru cei apăruți după decembrie 1989. Un lucru explicabil prin lipsa unei adevărate vieți politice în timpul regimului comunist, situație care a generat o lipsă de experiență ce poate fi acceptată un timp. Întrebarea este "pînă cînd?"

Ieri, președintele P.N.Ț.C.D., Corneliu Coposu, făcea postului de radio "România Actualități" o declarație plină de candoare: dl. Coposu consideră că, prin mutarea lui Mișu Negrițoiu la Cotroceni în calitate de consilier prezidențial, președintele Iliescu vrea să conducă în mod direct reforma.

Dacă n-ar fi clar cam ce fel de reformă vrea președintele Iliescu, s-ar putea crede că liderul "de facto" al opoziției române îl vede pe fostul prim-secretar de Iași ca pe un Rambo al tranziției spre statul de drept și economia de piață ca pe un ecou, care a hotărît s-o rupă cu trecutul și să-și conducă programul spre tărîmul bunăstării și democrației.

Numai că atitudinea președintelui P.N.Ț.C.D. pare să aibă altă explicație. După ce opoziția a exersat o vreme partitura negării cvasitotale, iată că a venit și perioada declarațiilor pline de diplomație. Nenorocirea este că, din păcate, nici una din tactici n-au dat rezultate prea grozave, reușindu-se doar încadrarea păguboasă în schemele elaborate de echipa aflată la putere.

Oare chiar consideră dl. Coposu că președintele Iliescu crede într-o reformă compatibilă cu intențiile opoziției? Și, dacă nu crede, ce rost au asemenea declarații, numai bune de pus pe tavă Europei de către echipa Cotroceniului?

Nu e vorba numai de o simplă declarație, sau de niște declarații izolate. Atitudinea liderului țărănist este simptomatică pentru majoritatea opoziției: o mișcare adesea haotică, necoordonată, punctată de căderi în plasa puterii, pe cît de periculoase, pe atît de jalnice. Și asta nu o dată.

Cui folosește că opoziția se autoiluzionează, împărțind echipa de la putere în "conservatori" și "reformiști", cînd, de fapt, unii îi sprijină cu brio pe ceilalți, voit sau nu?

Cui îi folosesc de acum obișnuitele vizite la Cotroceni ale lui Corneliu Coposu, fie ele și urmate de precizări și delimitări?

Își închipuie cineva că vom ajunge departe cu partide de genul Partidului Social Democrat Român, Partidul Ecologist Român, plus alte partide - fantomă ale Convenției?

Cei care se vor indigna citind această întrebare probabil că n-au ascultat la radio lucrările recentei sesiuni extraordinare a Parlamentului. Deputatul de Iași Ion Strâchinaru (P.S.D.R) a fost, cu acest prilej, un campion al discursului ineficient, limfatic și diafan. Și nu a fost singurul.

Copilăria opoziției române trebuie să se termine odată. Astfel, cocoloșită și menajată, riscă să ajungă la fel cu acei copii clorotici și străvezii, care n-au nici o legătură cu realitatea, lăsîndu-se duși de nas de orice șmecher de mahala. Puterea asta așteaptă; dar cei care vor avea de pierdut sîntem noi, cei care ne temem să spunem că "ai noștri" gafează, fiindcă sînt "ai noștri".

Lucian POSTU

La Botoșani

Centrul vechi, istoric al orașului este ocupat de țigani

Pînă nu demult, centrul vechi al Botoșaniului, zonă istorică aparținînd Patrimoniului național de arhitectură ocrotită de lege, era locul de promenadă al localnicilor. Odată cu eliberarea locuințelor din zonă în care au locuit evrei emigrați acum în Israel casele au fost repartizate în majoritate țiganilor lăeși. Aceștia au ocupat efectiv zona, terorizînd trecătorii. Duminică, 05.09.'93, Maria Ivanciuc din Ripiceni-Botoșani a prins un adolescent țigan în timp ce încerca să-i fure din geantă 50.000 lei.

La țipetele femeii jefuite s-au adunat mai mulți cetățeni care au imobilizat hoțul, cerînd intervenția poliției. În acel moment, un alt țigan a intervenit cu un spray lacrimogen, eliberînd captivul. Scene de acest gen sînt frecvente în acest loc, motiv pentru care botoșănenii au început să evite zona. Foarte des, aici, izbucnesc certuri violente, care sfîrșesc cu încăierări sîngeroase între diferite clanuri țigănești. În timpul unei asemenea încăierări, o țigancă ne-a declarat că nu țiganii localnici sînt vinovați, ci cei care sînt veniți din alte părți ale țării și se ascund la Botoșani, fiind urmăriți de poliție pentru diferite fapte grave în locurile lor de baștină. Populația așteaptă intervenția poliției, care se pare că deja este copleșită de situația creată. De altfel, în unele baruri din zonă au apărut inscripții de genul: "Accesul țiganilor interzis". Discutînd cu dl. Victor Păpușoi, acesta ne-a declarat, în calitatea sa de vicepreședinte al Partidei Romilor, că aceștia nu ascultă de nimeni, nici măcar de tradiționalul bulibașă

Val GURALIUC

Arhiepiscopul de Canterbury, George Leonard Carey, vizitează România

■ *itinerariul său vizează și mănăstirile din nordul Moldovei*

Ieri, 6 septembrie, a început **vizita în România a Grației Sale, Arhiepiscopul de Canterbury, George Leonard Carey, Primat al Bisericii Angliei.**

Astăzi, Arhiepiscopul de Canterbury se va afla la Suceava și va vizita mănăstirile din nordul Moldovei împreună cu soția sa, Eileen Carey. Biserica Anglicană este religia de stat a Angliei. Ea are un caracter reformat și a luat naștere oficial în 1562. Biserica Ortodoxă Română și Biserica Anglicană au relații apropiate, stabilite îndată după primul război mondial. În 1935, la București, a avut loc Conferința ortodoxă româno-anglicană. Anterioarele vizite ale Arhiepiscopilor de Canterbury au fost în 1965, Arhiepiscopul Michael Rambey și în 1982, Arhiepiscopul Robert Runcie.

Cristina LECA

Pe lista Patrimoniului Mondial figurează 358 de monumente

■ *România este înregistrată cu unul singur: rezervația naturală Delta Dunării*

Conform statisticilor UNESCO, peste 123 de state au aderat pînă la 1 ianuarie 1992 la "Convenția cu privire la protecția Patrimoniului Mondial, cultural și natural", adoptată la Conferința Generală a UNESCO din anul 1972. Pe lista Patrimoniului Mondial sînt înregistrate 358 de monumente reprezentînd tot ce a creat omenirea mai important de-a lungul istoriei, precum și cele mai deosebite monumente ale naturii. Alături de piramidele egiptene, Taj Mahal și Machu Picchu, lista Patrimoniului Mondial include și Marele Canion din Colorado, muntele St. Michel și rezervațiile naturale kenyene.

În mod paradoxal (zicem noi), România este înregistrată în Patrimoniul Mondial cu un singur monument (este vorba despre rezervația naturală Delta Dunării), deși numai în zona istorică Moldova sînt declarate peste 2890 de monumente istorice.

Situația este asemănătoare și în ceea ce privește țările din fostul bloc comunist. Fosta U.R.S.S. are incluse în Patrimoniul Mondial numai patru monumente, China șase, Polonia cinci, Iugoslavia și Bulgaria cîte nouă monumente, iar Ungaria două. Cel mai bine reprezentate pe lista monumentelor sînt Franța și Italia, cu peste 20 de obiective culturale și naturale.

Unul dintre cele mai importante motive pentru care UNESCO nu ia sub oblăduirea sa monumentele istorice și arhitectonice românești este legislația foarte elastică și îngăduitoare referitoare la protecția pe care o acordă România acestor monumente. Pentru edificare, vom cita cîteva monumente din Iași care, pe lîngă degradarea produsă de-a lungul timpului, sînt supuse și degradării datorate neglijenței sau rea-voinței. **Este vorba de casa Beldiman Penescu, monument transformat în cămin de nefamiliști (în momentul de față găzduiește și un chioșc cu țigări și gumă), casa lui Gavril Buzatu, administrată de S.C. Fortus S.A., căreia după cîțiva ani de administrare i-au rămas doar zidurile exterioare; Muzeul de Științe Naturale, care are nevoie de consolidare și lista ar putea continua.**

Adina SCUTELNICU

După ce se îmbată, primarul comunei Vatra Moldoviței din județul Suceava se crede agent de circulație

■ ultima dată, el i-a cerut actele unui cetățean german aflat în tranzit prin România

Pe 29.07.1993, în jurul orelor 20,00, la localul "Mărul de aur" din localitatea Vatra Moldoviței, județul Suceava a avut loc o discuție în contradictoriu între Vereha Moroșan Vasile din localitate și primarul comunei Candiano Breabăn, cu privire la un autoturism marca Trabant înmatriculat în Germania și aflat pe moment în posesia reclamantului.

Primarul era foarte interesat de actele de proprietate ale mașinii și de certificatul de înmatriculare. Cele întîmplate în seara respectivă au făcut obiectul unei anchete a Inspectoratului județean de poliție Suceava.

Prin adresa cu nr. R/23214 din 23.08.1993, Inspectoratul județean de poliție Suceava comunică Prefecturii județului Suceava următoarele: "Primarul comunei aflat sub influența băuturilor alcoolice i-a solicitat reclamantului să-i prezinte actele, inclusiv permisul de conducere, acesta refuzînd, încercă să plece pentru a evita un conflict. În timp ce încerca să pornească motorul, primarul a vrut să-i ia actele prin geamul portierei, lovindu-se la față. Întrucît acolo se adunaseră mai multe persoane indignate de comportarea primarului, șeful de post a luat măsura protejării primarului, conducîndu-l cu un autoturism la domiciliu. Din verificări nu a rezultat fapta de ultragiere a domnului primar.

Din verificări a mai rezultat faptul că autoturismul în cauză este proprietatea unui cetățean german aflat în vizită la reclamant, ceea ce nu impunea înmatricularea sa, iar numitul Vereha Moroșan Vasile este conducător auto profesionist, posedînd categoriile B.C.E.

Avînd în vedere că domnul primar nu avea atribuții pe linie de circulație, în speță controlul actelor de proveniență și de înmatriculare a autovehiculului, aspectele prezentate mai sus sînt de competența Contenciosului administrativ. Cu atît mai mult cu cît atribuirea de false calități se pedepsește.

Romulus NICOLAE

Cursul de schimb valutar

Pentru data de 7.09.1993, cursurile de schimb ale principalelor valute sînt următoarele:

1 dolar SUA (USD) - 840,00 lei
1 liră sterlină (GBP) - 1283,31 lei
1 schilling austriac (ATS) - 73,86 lei
1 franc elvețian (CHF) - 589,91 lei
1 franc francez (FRF) - 147,23 lei
1 marcă germană (DEM) - 519,85 lei
1 drahmă grecească (GRD) - 3,65 lei
100 lire italiene (ITL) - 52,98 lei
1 yen japonez (JPY) - 8,03 lei
100 lire turcești - (TRL) - 7,15 lei
1 ECU (XEU) - 980,99 lei
1 DST (XDR) - 1182,88 lei

Volumul tranzacțiilor încheiate a fost de 2.814.249,70 USD.

Agenția de Turism
ALMA LUX Iași
organizează:
- excursii interne pe circuite de mare atracție
- excursii interne de studii cu elevi și studenți
- locuri de odihnă-tratament în stațiuni balneoclimaterice
- excursii externe în GRECIA, ANGLIA, EGIPT, CHINA, TURCIA, POLONIA.

Relații la sediul agenției: Str. C. Negri 60, tel. 145769

Monitorul
Radio NORD-EST 70,76 MHz

Dacă doriți să dați un anunț de mică publicitate în cotidianul "MONITORUL" sau o dedicație la "RADIO NORD-EST" pentru persoana iubită, aceste lucruri au devenit acum foarte simple!

Este suficient să mergeți la cel mai apropiat punct de preluare și să vă exprimați dorințele.

Punctele noastre de preluare sînt:

COPOU	Radio NORD-EST, Bd. Copou 19, tel. 145530, fax 146363
CENTRU	Casa Modei et. 1, compania de publicitate NORD-EST
TĂTĂRAȘI	Magazin "ROMCRISS", Str. Han Tătar 8, tel. 174214, program 10.00 - 22.00
BUCȘINESCU	Str. Smîrdan nr. 5, tel. 17.25.57 (centrala), fax. 14.45.77

Apelînd la serviciile noastre de mică publicitate, calitatea și seriozitatea vor fi puse în slujba dumneavoastră.

Agenția de Turism NET
organizează excursia
ROCK '93
FĂRĂ RESTRICȚII
Stadionul Dinamo București
20 - 21 septembrie '93
- SCORPIONS
- ASIA
- ART OF PASSION (Germania)
- ERA (Bulgaria)
- CONEXIUNI
- DIRECȚIA 5
- HOLOGRAF
- IOAN PASCU & THE BLUES WORKERS
- TIMPURI NOI
- ALTAR
- KRYPTON
- CARGO

Informații și înscrieri la sediul Agenției de Turism NET, (Casa Modei, mezanin), zilnic între orele 9 - 17.
Agenția de Turism NET

Noi amănunte privind finalizarea blocurilor de locuințe aflate în construcție

■ *constructorii vor fi obligați să plătească despăgubiri dacă nu finalizează lucrările în termenul prestabilit*

Metodologia de utilizare a fondului de 870 milioane de lei, acordat de la bugetul de stat județului Iași pentru finalizarea blocurilor de locuințe aflate în stadiu avansat de execuție, conform Hotărîrii Guvernului nr. 391/1993, a fost discutată, ieri, la Consiliul Județean din Iași, în cadrul unei ședințe de lucru cu personalul de specialitate. Deoarece face parte din bugetul de stat pe anul 1993, blocurile pentru care au fost repartizate cele 870 milioane trebuie finalizate pînă la finele anului acesta, avînd prioritate blocurile cu stadiul cel mai avansat de execuție. Pînă vineri, între regiile autonome care administrează aceste blocuri și societățile care execută lucrările de construcție trebuie încheiate contractele de execuție, în aceste contracte fiind obligatorie înscrierea precisă a stadiului fizic, a blocurilor, a valorii necesare pentru finalizarea lucrărilor și a termenului limită pentru recepția acestor blocuri. Orice nerespectare a acestui termen limită datorită inflației, poate duce la creșterea costului final al apartamentelor, care va fi suportată numai de societățile de construcție implicate. În costul bancar în care se află cele 870 de milioane vor intra toate sumele provenite din rate, dobînzi sau avansuri plătite de proprietarii apartamentelor de mai sus. Tot în acest cont vor intra și banii obținuți prin vînzarea la licitație a spațiilor comerciale de la parterul blocurilor menționate. În acest mod, chiar dacă cele 870 milioane au fost repartizate pe o serie de blocuri nominalizate de minister, contul amintit va fi în mod continuu refăcut. El va fi utilizat pentru finalizarea și a altor blocuri decît cele nominalizate, dar numai dacă acestea au fundație și cota zero terminată.

Cristian MEDELEANU

Ancheta Monitorul

23 de familii nu vor să plătească sumele colosale pretinse de R.A. "Locuința" (2)

■ *cît ai bate din palme, R.A. "Locuința" a cerut cîte o jumătate de milion de lei de la locatari*

(Continuare din numărul trecut) În luna aprilie 1992, conducerea R.A. "Locuința" le mai cere celor 23 de contractanți ai blocului H5, din cartierul Țigarete, cîte 500.000 sau 700.000 de lei, în funcție de mărimea apartamentelor. Cetățenii respectivi solicită, în schimb, contracost, o copie a contractului dintre R.A. "Locuința" și constructor, situația lucrărilor la zi, executate lunar la acest bloc, un exemplar din proiectul de execuție la prețurile reactualizate, precum și situația încasării banilor de la ei, ca și modul în care au fost cheltuiți. Nu primesc nimic. Deși dl. Brînzilă cere ca un reprezentant al viitorilor proprietari ai apartamentelor din blocul H5 să participe la verificarea lunară a lucrărilor executate la acest bloc, nu li se acceptă. Ei au urmărit atent însă modul de desfășurare a lucrărilor și au constatat că în luna decembrie 1992, la blocul H5 au lucrat "timp de 18-20 de zile 4-5 muncitori, care au strîns moluzul de la fiecare nivel și l-au aruncat pe geam". În situația de lucrări, apare însă că s-au efectuat lucrări de 2 milioane de lei! Au alte discuții contradictorii. La începutul lunii aprilie 1993, beneficiarii apartamentelor din blocul H5 sînt convocați la R.A. "Locuința" unde li se spune că trebuie să suporte noile diferențe de preț. Altfel, apartamentele respective vor fi vîndute la licitație. Dacă vor să nu plătească întreaga sumă cerută ca diferență de preț, să accepte atunci să li se monteze numai ușile de la intrare și de la balcon și cîte o cadă și un grup sanitar. Restul, parchet, chiuvete, faianță, căzi să și le procure și să le monteze singuri. Cei mai mulți dintre viitorii locatari nu acceptă și nu plătesc. Reclamă la Primărie, la Consiliul Județean, dar nimeni nu-i bagă în seamă. Oamenii se adresează primului-ministru, Nicolae Văcăroiu. În urma controlului efectuat de Direcția Generală a Finanțelor Publice și Controlului Financiar de Stat a județului Iași la R.A. "Locuința", se modifică prețul cerut pentru montarea liftului. În rest, sînt buni de plată, nimeni nu-i ajută cu nimic. Ca atare, se adresează instanțelor judecătorești.

Am încercat să discutăm cu conducerea de la R.A. "Locuința": "Cine mai respectă legile în țara asta? Nimeni, așa că pot să ne dea în judecată cum poftesc, pot să se adreseze și Tribunalului de la Haga, pentru că tot nu vor cîștiga", ne declară dl. Mihai Lupuleasa, inginerul șef al R.A. "Locuința".

"Eu mi-am făcut datoria, am încălcat legea ca ei să primească credite, să le fie mai ușor. Cine a greșit să plătească. Sfătuiți-i să citească legile și să le respecte".

Numai că legile trebuie respectate de ambele părți semnatare ale unui contract sau convenție și nerespectarea termenelor și clauzelor contractuale trebuie să aibă consecințe pentru fiecare din părți, nu numai asupra uneia.

Dumitru Hariga

Publicăm în serial sumele de bani pe care trebuie să le plătească salariații ieșeni pentru a deveni acționari la societățile ce se vor privatiza prin metoda MEBO

Angajații de la TRANSCOM vor trebui să plătească, în medie, 1,1 milioane lei

Cu un capital social de 400 milioane lei și un număr de 126 salariați, SC TRANSCOM SA, societate avînd ca obiect de activitate transportul de produse agroalimentare pentru aprovizionarea populației, este una dintre societățile mici privatizabile în cursul acestui an.

Pentru a deveni acționari ai acestei societăți, salariații trebuie să participe, în medie, cu suma de 1,1 milioane lei.

George Mihai, directorul general al SC TRANSCOM, ne-a declarat că a solicitat acordul salariaților în vederea depunerii de garanții cu bunuri personale pentru obținerea creditului bancar necesar acoperirii acestor sume, pînă la data respectivă înscrilindu-se doar 14 angajați.

Directorul general ne-a informat că societatea beneficiază, ca de altfel toate firmele cu profil de transport auto, de anumite facilități privind modalitatea de plată în numerar, și anume poate achita minimum 15% din cota de acțiuni ce revine FPS, spre deosebire de minimum 30% în celelalte cazuri. În consecință, dl. George Mihai ne-a informat că suma ce trebuie achitată în numerar depinde de numărul de angajați care vor accepta depunerea de garanții.

Avînd în vedere că societatea se află în posesia titlului de proprietate pentru teren și asociația salariaților și a membrilor conducerii a fost deja construită, directorul general ne-a declarat că, la scurt timp după publicarea în Monitorul Oficial, procesul de privatizare va putea fi finalizat.

Mihaela BREZEANU

Vor fi evacuați toți comercianții din fața Halei Centrale

■ *pentru aceasta, primarul a chemat în ajutor Poliția și Garda Financiară*

În cursul zilei de mîine, esplanada din fața Halei Centrale va fi eliberată de tonete, printr-o acțiune energică a Poliției, Gărzii Financiare, a reprezentanților S.C. "COMPIAȚA" și a Primăriei din Iași. Primarul Iașului, Constantin Simirad, a declarat, la ședința de ieri cu directorii regiilor autonome din Iași: "Am tolerat destui această situație. Strada comercială Ghica Vodă este deja amenajată și parcelată. Toți cei care dețin tonete în fața Halei Centrale trebuie să tragă la sorți locurile în care se vor muta pe strada comercială și să încheie contracte de închiriere cu Primăria. Locurile rămase libere vor fi scoase la licitație. Contractele vor fi pe un termen de doi ani și, în maximum 6 luni, vor fi obligați să-și achiziționeze tonete standard".

Cristian MEDELEANU

Războiul dintre sindicatul și administrația de la Presum Proiect

■ *membrii de sindicat acuză concurența neloială*

La întîlnirea de ieri cu presa, reprezentanții Consiliului de conducere al sindicatului de la Presum Proiect au acuzat proasta organizare a societății de către fostul Consiliu de Administrație, precum și de către CIMS și au semnalat o serie de nereguli tolerate de către acestea, de natură să genereze starea de conflict existentă la ora actuală.

În opinia conducerii sindicatului, una din principalele probleme care afectează grav bunul mers al societății PRESUM PROIECT constă în concurența neloială făcută institutului de către două firme particulare, PROSECO S.R.L. și DALIKON S.R.L., printre acționarii cărora se numără salariați din cadrul institutului.

Datorită acestei stări de lucruri, la care se adaugă și faptul că nici pînă la ora actuală la PRESUM PROIECT nu au fost negociate contractele individuale de muncă și contractul colectiv, iar noua conducere tergiversează rezolvarea acestor probleme, precum și faptul că plata salariilor pe luna august a fost întîrziată cu aproximativ o lună de zile, sindicatul se consideră îndreptățit să declanșeze conflictul de muncă. De asemenea, conducerea Sindicatului Liber Independent solicită sprijinul Prefecturii și al departamentului de resort din cadrul Ministerului Industriilor, cu privire la rezolvarea acestui conflict și la împiedicarea ducerii voite spre faliment a societății.

În plus, Consiliul de conducere al sindicatului din unitate se opune vehement deciziei actualei conduceri de a disponibiliza 90 dintre cei 191 salariați ai institutului, măsură în vederea căreia s-a hotărît organizarea unei testări a personalului, considerată ca nefiind legală.

Mihaela BREZEANU

ORAȘUL PE O COLOANĂ

■ Situație disperată la Iașitex

Conform informațiilor furnizate de ing. Liviu Niță, liderul de sindicat de la societatea comercială IAȘITEX SA, situația plății salariilor este foarte gravă, deoarece pînă la această dată au rămas restante lichidarea lunii iulie (a fost plătită mai puțin de jumătate) și avansul pentru luna august. Se pare că vor fi întîmpinate greutăți și pentru plata lichidării lunii august, dar pînă acum nu este nimic concret stabilit. **(Alin TOCAN)**

■ Demiterea unui director

Directorul teatrului "Luceafărul" din Iași, George Macovei, a fost demis din funcția menționată de către Inspectoratul pentru Cultură al județului Iași. Postul vacant, împreună cu cel de secretar literar a fost scos la concurs.

■ Aproape două crime în fiecare lună

În primele opt luni ale acestui an, în județul Iași au fost înregistrate 14 omoruri, 16 tentative de omor, și 6 loviturii cauzatoare de moarte. Numărul infracțiunilor grave asupra persoanei este în scădere comparativ cu aceeași perioadă a anului trecut, cînd erau înregistrate 27 omoruri, 19 tentative de omor și 7 loviturii cauzatoare de moarte. S-a constatat o creștere alarmantă a omorurilor, generate de certuri familiale, majoritatea acestor infracțiuni fiind semnalate în mediul rural. De asemenea, continuă să fie destul de ridicat numărul omorurilor săvîrșite în scop de jaf.

■ Seminar de asistență socială

La Iași au început ieri, 6 septembrie, lucrările Seminarului internațional de asistență socială, etapa finală, organizat sub egida UNICEF în colaborare cu un mare centru de specialitate de la Universitatea East England din Norwich, Marea Britanie. Seminarul de la Iași, ale cărui lucrări se vor termina pe 10 septembrie, încheie un stagiu de 2 ani de conferințe pe probleme de asistență socială, desfășurate la București, Timișoara și Cluj. Directorul Seminarului, cu tema "Adolescenții cu probleme", este Nigel Stone, Director de Studii privind Libertatea Condiționată în cadrul Universității East England. Temele conferințelor de ieri au fost următoarele: "Tineretul și delincvența. Contextul politic", "Perspective clinice privind stresul și tulburările la adolescenți", "Politica în domeniul drogurilor în Marea Britanie". Organizator direct al acestui ciclu de conferințe este Departamentul de Sociologie, Etnografie și Asistență Socială din cadrul Universității "Al. I. Cuza", coordonat de prof. dr. Vasile Miftade. **(Cristina LECA)**

■ Filateliști germani la Iași

Joi, 9 septembrie, orele 16,00, va avea loc în sala "Henri Coandă" din Palatul Culturii, o întîlnire între reprezentanții grupării filatelice "România" din München și filateliști sau pasionați de filatelie din Iași.

Au fost invitați să participe din partea grupării filatelice "România" domnii Fritz Heimbüchler, președintele grupării filatelice "România", Otto Binder, Paul Laptev, Liviu Cristea.

Vor fi prezentate diapozitive color, cuprinzînd colecții de mărci poștale moldovenești din prima și a doua emisiune "Cap de bour". **(Sandu TACU)**

Amenajarea Prutului

Reprezentanții firmei engleze de consultanță Sir Alexander Gibb & Partners, firmă care a cîștigat, la licitația organizată de Banca Mondială, executarea unui studiu de fezabilitate pentru reecologizarea în întregime a rîului Prut, au fost primiți ieri la Prefectura județului Iași de prefectul Dan Gâlea. Specialiștii englezi se află în Iași într-o misiune de documentare în probleme de protecția mediului și amenajarea teritoriului. Aceștia și-au oferit sprijinul pentru descoperirea unor resurse locale de autofinanțare a proiectelor de protecție a mediului, ca parte a studiului pe care îl efectuează și au manifestat interes deosebit față de proiectul de transformare a rîului Prut în arteră de navigație între Iași și Dunăre. Delegația engleză va pleca, în continuare, în Republica Moldova și în Ucraina.

Cristian MEDELEANU

CĂUTĂM DIFUZORI DE PRESĂ
Vîrsta minimă de 14 ani.
RELAȚII LA BIROUL "DIFUZARE".

Ultimele știri difuzate de Grupul de presă NORD-EST vor contribui la echilibrarea bugetului dumneavoastră.

Agenția de Turism LUX
ALMA Str. C. Negri 60 Iași
va pune la dispoziție prin raionul specializat de articole sportive următoarele produse:
➢ treninguri bărbați, femei, copii
➢ bluze sport
➢ încălțăminte sport din piele
➢ ghete cu patine
➢ schiuri import etc.
PREȚURI ACCESIBILE
CALITATE GARANTATĂ!
Vă așteptăm cu plăcere!

Capital Săptămînal economic financiar
Compania de Publicitate NORD-EST
CERTIFICATELE DE PROPRIETATE
● Cît valorează un carnet?
● Care sînt drepturile deținătorilor?
● Situația vînzărilor de carnete în luna august.
● Prețul cu care se vinde un carnet în acest moment.
● Cum se pot cumpăra și cum se pot vinde carnete cu certificate.
Toate aceste informații le găsiți în ultimul număr din săptămînalul
Capital Săptămînal economic financiar
Revista poate fi găsită la chioșcuri și la toți difuzorii particulari.
CUMPĂRAȚI CAPITAL ASTĂZI!

Societatea "Service SOCOM" Iași

a deschis un magazin de comercializare a cărnii, derivatelor și preparatelor din carne în Șos. Națională nr. 194, bl. D1.
Aici veți găsi cele mai proaspete produse la cele mai avantajoase prețuri.
Vă așteptăm!

Desertul ideal pentru familia dumneavoastră.
Cadoul ideal pentru prietenii dumneavoastră.
iceberg
Cremă glasată
Foncream
Crème glacée

Conține: arome naturale (sau fructe), zahăr, grăsimi, emulgatori, antioxidatizatori. Păstrată la -18°C termen de garanție 12 luni
S.C. "International Impex" S.R.L. Iași
Produs al societății Internațional Impex S.R.L.Iași
tel.,fax:098/116209

IULIUS
6600 Iași Str. Sărărie nr.6
Tel/fax 004-098-116118
Tel. 004-098-118704
Firma IULIUS prin magazinele sale din
Str. Anastasie Panu
Bd. Ștefan cel Mare și Sfînt
oferă:
HAINE DE PIELE
MAROCHINĂRIE
ÎNCĂLȚĂMINTE

În Azerbaidjan situația se agravează

■ *În timp ce luptele dintre azeri și armeni continuă în sud-vestul țării, Iranul face manevre militare la granițele sale cu Armenia și Azerbaidjanul*

Pînă în prezent, Turcia nu a dat nici o declarație oficială dar, se pare, guvernul de la Ankara a autorizat sporirea activităților sale militare în apropierea granitei cu Armenia. Joi seara, Consiliul pentru Securitate Națională a anunțat introducerea unor măsuri suplimentare, menite să contribuie la menținerea păcii și stabilității în regiune.

Agenția de știri semi-oficială "Anatolia" a relatat că avioane turcești au efectuat zboruri de recunoaștere în nord-estul țării și că trupele aflate la granița cu Armenia au fost întărite cu noi efective. Potrivit mai multor ziariști aflați în estul Turciei, și citați de BBC, trupe aparținînd Armatei a 3-a turce s-ar deplasa către granițele cu Armenia și Iranul, dar relatările lor încă nu au fost confirmate.

Joi, purtătorul de cuvînt al guvernului turc declarase că întărirea dispozitivului trupelor iraniene de-a lungul granitei cu Azerbaidjanul amenință să atingă un nivel de la care stabilitatea în zonă este periclitată. Potrivit unor știri parvenite din zonă, motivul care a determinat Iranul să-și deplaseze trupe la granița cu Armenia este acela de a descuraja continuarea ofensivei forțelor armene împotriva celor azere. Moscova a avertizat, însă, categoric, Teheranul împotriva oricăror incursiuni dincolo de granița sa cu Azerbaidjanul. Se relatează, de asemenea, că, la cererea guvernului de la Erevan, au fost trimise trupe ruse la granița dintre Armenia și Turcia.

Deocamdată, guvernul turc insistă că Ankara se află în permanentă legătură cu Teheranul, precizînd că Turcia face Armenia răspunzătoare de situația tensionată din regiune. Atît Turcia, cît și Iranul ceruseră Erevanului să renunțe la ceea ce ele au numit "politica agresivă, dusă de Armenia împotriva Azerbaidjanului".

Iranul se pregătește să instaleze aproximativ 50.000 de corturi pe teritoriul Azerbaidjanului, pentru a adăposti aproape 200.000 de refugiați azeri, care se îndreaptă spre frontiera iraniană. a anunțat, duminică, președintele Asociației Semilunii Roșii iraniene, seifollahul Vahid Dastdjerdi, citat de AFP. Această acțiune este consecința unei cereri formulate la sfîrșitul lunii august de guvernul de la Baku, vizînd înființarea unor tabere de refugiați la frontiera cu Iranul. În mai multe rînduri, autoritățile de la Teheran și-au manifestat teama ca exodul refugiaților să nu amenințe securitatea frontierei azero-iraniene.

Revista britanică "The Economist" a împlinit 150 de ani

■ deși are un tiraj de doar 500.000 exemplare, 400.000 se vînd în străinătate

De un secol și jumătate, revista "The Economist" promovează în toată lume cauza liberalismului în economia de piață. Revista a fost lansată în 1843 de către un om de afaceri, James Wilson, al cărui crez erau realismul, raționea și progresul. Și astăzi, pe prima pagină a fiecărui număr apar cuvintele: "«Economist» a apărut prima oară în septembrie 1843 pentru a lua parte la greaua luptă dintre inteligența care duce înainte și ignoranța care frînează progresul".

Hotărîrea cu care a promovat economia de piață și liberalismul i-a adus revistei "Economist" mulți prieteni în lumea întreagă. Tirajul revistei nu e mare totuși: puțin peste 500.000 de exemplare în Marea Britanie și străinătate. Doar o jumătate de milion de exemplare deci, dar o jumătate de milion cu mare influență fiindcă a devenit lectură obligatorie pentru foarte mulți oameni de afaceri și politicieni de frunte, iar numărul cititorilor din străinătate e mai mare decît cel din Marea Britanie: peste 4/5 din tiraj se cumpără de fapt în străinătate.

Pentru că se adresează unor astfel de cititori, și nu unei audiențe de masă, revista își permite să fie oarecum elitistă. Într-o recentă reclamă, deasupra cuvintelor "The Economist" se putea citi: "Te simți singur în vîrful ierarhiei, dar cel puțin ai ceva de citit".

Tonul revistei, sugerînd o convingere nestrămutată că are mereu dreptate, ar putea suna uneori superior sau arogant. Editorialele sale sînt pline de afirmații îndrăznețe, fără note de precauție. Rareori se pot găsi în concluzii cuvintele "poate" sau "e probabil", iar poziția politică a revistei îi poate scoate din sărite pe unii cititori. În chestiunile economice e o poziție dogmatic de dreapta. Uneori, "Economist" a sprijinit cauze îndoielnice și s-a opus unor cauze nobile. Spre exemplu, s-a opus acordării dreptului de vot femeilor și a sprijinit intervenția americană în Vietnam. Dar, pe de altă parte, s-a opus cu consecvență pedepsei capitale și a apărat mereu libertățile civile.

O caracteristică neobișnuită a revistei este că articolele sale nu sînt semnate. "Este un lucru bun", spune și astăzi conducerea revistei, "fiindcă asta încurajează colaborarea între comentatori". **(după BBC)**

Șomajul scade în SUA și crește în Belgia

■ *cu toate acestea, economia americană încă se mai află în recesiune*

Rata șomajului în SUA a fost în luna august de 6,7 la sută - cea mai scăzută din ultimii doi ani în această lună de vară, relevă un raport ai Ministerului Muncii, dat publicității la Washington.

Potrivit raportului, citat de agenția Kyodo, totalul forței de muncă americane a fost în luna august de 119,71 milioane persoane, dintre care 8,66 milioane au fost șomeri.

Cu toate acestea, economia americană nu a reușit încă să depășească recesiunea cu care se confruntă de circa doi ani.

Numărul șomerilor înregistrați oficial în Belgia la sfîrșitul lunii august a fost de 591.665, în creștere substanțială față de aceeași perioadă a anului trecut, cînd se înregistrau 505.814 șomeri.

În prezent, șomajul afectează 14,1 la sută din totalul populației active a Belgiei, informează agenția Reuter, citînd un raport al Institutului național de statistică, dat publicității la Bruxelles.

Saddam Hussein decide remanierea guvernului

Președintele Irakului, Saddam Hussein a numit, duminică, un nouă guvern al țării, sub conducerea fostului ministru de Finanțe, Ahmed Hussein al-Khodair, alcătuit din 23 de membri, dintre care cei șapte însărcinați cu problemele economice fac parte pentru prima oară din cabinet, informează AFP. Într-o tentativă de a-și consolida regimul, amenințat de embargoul internațional și de valul contestatar din țară, Saddam Hussein încearcă să reînnoiască "contractul de încredere" cu unii lideri puternici din Irak. Noul premier, membru al partidului de guvernămînt Baas, și-a făcut intrarea în scena politică la sfîrșitul războiului din Golf, ca ministru de Externe în cabinetul Hamadi, apoi ca ministru de Finanțe în cabinetul al-Zubaidi, funcție pe care o

cumulează în continuare, pe lîngă cea de prim-ministru. Portofoliile cheie și-au păstrat ocupanții. Este vorba de vicepremierul Tarik Aziz, considerat "omul de legătură" cu Națiunile Unite și de miniștrii Apărării, de Externe, de Interne și al Culturii și Informațiilor.

Încotro bat vînturile

Poligonul nuclear al Chinei este prea aproape de Kazahstan

■ chinezii susțin însă că vînturile nu bat spre Kazahstan

Într-un comunicat al autorităților de la Beinjing se subliniază că poligonul pentru experiențe nucleare al Chinei nu reprezintă nici o amenințarela adresa Kazahstanului, țară care a cerut inițierea unor măsuri comune pentru eliminarea efectelor testelor nucleare. Declarația chineză este un răspuns la disensiunile create de remarcile făcute la 30 august la Alma Ata de președintele cazac Nursultan Nazarbaev. În declarația chineză se relevă că nu există nici un motiv de îngrijorare pentru Kazahstan, dat fiind că vînturile din zona poligonului de experiențe nucleare dela Lobnor, în provincia Xinjiang (nord-vestul Chinei) nu se îndreaptă în direcția Kazahstanului.

Scrisoare adresată de președintele Clinton către nouă țări arabe, în favoarea acordului de pace dintre Israel și OEP

■ *acestea sînt: Siria, Iordania, Tunisia, Liban, Arabia Saudită, Kuweit, Yemen, Maroc și Egipt*

Președintele Bill Clinton a adresat o scrisoare, vineri, conducătorilor a nouă țări arabe cerîndu-le să-și exprime public sprijinul față de acordul între Organizația pentru Eliberarea Palestinei (OEP) și Israel, privind autonomia palestiniană într-o parte a teritoriilor ocupate, a afirmat la Miami o înaltă oficialitate a Administrației americane, care a dorit să-și păstreze anonimatul.

Cele nouă state arabe sînt cele trei țări care participă din octombrie 1991 la convorbirile de pace cu Israelul (Iordania, Liban și Siria), trei țări din golf (Arabia Saudită, Kuweit și Yemen), precum și trei state din Africa de Nord (Egipt, Maroc și Tunisia).

În aceste mesaje, președintele Clinton reafirmă angajamentul său personal în favoarea unui acord de pace, subliniind "sprijinul ferm" față de acest acord, semnat în luna august de către Israel și centrala palestiniană și care prevede instaurarea unui regim de autonomie în fîșia Gaza și orașul Ierihon (Cisiordania ocupată), a precizat oficialitatea americană agenției France Presse.

Deși documentele secrete ruse îl acuză

Wojczech Jaruzelski, fostul lider comunist al Poloniei, susține că este nevinovat

■ *în 1981, el ar fi instituit Legea marțială pentru a împiedica intrarea rușilor în*

Ani de zile, generalul Wojczech Jaruzelski le-a explicat compatrioților că a impus Legea marțială în decembrie 1981 spre a evita o iminentă invazie sovietică în Polonia. Însă documentele înmînate săptămîna trecută lui Lech Walesa de președintele Rusiei, Boris Elțîn, aflat în prima sa vizită oficială la Varșovia, arată contrariul. Texte inedite, procese verbale ale întrunirilor Biroului Politic Sovietic din perioada respectivă sub conducerea lui Mihail Suslov dezvăluie că generalul Jaruzelski însuși le-a cerut sprijin militar sovieticilor, dar aceștia au refuzat, sfătuindu-i pe liderii comuniști polonezi să restrîngă rezistența mișcării sindicale "Solidaritatea" prin mijloace proprii.

Cade astfel teza generalului Jaruzelski potrivit căreia Legea marțială a fost impusă din patriotism, spre a evita vărsările de sînge ce ar fi urmat unei invazii a trupelor sovietice împreună cu celelalte armate ale Tratatului de la Varșovia.

Revelator este un proces verbal al Biroului Politic sovietic din 10 decembrie 1981, cu 3 zile înainte de decretarea Legii marțiale poloneze, în care este transcris următorul pasaj: "Jaruzelski a declarat că dacă forțele poloneze nu vor putea face față singure rezistenței opuse de mișcarea «Solidaritatea», atunci tovarășii polonezi contează pe ajutorul celorlalte țări comuniste prin intervenția forțelor armate pe teritoriul polonez. Biroul Politic a respins propunerea tovarășului Jaruzelski, insistînd ca polonezii înșiși să zdrobească «Solidaritatea»".

Într-un alt pasaj, procesul verbal sovietic consemnează poziția lui Iuri Andropov, fost președinte al URSS, pe atunci șeful KGB-ului: "Sîntem neliniștiți de situația din Polonia, dar în ceea ce privește Operațiunea I (Legea marțială), ea trebuie să fie în exclusivitate decizia tovarășilor polonezi, indiferent ce vor decide ei să se întîmple.

Aflînd despre aceste dezvăluiri, generalul Jaruzelski a comentat că procesul verbal din 10 decembrie 1981 este un fapt, dar există alte documente sovietice, încă secrete, care ar ascunde adevărul. Realitatea este că, din toate cele 10 procese verbale aduse de Elțîn la Varșovia, rezultă pregătirea de către Jaruzelski a Legii marțiale, în timp ce îi informa și pe sovietici de stadiul pregătirilor, culminînd cu cererea lui de a fi ajutat cu forțe militare din celelalte țări comuniste invitate pe teritoriul Poloniei. Este greu de imaginat alte documente ce ar putea anula claritatea acestor dovezi. **(după RFE/RL)**

Probleme administrative în Orientul Mijlociu

Poliția în Teritoriile Ocupate va fi formată din militanți OEP

Ordinea publică în teritoriile ocupate va fi asigurată de arabi, în conformitate cu prevederile acordului privind autonomia palestiniană, a declarat liderul palestinian Faisal Husseini, citat de Reuter. Astfel, pentru constituirea poliției din teritoriile ocupate vor fi necesari 20-30.000 oameni, dintre care o jumătate vor proveni din rîndul luptătorilor palestinieni care trăiesc în prezent în afara granițelor fîșiei Gaza și ale Cisiordaniei. Israelul a declarat că își va asuma sarcina securității generale pe parcursul primei perioade de autodeterminare, dar ordinea internă în Gaza și Ierihon va fi asigurată de palestinieni. Husseini a mai declarat că speră ca forțele de securitate israeliene să coopereze cu cele palestiniene pentru a-i controla pe cei ce vor să saboteze eforturile de pace, de orice naționalitate ar fi ei.

Societatea SOMACO Prefabricate Iași,

execută la prețuri avantajoase următoarele:

- case, vile, sedii firme, organizări de șantier, orice alt gen de construcții (de remarcat că la aceste lucrări societatea noastră poate folosi elemente prefabricate la prețuri foarte avantajoase, rămase în stoc);
- construcții de cabine spațiale (vile, case, mini-hoteluri);
- lucrări de monumente funerare;
- orice tip de prefabricate din beton;
- lucrări de reparații construcții, cît și instalații sanitare, termice, electrice.

Doritorii se pot adresa direct la sediul societății, Serviciul Producție sau la telefon 133468, int.172, 118

Capital Săptămînal economic-financiar

Compania de Publicitate NORD-EST

Revista "CAPITAL", săptămînalul economic și financiar cu cel mai mare tiraj din țară - 60.000 exemplare, inițiază publicarea unor suplimente lunare dedicate țărilor cu care România întreține strînse relații economice și comerciale.

Pe 30 septembrie dedicăm acest supliment Germaniei, principalul partener comercial al României.

În acest scop, vă facem cunoscut că punem la dispoziție spațiu publicitar firmelor interesate să apară în acest supliment special. Deoarece spațiul este limitat la patru pagini de ziar, am dori să ne comunicați intenția dumneavoastră în cel mai scurt timp, în vederea încheierii unui contract ferm.

Relații și comenzi la sediul Companiei de Publicitate NORD-EST Iași, Str. Smîrdan nr. 5, tel. 17.25.57, fax. 14.45.77

CAFEAUA DE DIMINEAȚĂ

Țiganii judecați de la distanță și cunoscuți în intimitate

Aurel LEON

Nu există zi lăsată de la Dumnezeu să nu citim prin ziar o nouă ispravă a țiganilor și să nu ne lovim de impertinența lor în activitatea noastră curentă. Pe cît de fricoși și lași sînt individuali, pe atît de periculoși sînt în grup. Așa a fost din vremuri străvechi, așa e și azi. Partea curioasă e că sînt singurul popor care, deși inteligent și talentat, nu s-a asimilat cu populația autohtonă. Cei care ajung prin talent sau prin cine știe ce șansă la poziții înalte, se consideră ieșiți din etnie și privesc în urmă cel mult cu romantism. Nu cunosc decît încercări sporadice de a se trezi în acest popor alte ambiții decît a trăi liber și să cînte. Cine mai știe azi că violonistul George Voicu sau baritonul Herlea sînt la origine țigani? În schimb, Ohanesian rămîne armean. Prin anii 35-36, am fost prieten cu Gh. Lăzurică, acordor de piane. Era țigan și lupta pentru a organiza într-un fel țiganii stabili, cu meserii sigure. Lăzurică susținea că țiganii nomazi sînt într-o stare de sălbăticie care nu poate fi domesticită. Lăzurică absolvise gimnaziul și apoi Conservatorul din Iași, clasa de pian. Provenea dintr-o familie de fierari, cu atelierul la Podul de fier în Tg. Cucului. Tînărul Lăzurică spunea că în orășelul Frederich Mistek din Cehoslovacia, este un țigan licențiat în litere care editează o revistă bilunară în limba țigănească. Are o mie de abonați din toate țările. În această revistă, Lăzurică a publicat un studiu despre țiganii din Moldova, existenți aici de pe vremea lui Alexandru cel Bun. Aduși ca fierari și potcovari, ei au devenit pămînteni, intrînd în rîndul robilor de moșii. Unii boieri au făcut copii cu țigăncile de curte. Copiii născuți astfel au ajuns în ranguri. Răzvan Vodă ajuns pe tronul Moldovei (Ștefan Răzvan - 1595), dat în istorie cu filiație necunoscută, era țigan.

Trebuie remarcat că țiganii sînt născuți să fie nomazi și veșnic răzvrătiți. Îmi povestea un marinar român că mergea pe o șosea de lîngă țărmul olandez, împreună cu colegii de vas. Înaintea lor mergea o căruță de țigani nomazi (lăieși). "Parc-ar fi de la noi", zise unul. Țiganii aud vorbă românească. Se reped la marinar: "Chiar așa, boierule, sîntem din România". "Și unde mergeți?" "Cît o ține uscatul, să vedem și noi lumea!" Eram cu doi colegi într-un mare magazin din Viena. Vorbeam între noi românește. Deodată am fost înconjurați de niște țigănuși. "Și noi, tot români! se prezentă unul. Sîntem țigani. El e din Bulgana, celălalt din Ungaria, mergem în Germania la rude!" "Aveți pașaport?" "Nu-i nevoie, mergem pe blat!". E cunoscută gluma cu țiganul care a cerut pașaport. De la miliție i-au tot spus să aștepte. După vreo două luni, i se spune: "Ți-a venit aprobarea, putem să-ți facem pașaportul." "Vă mulțumesc, răspunse țiganul, dar nu mai am nevoie. Între timp, am fost și-am și venit!" Ăștia sînt țiganii, nu pot fi ținuți în loc, nici legați.

Cînd pătrunzi în viața lor tribală, îți dai seama că se conduc după legi nescrise dar respectate cu sfințenie. De pildă, am citit zilele acestea în "Monitorul" că un țigan și-a cumpărat logodnica, o fată de 14 ani, cu cinci sute de mii lei, bani plătiți bunicii fetei. După datină, mirele primește în schimb, la facerea tîrgului, o lulea, un chimir și o pungă pentru mahorcă. Schimbul darurilor acceptat, e egal cu logodna. Dar și mireasa are o zestre cu salba de aur, îngropată într-un anumit loc. Înainte de confiscarea salbelor de Ceaușescu, ele erau purtate la vedere. Acum însă ele sînt negociate numai prin vînzarea pontului. Mirele primește zestrea și începînd din clipa respectivă, poate merge s-o dezgroape, în prezența bătrînilor care garantează trocul. A denunța locul unde se află aurul e o crimă care se pedepsește aspru. S-a întîmplat un asemenea caz, acum vreo 5 ani, cînd miliția a obținut vreo 8 kg de aur, în cauză aflîndu-se țiganii din Ciurea și o altă comunitate din Bîrlad. De atunci, se pîndesc reciproc. Acum vreun an, țiganii din Bîrlad aveau nevoie de un consult medical. Nu-l puteau însă aduce pe bolnav la Iași de frica celor de la Ciurea care l-ar fi omorît. Atunci, au plătit pe prof. dr. Pendefunda să se deplaseze la Bîrlad, spre a vedea bolnavul.

Ce se întîmplă, însă, cînd sînt doi pretendenți la mîna fetei? Atunci operează legea selecției naturale. În fața șatrei, între corturi se alege o arenă și un arbitru. Cei doi se luptă cu cuțitele sau cu bîtele pînă ce cade unul, ucis. Cadavrul e ascuns, șatra ridică corturile și undeva în cîmp, cadavrul e îngropat. Cu legămînt, nimeni nu știe nimic. Criminalul e judecat de sfatul bătrînilor și condamnat la 50 sau 100 de lovituri de gîrbaci. Apoi, legat în lanțuri e ținut închis într-un covîltir de căruță timp de trei zile fără mîncare, numai cu apă. După ispășirea pedepsei, încep pregătirile de nuntă.

Fanfaroni din fire, obișnuiți să sufere de mici, cînd sînt botezați în zăpadă, țiganii fac totul la modul exagerat. Vorbesc tare, parcă s-ar certa, petrecerile lor sînt adevărate chiolhanuri. În interiorul șatrei, sînt foarte ordonați, nu ies din cuvîntul bulibașei: "Haordea! oftache dabuleche, dabuleche bulibașa!" De pildă, cei din Ciurea îl au șef pe Ferdinand Stănescu. A fost, pe semne, un bulibașă mare numit Stănescu și de atunci toți sînt nepoții lui.

Cu prilejul unei șezători literare la Focșani am cunoscut un activist cultural, profesor, care era țigan. O noapte întreagă ne-a delectat acel profesor cu folclor țigănesc autentic. Pe lîngă ce ne-a cîntat acel profesoraș oacheș, "Cîntecele țigănești" de Miron Radu Paraschivescu sînt palide. Deci, țiganii au o lume a lor, o trăire spirituală și o viață interioară foarte interesante. Atunci cînd se găsește calea comunicării cu etnia lor autentică se obțin rezultate precum cele de la Teatrul Țigănesc din Moscova. Totul e să se pornească de la organizarea internă a comunităților țigănești. Să fie desemnat prin vot în mod oficial un bulibașă, care să răspundă în fața autorităților de toate acțiunile gloatei. Toți îmbogățiții peste noapte care se declară "regi" și "împărați" ai țiganilor, confecționîndu-și coroane din aurul comunității, dacă cu adevărat doresc binele supușilor, să treacă la acțiunea de acomodare a etniilor cu societatea în care sînt obligați a conviețui. Să poată cita și ei o "colonie" țigănească, ordonată, civilizată, adaptată la condițiile de viață modernă, nu făcînd corturi în casele noi puse la dispoziție, nefiind un element distinctiv. Ce folos că stau cu Aro la marginea șatrei, dacă dorm pe pămînt și își schingiuiesc țîncii ca să poată cerși?

Pe cît de romantici sînt în visele lor, pe atît de barbari în comportamentul colectiv, cînd scot cuțitul și înjurătura. Unul e țiganul în public, fanfaron și agresiv și altul în intimitate, tandru și sentimental, visînd:

"Să vin cu un elicopter
Să-mi urc soția pînă la cer!" ■

La telecinemateca, miercuri, 8 septembrie 1993, ora 21,25, pe programul I

Vincente Minnelli - "Cavalerul nisipurilor" ("The Sandpiple")

Genul comic este dominant în cinematografia nord-americană și se justifică prin preferința tipului nord-american pentru spectacolul de divertisment, pe de o parte, iar pe de altă parte prin sigura lui rentabilitate financiară. O pagină de neegalat, ca valoare artistică, datorată cinematografiei nord-americane, este comedia mută (burlescă, grotescă, farsa cinematografică, slepstick-ul, apoi de situații, de caracter) și, după introducerea tehnicii sonore, comedia muzicală, primul film muzical în întregime sonorizat fiind "Melodiile Broadway-ului" (1929, r. Harry Beaumont, Premiul Oscar pentru cel mai bun film, 1928/1929), fantastică, poetică, satira, vodevilul, sofisticată.

Vincente Minnelli (28.II.1903 sau 1910 sau 1913 - Chicago,1986) este un valoros reprezentant al comediei muzicale. Apărînd de la vîrsta de trei ani în spectacole, este, de foarte tînăr, asistent de fotograf, de unde cultul imaginii, al culorii; din 1915 montează muzicaluri pe Broadway, sub îndrumarea lui Busby Berkeley, de unde știința construcției epice și ingeniozitatea introducerii unor momente muzicale în fluxul povestirii, simțul umorului. Definitorii pentru stilul lui sînt filmele: "Un coltișor în cer" (1943, debut), "Întîlnire la Saint-Louis" (1944), "Un american la Paris" (1951, cinci premii Oscar), "Orchestra ambulantă" (1953), "Gigi" (1958, opt premii Oscar), dar și "Van Gogh" (1956, Premiul Oscar pentru cel mai bun rol secundar masculin, Anthony Quinn și Premiul criticilor new-york-ezi, Kirk Dougias), pentru tensiunea dramatică, pentru ambianța coloristică. Filmul "Cavalerii nisipurilor" (1965), cunoscut la noi și sub titlul "Pasărea nisipului", este un film modest. Atrage numai prezența cuplului Elizabeth Taylor (n. 27.II.1922, Londra, din rezidenți SUA, tatăl său fiind anticar) și Richard Burton (10.XI.1925, Pontrhydfen, Țara Galilor - 1984). Precoce, Elizabeth Taylor joacă teatru elisabetan din copilărie. Deși mică de statură, prin frumusețea ei aristocratică, prin eleganță, prin nuanțele de melancolie, printr-o sensibilitate modernă, dar și prin perseverență și tenacitate, se impune, cucerește. Ca actriță de film debutează în 1943 ("Întoarce-te acasă. Lassie", r. Fred Wilcox). A primit două premii Oscar pentru roluri principale în "Buterfield 8" (1960, SUA, r. Daniel Mann) și "Cui i-e frică de Virginia Woolf" (1966, SUA, r. Michael Nichols). Pentru întreaga sa activitate în arta filmului a primit încă două premii importante, și anume: în 1984 Premiul "Cecil B. de Mille" și în 1986 Premiul special al Societății Cinematografice "Lincoln Center". Întotdeauna a fost foarte refractară la publicitate. O întîmplare amuzantă este aceea din timpul ceremoniei ultimei ei căsătorii cu zidarul Larry Fortenski. Parașutat pentru a surprinde evenimentul, dar camera video nefuncționîndu-i, fotograful Scott Kile Harris a fost prins imediat, predat polației și dat în judecată pentru violarea proprietății private. A fost căsătorită de opt ori cu: miliardarul Nick Gilton, actorul englez Michael Wilding, producătorul de filme Mike Tedd, cîntărețul Eddie Fischer, actorul Richard Burton, de două ori, senatorul John Warner, zidarul Larry Fortenski. Căsătoria cu Richard Burton a fost cea mai furtunoasă, cea mai spectaculoasă din toată istoria Hollywood-ului. Certurile erau frecvente, teatrul de luptă fiind aproape întreaga planetă, și împăcările adevărate spectacole. Semnificativ, căsătoria cu Burton a avut loc, prima, în 1964, la "idele lui martie", după o incendiară idilă în timpul turnărilor la "Cleopatra" (1963, SUA, r. J.L. Manckiewicz). Este autoarea unei cărți remarcată prin simțul umorului, "Elizabeth Taylor spune tot", în 1988. Kitty Kelley, foarte cunoscută și pentru alte monografii, "Jaqueline Kennedy", "Frank Sinatra", "Nancy Reagan", a scris, în 1991, volumul caustic "Elizabeth Taylor". De reținut și monografia lui David Heyman, din 1993, "Elizabeth Taylor". Absentînd de pe platouri aproape zece ani, după mai multe preocupări extra-artistice, printre care și SIDA, în 1992 s-a reîntors la film.

Richard Burton (10.XI.1925, Pontrhydfen, Țara Galilor - 1984) a activat mai mulți ani în teatrul universitar, în repertoriul elisabetan și cel modern. Impetuos, de o puternică vibrație dramatică, cu note patetice și romantice, cu o ținută eroică, a debutat în 1949 cu "Ultimele zile din Dalwin", Marea Britanie, r. E. Williams. Ca stil de interpretare el se înscrie pe linia lui Laurence Olivier și îi urmează, imediat, Peter O+Toole. Încă din timpul activității actoricești de la renumitul teatru londonez "Old Vic" a devenit vedetă internațională. Apoi, la Hollywood. A participat la șase candidaturi pentru Premiul Oscar. O bună monografie a scris Penny Junor, "Richard Burton, o viață, o legendă".

Mircea DUMITRESCU

cotidian de informații
Monitorul

EDITORIAL

Pe ce lume trăim

Dorin POPA

Ceea ce s-a petrecut, ieri, în Parlamentul României dă măsura exactă a ceea ce se petrece, în general, în societatea românească: domnia bunului plac, într-o confuzie absolut buimăcitoare. Ieri, în Parlament, decizia Puterii de a tulbura și mai mult apele a dus la dispute disperate între cele două mari tabere ale legislativului.

Oliviu Gherman - președintele ședinței de ieri - cu, de acum, cunoscuta-i inabilitate politică, a încercat de patru ori să-i dea cuvîntul premierului Văcăroiu, încălcînd astfel procedurile existente. S-a discutat, apoi, îndelung, posibilitatea audierii de către Camerele reunite a generalului Gheorghe Florică. Deși d-lui Nicolae Văcăroiu nu i se dăduse încă dreptul la cuvînt, la microfonul Parlamentului a putut vorbi ministrul justiției - Petre Ninosu - în calitatea de senator. Din cîte știu, un ministru nu poate fi și senator - în același timp - chiar dacă inițial a fost ales. Dar cum, în România, totul este posibil, nimeni nu s-a mai mirat că i s-a permis lui Petre Ninosu să ia cuvîntul ca senator în vreme ce este ministru într-un guvern acuzat de corupție. Pentru ca bîlciul să fie complet și confuzia să atingă cotele dorite de Putere, au intrat în lanțul disputelor și cei doi corifei ai spectacolului parlamentar: Adrian Păunescu și Corneliu Vadim Tudor. Amîndoi - Păunescu și Vadim - și-au dat silința în încercarea de a face în așa fel ca nimeni să nu se mai înțeleagă cu nimeni. Moțiunea simplă, depusă de Opoziție împotriva miniștrilor corupți din actualul guvern, se pare că a speriat totuși puterea care și-a luat măsuri de precauție extraordinare. În acest sens, s-a apelat la puterea judecătorească și la majoritatea parlamentară pentru a acoperi toate faptele murdare ale executivului. Spaima trăită de putere a făcut să crească, în compensație, acțiunile PUNR-ului - un partid poate și mai periculos decît PSDR. De fapt, în toate mișcările Puterii, din decembrie '89 și pînă acum, se poate vedea o continuă fugă de adevăr, o continuă dorință de a acoperi, pe rînd, diverse lucruri bănuite de întreaga opinie publică, dar niciodată discutate, dezbătute pe față. Puterea actuală din România a avut mereu, după decembrie '89, ceva de ascuns, ceva de tăinuit, ceva murdar și de nespălat la lumina curată a zilei. Și pentru asta, Puterea nu a avut, niciodată în ultimii ani, voința politică și tăria morală de a face exact pașii necesari spre propășirea țării noastre. S-au preferat, cînd s-au inițiat reforme democratice, pașii mici, tocmai pentru a nu deranja prea tare mecanismele existente și pentru a nu ieși, cumva, la iveală ilegalitățile prin care Puterea s-a instalat. Președintele Ion Iliescu a mers pînă acolo, încît a numit la conducerea TVR un om compromis și cu totul antipatic, așa cum este Paul Everac, numai pentru a abate către Televiziune antipatia care se îndrepta spre Cotroceni. Președintele Iliescu a învățat destul de repede să conducă în același stil cu predecesorul său în absența cenzurii. Bruiajul informațional practicat de putere și încurajarea oricărui demers publicistic - oricît de aberant - a făcut repede ca orice dezvăluire să nu mai aibă nici un fel de însemnătate pentru simplul cetățean. Așa că, deși cenzură nu mai există, efectul oricărei incriminări publicistice este înlăturat. Tot mai mulți cetățeni români resimt acest lucru ca pe un handicap insurmontabil. Nimeni nu se mai simte ascultat, nimeni nu mai poate să creadă că are vreun cuvînt de spus. Chiar și grevelor li s-a găsit ac de cojoc. Această vorbire la bec, alăturată lipsei, pentru cei mai mulți, a oricărei perspective de viitor, a dus, cum era și firesc, la o scădere teribilă a tonusului general al populației României. Orașele României sînt pline de oameni blazați, de oameni loviți de lehamite și silă. Lumea în care trăim este lipsită de bucurie, de proiecte și de viitor. O lume plictisită și obosită este mai ușor de condus și de manevrat. Oamenii atinși de lehamite nu mai reacționează la nici o aberație. Nici măcar la corupție. ■

Din scrisorile, telefoanele și audiențele zilei

■ **D-na GEORGETA POPESCU, str. Arcu nr.7 Iași**, se referă într-o documentație la pretențiile familiei Mihai și Anica Corbu din Rediu-Ruginoasa, Iași față de drepturile pentru pămînt ale familiilor V. Zavate (părinții petentei) și Iordache V. Rotaru ("Monitorul" din 22 aug. 1993).

Dincolo de biletele emise de d-nii de la Prefectură ori de la Consiliul Județean, date uneori în necunoștință de cauză către primăria Ruginoasa, induși în eroare de un testament invocat de Anica M. Corbu, iată, corect, cum stau lucrurile.

Dl. Mihai Anica Corbu a fost înfiat în 1958 de către Gheorghe și Anica Corbu. Anterior, în actul de vînzare-cumpărare nr. 552 din 3 mai 1947, autentificat, ei au vîndut "8 ari și 95 centi ari ori 5 prăjini" lui V. Zavate, loc casă - grădină în vatra satului Rediu, iar prin actul 425 din 10 noiembrie 1948, autentificat, au vîndut - prin mandatar - 0,50 ha (28 prăjini) tot lui V. Zavate. Cît privește pe Gheorghe V. Rotaru, acesta a primit de la Gheorghe C. Corbu 97 ari și 56 centi ari, iar 53 ari și 70 centi ari au fost dați nepoatei bătrînului, Ileana C. Roșu, în baza testamentului din 5 mai 1955, înregistrat sub numărul 262/22 la Notariatul de Stat Pașcani. Cu alte cuvinte, suprafața de teren, invocată ca aparținînd soților Anica și Mihai Corbu pe baza unui testament, era deja înstrăinată de foștii proprietari, situație care reiese și din sentința civilă nr. 2355 din 28 aprilie 1992 a Judecătoriei Pașcani.

Căzînd aceste pretenții ale Anicăi Corbu, își pierd valabilitatea și fabulația cu privire la Primărie și la dl. Benone Cobzaru, lucrător de poliție la Ruginoasa, față de care ne cerem scuze.

■ **DI. IORGU AVASILICHIOAIEI, str. Simion Bărnuțiu nr. 43 bis, opinează că filiala Iași a PROPACT trebuie să-și selecteze atent obiectivele pentru protejarea eficientă a proprietarilor de teren. A vorbi la 20 august despre necesitatea înființării unor camere agricole "în cît mai multe localități" ("Monitorul", 21 august) ca despre o inițiativă a PROPACT, cînd acestea erau constituite încă de la 9 august prin Ordonanță Guvernamentală - și în toate localitățile țării - este un act de dezinformare, de bîjbîire în căutarea obiectivului muncii, situație care convine puterii.

Reducerea fiscalității la sate și redarea pămîntului aderaților proprietari ar fi obiective de bază ale muncii PROPACT Iași, susține dl. Avasilichioaiei.

■ **DI. ALEXANDRU TOMȘA, b-dul N. Iorga nr. 61** este posesor al telefonului nr. 133036, care, interesant, e singurul din bloc nici nu primește, nici nu face apel. A telefonat la deranjamente, la masa de verificare, la conducere și toți i-au răspuns că ar fi o... cădere. Că se fac verificări. Că se rezolvă.

Pînă acum, însă, căderea nici n-a fost verificată, nici n-a fost rezolvată, iar telefonul 133036 încă nu face apel.

A mai rămas ca dl. Tomșa să vadă ce va spune factura de la telefoane pentru perioada cînd a fost înregistrată... tăcerea. Dar dacă n-a fost consemnată? Pentru mîngîierea dvs. vă informăm că nici la "Monitorul" interioarele nu fac apel. Dar dacă se strigă pe sală și ridicăm receptorul auzim vocea și putem comunica. Deci, ceva mai bine, decît la dvs!

■ **DI. GABRIEL POTOROACĂ, str. Crișului nr. 41**, preluînd ideea din scrisoarea sătenilor din Lunca Cetățuii, comuna Ciurea, intitulată "Ne-am săturat" și publicată în "Monitorul" din 3 septembrie la rubrica "Ultimul vagon poștal", întreabă încă o dată: "De ce un țigan care nu știe carte are carnet de conducere?" Și dacă țiganul nu știe carte dar are carnet de conducere, cum explică cei de la Poliție, că sînt atîția ingineri, medici, economiști, oameni tineri care și-au ros coatele pe băncile școlilor, dar "cad" nu la conducerea în poligon ori pe stradă în oraș, ci chiar în sala de completare a formularelor cu chestionarul tematic, în timp ce țiganul... reușește?!

"Ce-ar fi, d-lor de la Poliție, dacă, beneficiind de transparența vorbită, ați organiza un test așa cum se face la autobaze, cuprinzîndu-i pe toți analfabeții ori semianalfabeții care conduc autoturismele cu miros specific în caroserie și i-ați supune, chiar în fața noastră, unui test de completare a formularelor "capcană" demonstrîndu-ne neculpabilitatea dvs.? Bat la ochi, d-lor, se vede cît de colo, că la mijloc răspunsul l-a dat... banul", conchide cititorul.

Iată, d-lor din Lunca Cetățuii, un ecou deocamdată de la un cititor care rămîne tot cu întrebările. Răspunsurile credem că trebuie să le dea examinatorii de la Poliție - și nu numai cei din județul Iași.

■ **D-na ADELA BARBIUC, Ruginoasa Iași**, are vîrsta de 49 ani, iar potrivit legii 80/1992 pentru stabilirea pensiilor pentru agricultori are recunoscuți 12 ani vechime pînă la 1.07.1992 în asigurările sociale ca urmare a volumului de muncă depus în CAP. Întreabă care este cuantumul lunar al contribuției de asigurări pe care trebuie să-l achite în viitor, unde să-l depună și ce acte trebuie să întocmească pînă la pensionarea sa.

Luînd legătura cu Oficiul de Pensii pentru Agricultură, D-na Genoveva Siminiuc ne-a precizat următoarele: În perioada aceasta, la fiecare comună există un angajat de asigurări căruia trebuie să vă adresați pentru completarea unei cereri tip. Acesta vă va întocmi un carnet de asigurare, în două exemplare, care ulterior va fi verificat la Casa de Pensii, iar un exemplar vi se va restitui și pe care vi se va nota numărul de cont în care veți depune lunar contribuția de asigurări sociale la unitatea bancară, ori CEC-ul indicat pe contract. Așa cum am arătat și în "Monitorul" din 10 august, la aceeași rubrică, răspunzîndu-i d-lui Vasile Isachie, dvs. aveți obligația să achitați o contribuție în cotă de 7% a supravenitului mediu lunar asigurat.

Venitul mediu lunar asigurat, potrivit legii, nu poate fi mai mic decît jumătate din salariul de bază minim brut pe țară, reglementat la data achitării acestei contribuții. Cum acum salariul de bază minim brut este de 30.000 lei, cota de 7% din 15.000 lei însumează 1050 lei ce trebuie s-o depuneți lunar drept cotă de asigurare. Cînd salariul minim brut va suferi modificări, același lucru se va întîmpla și cu cota dvs. de asigurare - scăzînd ori sporind.

În plus, potrivit legii, asiguratul beneficiază de anumite facilități în caz de pierdere a capacității de muncă ori de îmbolnăvire, de deces a asiguratului, ori a unui membru al familiei.

Esențială însă, rămîne pensia. În condițiile actuale, dvs. avînd 12 ani cotizați la care se vor adăuga încă 8 ani pînă la împlinirea vîrstei de 57 de ani pentru pensionare, înseamnă că vă revine, corespunzător celor 20 de ani vechime, o pensie lunară de 7.200 lei - pensia maximă pentru 25 de ani, femeile, fiind acum de 9.000 lei lunar.

Menționăm că la data încheierii asigurării vi se va elibera un carnet de asigurări după ce veți depune 125 lei costul acesteia.

Ion N. OPREA

ultimul vagon poștal

Răspunsul l-ați dat, dar întrebările persistă

În "Monitorul" de sîmbătă, doi inspectori de la Primăria Iașului, un șef de serviciu și inspectorul de specialitate, arhitect Roica Buliga și dl. Ștefan Primus, au răspuns locatarilor din Asociația Arcu nr. 25 cum s-a făcut de-a dispărut locul de joacă pentru copiii din cartier. Un răspuns dat novicilor, neavizaților.

Deci autorizația de construcție pentru garajul d-lui Virgil Scînteie a fost întocmită și eliberată în 1990, cu aprobarea organului colectiv, dar pe răspunderea cui? Beneficiarul, dl. Scînteie, avea o obligație înainte de a se apuca de construit: să devieze conducta de gaz metan pentru care are avizul Regionalei Gaz Metan. Cît este valabil avizul și ce se întîmplă cînd nu-l respecți? În legătură cu avizul Romgaz, știm că există adresa 3278 din 28.04.1992 semnată de dl. inginer Ștefan Ștefura, prin care i se comunică d-lui Scînteie "că-i revine sarcina urgentă (ca la ședințele de partid - n.n.) de deviere a conductei aeriene de gaze pentru preîntîmpinarea unor eventuale scurgeri de gaze care nu pot fi detectate de personalul Regionalei de Gaze", dar la 28 martie 1990, data obținerii autorizației, o fi fost și altă avizare? Și dacă a fost în 1990, cum de nu s-a respectat, repetîndu-se avizul în 1992? Pentru un branșament la bucătărie ori pentru deconectarea aragazului în vederea curățeniei ori a reparării sîntem avertizați prin ziare că lucrarea se execută de specialiști, iar pentru "devierea unei conducte" se dau doar avize - sarcini? Dacă nu au existat interese obscure ori favoritisme, de ce Regionala n-a procedat la întocmirea devizului de deviere a conductei, la executarea efectivă a lucrării cu încasarea costului de la posesorul autorizației? A devia o coloană de gaz metan e o treabă de specialist și trebuie supravegheată, ea nu este facultativă. Dar ce au făcut specialiștii de la Primărie care au pus umărul la eliberarea și aprobarea autorizației cînd au văzut că nu se respectă condițiile stabilite în documentul respectiv? Neîncadrarea în prevederile autorizației de construcție, neîndeplinirea obligațiilor din avizările primite, prevăzute de Legea 50/1991, nu-s imputabile tocmai inspectorilor de la Primărie care ne răspund întrebărilor?

Surprinde și partea de răspuns referitoare la construcția executată de cetățeanul Constantin Palade și nu putem să nu întrebăm cum se explică onorarea în întregime a drepturilor cuvenite ginerelui și socrului într-o cauză care vizează domeniul public, în timp ce în Iași zeci și zeci de familii își așteaptă ziua punerii în posesie tot pentru terenuri care fac obiectul Legii 18/1991? C. Palade este singurul care a donat teren Primăriei? Alții au "donat" ori au fost expropriați și nimeni nu mișcă un pai pentru ei. În cazul terenului închiriat de C. Palade s-au respectat condițiile de licitație, știindu-se că asociația de locatari avea realizată o investiție pe terenul respectiv - aparatele de joacă pentru copii - un anumit punctaj în plus, datorită acestei situații, la începerea procedurii?! Acum, pentru că am ajuns aici, cine dintre dvs. se ocupă de conservarea aparatelor din fostul parc de joacă pentru copii, cum au fost compensați de Primărie cei care au trudit și le-au procurat și montat? Distrugerea chiar și a unui singur copac înseamnă nimic, nu se sancționează contravențional.

În strada Miroslava nr. 5, veteranului de război Mihail Costandache, care a fost disciplinat, și la porunca fostului primar Ioan Manciuc și-a retras gardul, redînd străzii circa 87 mp, i-a fost ocupată suprafața abuziv de către cetățeanul Constantin Carp, care tot pe conducta de gaz metan și-a construit un garaj din bloc monolit de beton, înconjurat cu gard. Alături, același lucru l-a făcut și un alt vecin. Tot pe terenul d-lui Costandache. Proprietarul a scris la Primărie, a depus schițe de plan, s-a adresat redacției "Monitorul". I s-a răspuns că are dreptate și să aștepte întoarcerea din concediu a inspectorului de specialitate Ștefan Primus, care a avizat construcțiile. Iată că dl. Primus a revenit din concediu, semnează răspunsuri către ziare, dar nu rezolvă fondul.

Cînd, d-le Ștefan Primus, vor fi degajate conductele de gaz metan din Arcu nr.25 și Miroslava nr.5 pe care sînt construite garaje care pot deveni pericol public în zonă? Iar pentru că memoria primarului Ioan Manciuc vi-i scumpă, de ce i-o respectați în cazul cetățeanului C. Palade și nu o faceți și pentru dl. Mihail Costandache, care nu așteaptă împroprietărirea Primăriei, ci doar terenul său pe care îl are din moși-strămoși?

Nu sîntem nici naivi, nici ființe bune de manipulat, cum cred ori ar vrea unii să fim. Să ne respectăm reciproc, să fim specialiști, dar mai întîi cetățeni, că adevărul ocolit se vede cît de colo. Răspunsul ni l-ați dat, dar, după cum vedeți, întrebările persistă. Și vi le pot pune mulți cetățeni din municipiul Iași fără ca dvs. să ne convingeți de corectitudine.

Un grup de cetățeni din asociația de locatari Arcu nr. 25 și Mihai Costandache, str. Miroslava nr.5, Iași

Scrima pugilistică nu a apus!

■ declară Nicolae Gîju, campion european de box la categoria cocoș în 1967, antrenorul juniorilor de la Steaua

Vă mai amintiți de maestrul eschivelor, olteanul cu mușchi de oțel și inimă de aur Nicolae Gîju? În mai 1967, pe ringul de la Palazzo dello Sport din Roma, el a reușit să "pulverizeze" în finală pe germanul Horst Rascher, un boxer mult mai înalt, cu o mare experiență internațională (a fost campion european în 1959!). Micuțul Gîju a cucerit atunci nu numai a doua centură europeană din istoria boxului amator românesc, dar și inimile pasionaților sportului cu mănuși aflați în arena romană Celebrul campion mondial profesionist al mijlociilor, Nino Benvenutti, declara pe atunci: "M-au încîntat, pur și simplu, maniera sa de luptă, eschivele spectaculoase, promptitudinea și precizia loviturilor. Acesta este boxul adevărat, cel pe care îl practică Gîju!" ("Sportul Popular" - 5 iunie 1967).

L-am întîlnit pe maestrul Gîju la "Ring Iași - 1993". Antrenorul juniorilor de la Steaua, la fel de "liliputan" și de neastîmpărat, în ciuda trecerii anilor, a rămas, totodată, un mare sufletist. Se manifesta entuziast la reușitele elevilor săi, suferea cînd unii dintre ei pierdeau sau cînd arbitrii mai făceau cîte o "boacănă". Reporterul "Monitorului" prezent la concursul din Sala Grădinari nu a scăpat ocazia, profitînd de bonomia marelui campion, să îi solicite un interviu:

- Cum a fost la Roma, maestre?

- De fapt, aproape de titlul european am fost și la Berlin, în 1965. La debutul meu în Europa, am ajuns în semifinale, unde am întîlnit un mare campion sovietic, aflat la finalul carierei, Oleg Grigoriev. Partida a fost cam egală, dar judecătorii s-au lăsat seduși de palmaresul marelui Oleg.

- Să revenim la Roma...

- La Roma am început cu o victorie la ungurul Papp, dar în același tur polonezul Hubert Galonska mi-a făcut un nesperat serviciu bătîndu-l pe urmașul lui Grigoriev, Valerian Sokolov, pe care toți îl vedeau cu centura europeană în buzunar. În turul II eu nu am avut probleme cu Galonska. A urmat semifinala cu italianul Pieracci, puternic susținut de publicul roman și apoi finala cu "lunganul" Rascher, cîștigată clar la puncte.

- După J.O. de la Mexico cariera dumneavoastră s-a frînt brusc.

- În Mexic m-a surprins un boxer african cu un croșeu teribil. Africa de-abia de atunci începea să spună ceva în boxul mondial. Am simțit pe moment că jocul de picioare, eschivele, toată scrima pugilistică nu mai reprezintă mare lucru în fața unor asemenea puncheuri.

- Acesta să fie motivul retragerii?

- Nu. Am fost bolnav după Olimpiadă, și apoi trebuia să depun eforturi deosebite ca să fac "categoria". În consecință, am hotărît să pun mănușile în cui.

- Dintre boxerii pe care i-ați format în îndelungata dvs. carieră de antrenor puteți să ne dați cîteva nume?

- Adrian Amzăr, medaliat la Europenele din 1987, campionul național Ion Guzganu, iar dintre elevii mei de astăzi sînt convins că veți mai auzi de Constantin Mihai și Gabriel Turcitu.

- Observ că elevii dumneavoastră practică același stil tehnic ca și Nicolae Gîju de odinioară. Și aceasta în condițiile ofensivei puncheurilor din Africa și America Latină.

- Dacă urmăriți evoluția boxului mondial din ultima vreme, puteți observa o renaștere a boxului tehnic. Chiar și printre campionii cubanezi puteți găsi destui stiliști. Scrima pugilistică nu a apus încă...

A consemnat G.I. NICOLAE.

Campionul european Nicolae Gîju la 50 de ani.

Arte marțiale

S-a constituit o nouă federație

Vara aceasta a marcat o cotitură în activitatea de promovare a artelor marțiale din România. Prin Ordinul nr. 306 din 20 iulie al Ministrului Tineretului și Sporturilor s-a constituit Federația Română de Karate Tradițional și Discipline Asociate, afiliată la ITKF, International Traditional Karate Federation, una din cele două mari federații internaționale recunoscute de Comitatul Internațional Olimpic - cealaltă fiind WUKO, World Union of Karate Organizations. Prin același ordin, în funcția de președinte al noii federații a fost numit dl. ing. Dan Stuparu, 5 dan, iar în cea de secretar federal, dl. ing. Radu Vasilescu, 1 dan, unul din primii practicanți de karate din Iași.

Pe 22 august la M.T.S. s-a ținut adunarea generală de constituire care a dezbătut statutul și a ales componenții Biroului Federal. În unanimitate adunarea generală l-a ales pe dl. ing. Francisc Tobă (3 dan), deputat în Parlamentul României ca președinte de onoare.

Prin același ordin, MTS a hotărît să reorganizeze Federația Română de Arte Marțiale, singurul organism abilitat din 1990, după interdicția din perioada comunistă, să se ocupe de organizarea și promovarea artelor marțiale în România. Organism heteroclit, cuprinzînd încă de la constituire 9 direcții tehnice, reprezentînd tot atîtea afilieri internaționale și sisteme competiționale, amalgam de ligi, asociații și organizații reprezentînd arte marțiale și forme de luptă mai mult sau mai puțin sistematizate, mai vechi sau mai moderne, mai de la est sau de la vest, F.R.A.M., ros de rivalități și confuzii, a fost părăsit la constituirea noii federații și de alte organizații care s-au declarat tradiționale, în sensul promovării spiritului și valorilor etice ale BUDO-ului. Astfel, alături de A.K.T.R. în noua federație au venit Liga Română de Ju-Jitsu, animată de dl. Alois Gurschi, 5 dan, Asociația Shotokan Karate - România, condusă de dl. Mircea Ungureanu, 4 dan, afiliată la W.S.K.F. - World Shotokan Karate Federation, organism agreat de I.T.K.F. și pentru prima oară este reprezentată mișcarea de kendo - "calea sabiei", scrimă japoneză.

În Iași, noua federație este reprezentată consistent, capitala Moldovei fiind unul din principalele bastioane ale mișcării românești de karate tradițional, grupînd mai mulți antrenori experimentați ca: George Dragomir, 3 dan, membru în Biroul Federal; Mihai Bernescu, 3 dan, Florentin Loghin, 3 dan, Sorin Aruștei, 2 dan, Claudiu Dumitrașcu, 2 dan, Constantin Adăscăliței, 2 dan, instructor la Poliția privată PROT-GUARD, Florin Sabaiduc, 2 dan, campioni și titulari ai loturilor naționale pentru diferitele categorii de vîrstă.

Angelo SAVOVICI

Cristi Frunză a părăsit Iașul de bunăvoie

■ susține dl. Pavel Hodea, acționar la clubul de fotbal Polynx

V-am informat într-unul din numerele anterioare ale cotidianului nostru despre situația delicată în care se găsește fotbalistul Cristi Frunză, căpitanul echipei de juniori Polynx Iași, deținătoarea en-titre a titlului național. După terminarea perioadei de juniorat, Cristi Frunză nu a mai fost cooptat nici în lotul de seniori al formației Polynx, nici în cel al echipei C.F.R. Tepro, unde au fost transferați cîțiva din colegii săi de generație. Din cele relatate de tatăl lui Cristi am aflat că băiatul său a fost cedat echipei din Tg. Frumos, în prezent acesta fiind nevoit să facă naveta la Iași sau să stea în Tg. Frumos la hotel. Cu siguranță că pentru un părinte copilul său nu are egal, dar adevărul despre plecarea la Tg. Frumos a lui Cristi nu este chiar așa cum l-a prezentat dl. Gheorghe Frunză. Pentru a lămuri lucrurile, l-am contactat pe dl. Constantin Helești eanu, vicepreședintele secției de fotbal a A.S. C.F.R. Iași, care ne-a spus că fotbalistul în cauză a fost în cantonament la Cîmpulung împreună cu Țuțu, Popescu și Dimofte, dar la întoarcere a părăsit fără motiv echipa. Am discutat despre acest caz și cu unul din patronii clubului Polynx, dl. Pavel Hodea. Domnia-sa ne-a spus că atît Frunză, cît și alți fotbaliști de talent care nu au reușit să prindă un loc în echipa Polynx au fost îndrumați către C.F.R. Tepro, de unde ar putea fi oricînd aduși înapoi. "Cu toate acestea, Cristi ne-a rugat să-i dăm dezlegarea pentru Tg. Frumos, unde spunea că va beneficia de condiții mult mai bune. Deci, rețineți, a fost numai dorința lui să părăsească Iașul", a ținut să sublinieze dl. Pavel Hodea.

Leonard CĂNĂNĂU

Se apropie meciul cu Insulele Feroe

Care este psihicul "stranierilor"?

Cei 8 jucători români care evoluează în străinătate și au fost convocați la națională pentru meciul cu Feroe au avut duminică partide dificile.

În Italia, partida Milan - Genoa nu a putut prilejui mult așteptatul duel Răducioiu - Dan Petrescu, întrucît Florin a fost ținut pe banca de rezerve. Dan a avut o evoluție destul de bună, chiar dacă centrarea care a precedat golul milanez a plecat de pe partea sa, acolo unde celebrul Maldini l-a "tricotat" de cîteva ori. Brescia a beneficiat de aportul lui Sabău și Hagi, ambii cu prestații excelente (mult deasupra celorlalți coechipieri), Ovidiu fiind chiar autorul golului pentru echipa lui Mircea Lucescu.

În Bundesliga, echipa lui Ionuț Lupescu, Bayer Leverkusen a reușit singura victorie a gazdelor în etapa a 6-a: 2-1 cu F.C. Koln. Lupescu a fost titular, avînd o prestație apreciată ca "bună" de mass-media germană. De altfel el a stat la originea fazei în care Kirsten a înscris primul gol al lui Leverkusen.

"Brescia belgiană", respectiv Cercle Bruges, a evoluat în deplasare, pe terenul noii revelații Seraing. Avîndu-i pe Dorinel Munteanu și Selymessi la timonă, formația din Bruges a reușit un prețios rezultat de egalitate, 1-1. Sperăm ca acesta să fie semnalul pentru revigorarea echipei celor 3 ex-dinamoviști, care se zbate încă în partea inferioară a clasamentului...

Gică Popescu a avut o duminică neagră cu P.S.V. Eindhoven, formația sa pierzînd cu 2-0 în derbyul cu Ajax Amsterdam. Totuși, comentatorul televiziunii olandeze menționa că liberoul român și-a făcut datoria și că nici unul din cele două goluri nu i se pot imputa, el fiind unul dintre puținii jucători ai lui P.S.V. care au evoluat la adevărata lor valoare.

Concluzionînd, 7 din cei 8 "stranieri" ai echipei naționale au evoluat duminică titulari la echipele lor de club. Prestațiile lor au fost evaluate între "bine" și "foarte bine", ceea ce nu poate decît să ne bucure în perspectiva apropiatului meci cu Feroe, din preliminariile C.M. Cît despre Răducioiu, postura de rezervă la Milan îl va ambiționa, probabil, să arate în țara pescarilor tot ce e în stare...

Ion C. TEODOR

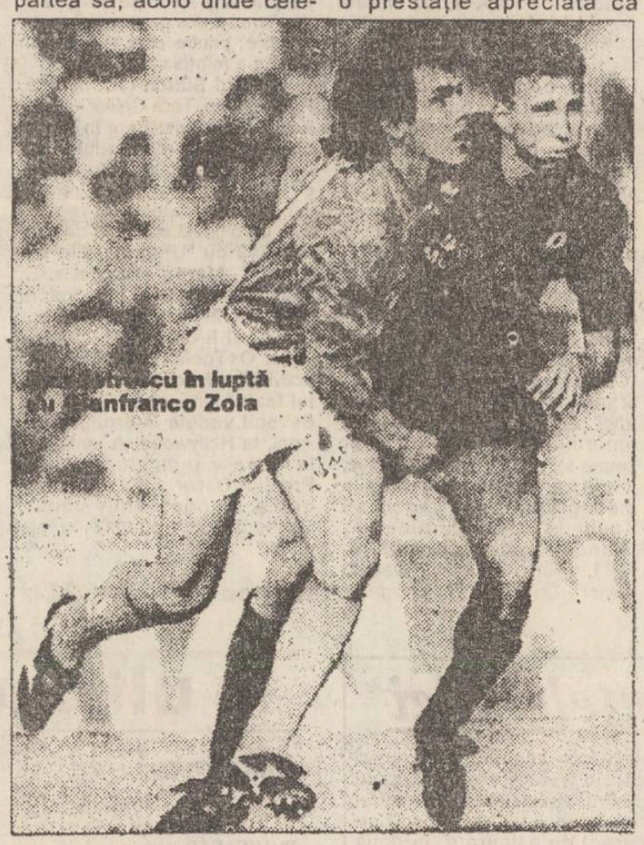

...trescu în luptă cu Gianfranco Zola

Stupoare la Buenos Aires

Argentina - Columbia:0-5 în preliminariile C.M. de fotbal!!

■ Peru a salvat șansele de calificare ale argentinienilor

Duminică, la Buenos Aires, în ultima etapă a preliminariilor C.M. de fotbal, zona sud-americană, grupa A, s-a înregistrat cel mai rușinos eșec din istoria fotbalului argentinian. Echipa antrenorului Alfio Basile a fost surclasată pe teren propriu cu 0-5 în meciul decisiv pentru cîștigarea grupei. În cealaltă partidă, echipa Paraguayului nu a reușit decît un egal la Lima, în fața Perului: 2-2. În aceste condiții, clasamentul final al grupei A se prezintă astfel:

1. Columbia 10 p.; 2. Argentina 7 p.; 3. Paraguay 5 p.; 4. Peru 1 p.

Columbia s-a calificat în turneul final al C.M. iar Argentina (în urma neașteptatului egal de la Lima) mai păstrează șansa unei duble partide de baraj cu Australia.

În grupa B: Ecuador - Uruguay 0-1; Brazilia - Venezuela 4-0.

Clasament: 1. Brazilia 10 p. (18-4); 2. Bolivia 10 p. (20-8); 3. Uruguay 8 p.; 4. Ecuador 4 p.; 5. Venezuela 0 p.

În penultima manșă a acestei grupe se vor întîlni în ziua de 12 septembrie: Uruguay - Bolivia și Venezuela - Ecuador.

GIN

P.S. În grupa I europeană, la Tallin: Estonia - Portugalia 0-2 (0-0).

Clasament: 1. Elveția 12 p.; 2. Portugalia 10 p.; 3. Italia 10 p.

Fotbal - divizia B

E ceva putred la C.F.R.!

■ Harghita Od. Secuiesc - C.F.R. Pașcani 4-0 (2-0)

Gazdele au practicat un joc curat, fără faulturi și intimidări, atacînd în forță de la început. Păscănenii fac față cu greu iureșului gazdelor, care au beneficiat de două foarte bune ocazii de gol semnate Gall (min. 9,11). Primul gol cade în min. 13, cînd Illyes înscrie cu capul din apropiere. În min. 16, în urma unei curse solitare, Tănase șutează puternic, portarul respinge spre centrul terenului și Lorincz se lansează pe contraatac și scorul devine 2-0. Spre finalul reprizei, fazele de poartă alternează, dar ultimele ocazii aparțin tot gazdelor. În repriza a doua, harghitenii joacă 20 de minute numai în terenul păscănenilor. În min. 60, Rîznic este împins discret în careu, dar arbitrul C. Huiu (care în general a condus bine) nu dictează nimic. În min. 69, noul intrat, Boboc, îl faultează pe Csipo, pornit singur spre gol și în urma loviturii libere Illyes marchează cu capul de la 2 m. Tot din apropiere se înscrie și al patrulea gol - Abraham (min. 87).

În ciuda dominării permanente a gazdelor, păscănenii au avut cîteva acțiuni frumoase, aplaudate la scenă deschisă de publicul harghitean, care și-a dovedit sportivitatea.

Echipa C.F.R.: Iancu - **M. Crețu**, I. Popa, **D. Popa** (min.47 Timofte), **C.Crețu** - Maxim, **Tănase**, Rîznic, **Negri - Irimia** (min. 68 **Boboc**), Gurgu.

Codru VULPAȘIN

P.S. La întoarcere, unii dintre jucători s-au destăinuit că sînt nemulțumiți de hrana inconsistentă după meci. De asemenea, în oraș circulă "vorbe grele" despre meciul pierdut pe teren propriu cu Petrolul Moinești!

C.S.M. Botoșani - Meconerg Onești 4 -1(1-1)

Nu a fost deloc ușor duminică, pe o ploaie mocănească, pentru fotbaliștii de la Cozinda, pentru că oaspeții lor de la Onești au venit la Botoșani cu gîndul victoriei, aceștia deschizînd scorul în min. 10 prin Manea. Reacție scontată a gazdelor: buimăceală și disperare! Propulsat de aceste stări, Stoian (min. 41) ia mingea în mînă, o pune la picior și marchează: 1-1. Arbitrul nu vede, spectatorii jubilează! După pauză, botoșănenii devin brusc tehnici, maturi și inteligenți, reușind să înscrie trei goluri prin Asaftei (min. 63), Vasilache (min. 85) și Iacob (min. 90). După meci, președintele Clubului, prof. Borcilă, a arătat că nu e supărat pentru cronica meciului de săptămîna trecută, promițînd redactorului "Monitorului" un șpriț. Brigada de arbitri condusă de O. Brodoceanu (Vaslui) a condus corect și ferm.

Val GURALIUC

Atletism

Gabriela Mihalcea (Politehnica Iași)-campioană și recordmenă națională la săritura cu prăjina

Chiar dacă concursurile de atletism reprezintă o "rara avis" în orașul nostru, Iașul se dovedește o forță demnă de luat în considerație în acest sport.

La Campionatele Naționale de atletism pentru seniori și tineret disputate sîmbătă și duminică în Capitală, ieșeanca Gabriela Mihalcea (Politehnica) a cîștigat proba de săritură cu prăjina, stabilind și un nou record național cu performanța de 3,70 m. Două medalii de bronz au mai cucerit sportivii aceluiași club, Marius Ghilase la săritura în înălțime (2,10 m) și Mihaela Gheorghiu (lungime) cu 6,30 m, aceasta fiind învinsă doar de Marieta Ilcu și Monica Toth, participante la C.M. de la Stuttgart. Să notăm și titlul național de tineret obținut de ștafeta masculină de 4x100 m a Clubului Politehnica Iași.

Ecouri la Ring Iași 1993

■ Box în maieu perforat ■ Maestrul Gîju de la Steaua dă o mînă de ajutor Rapidului ■ Alec Năstac susține că penuria de valori la categoriile mari este efemeră ■

• Antrenorul Nicu Brînzei (C.F.R. Iași) era nemulțumit de prestația arbitrilor judecători în meciul în care campionul național Constantin Velea a fost învins de gălățeanul Ion Macovei. În cele din urmă, a căzut de acord că uneori și înfrîngerea îi poate fi de ajutor. "Luna viitoare vin C.E. din Italia și acolo sînt sigur că Velea va arăta tot ce poate" • Tot pe muchie de cuțit l-a învins gălățeanul și pe Vasile Surcică, elevul antrenorului Viorel Soroceanu de la Voința • Antrenorii de la C.S.M. - Constantin și Nicușor Vasiliu - s-au prezentat cu doi juniori I, ambii învinși de componenți de valoare ai lotului, C. Aliuță și M. Simion. "Au clasă, domnule, nu te poți pune cu ei!" • O surpriză de același calibru cu "seismul" Velea și în finala de la 63,5 kg juniori mici, singura finală între doi pugiliști de peste Prut: campionul Republicii, Valeriu Lazariuc (Ungheni) a fost învins înainte de limită de Marius Ursu din Briceni. Boxerii din Ungheni se confruntă însă cu deosebite dificultăți. Campionul moldovean a boxat cu un maieu perforat în loc de tricou! • Tot din Moldova, o impresie deosebită a lăsat Vitali Krasiuk (57 kg). Antrenorul Gh. Buhneac din Briceni opina că Vitali a fost învins pe nedrept de rapidistul Gabriel Turcitu. Mai interesant ni se pare că aceeași părere a exprimat-o și fostul mare campion Nicolae Gîju, care l-a asistat în colț pe boxerul giuleștean • Apropo de Turcitu, m-a mirat faptul că un rapidist este antrenat de profesorul Gîju... de la Steaua. "Este ultimul turneu în care Turcitu evoluează sub culorile Rapidului. El este elevul meu și va concura pentru Steaua" ne-a declarat "campionul eschivelor" • L-am întrebat pe maestrul Alec Năstac (o altă legendă a boxului românesc) cum se explică penuria de elemente de valoare la categoriile mari. "Este o situație de moment. Urmăriți pe greii lotului, Valentin Săvescu și Robert Dănceanu. Veți auzi în curînd lucruri frumoase despre ei" • Din păcate, nu i-am putut urmări pentru că finala lor nu s-a mai disputat, boxerii lotului fiind grăbiți cu plecarea.

G.I. NICOLAE

Ieșeanul Cristi Hulughiuc (dreapta) rezistînd atacurilor unui adversar mai valoros: Marian Simion (lotul național).

S.A.
PANGRAN
S.C.
ocială

Joi, 2 septembrie 1993, a început vînzarea sortimentelor de:
PASTE • BISCUIȚI • STICKSURI • COVRIGEI
en gros - adaos comercial 0%
dintr-un depozit special amenajat la sediul societății.
Produsele sînt ambalate în cutii de carton.
Deservire promptă cu plata în numerar.

MICA PUBLICITATE

AUTO-MOTO

• Vînd set motor Oltcit Club.., Tel. 122406. (11612)

CASE, TERENURI

• Vînd urgent apartament 4 camere, Alexandru cel Bun, confort I, et. 7. Tel. 152421.

VÎNZĂRI

• Vînd var și pește viu, non-stop, în orice cantitate, pentru societăți și persoane fizice, str. Trei Fîntîni, Șos. Bucium, Tomești, lîngă serele Vlădiceni. (11970)

CUMPĂRĂRI

• Cumpăr telecomandă televizor Nesco. Tel. 153094. (11997)

• Cumpăr valută. Tel. 161786.

ÎNCHIRIERI

• Primesc în gazdă, Sărărie 145. Tel. 119027. (12077)

• Închiriez apartament 2 camere mobilate, frigider, aragaz, telefon, zona Minerva. Tel. 152214, după ora 17.00

• Închiriez casă cu 4 camere (2 apartamente a 2 cam.), mobilate, încălzire centrală, frigider, aragaz, televizor, telefon, garaj, zonă ultracentrală, pentru locuit, birouri sau depozit en-gros. Telefon 110571, 152214, după ora 17.00

SCHIMBURI

• Schimb apartament 3 camere confort I, decomandate, Păcurari (berăria nouă), cu apartament 2 camere Copou, centru. Tel. 115995.

• Schimb apartament 3 camere, confort I, semidecomandat, et. 2, Tătărași cu 2 garsoniere, confort I. Tel. 176541, după ora 17,00.

PIERDERI

• Pierdut fișă suprafață locativă pe numele Murgu Ion. O declar nulă. (12066)

• S-a pierdut carnetul C.E.C. cu limita de sumă nr. 0549931-0549950. Se declară nul. (12071)

OFERTE SERVICII

• Execut fotografii albnegru și color cu diverse ocazii. Calitate ireproșabilă. Tel. 144305.

• Filmări video, aparatură Panasonic. Tel. 176290, 116710, 150471. (11871)

LOCURI DE MUNCĂ

• S.C. Crom 2000 S.R.L. angajăm barmani-ospătari cu calificare, fete. Tel. 177194.

• Inspectoratul pentru Cultură al Județului Iași, cu sediul în str. Ștefan cel Mare și Sfînt nr. 69, organizează în ziua de 16 septembrie 1993, concurs pentru ocuparea la Teatrul "Luceafărul" Iași a posturilor de: director artistic; secretar literar. Dosarele se vor depune la secretariatul Inspectoratului pînă la data de

DIVERSE

11 septembrie 1993. Relații suplimentare la telefon 112260, 134070. (int. 309, 139).

• Stațiunea de Cercetare și Producție Viti-Vinicolă Iași organizează, în ziua de 9.09 1993, licitație publică pentru o utilitară tip TV 12 D pe motorină. Licitația va avea loc la sediul unității din Aleea M Sadoveanu nr. 48. Valoarea de începere a licitației este de 1.606 805 lei. Cei care doresc să participe la licitație vor depune suma de 161.000 lei la casieria unității pînă la data de 8.09.1993. Pentru informații adresați-vă la telefon 116312, int. 32.

• S.C. MARCO LUX S.R.L. Iași anunță majorarea adaosului comercial pînă la maxim 100 % începînd cu data de 7 septembrie 1993. (12070)

• Gimnastică Aerobică puteți practica la Sala Sporturilor marți, joi, între orele 17,00-19,00 și sîmbătă, între orele 10,00-12,00. Profesor Ligia Cosoi. Tel. 164085, 146647. (12076)

• S.C. MITY S.R.L. anunță mărirea adaosului comercial, pînă la 300 % la toate produsele și serviciile, începînd cu data de 20.09.1993. (12074)

FELICITĂRI

• Cu ocazia împlinirii frumoasei vîrste de 45 ani, Gina, Veronica și Gică urează mamei și soției Natalia Onofraș un călduros "La mulți ani" și împlinirea tuturor dorințelor. (12075)

MATRIMONIALE

• **Italian, patron office import-export diamante, pietre prețioase și aur, absolut singur înăuntrul sufletului, necăsătorit, stare materială foarte bună, 48 ani, cu spiritul încă tînăr, prezentabil, de o fidelitate absolută, nebăutor, nefumător, maximă seriozitate, caut exclusiv domnișoară/doamnă tînără, frumoasă, afectuoasă, 20/35 ani, chiar și divorțată, interesată de cunoașterea mea doar în scopul unei căsătorii din dragoste. Scrieți-mi, atașînd o fotografie. Adresa mea: Camerin Giorgio, Via San Salvatore 38/F, Valenza (AL), Italia, tel. 0131/953117. NB. Telefonare non serve, non voglio/Scrievete-mi tassativamente in italiano, non importa errori, per foto intendo faccia, fronte e profilo, intera persona, in piedi, fronte e profilo, la descrizione deve esser dettagliata piu'possibile, e'inutile scrivere senza i requisiti richiesti, la lettera verra'cestinata. Se dopo i tempi tecnici postali non ricevete riposta, la riposta vi e'gia stata data e'negativa non solecitate grazie. Tutto si fara'per corrispondeza fino alla mia decisione d'incontro.**

DECESE

• Cu lacrimi în ochi și adîncă durere în suflet, părinții - Elvira și Georgel Berban-anunță încetarea fulgerătoare din viață a celei mai scumpe ființe, CEZAR DUMITRU, care a plecat pe drumul fără întoarcere la numai 12 ani. Înmormîntarea va avea loc azi, 7 septembrie, ora 13,00, la cimitirul Socola Mică. Veșnic vei rămîne în sufletul nostru!

• Valeria - soție, Dan - fiu, Georgeta - soră, Oana - nepoțică și rudele apropiate anunță cu regret în suflet stingerea din viață a bunului lor soț, tată și bunic, maior (rez.) BRÎNZEI IOAN. Slujba religioasă și înmormîntarea vor avea loc azi, 7 septembrie 1993, orele 11,00, la biserica "Sf. Voievozi" din str. Eternitate. Dumnezeu să-l ierte și să-l odihnească în pace! (11613)

CONDOLEANȚE

• Asociația de locatari Blocuri Păcurari regretă decesul colocatarului SOROCEANU GHEORGHE. Condoleanțe familiei îndoliate. (12072)

• Asociația de locatari Blocuri Păcurari regretă decesul colocatarului profesor COJOCARU IOAN. Sincere condoleanțe familiei îndoliate. (12072)

• Familia Olteanu este alături de familia Berban la marea durere pricinuită de pierderea fiului CEZARICĂ și transmite sincere condoleanțe. (12073)

• Familia Mocanu Ștefan regretă din suflet decesul bunului lor prieten și cumătru maior (rez.) BRÎNZEI IOAN. Dumnezeu să-l ierte și să-l odihnească în pace, iar pentru familia îndoliată sincere condoleanțe și putere pentru a depăși momentul despărțirii de cel drag. (11614)

SIMETRII

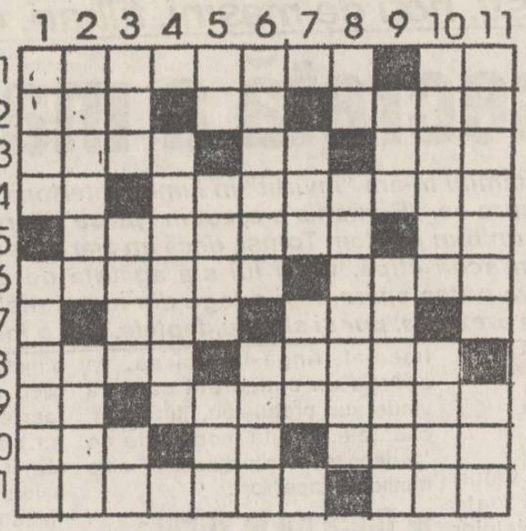

ORIZONTAL: 1) figură de gimnastică... monumentală - Expediție care nu se mai întoarce. 2) A da... în opoziție - Unul care dă sfoară-n țară - Pur și simplu nu roșește de rușine. 3) Suflet înălțat la ceruri - Membru fondator al unei asociații - Gradat care și-a făcut veacul prin cîrciumi. 4) Exclamație sub efectul undei de șoc - Formulare de completat pe la judecăți. 5) Forma mai violentă de protest a opoziției - Ton curățat de măruntaie. 6) Aria de întindere a grădinilor suspendate - Serie de armă. 7) Una care se judecă de mulți ani de zile - Nu iese cu nimic în relief. 8) Urcă și coboară... legate cu coarda - Sumă de bani adunați cu lopata. 9) Rezultat întors de la 50-0! - Acțiuni făcute în sprijinul înaintării. 10) Spațiu locativ cu confortul cel mai sporit - Scos din folosință - Precedent pentru o bătaie bună. 11) Picat hodoronc-tronc într-o atmosferă încărcată - Răpus dintr-un foc.

VERTICAL: 1) Drum de mers întins - Un final tăios de partidă. 2) Afecțiune transmisă mai mult prin sărut - Plastician cu talentul la pămînt. 3) Unul fără performanțe de valoare - Naufragiu la CAPUL BUNEI SPERANȚE (!) - Formulare tip pentru oferte de serviciu. 4) Cîștig obținut din meditații. 5) E de nota trei la muzică - Scărpinătoarea soacrei... (definiție cu cîntec) - Spectator care nu vrea să piardă începutul partidei. 6) Soldat cu lipsuri la instrucție - Fond transferat în contul unei fundații (pl.) 7) Spuma laptelui - O podoabă de bărbat... care mai îmbrobodește pe cîte una. 8) Legătura pe calea ferată - Bunuri de prisos scoase din dotare. 9) Foiță de calitate superioară - Legături aeriene de distanțe lungi (sing.) 10) A prinde trenul potrivit la niște piese de coloratură - Notă influențată de o rară frecvență. 11) Una cu conștiința împăcată - General... fără personalitate.

Toma POPESCU

Soluția careului LUMINI, publicat luni, 6.09.1993!: FUNDOIANU; GA; INGER; MARCEL; N; U; G; SOARE; TEODORESCU; X; IN; INIMI; RAA; NEON; GI; DEMN; IR; TRONC; AID; GBI; REES; RR; SIO; LESNEA; E; PETRESCU; ROS; I; TE; CUSIN; C; CRANIU; ASTRU.

DESIGN & QUALITY
MOLDOMOBILA
ROMANIA 6600 IASI Str. Bucium nr. 34
Tel. 0040/98/134620, Tx. 22313-22255
Fax. (40.1) 3125266 098/132967

APELAȚI CU ÎNCREDERE
LA SERVICIILE
TAXIURILOR DE STAT
TAXICOM
Taxiurile noastre pot fi recunoscute cu ușurință datorită casetelor luminoase "MONITORUL" pe care NUMAI NOI le avem.
OFERIM RAPIDITATE, CONFORT ȘI CELE MAI MICI PREȚURI PE KILOMETRU
200 lei/Km - tarif unic (zi, noapte)

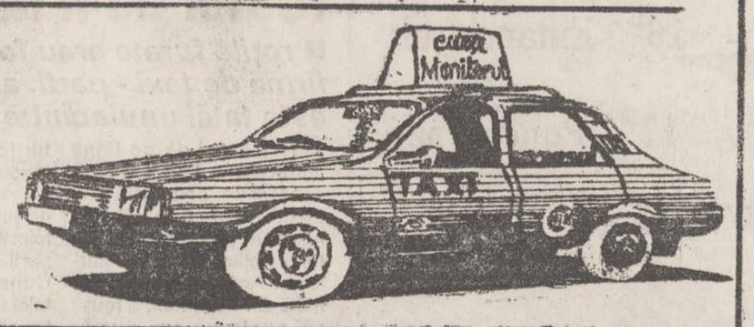

©N-E Advertising 1993

TELEFOANE UTILE

• SALVARE: 961
• POMPIERI: 981
• POLIȚIE: Inspectoratul Județean - 146666, 140020, 146840; Municipiu - 146850; Serviciul Circulație - 140070.
• AGENȚIA CFR: 147673
• INFORMAȚII GARĂ: 146333
• AUTOGARĂ: 146587
• AGENȚIA TAROM: 115239
• INFORMAȚII AEROPORT: 178126
• STAȚII PECO: Baș Ceauș 176865; Aurel Vlaicu - 175812; Bucium - 132891; Crișan-112182; Păcurari-164142; Sărărie-147480.
• DISPECERATE: RA Gaz-Metan - 141737; RA Apă-Canal-142451; Renel - 147070, deranjamente 147070; Termoficare - 141956; RA Locuința - 112434; Telefoane - Deranjamente - 921; Protecția mediului - 147010.
• GARDA FINANCIARĂ: 112851, 112427
• ADMINISTRAȚIA FINANCIARĂ: 143030
• NOTARIAT: 147574
• TRIBUNAL: 146300
• PROCURATURĂ: 146630
• CAMERA DE COMERȚ: 117757
• CENTRUL MILITAR JUDEȚEAN: 146370
• HOTELURI: Moldova - 142225; Traian - 143330; Unirea - 142110; Sport - 137817.
• POLICLINICA CU PLATĂ: triaj informații - 117244.
• OFICIUL JUDEȚEAN PENTRU PROTECȚIA CONSUMATORILOR: 145392

SFOS
FUNDAȚIA SOROS PENTRU O SOCIETATE DESCHISĂ
împreună cu
BOLES, MORGAN & CANINO, Inc.

anunță programul

Stagii de pregătire în S.U.A. pentru tipografi

Un program menit să ofere pregătirea necesară pentru înființarea, managementul și producția la nivelul unei mici imprimerii

Stagiul se va desfășura sub directa îndrumare a domnilor Van Morgan și William Canino, patronii firmei BMC din Florence, Alabama, într-un atelier constituit special pentru acest program și dotat cu următorul echipament:
AB Dick 9800, Itek Camera/Platemaker, ghilotină electrică semi-automată, laminator, binder, unitate de numărare ș.a.
Durata stagiului: 10 zile, începînd din 9 octombrie 1993.
Relații suplimentare la sediile Fundației Soros pentru o Societate Deschisă din România:
București - B-dul Ana Ipătescu nr.3, ☎ 650 3473
Cluj - Str. Mărului nr. 5, ☎ 197 121;
Iași - Bd. Copou nr. 19, ☎ 147241;
Timișoara - Piața Operei nr. 2, ☎ 190 804.

Candidații trebuie să îndeplinească următoarele condiții:
■ să lucreze în prezent într-o tipografie - experiență de cel puțin un an în imprimeria sistem offset;
■ cunoștințe minime de limba engleză.
Cei care lucrează într-o tipografie privată și au studii de specialitate (dovedite prin copii după actele de absolvire) vor avea prioritate.
Dosarul de înscriere trebuie să cuprindă următoarele:
■ formular completat;
■ scrisori de recomandare (din partea patronatului și/sau a unor clienți).
Termenul limită de depunere a dosarelor:
20 septembrie 1993.

EDITOR
Nord-Est s.r.l.
Str. Smârdan nr. 5
Tel. 17.25.57 (centrala)
Fax 14.45.77

Președinte
Alexandru LĂZESCU
Vicepreședinți
Florin ZAMFIRESCU
Cezar CALUSCHI
Director executiv
Gabriel RUSU

Monitorul
Monitorul express
Str. Smârdan nr. 5
Tel. 17.25.57 (centrala)
Fax 14.45.77
Director onorific: AUREL LEON

DAN RADU
redactor șef
OVIDIU ȘIMONCA
redactor șef adjunct
TUDOR AGAVRILOAEI
secretar general de redacție

EVENIMENT: TONI HRIȚAC (șef secție), Mihaela Cănănău, Dan Fodor, Cristian Hanganu, Dumitru Hariga, Dragoș Huțanu, Silviu Labeș, Cristina Leca, Cristian Medeleanu, Sorin Simon, Adina Scutelnicu, Ovidiu Scutelnicu, Săndel Tacu.

FOTOREPORTER: Constantin Plop

POLITIC: Radu Mețniță, Lucian Postu, Cristian Racu

ECONOMIE: COSTEL STROESCU, Mihaela Brezeanu, Alin Tocan.

REPORTERI SPECIALI: Vasile Cojocariu, Dorin Popa

SPORT: G.I.NICOLAE, Leonard Cănănău, G. Anghel, Victor Grădinariu, I.C. Teodor

REDACTOR DE SERVICIU: Ion N. Oprea

GRAFICĂ: Lucian Amarii, Daniel Melinte

RECLAMĂ-PUBLICITATE: Maria Vornicu

CULEGERE-TEHNOREDACTARE COMPUTERIZATĂ: Cornelia Agavriloaei, Cerasela Cirimpei, Petronela Macovei, Florin Pavel, Liliana Signeanu, Mihaela Spineanu.

SECRETARIAT: Daniela Gongescu, Gabriela Pisaltu.

RADIO Nord-Est
70,76 MHz
Bd. Copou 19;
Tel. 145530; fax 146363

DIRECTOR DE PROGRAME: Cristina Popescu
DIRECTOR DE PRODUCȚIE: Livia Susanu

NORD-EST PRESS
- Agenție de știri -
Str. Smârdan 5;
Tel. 144776; fax 14.45.77
EDITOR
Mona Dîrțu
Redactor: Dana Scripcă

Compania de publicitate NORD-EST
Membru I.A.A. (International Advertising Association)
Birouri: - str. Smirdan nr. 5, tel. 17.25.57 (centrala), fax. 14.45.77 sau
- Casa Modei et. 1 str. Ștefan cel Mare și Sfînt

SECRETAR EXECUTIV
Cristina Lozneanu

ABONAMENTELE se pot face la orice oficiu poștal din țară. MONITORUL figurează în Catalogul Presei interne la poziția 838.

Tiparul executat la S.C. DOSOFTEI S.A. Iași

Un reportaj de senzație despre organizațiile tuturor huliganilor din Iași: șpringari, hoți de buzunare, pești, hoți de mașini, tîlhari, cerșetori prefăcuți. În acest număr: episodul doi

Viața secretă a mafiei declasaților din Iași

Timp de cîteva săptămîni m-am "învîrtit" în lumea interlopă a Iașului, încercînd să aflu cît mai multe despre ea. "România a căzut în "plasa" ziariștilor", spunea, mai în glumă, mai în serios, un bun prieten. Totuși, dacă un ziarist reușește să prindă un fir, ei bine, începînd din acea clipă, viața lui stă agățată de acel fir; iar la capătul celălalt... Nimic nu-l va putea apăra, nici o lege din lume, nici măcar bietul pseudonim. De aceea vă vom prezenta, pur și simplu, faptele, fără a folosi nume sau porecle.

■ Bișnițarii hotărăsc care e prețul mărfii aduse în piață

Explozie de oameni; valuri furioase zbătîndu-se în toate părțile. Este atmosfera piețelor agro-alimentare, în care fiecare dintre noi pătrunde, aproape zilnic, cu speranța de a cumpăra cîte ceva bun și ieftin. Dar cîți dintre noi ne-am gîndit că există o "faună" care "muncește" și trăiește bazîndu-se pe buna noastră credință?

Cei mai "liniștiți" și de "suprafață", din această "faună", sînt bișnițarii, adevărații bossi ai piețelor. Ei au în sînge economia de piață, ei sînt cei care dictează și controlează prețurile la aproape toate produsele. Transformîndu-și piața în casă și casa în depozit, sînt primii care vin în contact cu producătorii. Un țăran care ajunge cu produse, pe la 3-4 noaptea, într-o piață a Iașului este imediat chestionat cu un "ce?" și doi de "cît?", referitor la: ce are?, cît? (în kg) și cît vrea? pe marfă. După ce este informat de prețul pieței la respectivul(ele) produs(e), începe tranzacția. Nu este omis nici un aspect: taxa pentru cîntar, taxa pentru tarabă (bișnițarii fiind posesorii tarabelor amplasate în cele mai bune locuri), pierderile suferite prin perisabilitatea mărfii, cheltuielile ocazionate de șederea în Iași (mîncare, dormit) și așa mai departe. Astfel, un kilogram de cartofi este achiziționat de către bișnițari cu 120-125 de lei, ajungînd în sacoșa noastră cu 160-180 lei; un kilogram de pepene - de la 40-50 de lei, la 70-80 de lei. Dacă un producător, care a venit cu o cantitate mai mare de produse, refuză și ultima ofertă, este aproape pierdut. Imediat, lîngă tarabă sa, va apărea un concurent care va vinde sub prețul său, "furîndu-i" clientela. O altă modalitate de "pedepsire" a "căpătînosului" este trimiterea "apașilor".

■ Dacă nu te supui regulilor, copiii străzii pot să te prade de tot ce ai pe tarabă

"Apași" sînt numiți membrii grupurilor de puradei, vagabonzi sau copii ai străzii. Sînt minori, între 6 și 14 ani, și acționează ca o haită: se reped la o tarabă furînd, cît pot înhăța, după care fug în toate direcțiile, ca iepurii. Dacă cel "prădut" are proasta inspirație să "ia urma" unui "apaș", va suferi o pagubă și mai mare, deoarece prin preajmă se află, întotdeauna, șefii și apărătorii "apașilor", care, profitînd de busculada creată, subtilizează un sac, o ladă sau un coș cu produse (chiar și bani).

O altă categorie de bișnițari sînt cei ce lucrează semilegal. De obicei, au o autorizație de comercializare a sacoșelor, țigărilor etc. Dar nu pe toată marfa au acte. Astfel, ei vînd produse similare, dar care sînt furate din întreprinderile producătoare sau cu totul altele decît cele specificate pe autorizație. Acestea din urmă provin: de la moldoveni și ruși (de la care sînt cumpărate en-gros) sau din furat.

Dar să nu-i omitem din peisaj pe bișnițarii de valută. Aceștia practică țaca, motiv pentru care au fost îndepărtați de către adevărații traficanți din locurile de schimb (Hotel Unirea, Traian, Moldova, sediile băncilor de schimb). Afacerile sînt rentabile pentru că românii vor să schimbe, străinii vor să schimbe. Țaca este o metodă de înșelare a "gugușticilor". Tranzacția este, sau pare, foarte corectă. "Lova" (banii - n.r.) este numărată, sub nasul clientului, la fel de repede cum le este și vorba celor ce o practică. "Meșterii" o folosesc numai cu "purcoii" (bancnotele de cinci sute sau o mie de lei - n.r.); nu se încurcă la "loaze" (bancnota de o sută de lei - n.r.). Tot "șpilul" constă în dexteritatea cu care, după ce au fost numărate cîteva bancnote, sînt puse spre renumărare, în cealaltă parte, cu degetul mic. Deși am asistat de nenumărate ori, trebuie să recunosc că, oricît am încercat, momentul nu l-am putut surprinde. Băieții au talent.

Printre "prestidigitatorii" piețelor se numără și cei ce "fac" restul. "Restoaicele" - așa sînt numite femeile care folosesc această "metodă" (pentru că ele, cu precădere, o practică) - sînt o categorie aparte.

■ Cu dexteritate și vorbă multă, "restoaicele" înșeală vînzătorul, fiind compătimite de ceilalți cumpărători

"Recuzita" este simplă: un portofel, o sacoșă, o "portocală" (o bancnotă de o mie de lei; poate fi și jumătate de "portocală" - n.r.) și ceva mărunt. "Artista" colindă tarabele, ca orice precupeață, să simtă "pulsul", după care începe tîrguielile. De la început scoate "portocala" din portofel, pentru a cîștiga încrederea fraierului, sau fraierei, ce vinde. Marfa cîntărită este, întotdeauna, pusă pe tarabă și nu direct în sacoșă. Obligatoriu prețul trebuie să fie cu "zecimală", adică să primească rest pînă-n o sută de lei. Din acest moment începe "spectacolul", "reprezentația". Vînzătorul este "aburit" cu vorbe: dă-mi restul de la mie", "ajută-mă să pun în sacoșă", "stai că-ți dau mărunt", "schimbă-mi roșia asta (cartoful, vînăta, ceapa etc.) că-i stricată (strivită)" și așa mai departe, pînă cînd, în cele din urmă, "fraierul", înnebunit de vorbe, dă și rest și produse, neștiind dacă a luat sau nu "portocala". Banii care au fost fluturați tot timpul pe sub nasul "fraierului" au "poposit" cu o dexteritate demnă de invidiat într-un compartiment special al portofelului, în momentul căutării mărunțișului. Dacă "fraierul" se "prinde" că nu a primit banii, începe "actul doi". Se arată portofelul gol și de aici tot "bîlciul". În "scenă" apare cel ce asigură "spatele" sau chiar noi, cinstiții precupeți care am văzut, tot timpul banii și apoi "hoția" vînzătorului, care nu vrea să dea restul. Prin această metodă se asigură "hasul" zilnic (mîncarea - n.r.) și banii pentru cheltuielile curente. **(va urma)**

Vlad PETROVANU

Pulsul admiterii cu o zi înainte de încheierea înscrierilor

Se anunță o concurență acerbă la UMF și Facultatea de Drept

■ la Universitatea Tehnică "Gheorghe Asachi" nu se completaseră nici ieri locurile la nici o facultate

Cu o zi înainte de încheierea înscrierilor pentru examenul de admitere în învățămîntul superior, numărul candidaților de la Universitatea Agronomică Ion Ionescu de la Brad era următorul: pentru profilul agricol (facultățile de Agronomie și Horticultură) erau 111 înscriși pentru 140 locuri; la Facultatea de Medicină Veterinară - 223 candidați pentru 75 locuri; la Facultatea de Zootehnie - 40 candidați pentru 55 locuri; la Colegiul Agronomic - 25 înscriși pentru 100 locuri.

La facultățile din cadrul Universității de Medicină și Farmacie se anunță o concurență acerbă: la Facultatea de Medicină Generală, pentru cele 375 locuri (din care 75 cu taxă) erau 1100 candidați; la Facultatea de Farmacie, pentru cele 75 locuri erau 250 candidați, iar la Facultatea de Stomatologie erau 182 candidați pentru cele 75 de locuri.

Situația înscrierilor la Universitatea "Al. I. Cuza" era ieri următoarea: la Facultatea de Matematică - 210 candidați pentru 200 locuri (din care 25 cu taxă); la Facultatea de Informatică - 115 candidați pentru 95 de locuri (din care 20 cu taxă); la Facultatea de Fizică - 143 candidați pentru 185 locuri (din care 10 cu taxă); la Facultatea de Biologie - 189 candidați pentru 130 locuri (din care 20 cu taxă); la Facultatea de Geografie-Geologie - 451 candidați pentru 115 locuri (din care 5 cu taxă); la Facultatea de Drept - 1671 candidați pentru 175 locuri (din care 25 cu taxă); la Facultatea de Filosofie - 784 candidați pentru 185 locuri; la Facultatea de Istorie - 272 candidați pentru 80 locuri; la Facultatea de Științe Economice - 1871 candidați pentru 715 locuri; la Facultatea de Chimie - 97 candidați pentru 175 locuri; la Colegiul de Informatică - 38 candidați pentru 50 de locuri (din care 25 cu taxă); la Colegiul de Administrație - Secretariat - 120 candidați pentru 50 locuri; la Colegiul de Educație Fizică și Sport - 10 candidați pentru 25 locuri.

Numărul de candidați înscriși pînă ieri la amiază, la facultățile din cadrul Universității Tehnice "Gh. Asachi", este următorul: la Facultatea de Electronică - 130 candidați pentru 185 locuri (din care 30 cu taxă); la Facultatea de Automatizări și Calculatoare - 165 candidați pentru 220 locuri (din care 50 cu taxă); la Facultatea de Electrotehnică - 170 candidați pentru 260 de locuri; la Facultatea de Construcții și Arhitectură - 112 candidați pentru 275 de locuri (din care 75 cu taxă); la Facultatea de Textile -121 candidați pentru 295 locuri; la Facultatea de Mecanică - 116 candidați pentru 190 de locuri (din care 15 cu taxă); la Facultatea de Hidrotehnică - 64 candidați pentru 115 locuri; la Facultatea de Tehnologia Construcțiilor de Mașini - 55 candidați pentru 350 de locuri (din care 10 cu taxă); la Facultatea de Știința și Ingineria Materialelor - 33 candidați pentru 75 de locuri; la Facultatea de Chimie Industrială - 30 candidați pentru 150 de locuri; la Colegiul Tehnic nr. 1 - 39 candidați pentru 275 de locuri; la Colegiul Tehnic nr. 2 - 12 candidați pentru 200 locuri. Deși în cadrul Facultății de Textile există o secție cu profil economic, sisteme de producție, similară cu anumite secții de la I.S.E., pentru cele 25 locuri nu au optat pînă în prezent decît 14 persoane.

La toate facultățile, astăzi este ultima zi de înscriere.

Dan FODOR

Au fost arestați hoții roților de autoturisme

■ roțile furate erau folosite de o firmă de taxi - parti, al cărei patron este tatăl unuia dintre făptași

Parchetul de pe lîngă Judecătoria Iași a dispus arestarea preventivă a membrilor unei bande de hoți care se ocupau cu furturile roților de la autoturisme. Această bandă, formată din 5 membri, a reușit să sustragă un număr impresionant de roți în numai cîteva săptămîni. Domnul Dan Bădărău, prim procuror al Parchetului de pe lîngă Judecătoria Iași, ne-a informat că pînă în prezent organele de anchetă au dovedit că valoarea furturilor comise de cei 5 arestați depășește cu mult cifra de jumătate de milion de lei. "Roțile furate erau folosite la o firmă de "Taxi-parti" al cărei patron este Constantin Marolicaru, tatăl lui Corneliu, unul dintre cei cinci arestați", ne-a declarat dl. Dan Bădărău.

Au fost deci reținuți Corneliu Marolicaru, de 20 de ani, din Iași, strada Crișan nr. 18; Viorel Năstase, de 38 de ani, domiciliat pe strada Ștefan cel Mare nr. 3; Radu-Gheorghe Bogdan, de 27 de ani, din Republica Moldova, localitatea Ialoveni; Cătălin Pavel, de 19 ani, din Iași, strada Amurgului nr.3 și Cristian Bugiu, de 24 de ani, domiciliat pe strada Smîrdan nr. 69.

Față de infracțiunile dovedite pînă în prezent, procurorii consideră că această bandă are încă multe asemenea fapte nedeclarate. Acestea urmează a se dovedi pentru ca cei în cauză să fie pedepsiți pentru toate faptele comise.

Ovidiu SCUTELNICU

HOROSCOP

BERBEC (21 mart. - 20 apr.): Abuzați de autoritate cînd nu e cazul. Cineva care nu e dispus să accepte așa cu ușurință vă va da o replică usturătoare, iar orgoliul dumneavoastra va avea de suferit.

TAUR (21 apr. - 20 mai): Nimic nu vă poate opri în atingerea scopului. Argumentele, exprimate convingător, pe care le aduceți în sprijinul dumneavoastră sînt hotărîtoare.

GEMENI (21 mai- 21 iunie): Aveți foarte multe sarcini de rezolvat, însă numai cu multă voință veți reuși să le duceți la bun sfîrșit.

RAC (22 iun. - 22 iul.): Încăpățînarea dumneavoastră caracteristică vă va face să nu vedeți justețea punctelor de vedere exprimate de ceilalți. Nu numai dumneavoastră aveți dreptate!

LEU (23 iul.-22 aug.): Nici un efort nu este în zadar. Capacitatea dumneavoastră de muncă se dovedește inepuizabilă. Azi veți duce multe lucruri pînă la capăt și veți fi mulțumit de ceea ce ați realizat.

FECIOARĂ (23 aug. - 22 sep.): Ordinea și calculul practic tinde să devină manie. Aceste calități duse la exagerare devin un punct slab: veți plictisi pe cei din jur cu pretențiile dumneavoastră.

BALANȚĂ (23 sep. - 22 oct.): Învățați-vă să și dați ca să puteți primi. Pretențiile pe care le emiteți sînt neîntemeiate. Gîndiți-vă bine înainte de a declara că ceva nu vi se cuvine.

SCORPION (23 oct. - 21 nov.): Evitați osteneala fără rost. Fugiți dintr-un loc într-altul urmărit de o groază de probleme. Astăzi nu veți avea spor la lucru dar acest lucru n-ar trebui să vă afecteze.

SĂGETĂTOR (22 nov. - 21 dec.): Alungați gîndurile negre, timpul trece prea repede. Situația în care vă aflați este aceeași ca și înainte, numai închipuirea dumneavoastră o face să pară altfel.

CAPRICORN (22 dec. - 19 ian.): Prieteni ai dumneavoastră, apropiați, au nevoie urgentă de sfatul dumneavoastră. Acordați-l fără să vi-l ceară, cu tact, încercînd să le arătați că sînteți un veritabil amic, că prețuirea dumneavoastră e profundă.

VĂRSĂTOR (20 ian. - 18 febr.): Sînteți, printre altele, și o fire speculativă. Azi veți avea un cîștig prinzînd o idee din zbor și expunînd-o sub altă formă, exact în fața cui trebuie.

PEȘTI (19 feb. - 20 mart.): Indolența dumneavoastră a devenit vizibilă azi, cînd nici măcar nu mai aveți chef să expuneți fațada de tenacitate, cu care i-ați păcălit pe mulți. Ieșiți din această stare; mai tîrziu veți regreta.

LEGENDA

- o zi excelentă
- o zi bună
- nu vă merge grozav
- mai bine nu încercați nimic important

CARNETUL ZILEI

MARȚI, 7 septembrie 1993

Sf. Mc. Soznot; Sf. Ap. Evod și Onisifor.

VREMEA

Vremea se va ameliora sub aspect general, dar va rămîne rece dimineața și noaptea. Cerul va fi variabil la noros la început, cînd izolat va mai ploua slab, și mai mult senin în rest. Vînt slab la moderat din sector nord-vestic. Valorile maxime vor oscila între 17 și 22 grade iar cele minime între 5 și 11 grade. **(Ion Sabin ISTRATE - Centrul de Prevedere a Vremii Bacău)**

TV BUCUREȘTI

TVR 1 7,00 TVM. Telematinal • 10,00 TVR Iași • 11,00 TVR Cluj-Napoca • 12,00 Worldnet USIA • 12,25 Lumină din lumină • 13,25 Ecran de vacanță • 14,00 Actualități • 14,15 Ora de muzică • 15,00 Album de vacanță • 16,00 Actualități • 16,05 Convietuiri-magazin • 17,05 Dragostea și legile ei • 18,00 Cultura în lume • 18,30 De la lume adunate • 19,00 Ancheta TV • 19,30 Desene animate • **20,00 Actualități** • 20,35 Rosturi, rostiri • 20,40 Sport • **20,50 Film serial: Cealaltă față a paradisului (Anglia, 1992) (I)** • 21,50 Universul cunoașterii • 22,35 Farmecul muzicii • 23,05 Actualități • 23,30 Gaudeamus .

TVR 2 16,00 Actualități • 16,05 Desene animate • 16,30 Tradiții • 17,00 Film serial: Hoțomanii (14) • 18,00 Baschet masculin: Steaua-Koermond (Ungaria) în Cupa Europei • 19,40 Tribuna nonconformiștilor • 20,00 Actualități • 20,35 Video-clipuri • 21,00 TVM.Mesager • 21,30 Muzică de cameră • 22,00 TV5 Europe • 22,30 TVE Internacional • 23,00 Salonul de literatură.

RADIO IAȘI

6,00 Diminețile noastre • 8,00 Buletin de știri • 8,10 Fluieraș de fag, mult zice cu drag • 8,30 Meridiane culturale • 9,00 Radiosfera • 12,00 Radio Chișinău • 13,00 Radiojurnal • • 13,30 Orele muzicii • 15,00 Grai și suflet românesc • 16,00 Radiojurnal • 16,15 Radiograme • 18,20 Corespondența radio de muzică populară • 19,00 Știrile serii • 19,10 Ancheta radio • 19,30 Radiosport • 20,00 Expo-melodii • 21,00 Evenimentele zilei • 21,20 Euroșlagăre.

RADIO NORD-EST 70,76 MHz

12.30 Dialog muzical Pop - Rock (13.00; 14.00; 15.00 Știri) 15.10 Magazin Nord- Est;din cuprins: muzică, știri, reportaje, Financiarul, Infosport, Punctul pe I (17,10)

RADIO VOX T 70,76 MHz

Program 0 - 12.30.00, 17,30 - 24,00 (6 - 6,30, 18 - 18,30 - transmisiuni ale programului BBC în limba română;

CINEMATOGRAFE

• **" Victoria"** Iași (Telefon: 112502) - 3-9.IX. 1993, orele : 9, 11, 13, 15, 17, 19. **" Pasagerul 57".** Producție SUA, 1992. Thriller polițist - premieră.

• **" Republica"** (Telefon: 114327) - 3-9.IX.1993, orele: 9, 11, 13, 15, 17, 19. **" Contact mortal".** Producție Hong Kong, 1990. Comedie polițistă - premieră. Sala Mică 3-9.IX.1993, orele: 10, 12, 14, 16, 18, 20. Program de videoteca.

• **" Copou"** (Telefon: 145738) - 3-9.IX.1993, ora: 9; 11,30; 14; 16,30, 19. **" Bătălie disperată 2".** Producție SUA, 1990. Thriller polițist.

• **" Dacia"** (Telefon: 164740) - 3-9.IX.1993, orele: 9, 11, 13, 15, 17, 19. **" Hudson Hawk".** Producție SUA, 1991. Comedie polițistă.

• **"Tineretului"** (Telefon: 117178) - 3-9.IX.1993, orele: 9; 11,30; 14; 16,30; 19. **Bătălie disperată 1".** Producție SUA, 1988. Thriller polițist.

RADIO NORD-EST
Tel 14.55.30 ,14.24.46; fax 14.63.63
DE LUNI PÎNĂ VINERI
15[40] - Info Sport
16[45] - Financiarul
17[10] - Punctul pe i
SÎMBĂTĂ
15[30] Top N ,Top Nervos
Luni-Vineri 12[30] -17[30]
Sîmbătă 14[00] -17[30]
Duminică 23[30] -04[30]

1.350.000
Acesta este numărul de clienți din Moldova pe care Compania noastră îi poate convinge să încerce ofertele dumneavoastră !
© N-E Advertising 1993
Compania de publicitate NORD-EST
IAȘI str. Smîrdan nr. 5, tel. 098/17.25.57 (centrala) fax. 098/14.15.77

BIBLIOTECA CENTRALĂ UNIVERSITARĂ „M. EMINESCU" IAȘI

MIERCURI, 8 septembrie 1993 Anul III, Nr. 210 (666) 8 PAGINI - 80 LEI

cotidian de informaţii

Monitorul

În urma scăderii numărului de candidați înscriși la admiterê

Reduceri de norme didactice la Universitatea Tehnică "Gh. Asachi"

■ *ieri, la Prefectura Iași, un reprezentant al Ministerului Învățământului a anunțat că 20% din personalul auxiliar din unitățile de învățământ superior va fi concediat*

"În ciuda scăderii numărului candidaților înscriși la admiterea în învățământul superior la Universitatea Tehnică "Gh. Asachi" din Iași, nu vor fi făcute concedieri, ci doar reduceri de norme și orientarea cadrelor didactice spre activități conforme cu nivelul de pregătire al fiecăruia. Scăderea numărului de candidați la universitățile cu profil tehnic este un fenomen național și se speră redresarea acestei situații într-un termen de 5-8 ani. Oricum, 20% din personalul auxiliar din unitățile de învățământ superior va fi disponibilizat începînd cu noul an universitar, datorită imposibilității achitării de la buget a salariilor acestora" a subliniat directorul Direcției Generale a învățământului superior din Ministerul Învățământului și Științei, Ovidiu Ianculescu. Aceste precizări au fost făcute la ședința de ieri, la sediul Prefecturii, cu participarea rectorilor unităților de învățământ superior din Iași. La această ședință a fost prezent și prefectul județului, Dan Gâlea. S-a încercat găsirea unor soluții pentru asigurarea necesarului de săli de curs, laboratoare și locuri de cazare în cămine studențești, avîndu-se în vedere creșterea spectaculoasă a numărului studenților Universității "Al. I. Cuza" și numărul redus al candidaților înscriși pentru examenul de admitere la facultățile Universității Tehnice "Gh. Asachi". Pînă la începerea noului an școlar, etajele unu și trei ale corpului B al Universității "Gh. Asachi" vor fi cedate Universității "Al. I. Cuza". Conservatorul de arte "George Enescu" va păstra și în noul an universitar clădirea "Veniamin Costachi", care trebuia să intre în posesia Mitropoliei, datorită imposibilității găsirii unei alte soluții.

■ *Salariile cadrelor didactice ar putea crește cu 20%*

În aceste zile, la Ministerul Învățământului au loc discuții pe tema unei eventuale majorări a salariilor cadrelor didactice. Prin disponibilizarea unei părți masive din personalul TESA, noi fonduri vor completa bugetul învățământului. Federațiile sindicale au propus ca acești bani să fie folosiți pentru majorarea salariilor personalului didactic. Ca bază de discuție în aceste negocieri, se consideră că salariul unui profesor ar putea fi majorat cu pînă la 20%. *(C. MEDELEANU)*

Din cauza temperaturii scăzute a agentului termic primar

În Iași, apa caldă ar putea fi întreruptă multă vreme

■ de ieri, cota de gaz metan alocată consumului pentru CET a fost redusă cu 15%

Constantin Vieru, dispecer de serviciu la R.A. "Termoficare", ne-a declarat că în cursul dimineții de ieri, furnizarea apei calde către populație a fost întreruptă.

Acest lucru s-a datorat temperaturii scăzute a agentului termic primar din magistralele de transport al acestuia (50 grade C - 58 grade C), agent termic furnizat de CET Iași. Situația a rămas neschimbată și în cursul după-amiezii, temperaturile agentului termic primar fiind cuprinse între 50 grade C și 60 grade C. Afirmațiile de mai sus sînt în contradicție cu declarația făcută de Dorin Ivana, director comercial la CET Iași, care susține că agentul termic primar pleacă de la CET Iași cu o temperatură de 30 grade C.

"În cazul în care temperatura agentului termic primar nu va crește, este posibilă întreruperea furnizării apei calde în oraș, datorită temperaturii scăzute a acesteia la consumator, 30-40 grade C" ne-a declarat Constantin Vieru. Știri de ultimă oră ne arată că, începînd de ieri, cota de gaz metan alocată consumului pentru CET Iași a fost redusă cu 15 %.

În aceste condiții, pentru a face față situației, CET Iași a suplinit lipsa gazului metan prin consumul de păcură din stocul pentru iarnă (38.000 tone).

Sandu TACU

La procese martorii vor jura cu mîna pe Biblie

■ *ateii vor jura pe conștiință și pe onoare* ■ *s-a permis admiterea ca probă în instanță a înregistrărilor audio sau video* ■

Conform noilor reglementări aduse Codului Penal și Codului de Procedură Penală, de la data de 1 iulie, înainte de a fi ascultat în instanță, martorul va depune următorul jurămînt: "Jur că voi spune adevărul și că nu voi ascunde nimic din ceea ce știu. Așa să-mi ajute Dumnezeu". Mai nou, în timpul depunerii jurămîntului, martorul ține mîna pe Biblie sau pe cruce, acest lucru avînd, cel puțin în Iași, o puternică influență asupra credincioșilor care intenționau să mintă instanța. Divinitatea la care face referire jurămîntul actual se schimbă de la caz la caz, în funcție de credința religioasă a martorului. "În cazul în care un martor aparține unei secte religioase sau unui cult care interzice depunerea de jurămînt, acesta nu va fi obligat să pronunțe cuvîntul "jur", apelîndu-se la "Mă oblig să spun adevărul și să nu ascund nimic din ceea ce știu", ne-a declarat dl. George Urziceanu, președintele Tribunalului din Iași.

Nu au fost uitați nici ateii care, în situația de martor, depun o altă formă de jurămînt. Aceștia jură pe conștiință și pe onoare fără a mai fi obligați să pună mîna pe cruce sau pe Biblie.

Aceleași reglementări juridice au permis admiterea ca probă în instanță a înregistrărilor audio sau video. "Nu putem vorbi despre o ierarhie a probelor în justiție ca să putem spune care înregistrare este mai importantă. Dacă judecătorul consideră că o asemenea probă îi poate folosi la aflarea adevărului, poate dispune o expertiză a înregistrării. Înregistrările nu pot fi folosite în exclusivitate ca un mijloc de probă în justiție, acestea trebuie coroborate cu o expertiză sau cu o altă probă", ne-a spus George Urziceanu.

O altă problemă este reglementarea folosirii căilor de atac împotriva unei hotărîri judecătorești. Astfel, introducerea apelului sau a recursului la o altă instanță decît cea a cărei hotărîre este contestată este sancționată de lege prin anularea cererii respective. Cu alte cuvinte, o hotărîre a Judecătoriei nu poate fi atacată decît la Judecătorie.

Ovidiu SCUTELNICU

A scăzut spectaculos numărul înfierilor

■ Tribunalul Județean Iași a primit din străinătate doar cinci cereri de înfiere

Anul acesta au fost înfiați, pînă acum 54 de copii din județul Iași. Dintre aceștia, doi au fost înfiați de familii de ciprioți, iar ceilalți vor fi crescuți de familii de români. Demn de remarcat este că numărul înfierilor din acest an este cu mult mai mic decît în anii trecuți cînd, pentru solicitanții din străinătate, se întocmeau sute de dosare. În acest an, la Tribunalul Județean Iași există numai cinci asemenea dosare, două dintre ele fiind deja soluționate favorabil. *(D.F.)*

Mîine, miting de protest în fața Ministerului Transporturilor

Mecanicii de locomotivă vor protesta împotriva concedierilor abuzive

■ *pentru a participa la miting, unii mecanici de locomotivă și-au luat concediu, iar alții au donat sînge*

Joi, 9 septembrie, la ora 10,00, Federația Sidicatelor Libere și Independente a Mecanicilor de Locomotivă va organiza în fața Ministerului Transporturilor din București un miting de protest la care vor participa reprezentanți ai mecanicilor de locomotivă de la toate depourile din țară. Reprezentanții sindicaliștilor vor cere anularea deciziilor administrației SNCFR prin care s-a dispus concedierea a peste 60 de salariați din ramura tracțiune și rediscutarea problemei privind grila de ierarhizare a funcțiilor din cadrul SNCFR. Pentru a participa în număr cît mai mare la această acțiune revendicativă, foarte mulți mecanici și-au luat o zi de concediu sau au apelat la centrele de donare a sîngelui.

Ovidiu Gheorghian, purtător de cuvînt al Federației, ne-a declarat că se scontează o participare de aproximativ 3000 de persoane, precizînd în același timp că această acțiune revendicativă nu va afecta traficul feroviar. Participanții la acest miting de protest vor purta lozinci de genul "Vrem ierarhizare, nu salarizare" sau "Vrem dreptate". Se speră ca o delegație a mecanicilor de locomotivă să fie primită de către Paul Teodoru, ministrul Transporturilor. Mitingul se va încheia în jurul orei 14,00.

Reamintim că, în cazul în care nici după acest miting revendicările sindicaliștilor nu vor fi soluționate, la 20 septembrie va fi declanșată o nouă grevă generală.

Sorin SIMON

Lumea ciudată a oamenilor care nu mai știu să vorbească

La 40 de ani, soții Ioana și Neculai Cristache reînvață să spună cuvintele din Abecedar

AFAZIOLOGIA, *una din cele mai noi și mai spectaculoase specialități medicale, are drept scop tratarea tulburărilor de limbaj dobîndite ca urmare a unor boli sau traumatisme care afectează creierul.*

Persoane adulte, indiferent de profesie sau grad de cultură, sînt puse în situația de a nu mai putea articula cuvintele. Oameni în toată firea învață să silabisească precum copiii de grădiniță. În acest sens, situația familiei Cristache Ioana și Neculai, de 39 ani, respectiv 40 ani, din Tulcea este mai mult decît relevantă. Cei doi soți au suferit, la intervale scurte unul de celălalt, accidente cerebrale care s-au soldat cu hemipareză dreapta - soțul și hemipareză stîngă - soția. Nici unul din ei nu putea vorbi, nu înțelegeau mare lucru din ceea ce li se spunea, avînd în același timp și o paralizie parțială a mîinilor și picioarelor. Drama lor era cu atît mai mare cu cît cei doi soți se aflau în imposibilitatea de a-și crește și îngriji copiii minori. Pentru recuperarea lor, d-na prof. Rodica Hagiu, afaziolog la Spitalul de Recuperare din Iași, a început prin a silabisi cuvinte cu pacienții așa cum o mamă își învață copilul să articuleze primele sunete. De la "ac, avion, antenă" cei doi soți Cristache au fost reeducați și învățați pentru a doua oară să spună "bună ziua" și "mulțumesc". Numai pentru stabilirea gradului de recepție a realității înconjurătoare, a lexicului, a puterii de exprimare orală și scrisă au fost necesare sute de întrebări. "Pentru a stimula interesul bolnavilor am fost nevoită să apelez la o paletă de subiecte extrem de largă" - ne-a declarat d-na prof. Hagiu. Un rol deosebit în încercarea de recuperare a bolnavilor afazici îl are permanenta colaborare între profesor și pacient.

Mihaela CĂNĂNĂU

România a mai făcut un pas spre Consiliul Europei

Ieri s-a întrunit, la Tirana, Comisia pentru țările nemembre a Adunării Parlamentare a Consiliului Europei. Comisia a aprobat (10 voturi "pentru" și 4 "contra") raportul privind cererea României de admitere în Consiliul Europei, ca membru cu drepturi depline.

Avizul favorabil al Comisiei pentru țările nemembre survine după cele ale Comisiei politice și Comisiei juridice, care au avut poziții similare în privința admiterii României în Consiliul Europei, ca membru cu drepturi depline.

Deocamdată, România are statut de observator, iar candidatura sa pentru noul statut va fi supusă aprobării în plenul Adunării Parlamentare a Consiliului Europei, probabil cu ocazia următoarei sesiuni.

Dincolo de avizul favorabil al celor trei Comisii, se așteaptă ca o influență considerabilă asupra votului să fie exercitată de recentul "Memorandum" al U.D.M.R., transmis de către această formațiune politică secretarului general al Consiliului Europei, Catherine Lalumière.

L. POSTU

Cel mai radical partid al opoziției române, P.L. 1993, declară:

"UDMR urmărește federalizarea României"

Valeriu Stoica (PL-1993): Memorandumul înaintat de UDMR la Consiliul Europei a generat nemulțumiri în rîndul partidelor din interiorul Convenției Democratice. Liderii PL-1993 afirmă că nu au fost încunoștiințați despre conținutul acestuia. "Noi nu putem fi sub nici o formă de acord cu acel pasaj în care se vorbește despre modificarea Constituției în sensul eliminării conceptului de stat național unitar, concept care, după părerea noastră, nu poate fi pus în discuție" - a declarat dl. Dinu Patriciu. Valeriu Stoica, membru al aceluiași PL-1993, a mai identificat încă două elemnte "generatoare de neînțelegeri" pe care documentul UDMR le conține: "Se vorbește de minoritățile naționale ca factori constituenți ai statului român și despre dreptul la autodeterminare al maghiarilor din România" (...) Cele trei idei nu pot conduce împreună decît la concluzia că UDMR urmărește federalizarea României" - a opinat dl. Valeriu Stoica. *(MEDIAFAX)*

Moment de cumpănă pentru fotbalul francez

Nici o echipă din Franța nu vrea să o înlocuiască pe Olympique Marseille în Cupa Campionilor

■ *F.F.F. este obligată astăzi să desemneze o nouă formație în locul celei eliminate*

Bernard Tapie, contestatul președinte al clubului Olympique Marseille

Astăzi, Federația Franceză de Fotbal trebuie să se pronunțe asupra echipei care o va înlocui în Cupa Campionilor Europeni pe deținătoarea trofeului, Olympique Marseille, exclusă de către Comitetul Executiv al UEFA datorită afacerii "Marseille - Valenciennes" privind tentativa de corupere de către conducătorii marseillezi a unor jucători de la clubul Valenciennes, actualmente în divizia secundă.

O știre de ultimă oră ne informează că reprezentanții cluburilor Paris St. Germain (cîștigătoarea Cupei Franței), A.S. Monaco și Girondins Bordeaux au anunțat că echipele sus-amintite nu doresc să participe în C.C.E. în locul lui Olympique Marseille. Decizia este motivată prin faptul că cele trei cluburi nu sînt pregătite să facă față rigorilor celei mai importante competiții europene intercluburi. Următoarele echipe care ar urma să intre în discuție sînt, în ordine, F.C. Nantes, Auxerre și St. Etienne.

G.I. NICOLAE

Prețul la carnea de porc și de vită va fi liberalizat

■ *laptele rămîne sub control guvernamental*

În ședința Guvernului din această săptămînă urmează să fie emisă o hotărîre privind liberalizarea prețurilor unor produse agro-alimentare. Conform unor informații furnizate de surse guvernamentale, Ministerul Agriculturii, Ministerul Comerțului și Ministerul Finanțelor au negociat liberalizarea prețurilor la carnea de porc și de vită în viu. Aceleași surse ne-au precizat că în proiectul de hotărîre se menționează: la carnea de porc va fi menținută "prima de producător" (sumă care este plătită producătorilor agricoli de la bugetul de stat și care face parte din prețul de achiziție). În ce privește laptele de consum, la care s-a pus recent problema liberalizării prețului, în proiectul de hotărîre se propune ca acest produs să rămînă sub control guvernamental. Liberalizarea prețurilor la carnea de porc și de vită în viu va avea ca efect dublarea prețurilor la carne și preparate din carne, după cum afirmă specialiștii în domeniu.

Costel STROESCU

Parlamentarilor le plac nopțile albe

P.D.S.R. a sărbătorit respingerea moțiunii de neîncredere în guvern cu o cupă de șampanie

■ *Florin Georgescu, unul dintre acuzații scăpați de demitere, a intrat recunoscător în rîndurile membrilor P.D.S.R.*

În noaptea de luni spre marți, parlamentarii au continuat dezbaterile pe marginea acuzațiilor de corupție aduse de fostul comisar șef al Gărzii Financiare, generalul Gheorghe Florică. După audierea acestuia, a urmat discursul generalului Costică Voicu, unul dintre principalii acuzați. Dacă antevorbitorul său n-a fost capabil să prezinte succint acuzațiile, dl. Voicu a vorbit incomparabil mai coerent. Astfel, aparenta victorie a Opoziției, cea de a-l aduce pe generalul Florică în fața Parlamentului, s-a transformat într-un serios handicap. Dacă în cazul fostului comisar-șef al Gărzii Financiare parlamentarii coaliției majoritare găseau numai întrebări dificile, iar Opoziția încerca să-l apere, la audierea generalului Voicu lucrurile au stat exact pe dos. Adică s-a reușit pe deplin politizarea corupției.

Spre orele 2,30 din dimineața zilei de ieri a fost pusă la vot, în sfîrșit, moțiunea depusă de Opoziție. Așa cum era previzibil, "contra" au votat 231 de parlamentari, iar "pentru" 151. După înfrîngerea Opoziției, P.D.S.R -ul a sărbătorit victoria cu șampanie. Cu această ocazie, ministrul de Finanțe, Florin Georgescu, unul dintre principalii acuzați, a devenit - la cererea sa - membru al P.D.S.R. În declarațiile sale, dl. Georgescu a spus că gestul său nu echivalează cu "cîștigarea unei pălării de protecție". Sigur că nu poate fi vorba de așa ceva, dar poate că e unul de recunoștință...

După noaptea albă, ieri după-amiază Parlamentul s-a reunit în ședință comună pentru a discuta cel de-al doilea raport preliminar al Comisiei anti-corupție. De această dată, protagoniștii dezbaterilor - conduse ieri de mîna forte a lui Adrian Năstase - au fost afacerea "Airbus", importul vagoanelor din Germania și scandalul legat de uzinele Oltcit. Ca și cu o zi înainte, probele aduse în ședința parlamentarilor au fost neconcludente.

În dreptul său la replică, fostul premier Petre Roman, în timpul căruia a fost semnat contractul de cumpărare a trei avioane de pasageri de tip "Airbus" de către România, a spus că nu se poate proba existența unor comisioane pe care le-ar fi primit el. De asemenea, ex-ministrul Transporturilor, Traian Băsescu, a recunoscut că a insistat pentru a se perfecta contractul ce prevedea importul de vagoane din Germania, însă a dovedit că la acea dată nu era ministru. Este remarcabil faptul că, pînă în prezent, toți cei care au ocupat portofoliul transporturilor au cîte o "bulină neagră". După cum se știe, actualul ministru, Paul Teodoru, este implicat în afacerea "Petromin Forum Maritime"

Se pare că motivele procedurale au determinat prelungirea dezbaterilor și în noaptea trecută. Aseară la orele 21,00 erau înscriși deja la cuvînt 29 de parlamentari. Întrebarea care se pune este de ce tace Emilian Ijdelea, al doilea general Florică?

Radu MEȘNIȚĂ

Fostul rector al UMF, Sava Dumitrescu, face parte din două partide: PNL și PL-93

■ *afirmă dl. AUREL STAN - președintele PNL Iași*

Sîmbătă, 4 septembrie a.c., a avut loc, la București, o ședință a Comitetului Executiv Central al PNL, din care fac parte membrii Biroului Permanent, șefii de departamente și opt președinți de filiale județene ale partidului. Asemenea ședințe au loc o dată la trei luni. Au lipsit, fiind plecați din țară, domnii Radu Câmpeanu și Radu Boroianu. Ordinea de zi a cuprins două probleme importante: a) aprobarea Regulamentului Consiliului de Onoare și b) discutarea tratativelor PNL cu PL-93 - începute săptămîna trecută. La ședință a participat dl. Aurel Stan - președintele filialei ieșene a PNL. L-am rugat să răspundă la cîteva întrebări, în exclusivitate pentru cititorii ziarului "Monitorul".

- Domnule Aurel Stan, ce s-a discutat despre unificarea liberală?

- Dl. Mircea Ionescu-Quintus a declarat că discuțiile cu PL-93 s-au desfășurat, în prima parte, foarte bine, pînă cînd dl. deputat Orban a început să aducă tot felul de acuze delegației PNL. Totodată, reprezentanții PL-93 au insistat foarte mult ca partidul să nu mai conțină în titulatura sa cuvîntul "Național". S-a insistat, apoi, pe aspectele de "sinceritate" la aceste tratative ale unor personaje politice cunoscute prin versatilitatea lor și lipsa lor de principialitate, așa cum este dl. Dinu Patriciu. Părerea unanimă a celor care au participat la tratative este că majoritatea reprezentanților PL-93 au o dorință sinceră de fuziune. Viorel Cataramă a avut o pledoarie convingătoare în privința necesității unificării mișcării liberale din România, fiind foarte optimist în această privință. Călin Popescu-Tăriceanu și-a exprimat și el încrederea în izbînda finală a tratativelor cu PL-93. Tot optimist s-a arătat și Crin Halaicu, care a spus că are deplină încredere în tratativele care au demarat. S-a stabilit ca, la nivel județean, să invităm reprezentanți ai PL-93 la întîlnirile noastre, pentru ca, în eventualitatea fuziunii - a unui Congres - să stabilim cotele de participare ale fiecărei delegații. Sigur, și noi, la nivel județean, vom purta tratative cu PL-93.

- Ce știți despre filiala ieșeană a PL-93?

- Nu am avut pînă acum nici un fel de contacte. Știu doar că dl. doctor Sava Dumitrescu este președintele organizației din Iași a PL-93. Dl. prof. dr. Sava Dumitrescu, fostul rector al UMF, a fost membru, alături de noi, în PNL. De fapt, dl. Dumitrescu nici nu și-a dat demisia din PNL și mă întreb cum poate să fie membru, în același timp, în două partide. Filiala ieșeană a PNL este pentru purtarea tratativelor de fuziune cu PL-93, dar unificarea mișcării liberale trebuie să se facă în jurul PNL. Asta este singura noastră condiție. Apoi, dorim să invităm la discuții toate partidele liberale: PNL-CD, Uniunea Liberală Brătianu, PL Monarhist, PAC.

- Sînteți pentru reintrarea PNL în Convenția Democratică?

-Nu. Îmi menținem rezerva, în continuare, față de C.D. În primul rînd, C.D. este un conglomerat de partide cu tendințe diverse, care nu dau o rezultantă politică viabilă. Sînt convins că C.D. la viitoarele alegeri va obține un procent mai mic. Modul de organizare a C.D. este defectuos. Personal, cît am fost în C.D., am simțit ostilitate față de PNL și am sesizat o tendință de aliere a celorlalte formațiuni împotriva noastră. Eu vă spun sincer că nu-mi doresc revenirea în C.D

- Sînt de dorit alegerile anticipate pentru PNL?

- Părerea mea este că, deocamdată, alegerile anticipate nu sînt de dorit. Electoratul dă dovadă de tot mai multă apatie. Am constatat asta în alegerile comunale de duminica trecută care au avut loc în județul nostru. Am constatat, de asemenea, că alegătorii sînt dezamăgiți de Parlament. Eu cred că nici unul din partidele parlamentare actuale nu și-a onorat promisiunile. De aceea, nu regret că PNL nu-i în actualul Parlament.

Dorin POPA

MONITORUL INTERN

Anul universitar '93-'94 va începe într-o atmosferă tensionată

Persoane din conducerea Ligii Studenților ne-au declarat că noul an universitar este posibil să înceapă cu o grevă, datorită situației dezastruoase, din punctul de vedere al cazării, în care se vor găsi studenții din anul întîi. Numărul de locuri disponibile în cămine datorită plecării absolvenților este cu mult mai mic decît numărul viitorilor studenți căminiști, care deja depășesc cu peste 1500 numărul locurilor de cazare libere. În opinia liderilor L.S. Universității ar trebui să-i fie cedate unele locuri de cazare, așa cum prevedea protocolul semnat în luna iulie în cadrul unei ședințe a rectorilor.

Scade numărul de căsătorii

De la Oficiul Stării Civile am aflat că numărul încheierilor de căsătorii scade vertiginos comparativ cu anul trecut. Față de 286 de căsătorii, respectiv 368, 375 și 312 încheiate în lunile mai, iunie, iulie și august 1992, anul acesta s-a înregistrat în aceleași luni ale anului un număr mult mai scăzut de căsătorii - 111, 187, 129, respectiv 245 în august a.c.

Reclama "Colgate" atrage vizitatori la Muzeul Antipa

Muzeul Antipa și-a sporit simțitor numărul vizitatorilor de cînd la televizor a început să fie difuzată reclama pastei de dinți Colgate. "De regulă, săptămînal erau aproximativ 100-150 de vizitatori. Acum numărul lor a depășit 300 și majoritatea ne întreabă dacă în muzeul nostru s-a filmat reclama", ne-a declarat un angajat al muzeului. Totodată, am aflat că în curînd vor fi instalate patru noi exponate: scheletul unei balene uriașe, două animale mumificate și un urs polar împăiat, de dimensiuni uriașe.

Polițiști la discotecă

La sfîrșitul săptămînii trecute, în incinta discotecii "Roxy" din Lugoj, o echipă de polițiști în civil a ținut să-și impună punctul de vedere, împărțind tinerilor aflați la ora respectivă în local palme, iar domnișoarelor galanterii de genul "Hai, mă, să te fac un dans". Personalul și clienții discotecii au fost ținuți sub teroare cîteva ore, pînă la intervenția patronului discotecii, care l-a informat pe Comandantul Poliției din Lugoj despre acest incident.

Radio Contact a avut probleme cu Procuratura, din cauza emițătorului

Cel puțin așa a declarat dl. Călin Popescu Tăriceanu în cadrul ședinței publice a CNA de marți, 7 septembrie. Inspectoratul General al Radiocomunicațiilor a sesizat Procuratura că postul menționat depășise puterea acordată (50 W). Directorul postului a decis depășirea puterii aprobate, bazîndu-se pe o cerere anterioară de mărire a puterii, dar fără să aștepte răspunsul ministerului de resort. Președintele CNA a remarcat spiritual: "Acest lucru dovedește că Procuratura începe să-și facă datoria și în acest domeniu".

Arhiepiscopul de Canterbury a vizitat ieri mănăstirile Sf. Ioan din Suceava, Putna, Voroneț și Sucevița

Grația Sa Arhiepiscopul de Canterbury, George Carey, Primatul întregii Anglii și al Comunității anglicane din toată lumea, a sosit pe aeroportul Salcea-Suceava în dimineața zilei de 6 septembrie 1993, orele 09,50. Era însoțit de soția sa, de Episcopul Eduard Holland și de cinci canonici. Mai făcea parte din delegație și Excelența Sa Domnul Andrew Pache - ambasadorul Marii Britanii la București. Biserica Ortodoxă Română era reprezentată de Preafericitul Teoctist, Patriarhul B.O.R. și de Episcopul Vicar Patriarhul IPS Teofan Simitul. La aeroport, oaspeții au fost întîmpinați de IPSS Daniel, Mitropolitul Moldovei și al Bucovinei, de IPS Pimen - Arhiepiscop al Sucevei și Rădăuților și de oficialități locale. Prezența IPSS Daniel a deranjat o serie de ierarhi de la Arhiepiscopia Sucevei și Rădăuților în frunte cu IPS Pimen. În momentul în care IPS Pimen l-a văzut în sala de protocol a aeroportului pe IPSS Daniel, a schițat o grimasă de nemulțumire, iar Anton Hrib, secretar arhiepiscopal, a întrebat: "Ce mai caută și ăsta aici?"

La Catedrala Episcopală de la mănăstirea Sf. Ioan din Suceava a fost oficiat un Te Deum. Cu acest prilej, Primatul Angliei a ținut un scurt speach.

După ce s-a servit un ceai la Mănăstirea Sf. Ioan, la care ziariștii au fost "invitați" să nu participe prin bunăvoința secretarului arhiepiscopal Anton Hrib, oaspeții au vizitat mănăstirile Putna, Sucevița și Voroneț.

În seara zilei de 6 septembrie 1993, oaspeții au participat la slujba de Hramul Mănăstirii de metanie a Preafericitului Teoctist, Vorona (județul Botoșani) - Nașterea Maicii Domnului.

Romulus NICOLAE

Mîine, pictorul Georges Dumitresco, cetățean liber al lumii, va fi la Iași

■ *importantă expoziție de pictură la galeria "Cupola"*

La Galeria "Cupola" din Piața Unirii, mîine, 9 septembrie, la orele 17,30, va avea loc vernisajul expoziției de pictură a artistului GEORGES DUMITRESCO, prezentat de criticul de artă Gheorghe Macarie.

Georges Dumitresco, cetățean liber al lumii, cum se autonumește, este de profesie medic, trăiește din 1969 în Elveția și s-a născut în 1922 la București.

Nepot al celebrului pictor Ștefan Dumitrescu, talentul plastic al lui Georges Dumitresco se manifestă încă din fragedă pruncie, obținînd, la 10 ani, marele premiu național pentru desen școlar la București, în 1932.

Mai tîrziu, creația sa de maturitate a fost remarcată și sprijinită de două autorități în materie: Petru Comarnescu și H. Argintescu-Amza. De-a lungul timpului a expus în diferite orașe ale Europei: București, Yverdon, Roma, San Marino, Paris, Milano, Firenze, Florența, Ferrara, Napoli, Cluj, Marsilia. Iată că acum, la 71 de ani, Georges Dumitresco expune pentru prima dată la Iași.

Artistul este membru Honoris Causa al mai multor academii europene și laureat al unor prestigioase premii internaționale, fondator al Cercului de Artă și Medicină "Ion Țuculescu" și al Cercului "Jura Artistique" din Vallorbe. Expoziția Georges Dumitresco va putea fi văzută de publicul ieșean între 9 și 20 septembrie a.c.

D. P.

Mîine se deschide la Iași

Sesiunea Națională a muzeelor tehnice

Muzeul Politehnic Iași, în colaborare cu Ministerul Culturii, Direcția Generală a Muzeelor și Colecțiilor organizează, în perioada 9-11 septembrie 1993, Sesiunea națională a muzeelor tehnice, ediția a III-a, cu tema: "Știința și tehnologia în evoluție - modalități de valorificare în societatea românească".

Participă invitați din întreaga țară și din Republica Moldova.

Deschiderea festivă va avea loc joi, 9 septembrie 1993, ora 10,00, în sala "H. Coandă" a Complexului Național Muzeal "Moldova".

În cadrul sesiunii va avea loc vernisajul expoziției "Ilustrate din Iașii vechi"; expune colecționarul Cornel Hamat - Timișoara.

SFOS

FUNDAȚIA SOROS PENTRU O SOCIETATE DESCHISĂ

Bd. Copou nr. 19, 6600 Iași, România, P.O. Box: 6-1356,
☎ (40-98)146935, 147241; fax: (40-98)147100

FUNDAȚIA SOROS PENTRU O SOCIETATE DESCHISA
anunță un concurs pentru
EDITAREA DE NOI MANUALE UNIVERSITARE

În cadrul Programului destinat învățămîntului superior - Higher Education Support Program - sprijinim tipărirea cursurilor universitare în domeniile:
- științe sociale, științe economice și științe umaniste.
Concursul este deschis atît cadrelor didactice de la facultățile de stat, cît și celor de la facultățile particulare.

Condiții de participare:
■ **cursul va fi dactilografiat (sau prezentat sub formă de fișier text pe dischetă)**
■ **va fi însoțit de avizul Consiliului Științific al facultății și de avizul catedrei din care face parte autorul (în cazul cursurilor scrise de cadre didactice de la facultățile particulare, avizul va fi dat de catedra de specialitate a facultății de stat din centrul universitar respectiv).**

Manuscrisul va fi însoțit de un memoriu conținînd:
1. Curriculum vitae al autorului, conținînd detaliile legate de activitatea sa didactică și științifică, inclusiv o listă de publicații.
2. Un formular completat (specific acestui concurs - se poate obține de la oricare dintre filialele Fundației Soros din Cluj, Iași, Timișoara sau București)
3. Un scurt rezumat (1/2 sau 1 pagină) al manualului și cuprinsul acestuia în limba engleză.

Solicitările vor fi discutate de către un juriu format din personalități ale vieții universitare. În cazul acceptării cererii, Fundația Soros se va ocupa mai departe de tipărirea manualului, autorul urmînd să primească un premiu în afară de exemplarele corespunzînd dreptului de autor.

Cererile se pot depune la oricare dintre filialele FUNDAȚIEI SOROS din:
- Iași, Bd. Copou 19, 6600, tel. 146935 - pentru CODRUȚA ANTONESEI - coordonator program.
- București, Calea Victoriei nr. 133, C.P. 22-196, 71102, tel. 650 63 25 - pentru DRAGOȘ MUNTEANU - coordonator program.
- Cluj: Str. Mărului nr. 5, C.P. 1084, 3400, tel. 197 121 - pentru LIVIU MATEI - coordonator program.
- Timișoara, P-ța Operei nr. 2, et.3, cam. 317, 1900, tel. 190 804 - coordonator program - CORINA TIMIȘ.
Data limită pentru depunerea cererilor: 15 octombrie 1993. Programul va continua, și semestrial, vor fi discutate solicitările primite.

Cursul de schimb valutar

Pentru data de 8.09.1993, cursurile de schimb ale principalelor valute sînt următoarele:
1 dolar SUA (USD) - 850,00 lei
1 liră sterlină (GBP) - 1297,65 lei
1 schilling austriac (ATS) - 74,61 lei
1 franc elvețian (CHF) - 596,49 lei
1 franc francez (FRF) - 149,16 lei
1 marcă germană (DEM) - 525,15 lei
1 drahmă grecească (GRD) - 3,68 lei
100 lire italiene (ITL) - 54,33 lei
1 yen japonez (JPY) - 8,20 lei
100 lire turcești - (TRL) - 7,29 lei
1 ECU (XEU) - 993,61 lei
1 DST (XDR) - 1196,96 lei
Volumul tranzacțiilor încheiate a fost de 5.915.757,00 USD.

PRIER
Agenția de turism
Bd. Ștefan cel Mare nr.8,
tel.116598 - 132291
PRIER
vă propune:
● TURCIA
● POLONIA
● UNGARIA
săptămînal
● CURSE RAPIDE: - CLUJ pentru înscriere la "CARITAS" și GERMANIA
PRIER

IULIUS
6600 Iași Str. Sărărie nr.6
Tel/fax 004-098-116118
Tel. 004-098-118704.

Firma IULIUS prin magazinele sale din
Str. Anastasie Panu
Bd. Ștefan cel Mare și Sfînt
oferă:
HAINE DE PIELE
MAROCHINĂRIE
ÎNCĂLȚĂMINTE

A reînviat vremea cămătarilor

Într-o singură lună, ieșenii au amanetat bunuri în valoare de 20 milioane lei

În luna august, anul curent, la două dintre firmele de amanet din Iași, S.C. JELIO S.R.L. și S.C. CENTO-COM S.R.L., au fost amanetate bijuterii, aparatură electrotehnică, autoturisme etc., în valoare totală de peste 20 milioane lei.

În aceeași perioadă, au fost acordate clienților, de către cele 2 firme, împrumuturi ce depășesc 8 milioane lei.

Conform clauzelor din contractul de împrumut, firmele percep un comision cuprins între 1,2 % și 1,4 % pe zi, din valoarea totală a împrumutului.

În cazul în care persoana care a solicitat împrumutul nu-i poate restitui în numărul de zile prevăzut în contract (între 5 zile și 30 de zile), există posibilitatea prelungirii contractului, dar numai cu plata comisionului restant.

Printre obiectele depuse drept garanție pentru împrumutul solicitat, s-au numărat o salbă de galbeni Franz Josef din 1895 în valoare de 750.000 lei, un lănțișor de aur în greutate de 70 g, un autoturism ARO în valoare de 2 milioane lei, aparatură video (600.000 lei) etc.

Peste 70 % din garanțiile depuse sînt bijuterii din aur (inele, cercei, lănțișoare), firmele plătind 4000 lei/gram pentru aurul de 18 k și 3500 lei/gram pentru aurul de 14 k.

Firma S.C. JELIO S.R.L. are sediul în Șoseaua Nicolina nr. 95 iar firma S.C. CENTO-COM S.R.L. are sediul în strada Armeană nr. 13.

Sandu TACU

Abominabilul Constantin Iftimie

Un bărbat și-a ucis bestial nevasta

În ziua de 4 septembrie 1993, o banală ceartă între soții Iftimie din comuna Todirești, județul Iași, s-a transformat în bătaie și, apoi, în crimă. În urma unor discuții aprinse, Constantin Iftimie, 40 de ani, a luat un par și a lovit-o pe soția sa, Maria Iftimie, 43 de ani, peste abdomen. Lovitura, foarte puternică, a provocat ruptura intestinului subțire, care a dus la un șoc septic, toxic, cu peritonită. Maria Iftimie a murit, în aceeași zi, la Spitalul Orășenesc Pașcani. Constantin Iftimie a fost arestat preventiv pentru lovitură cauzatoare de moarte. Soții Iftimie aveau împreună 6 copii minori c rămîn, astfel, pe drumuri.

C.L.

A luat amploare conflictul dintre S.C. COMPIAȚA și Primăria orașului Iași

■ *directorul de la COMPIAȚA crede că Primăria intenționează să aducă în stare de faliment societatea pe care o conduce*

Conducerea S.C. COMPIAȚA S.A. protestează cu vehemență împotriva unei decizii a Consiliului Municipal, anunțate în cursul zilei de luni, 6 septembrie, decizie conform căreia administrația piețelor trebuie să plătească Primăriei o chirie de 150 lei/mp/lună pentru toate terenurile administrate.

Conform declarației date de dl. Eusehnie Feodorov, directorul S.C. COMPIAȚA, în cadrul întîlnirii de ieri cu presa, avînd în vedere suprafața de 70.000 mp pe care o administrează, plata unei asemenea chirii ar însemna practic falimentarea acestei societăți, întrucît suma ce ar reprezenta chiria anuală - 126 milioane lei - depășește venitul anual actual al unității, care este 120 milioane

În plus, presupunînd că s-ar plăti această sumă, pentru acoperirea cheltuielilor, COMPIAȚA ar trebui să aplice producătorilor care vînd în piețele agroalimentare o taxă de 5000 lei/masă/zi.

Directorul societății a mai precizat că aplicarea unei asemenea măsuri ar putea afecta în mod grav aprovizionarea populației cu produse agroalimentare, fie prin dispariția producătorilor particulari, fie prin creșterea drastică a prețurilor.

Avînd în vedere luarea acestei decizii, precum și a altor măsuri anterioare, cum ar fi desființarea pieței Tătărași Sud prin eliberarea de avize de funcționare agenților economici în spații neamenajate, mutarea repetată a bazarului pe cheltuiala S.C. COMPIAȚA S.A. și desființarea totală a platoului din fața Halei Centrale, conducerea societății consideră că se intenționează falimentarea acesteia.

Dl. Eusehnie Feodorov a mai adăugat că se va opune în continuare acestei hotărîri și speră ca, în cel mai scurt timp, Consiliul Municipal să dispună anularea ei.

Mihaela BREZEANU

Copii care au fugit de acasă

Viorel Mezeruș a băgat în sperieți tot personalul Școlii generale nr.13

La vîrsta de 14 ani, Ovidiu Viorel Mezeruș nu este încă un delincvent, ci un mic șmecher. A fugit de acasă în luna mai și pînă în iulie a stat la mare. Este deja în stare să se descurce singur. Dormea pe plajă sau în subsolurile hotelurilor, iar banii de mîncare îi căpăta cerșind de la turiștii străini. Elena și Viorel Mezeruș, părinții săi, au încă trei copii și locuiesc în cartierul Alexandru cel Bun, pe Aleea Mușatini. Elena este infirmieră la Policlinica de Recuperare Nicolina, iar tatăl copilului, Viorel Mezeruș este muncitor la Ceramica - Somacom. Au fost anunțați de internarea fiului lor la Centrul de Primire al Minorilor de pe 25 august, de cînd Ovidiu a fost transferat aici de la CPM Constanța. Pînă în momentul de față, însă, nu au dat nici un semn că i-ar mai interesa soarta fiului lor. Ovidiu, la cei 14 ani ai săi, abia dacă știe să scrie și să citească, însă, ne spune plin de mîndrie că este spaima școlii generale numărul 13, unde învață. Crede că și directorului școlii îi este frică de el, pentru că a făcut cîteva luni de box la un club din cartier. Ne-a întrebat dacă nu avem cumva o țigară, pentru că la CPM Iași se descurcă mai greu, comparativ cu cel din Constanța, unde la orice oră își putea face rost de țigări. Nu a vrut să ne spună care este motivul pentru care fuge de acasă, dar ne-a spus că nici într-un caz datorită sărăciei. Ovidiu ne-a mărturisit că ar vrea să se întoarcă acasă, mai ales pentru a-și vedea frații mai mici, dar că asta nu depinde de el, ci de părinții lui, care nu se știe dacă îl vor mai accepta ca fiu.

Viorel Mezeruș, un delincvent în formare

Adina SCUTELNICU

R.A.J.A.C. va repara rețeaua de canalizare din cartierele ieșene

Pentru repararea rețelei de canalizare din cartierele ieșene de pe malul drept al rîului Bahlui și retehnologizarea Stației de epurare de la Dancu, Regia Autonomă Județeană Apă - Canal Iași speră să obțină de la Banca Mondială suma de 24 milioane de dolari SUA. Această sumă reprezintă mai mult de jumătate din împrumutul ce urmează să fie acordat municipiului Iași de Banca Mondială.

Pentru a-și susține cererea de împrumut, R.A.J.A.C. a pregătit un amplu material care va fi pus la dispoziția delegației Băncii Mondiale, care va sosi la Iași în a doua parte a lunii septembrie pentru a întocmi un studiu de fezabilitate absolut necesar pentru acordarea împrumutului.

În ce privește Stația de epurare Dancu, lucrările de reparații au început de mai mult timp, lucrări pentru care s-au primit deja fonduri de peste un miliard de lei de la bugetul de stat.

Trebuie menționat că Stația de epurare este una dintre cele mai mari surse de poluare pentru rîul Prut și, respectiv, pentru Dunăre.

Costel STROESCU

Lichidări necesare

Țesătoria din Țibănești urmează a fi lichidată

Fondul Proprietății de Stat intenționează să lichideze o serie de societăți comerciale cu capital de stat care sînt considerate a fi neprofitabile din punct de vedere economic. Printre acestea se numără și țesătoria de bumbac din Țibănești-Iași. O parte din patrimoniul firmelor în cauză va fi vîndut pentru achitarea datoriilor, iar ceea ce va mai rămîne va fi vîndut prin proceduri stabilite ulterior. În acest fel se încearcă eliminarea agenților economici generatori de blocaje financiare. Trebuie amintit faptul că societatea în cauză a fost pînă în anul 1990 secție a firmei IASITEX, de care s-a separat în dorința de a desfășura activități de producție independent de un gigant industrial.

Alin TOCAN

ORAȘUL PE O COLOANĂ

■ VIOLENT ACCIDENT DE CIRCULAȚIE

În ziua de 6 septembrie 1993, la ora 15,30, a avut loc un tragic accident de circulație, care s-a soldat cu doi morți și doi răniți grav. Accidentul, care a avut loc în localitatea Holboca, s-a produs în momentul în care autoturismul 4-Is-6947, condus de Mihai Blaga, 41 ani, s-a angajat în depășire fără a se asigura intrînd în coliziune cu autocamionul 3-Is-7275, care venea din sens opus.

Au decedat Vasile Rusu, 46 ani și Neculai Miron, 35 ani și au fost grav răniți Constantin Butnaru, 40 ani, și Costache Tăgîță, 38 ani-toți pasageri din autoturism și colegi de muncă ai conducătorului auto, la Centrala electrică de termoficare Holboca. **(C.L.)**

■ 22 PREAVIZE DE CONCEDIERE ÎNTR-UN SINGUR LICEU DIN IAȘI

Relevant pentru valul de concedieri din rîndul personalului auxiliar din învățămînt este că, numai la Liceul nr. 1 din Iași 22 de persoane au primit preaviz de concediere, ne-au informat surse ale sindicatului F.S.L.I. La nivelul județului Iași, numărul persoanelor care vor fi concediate este de ordinul sutelor. O persoană din conducerea sindicatului din învățămînt ne-a precizat că majoritatea cadrelor didactice sînt nepăsătoare referitor la concedierea personalului auxiliar și de aceea nu sînt șanse de a se organiza acțiuni de protest în rîndul cadrelor didactice. Astfel, decizia privind noile normative ale personalului auxiliar emisă de Ministerul Învățămîntului, considerată ilegală de către sindicate, va fi pusă în aplicare, generînd sute de șomeri. **(Dan FODOR)**

■ O ULTIMĂ AMÎNARE PENTRU TONETARI

Primarul Iașului, Constantin Simirad, a acordat ieri o ultimă amînare, de maxim trei zile, pentru toți cei care dețin tonete amplasate pe esplanada din fața Halei Centrale și care urmează a fi mutate pe strada comercială Ghica Vodă. Amînarea aplicării acestei hotărîri a Primăriei s-a dovedit a fi necesară finalizării lucrărilor de amenajare a acestei străzi comerciale.

Primarul a apreciat ca destul de civilizată atitudinea proprietarilor de tonete de pe esplanada Halei Centrale, majoritatea acestora fiind de acord cu mutarea pe strada Ghica Vodă. Însă, pentru toți cei care nu vor respecta măsurile luate de Primărie, vor fi aplicate amenzi ce pot ajunge la 1 milion de lei. **(Cristian MEDELEANU)**

■ PREȘEDINTELE ROMÂNIEI VA FI INVITAT LA SĂRBĂTORIREA ORAȘULUI IAȘI

Primarul Iașului, Constantin Simirad, a dezvăluit punctul de senzație al "Sărbătorii Iașului", care va începe la 14 octombrie "Deoarece nu putem organiza, ca în marile orașe europene, un carnaval pe străzile Iașului, Primăria va da un cocktail la care vor fi invitate peste 200 de persoane. Printre acestea se vor număra președintele Ion Iliescu, mai mulți ambasadori străini în România, o delegație numeroasă de la Chișinău și o serie de primari ai unor orașe din țară". **(Cristian MEDELEANU)**

■ ÎNCEPE RECENSĂMÎNTUL CIRCULAȚIEI

Astăzi începe în Iași un recensămînt al circulației, care face parte din planul urbanistic general al municipiului nostru. Organizat de lucrărtori ai S.C "Habitat Proiect" S.A., recensămîntul se va derula pe parcursul a mai multor zile, înregistrîndu-se numărul de mașini, tipul acestora (mașinile grele sau ușoare) și direcțiile principale de deplasare. Acțiunea se va desfășura cu sprijinul Poliției, conducătorii auto fiind solicitați să răspundă cu amabilitate recenzorilor amplasați în diverse puncte de control. Deoarece este numai un recensămînt statistic, acesta nu presupune controlul actelor autovehiculelor înregistrate iar traficul se va desfășura în condițiile normale. **(C. MEDELEANU)**

AMENZI

În luna care a trecut, Oficiul Județean pentru Protecția Consumatorilor a întreprins un număr de 72 de acțiuni de control la agenții economici din județul Iași, 19 dintre ele avînd loc la agenți economici cu capital de stat, 42 la agenți economici cu capital privat și 4 la persoane fizice. În cadrul acțiunilor au fost aplicate 52 de sancțiuni: 35 de amenzi, în valoare de 12,65 milioane lei și 17 avertismente. Au fost oprite de la comercializare produse în valoare de 19,4 milioane lei. Dintre acestea, 11,26 mil. reprezintă produse alimentare, printre care s-au aflat: carne, în valoare de 58 mii lei, lactate - 391 mii lei, pîine și făină - 405 mii lei, conserve - 1,25 milioane lei, băuturi răcoritoare - 1,7 milioane lei, zahăr - 1,78 milioane lei, cafea și cacao în valoare de 5,4 milioane lei. Produsele enumerate au fost retrase de pe piață datorită abaterilor de la caracteristici de calitate, termenului de valabilitate expirat, lipsei declarațiilor de conformitate și a elementelor de identificare. Valoarea produselor nealimentare oprite de la comercializare se ridică la 8 milioane lei, astfel textile, în valoare de 692 mii lei, produse chimice, în valoare de 1,6 milioane lei, produse electrice (congelatoare din import), în valoare de 3,8 milioane lei etc.

Cristian DUNAR

CĂUTĂM DIFUZORI DE PRESĂ

vîrsta minimă de 14 ani.
RELAȚII LA BIROUL "DIFUZARE" AL COTIDIANULUI "MONITORUL" str. Smîrdan nr. 5, Iași

Ultimele știri difuzate de Grupul de presă NORD-EST vor contribui la echilibrarea bugetului dumneavoastră.

Monitorul | Radio NORD-EST 70,76 MHz

Dacă doriți să dați un anunț de mică publicitate în cotidianul "MONITORUL" sau o dedicație la "RADIO NORD-EST" pentru persoana iubită, aceste lucruri au devenit acum foarte simple!

Este suficient să mergeți la cel mai apropiat punct de preluare și să vă exprimați dorințele.

Punctele noastre de preluare sînt:

COPOU	Radio NORD-EST, Bd. Copou 19, tel. 145530, fax 146363
CENTRU	Casa Modei et. 1, compania de publicitate NORD-EST
TĂTĂRAȘI	Magazin "ROMCRISS", Str. Han Tătar 8, tel. 174214, program 10.00 - 22.00
BUCȘINESCU	Str. Smîrdan nr. 5, tel. 17.25.57 (centrala), fax. 14.45.77

Apelînd la serviciile noastre de mică publicitate, calitatea și seriozitatea vor fi puse în slujba dumneavoastră.

Agenția de Turism NET
organizează excursia

ROCK '93 FĂRĂ RESTRICȚII

Stadionul Dinamo
București
20 - 21 septembrie '93

• SCORPIONS
• ASIA
• ART OF PASSION (Germania)
• ERA (Bulgaria)
• CONEXIUNI
• DIRECȚIA 5
• HOLOGRAF
• IOAN PASCU & THE BLUES WORKERS
• TIMPURI NOI
• ALTAR
• KRYPTON
• CARGO

Informații și înscrieri la sediul Agenției de Turism NET, (Casa Modei, mezanin), zilnic între orele 9 - 17.

Agenția de Turism NET

FUNDAȚIA DE CULTURĂ ȘI ȘTIINȚĂ "MOLDOVA" IAȘI,
UNIVERSITATEA "MIHAIL KOGĂLNICEANU"
aduce la cunoștința candidaților că face înscrieri pentru
CONCURSUL DE ADMITERE
în anul universitar 1993 - 1994 la:

FACULTATEA:	Forma de înv.:
MEDICINĂ GENERALĂ	zi
DREPT	zi; fără frecvență
COMERȚ EXTERIOR	zi
MANAGEMENT și ECONOMIA TURISMULUI	zi
SILVICULTURĂ și ARHITECTURĂ PEISAGISTĂ	zi; fără frecvență
FIZIOKINETOTERAPIE	zi
ZIARISTICĂ	zi; fără frecvență
ARTE (SECȚIA ARTE PLASTICE și SECȚIA TEATRALĂ)	zi

Înscrierile se fac pînă la data de 19.09.'93 la sediul din Str. Pinului nr. 6, telefon 112105.

În ziua de 20.09.1993 are loc admiterea care se efectuează pe bază de teste.

Iași, Str. Cuza Vodă nr. 56
Tel. 115151, telefax 142030

LATIN IMPEX S.R.L.
Societate Comercială Mixtă Româno-Italiana

vinde en gros și en detail:
• VOPSEA în tuburi spray, culori clasice și speciale (fluorescente și cromate)
• FAIANȚĂ și GRESIE import Italia
• Articole DESEN, SCRIS și PROIECTARE
• ARAHIDE sărate în pungi vidate (50, 100 g)
• MAȘINI MECANICE pentru aplicat PREȚURI (Japonia)

Deschis zilnic 9.00 - 19.00

OFERTA NOASTRĂ ESTE CEA MAI BUNĂ!

AUDIO LED FORCE VIDEO
Str. CUZA VODĂ NR. 1 (vis-a-vis de mag. LUX)
Numai aici descoperiți ultimele noutăți
AUDIO - VIDEO
Experiența noastră, la dispoziția D-vs !
PRIMUL CENTRU de închirieri casete video DIN ORAȘ și al DOILEA DIN ȚARĂ !
SFIDĂM ORICE CONCURENȚĂ:
125 lei / 24 ore
Nu ezitați! La tonetele firmei
LED FORCE
din PODU ROȘ, 1001 ARTICOLE, ȘTEFAN CEL MARE, CUZA VODĂ, orice dorință muzicală vă poate fi satisfăcută!
PROFESIONALISM-SERIOZITATE-PREȚ MINIM

O reabilitare care a stîrnit o sumedenie de proteste

Slovacia şi România au protestat înainte de ceremonia de reînhumare a amiralului maghiar Miklos Horthy

■ *aceste ţări au considerat reînhumarea de la Kenderesz un prilej prin care Ungaria îşi manifestă din nou tendinţe revizioniste*

O ceremonie destul de neobişnuită a avut loc la 4 septembie în Ungaria: reînhumarea rămăşiţelor pămînteşti ale amiralului Miklos Horthy. La 16 noiembrie 1919, detaşamentele de ofiţeri albi ai amiralului Horthy intrau în Budapesta, după ce au înfrînt Armata Roşie a Republicii Sovietice Ungare, instaurată a 23 martie 1919 de către Béla Kun. Horthy a instaurat atunci un regim de extremă dreaptă, unul dintre cele mai violente pe care le-a avut Ungaria în decursul istoriei sale. În martie 1920 el proclamă Ungaria regat şi, tronul fiind vacant, Miklos Horthy devine regent. Dictatura fascistă din Ungaria a fost prima instaurată în Europa şi, culmea coincidenţei, ultima răsturnată (în 1945).

Evenimentul de acum 4 zile a fost organizat de familia amiralului, dar la aceasta au participat cu titlu privat înalte oficialităţi ale guvernului de la Budapesta cum ar fi ministrul de interne, Peter Boros, ministrul justiţiei, Istvan Bolosai şi cel al apărării, Lajos Fur. Primul ministru Joszef Antal a fost reprezentat de soţia sa. Premierul, deşi a refuzat să fie prezent la Kenderesz, satul natal al lui Horthy, situat în centrul Ungariei, unde a avut loc ceremonia reînhumării, a dat ulterior un interviu Televiziunii maghiare, în care l-a elogiat pe fostul lider ca pe un patriot şi un anti-comunist, sugerînd de asemeni că acesta nu a fost anti-semit.

Întreaga ceremonie de sîmbătă a fost transmisă în direct de Televiziunea naţională, în pofida diverselor proteste faţă de o asemenea acţiune de mediatizare a momentului. Peste o sută de intelectuali maghiari publicaseră la începutul săptămînii trecute o scrisoare de protest faţă de decizia Televiziunii, acuzînd directorii instituţiei de intenţia de a folosi acest mijloc mass-media pentru a da strălucire epocii Horthy. Horthy este un simbol al unuia dintre cele mai conservatoare şi anti-democratice regimuri ale perioadei în Europa, care şi-a început activitatea prin teroarea comandourilor şi a pregătit moral terenul pentru ocupaţia germană. Documentul avertizează că ceremonia transmisă în direct pe micile ecrane riscă "să întoarcă ţara împotriva vecinilor noştri", transmite RFE/RL. Încă din luna trecută Bucureştiul şi-a exprimat îngrijorarea faţă de impactul ceremoniei de reînhumare şi a cerut miniştrilor guvernului de la Budapesta să nu participe la aceasta. Ministrul de externe, Geza Jeszenski, a avut o convorbire telefonică cu omologul său român, Teodor Meleşcanu, explicînd poziţia cabinetului pe care îl reprezintă faţă de eveniment, poziţie reconfirmată de nota transmisă de Budapesta la Bucureşti prin care se sublinia caracterul neoficial al ceremoniei de reînhumare. Un diplomat slovac acreditat la Budapesta a avertizat şi el că Horthy trebuie lăsat pe seama istoricilor şi nu a politicienilor.

Preşedintele Ungariei, Arpad Goncz, a refuzat - asemeni primului ministru - să participe la ceremonia de la Kenderesz. El a declarat că Ungaria de azi nu se poate identifica cu Horthy, care e un simbol al unei epoci respinsă acum, dar că rămăşiţele pămînteşti ale fostului lider beneficiază de dreptul moral de a fi reînhumate pe pămînt maghiar.

În perioada în care Horthy s-a aflat la putere, au pierit aproape un milion de unguri, din care 600.000 erau evrei. Alianţa cu Hitler a însemnat participarea la campania antisovietică în cursul căreia 400.000 de soldaţi maghiari şi-au pierdut viaţa. După încheierea războiului, Horthy a fost anchetat de Tribunalul de la Nürnberg, însă fără a fi condamnat, şi a murit în 1957 în Portugalia, unde se refugiase.

La ceremonia de sîmbătă o gardă militară a dat onorul, iar feţe bisericeşti l-au elogiat pe dispărut pentru "curajul şi faptele sale pline de bravură". Publicaţii virulente de dreapta şi anti-semite s-au vîndut la chioşcuri încropite la faţa locului. Nu au lipsit nici reprezentanţii "skinheads" - capetele rase. Ziariştilor străini li s-a spus că nu aveau dreptul să asiste la ceremonie.

Radu MEŞNIŢĂ

Ca urmare a embargoului împotriva Iugoslaviei restrînse

La Belgrad, produsele de primă necesitate vor fi raţionalizate

Cartelele pentru produse de primă necesitate vor fi distribuite celor 1,7 milioane de locuitori ai Belgradului pînă la sfîrşitul săptămînii viitoare, a informat FRANCE PRESSE. O familie de patru persoane va avea dreptul să cumpere pe lună 25 kg făină, 1 kg de sare, 3 litri de ulei comestibil şi 2 kg sodă. Familiile cele mai sărace vor beneficia de o reducere de preţ de 30%. Aceste produse sînt de mult timp de negăsit în Belgrad, iar autorităţile municipale au decis să pună în vînzare rezervele de stat. Preţurile produselor raţionalizate nu vor urma spirala inflaţionistă, care în prezent este de peste 10% pe zi. Cei 100.000 de refugiaţi care se află în prezent în Belgrad nu sînt incluşi în programul de aprovizionare a populaţiei pe cartele, deoarece se află în grija organizaţiilor umanitare.

În urma unui vot de neîncredere în guvernul Hannei Suchocka

La 19 septembrie vor avea loc alegeri generale pentru alcătuirea noului Seim polonez

La patru ani de la prăbuşirea comunismului, spectrul politic polonez rămîne fragmentat, deşi, în baza Legii electorale adoptate, pentru alegerile din acest an se aşteaptă o condensare a grupărilor politice prin excluderea celor ce nu întrunesc 5% din sufragii. Alegerile din 19 septembrie se ţin cu doi ani înainte de termen, din cauza deciziei preşedintelui Lech Walesa de a dizolva parlamentul după moţiunea de neîncredere în Guvern. Pentru a putea fi reprezentate în forul legislativ, partidele vor trebui să întrunească 5%, iar coaliţiile - 8%. Conform sondajelor de opinie, numai 3 din cele 15 formaţiuni politice majore din Polonia au şanse de a cîştiga locuri în Seim. Partidele care fac parte din actuala coaliţie de guvernămînt de la Varşovia sînt Uniunea Democratică, Congresul Liberal Democratic şi Coaliţia catolică "Patria", o alianţă formată din 4 partide social-democrate şi conservatoare, dominate de Uniunea Naţional-Creştină. Ele propun continuarea politicii economice bazată pe reforme liberale, orientate spre piaţa liberă, reducerea inflaţiei, stimularea privatizării şi restructurarea întreprinderilor de stat.

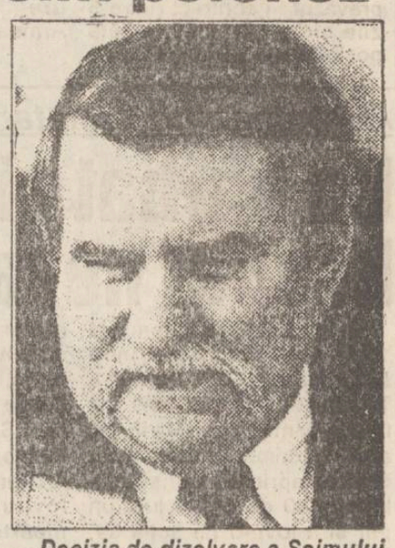

Decizia de dizolvare a Seimului aparţine preşedintelui Lech Walesa

Împotriva partidelor de guvernămînt se aliniază o largă varietate de grupări politice de opoziţie, de la cele fost comuniste - Partidul de Stînga - desprins din mişcarea "Solidaritatea rurală", pînă la forţele anticomuniste de centru-dreapta. Aproape toate grupările de opoziţie contestă politica economică continuată de Guvernul Suchocka, considerînd că tranziţia a generat prea mult şomaj şi sărăcie, alimentînd corupţia, subminînd industriile majore şi ameninţînd serviciile sociale, ocrotirea sănătăţii şi securitatea publică. Nici una din aceste forţe nu susţine revenirea la comunism, dar insistă pentru adoptarea celei de-a treia căi, o combinaţie între capitalism şi aspecte sociale.

Trebuie spus că, contrar nemulţumirilor exprimate de Opoziţie, programul economic de reforme adoptat în Polonia arată rezultate surprinzător de bune. Economia a progresat constant de la începutul anului 1992, iar anul acesta se prevede o creştere de 4%. Problema este că succesul e definit după criterii capitaliste, în timp ce populaţia judecă succesele după alte criterii, cele personale.

În alegerile de la 19 septembrie polonezii vor trebui să opteze între o elită politică ce şi-a exercitat puterea din 1989 şi partide aflate de atunci în Opoziţie. Deşi partidele politice desprinse din mişcarea sindicală "Solidaritatea" se ceartă între ele de cîţiva ani, ele au menţinut totuşi controlul asupra Guvernului. Şansele partidelor fost-comuniste, Social-Democraţia Poloniei şi Alianţa Democratică de Stînga, care poartă negocieri pentru o coaliţie guvernamentală post-electorală, sînt, deci, minime. (RFE/RL)

MONITORUL EXTERN

■ Danemarca a acordat un ajutor în valoare de 13,9 milioane coroane (2 milioane dolari) pentru susţinerea retragerii trupelor ex-sovietice de pe teritoriul statelor baltice, a anunţat luni ministrul Mediului de la Copenhaga, citat de France Presse. Această sumă, promisă încă din 1992, va fi utilizată la construirea a 20 de case de ţară şi a 5 ferme, destinate militarilor ruşi dislocaţi din statele baltice. Ajutorul guvernului danez trebuie să mai primească aprobarea Comisiei financiare a Parlamentului; ceea ce este considerat de către analiştii politici drept o simplă formalitate.

■ **În fîşia Gaza ocupată, un palestinian a fost ucis cu gloanţe în cursul unei confruntări cu armata israeliană în lagărul de refugiaţi de la Bureij. Israelul a anunţat că 189 de palestinieni expulzaţi în decembrie, anul trecut, în sudul Libanului, vor reveni la locuinţele lor în următoarele zile.**

■ Musulmanii eliberaţi recent din două lagăre de detenţie ale forţelor croate bosniace în sudul Bosniei-Herţegovina au declarat că au fost deţinuţi în condiţii inumane. Ei au afirmat că au fost privaţi de apă mai multe zile, înfometaţi, înghesuiţi în hangare, bătuţi şi uneori torturaţi, iar unul dintre ei asasinat.

■ **Preşedintele interimar al Azerbaidjanului, Gaidar Aliev, a cerut sprijinul Rusiei pentru a soluţiona conflictul cu separatiştii armeni din Nagorno-Karabah, în cursul unei întîlniri la Moscova cu preşedintele Boris Elţîn.**

■ Grăniceri ruşi au semnalat tiruri dinspre Turcia la frontiera cu Armenia şi s-au declarat "neliniştiţi" de trimiterea de întăriri turceşti la această frontieră. Ankara a explicat că focurile de armă proveneau de la o nuntă.

■ **Alianţa Naţională Somaleză a generalului Mohamed Farah Aidid a acuzat forţele nigeriene din rîndurile cărora au fost ucişi 7 militari ai căştilor albastre că s-au dedat la un "atac provocator orchestrat de amiralul Jonathan Nowe", reprezentantul special al ONU în Somalia.**

■ Cel puţin 58 de persoane au fost ucise în cursul unui nou val de violenţe în Africa de Sud la sfîrşitul săptămînii trecute.

■ **Reprezentantul Organizaţiei pentru Eliberarea Palestinei (OEP) la Madrid, Issam Salem, a încetat din viaţă în urma unui atac cardiac, informează agenţia Associated Press. În vîrstă de 55 de ani, Salem se afla în post din anul 1990. Anterior, el fusese reprezentantul OEP în fosta RDG şi în Cuba.**

■ Ungaria a înregistrat pe primele şase luni ale acestui an un deficit bugetar de 119,4 miliarde forinţi (93,7 pe primele cinci luni), reiese din ultimele statistici oficiale publicate la Budapesta. Veniturile bugetului au crescut cu 67,4 miliarde forinţi, ajungînd la 406,1 miliarde forinţi, în timp ce cheltuielile au crescut cu 93,1 miliarde, ajungînd la 525,5 miliarde forinţi. Parlamentul ungar a trebuit să aprobe un nou nivel al deficitului bugetului de stat, de 213 miliarde forinţi. Deficitul comercial, tot pe primele şase luni, a fost de două miliarde USD. Balanţa de plăţi curente arată un deficit de 1,368 miliarde USD.

Prima încercare dificilă a slovacilor după despărţirea de Cehia

În Slovacia, sentimentele rasiste se adîncesc

■ *amalgamul populaţiilor din această ţară aminteşte de Bosnia-Herţegovina antebelică*

Şef-rabînul Bratislavei, Baruch Mayers, a fost atacat duminică de către două persoane, care i-au aplicat mai multe lovituri în timp ce strigau "Afară cu evreii", informează Reuter, citînd o declaraţie făcută luni de către o oficialitate a comunităţii evreieşti din capitala slovacă. Rabinul, cetăţean american, nu a fost rănit prea grav, dar, conform sursei, "a suferit un şoc psihic". Acesta este cel mai grav incident survenit în Slovacia după "revoluţia de catifea". Sentimentele antisemite au cunoscut o serioasă recrudescenţă în ultimul timp, înregistrîndu-se în mai multe rînduri profanări ale cimitirelor evreieşti, apariţia de inscripţii antisemite şi proferarea de lozinci cu acelaşi caracter, cu ocazia adunărilor publice. Slovacia, aliat al Germaniei naziste în timpul celui de-al doilea război mondial, adăpostea în perioada antebelică o populaţie evreiască de 89.000 de persoane, în timp ce, în prezent, mai numără doar 3.000 de persoane de origine semită. În paralel, Simon Wiesenthal, directorul Centrului evreiesc de documentare din Viena, a protestat vehement faţă de declaraţiile "naţional-socialiste" ale premierului slovac Vladimir Meciar, care i-a caracterizat pe ţigani drept "inadaptabili din punct de vedere social şi înapoiaţi mintal", informează France Presse. Meciar, care a lansat aceste acuzaţii într-un discurs rostit în oraşul Spissa Nova Ves, situat într-o regiune în care ţiganii formează 13 % din populaţie, a propus o reformă a sistemului de alocaţii, care să conducă la "scăderea reproducerii rapide a ţiganilor". Comunicatul dat publicităţii luni de către Wiesenthal cere ţărilor membre ale Consiliului Europei - din care face parte şi Slovacia - să reanalizeze statutul de membru al acestui stat, atîta timp cît Meciar va rămîne prim-ministru.

Deşi este acuzat că a vîndut flota militară a Ucrainei

Preşedintele Leonid Kravciuk respinge cererile privind demisia sa

Preşedintele Leonid Kravciuk a declarat că Ucraina a fost de acord să vîndă Rusiei jumătate din flota sa de la Marea Neagră pe considerente legate de necesităţi economice şi a respins cu fermitate cererile privind demisia sa pe acest motiv, precizează Reuter şi France Presse. Kravciuk a fost acuzat de politicienii din opoziţie de a fi trădat interesele naţionale Preşedintele, însă, a insistat asupra faptului că acordul a fost discutat într-o atmosferă tensionată cu omologul său rus Boris Elţîn şi că termenii acestuia vor constitui subiectul unor negocieri viitoare. Cu ocazia conferinţei de presă în care şi-a motivat poziţia, preşedintele a arătat că vînzarea unei părţi din flota ucraineană nu reprezintă decît o propunere a Rusiei, care, după examinare, va fi transmisă parlamentului şi nu va intra în vigoare decît după ratificare. Un al doilea acord prevede transferul focoaselor nucleare instalate pe teritoriul ucrainean pentru a fi dezafectate în Rusia în schimbul combustibilului pentru centralele nucleare. Flota şi focoasele nucleare intercontinentale reprezintă două simboluri importante ale puterii Ucrainei, iar asigurarea controlului asupra lor a fost principala lozincă a puternicului lobby naţionalist din ţară.

A crescut numărul pariziencelor ce nu doresc naştere naturală

■ **de frica amantelor, ele doresc să poată reîncepe cu soţii lor viaţa sexuală, imediat după ce au născut**

O comunicare de la Organizaţia Mondială a Sănătăţii remisă recent de către dl. Pierre Barrat, directorul Spitalului Saint-Antoine din Paris, relevă faptul că locuitoarele capitalei franceze preferă, în 17 % din cazuri, naşterea prin cezariană. De asemeni, se înregistrează o creştere sensibilă a procentajului, faţă de anul trecut, cu peste 2 %, ceea ce, raportat la numărul locuitoarelor marii metropole europene, reprezintă o creştere importantă.

Această preferinţă, susţine dl. Pierre Barrat, este în toate cazurile motivată de dorinţa acestora de a nu fi părăsite de soţi în urma deformării vremelnice şi a rănilor cauzate de procesul naşterii. Aproape toate sînt convinse că acest impediment le aruncă soţii în braţele unor amante, ale căror farmece nealterate le-ar putea primejdui căsnicia.

Silviu LABEŞ

CAFEAUA DE DIMINEAȚĂ

Epocala comunicare academică a Elenei Ceaușescu la Washington relatată de principalul martor neutru

Aurel LEON

Acum vreo 15 ani, în 1978, mare eveniment politic: Elena și Neculai întreprind prima și ultima lor vizită în Statele Unite. Asupra celor petrecute atunci peste ocean, avem ocazia să discutăm cu principalul martor al evenimentelor de atunci: ziaristul de excepție Costel Alexandroaie, redactor al postului de radio "Europa liberă" și pe atunci corespondent al agenției "Agerpress" în America. În vederea vizitei la Washington s-au luat din timp măsuri pregătitoare. Cel care se ocupa sus cu preparativele era D. Popescu sau, cum i se zicea, Popescu-Dumnezeu. Ceaușescu nu știa cine sînt plecați înainte să pregătească terenul. A aflat cu prilejul unei vînători de urși în Transilvania, una din acele vînători "măsluite, cu urși îmbătați și aduși să stea în bătaia puștii lui Neculai. La sfîrșit, cînd a căzut și un urs mare, Ceaușescu i-a spus lui Popescu: «Unde-i acum Stejar să mă fiimeze cu un asemenea trofeu?»

«Stejar e plecat la Washington, în vederea vizitei», i-a răspuns Popescu. «Și cine se mai află acolo?» a întrebat Ceaușescu. «E și Alexandroaie, ca delegat pentru presă». «Altul n-ai găsit, Popescule? Ai să-i suporți cheltuielile de deplasare. Eu nu aprob nimic».

Cît era el de Dumnezeu, Popescu s-a speriat și mi-a dat telefon: «scrie, măi, scrie cît mai mult cu ce entuziasm așteaptă americanii vizita să-l îmbunăm pe șef că e supărat foc pe tine».

Am făcut pe dracu-n zece și am trimis corespondențe, scuipam și scriam".

Îmi privesc interlocutorul. Cu șăpcuța pusă strengărește, Costel Alexandroaie nu se mai satură să respire aerul lașului. Iată un gazetar născut să fie ceea ce este. A lucrat gazetărie mulți ani în Grecia, a fost apoi ... deportat în Africa și uitat acolo? "De ce, Costele?" "În 1972, Securitatea a reușit să-și anexeze și Agerpressul.

În acel moment, Popescu-Dumnezeu a ridicat mîna de pe noi și s-a cerut ca redactorii să semneze angajamente cu Securitatea. Am refuzat să devin agent.

Refuzul mi-a adus trimiterea în Africa. N-am fost pus pe liber decoarace nu aveau oameni. În 1978, cînd se punea problema vizitei în Statele Unite, Popescu-Dumnezeu a găsit utilă prezența mea acolo și m-a trimis să pregătesc terenul. Așa se face că am aterizat la Washington și am trecut la treabă.

Cînd a sosit perechea la Washington, eu am însoțit-o pe doamna. Era programată o vizită la Academia de științe americană, unde era așteptată de plenul profesoral. Toți erau curioși să vadă ce va ieși, fiind pregătiți cu teme din domeniul chimiei - specialitatea academicienei noastre. Urma ca ea să susțină o dizertație după protocol. Mă gîndeam cu groază că ne facem de rîs. Elena Ceaușescu s-a instalat într-un fotoliu, începînd o discuție... casnică. S-a plîns că o strîng pantofii, că poartă ciorapi speciali împotriva varicelor, că avionul a mers ca o căruță veche, că n-a dormit și are migrenă, despre toate numai despre chimie nu. La un moment dar îmi face semn: «poți să filmezi că nu mai stau mult aici!» Or, se întîmplase un incident. Elicopterul cu presa, care urma să sosească la Washington, s-a defectat și echipa a întîrziat. În clipa aceea, nu era nici un fotograf cu mine. Situația a enervat-o pe doamna, care m-a amenințat că mă dă afară. Disperat, am rugat un operator de la o agenție care filma pentru savanții americani să-mi facă și mie cîteva prim-planuri și am scăpat. După ce a mai povestit despre timpul din România și alte fleacuri, doamna s-a sculat și a plecat. Colegul de la Academie a rămas stupefiat. Ce-a fost asta? O cacialma?

M-am sfătuit cu Popescu-Dumnezeu ce fac. «Scrie cît mai mult! m-a rugat el. Să fie încîntată nebuna, s-o înnebunim!». Am inventat cum trebuia să decurgă vizita, cu informații reciproce despre cercetarea științifică din cele două țări, cam vreun sfert de pagină de ziar, și am alergat la legație. Acolo, în holul central, stăteam cu Popescu și citeam textul, cînd trece doamna spre dormitor. «Ce faceți aici?» ne-a întrebat ea, care voia să știe tot. Îi arătăm textul. «Cum, numai atît?, sări arsă. Din toată vizita mea, numai atît ai găsit de cuviință să scrii? Și mai zici că esti gazetar? Halal oameni ai, Popescule!» Ce era să facem? Bietul Popescu mă rugă: «fă o peltea, mai mare, spune ce vrei, treaba ta, numai să scăpăm de teroare». Am refăcut totul. A ieșit un reportaj amplu, împănat cu de toate. Am revenit în hol și-l citeam împreună cu bietul Dumitru Popescu: «E bun, bre, aprobă dînsul, dă-i drumul la SCÎNTEIA, în țară». Tocmai atunci intră Ceaușescu: «Ce faceți, băieți?» «Am pregătit pentru presă materialul cu vizita doamnei la Academie». «Da? Să văd și eu. Ce-i plianta asta? Nu, fraților. Trei rînduri. A fost, a văzut și gata. Taie toată povestea că rîde lumea de noi». Așa am făcut. A doua zi, cînd vine avionul cu presa, doamna mă ia în primire. «Cum? Una ai scris și alta a ieșit, Alexandroaie? Ce-i bătaia asta de joc?» «Tovarășul a decis așa. El a redus» «Cine v-a obligat să-i arătați lui? Ce știe unul ca dînsul? El e politic, nu științific. Lasă că te învăț eu minte!»

Și din asta mi s-a tras azilul politic în Statele Unite! Nu-mi pare rău. E greu să fii slugă la doi stăpîni!"

Costel Alexandroaie e, azi, unul din cei mai ageri comentatori de la "Europa liberă", gazetar de anvergură mondială. Totuși... totuși parcă îl chinuie nostalgia patriei. Parcă ar vrea să se întoarcă acasă. Dacă o fi să fie, vine la Iași. Îi e dor de liniște și împăcare, lui - omul marilor evenimente, ziaristului aflat în centrul lumii moderne.

La ora cînd apar aceste mărturisiri, Costel e în avion sau în aeroport. Zboară spre biroul lui de la Washington, ducînd cît mai mult din melancolia toamnei ieșene. Cum să scap ocazia spre a-i adresa o ultimă întrebare: Cum se vede România de la Washington? ■

Nicolae Ceaușecu și Elena Ceaușescu la inaugurarea "Monumentului Independenței 1877" de Gabriela Manole Adoc și Gheorghe Adoc - Iași (1980). Alături, primul secretar de la Iași, Pe Enache și primul ministru, Ilie Verdeț

cotidian de informații
Monitorul

EDITORIAL

Iarmarocul parlamentar

Ovidiu ȘIMONCA

La cinci luni de la dezvăluirile generalului Gheorghe Florică, bomba care se credea că va răsturna România și va spulbera guvernul Văcăroiu a ajuns o simplă petardă fumigenă. Ziua de marți din Parlamentul României a fost plină de fluierături, huiduieli, aplauze, injurii. La adăpostul anonimatului, Parlamentul României a părut o scenă pe care se înfruntă gladiatorii, fiecare împunsătură fiind aplaudată sau contestată frenetic de către galerie. Prin zgomotul de fond pe care Radioul l-a captat, ascultătorul a avut prilejul să constate că aleșii țării n-au numai interese de partid, ci și un comportament de țață de mahala. Faptul că mai mulți vorbitori n-au fost lăsați să vorbească n-a făcut decît să-i obosească și să-i irite pe cei care au încercat să asculte dezbaterea în transmisiune directă la Radio.

Prin acest spectacol al sălii, chestiunea corupției a căzut în derizoriu. Prin sumedenia de rapoarte și contrarapoarte, prin scandalul fără rost iscat în Parlament, chestiunea corupției și dezvăluirile generalului Florică rămîn mult în urmă. Din cauza copacilor nu se mai vede pădurea. Împotriva generalului Florică s-au folosit mijloace dintre cele mai perfide. Pe lîngă funcționarea ireproșabilă a coaliției guvernamentale, ușor-ușor, s-au formulat cîteva acuze nemeritate adresate generalului Florică. Cea mai gravă (dar care poate crea un curent de opinie destul de pronunțat) este că generalul Florică este "un om bolnav". De aici și pînă la a afirma despre generalul Florică o serie de lucruri calomniatoare nu mai e decît un pas. Ușor se pot inventa și propaga păreri că "Florică exagerează", că "Florică nu e în deplinătatea facultăților mintale".

În dezbaterea de marți seara, generalul Florică a părut un om simplu, un țăran, venit la oraș să-și vîndă marfa, dar pe care îl înșeală și îl fură toți. Generalul Florică a avut în Parlament o prestație lamentabilă. El era asemenea unui negustor simplu, venit la iarmaroc, pus față în față cu o ceată de șarlatani.

Puterea a trecut încă un hop. Pentru ajutorul în desființarea dezvăluirilor generalului Florică e posibil ca PUNR să fie recompensat prin cooptarea în coaliția guvernamentală, chiar prin înființarea unor noi ministere speciale pentru PUNR. Pus pe coji de nucă de membrii PDSR și de cei din coaliția guvernamentală, generalul Florică s-a convins de faptul că cinstea nu face doi bani în România, dacă nu știi să ți-o susții. Crescut în spirit cazon, generalul Florică n-are darul vorbirii. Opoziția a părut oarecum dezarmată: n-a avut acte, n-a avut probe de prezentat cu voce tare. S-a revenit la elementele furnizate de generalul Florică, dar ele au fost negate dintr-un condei de ministrii guvernului Văcăroiu.

Fostul șef al Gărzii Financiare a fost prea mic pentru un război atît de mare. Devălmășia informațiilor produce întîi derută în opinia publică. Apoi neîncredere: "ce mari chestii a arătat Florică?", se vor întreba unii și alții. La sfîrșit, se va așterne uitarea.

Nici o instituție (Procuratură, Poliție, Guvern) n-a vrut să-l susțină pe general. S-ar fi dărîmat totul ca într-un joc de domino. O confirmare din partea Puterii ar fi însemnat firul care ar deșira tot ghemul. Lipsa de reacție a instituțiilor care să facă imparțiale cercetări și chiar intimidarea generalului Florică au dovedit un singur lucru: guvernul rezistă și va rămîne pe poziții, indiferent de prețul plătit pentru aceasta. ■

PUNCTE DE VEDERE

Jocul de-a democrația

cum face Puterea de cade mereu în picioare

După cum era de așteptat, Parlamentul a respins moțiunea inițiată de opoziție, prin care se cerea demiterea a trei miniștri asupra cărora planează acuzații de corupție. Majoritatea parlamentarilor a acționat din nou concertat și tot așa va proceda și în cazul introducerii unei noi moțiuni de cenzură.

Aceasta pentru că deputații majorității ar fi putut mai ușor încălca disciplina de partid în primul caz - era vorba de înlăturarea a trei persoane ce puteau fi ușor înlocuite cu altele mai mult sau mai puțin asemănătoare - decît în cazul unei moțiuni de cenzură, care pune în cauză supraviețuirea guvernului și, posibil, chiar propriile mandate parlamentare.

Aceste mandate sînt înțelese de membrii P.D.S.R. și ai partidelor aliate în același mod în care le înțelegeau membrii F.S.N., înainte de scindare: rolul deputatului și senatorului nu este acela de a face apel la propria conștiință și propriile opinii cu privire la actul guvernării. Rolul lor este acela de a păzi guvernul de opoziție, pentru ca guvernul să-și vadă de treaba lui în liniște. Desigur, parlamentarii majorității formulează o serie întreagă de amendamente, completări la inițiativele guvernamentale. Ei sînt foarte activi și uneori critică guvernul mai ceva decît o fac deputații opoziției. Dar aceste numere personale fac parte din "jocul de-a democrația" practicat cu aplomb la sala Omnia și în Dealul Mitropoliei.

Nimeni nu trebuie să-și închipuie că un parlamentar P.D.S.R. va îndrăzni să pună în cauză o propunere a Guvernului, în condițiile în care ea se bucură de binecuvîntarea venită din partea "centrului vital" al vieții politice românești: Palatul Cotroceni. Se poate însă ca însuși locatarul Palatului Cotroceni să dorească atenționarea Guvernului cînd acesta se lasă prea mult mînat de elanuri reformiste sau, invers, cînd acesta uită că Occidentul dorește neapărat reformă în România. Atunci, deputații și senatorii majorității se fac purtătorii acestor mesaje, demonstrînd și gradul înalt de separație a puterilor în stat de care ne bucurăm.

De cele mai multe ori însă, părțile cad de acord asupra regiei: guvernul propune o cifră - se exemplu, o sumă de bani destinată unei anumite activități. El ar fi putut da mai mult, chiar în condițiile financiare dificile în care se găsește. Nu o face însă decît în final, cedînd presiunii deputaților săi (care cunosc această cifră maximă și nu îndrăznesc să o depășească). În acest spectacol sînt atrași cu delicatețe și parlamentarii opoziției, care sînt puși să opteze între două limite, ambele acceptate de Putere. De obicei, are cîștig de cauză varianta intermediară. Astfel, Guvernul arată F.M.I. și celorlalte organisme financiare internaționale cît este el de reformator, cum ar lua el măsuri de austeritate dacă l-ar lăsa Parlamentul.

Tot astfel, deputații și senatorii majorității arată propriului electorat cît de atenți sînt ei față de soarta oamenilor de rînd, cum se luptă ei cu Guvernul care (deși e bun, că e "al nostru") o mai ia din cînd în cînd razna, mai ales din cauza străinătății, a opoziției care nu-l lasă să lucreze, a presei care îl persecută - așa că trebuie adus la realitate, dar cu blîndețe.

O asemenea colaborare fructuoasă nu poate fi întreruptă sau compromisă prin moțiuni. Introducînd o moțiune, de orice fel ar fi ea, Opoziția ar trebui să mizeze pe o anumită frustrare sau revoltă a parlamentarilor majorității, care să-i facă să-și renege propriul "copil" - guvernul. Dar aceștia nu dau semne că s-ar simți frustrați, ba din contra: în asemenea momente, "copilul" este lăudat de parcă ar fi premiant cu coroniță.

Așa că moțiunile sînt respinse; dar aceasta nu înseamnă că membrii majorității pro-guvernamentale nu agreează aceste momente. Ele oferă multora ocazia de a-și etala talentele actoricești. Ele constituie cel mai potrivit decor pentru piesa amintită mai sus - "Jocul de-a democrația". Dacă directorul teatrului nu mai înlocuiește din actori, s-ar putea să se plictisească spectatorii și să ceară schimbarea. A directorului, dacă nu și a piesei.

Lucian DÎRDALĂ

Din scrisorile, telefoanele și audiențele zilei

■ **D-na CONSTANȚA PAPULEA, comuna Rediu, Iași**, are 59 de ani și numai 6 ani vechime în baza muncii depuse la CAP. Beneficiază de pensie de agricultor la cerere și ne întreabă care i-ar fi cuantumul cuvenit. Tot d-na Genoveva Siminiuc, de la Oficiul de Pensii, ne-a dat răspunsul cuvenit pentru cititoarea noastră.

Esențial - spune d-na Siminiuc - este că cititoarea are vîrsta de pensionare (57 de ani) și nu mai puțin de 5 ani vechime în muncă la CAP (art. 31 din Legea 80/1992). Deci beneficiază de pensie. Cît privește pensia ce i se cuvine, aceasta este de 2.160 lei lunar: 9.000 lei pensia maximă pentru vechime integrală, împărțit la 25 ani de asigurare pentru femei la pensia integrală; 360 lei x 6 ani vechimea dvs.; 2.160 lei pensia cuvenită.

Potrivit legii, pensia se stabilește la cererea persoanei interesate, se înregistrează la Oficiul de Pensii pentru Agricultori, decizia de pensionare se comunică în scris petiționarului în 45 de zile de la înregistrare și se acordă cu data de 1 a lunii următoare înregistrării dosarului complet, întocmit în vederea pensionării.

■ **DI. ION ALEXANDRESCU, Bălțați, Iași: Pe tarabele lașului sînt la ora actuală tot felul de cărțulii și reviste cu femei și bărbați dezbrăcați pe care le vînd copiii celor cu îndeletniciri de difuzare. Cine se ocupă de reeditarea, multiplicarea și difuzarea la tarabă a Legii fondului funciar și a altor acte normative trebuitoare populației, inclusiv a Constituției țării?!**

■ **DI. CONSTANTIN MORARIU, Iași**, este cel care ne-a oferit și numerele 2 și 3 ale revistei ieșene "Curierul Ginta Latină". În numărul 3, sub semnături prestigioase, apar articolele: "Valori culturale ieșene" de Constantin Ciopraga, "Proverbele și latinitatea iimbii" de Gavril Istrate, «Cu "Ginta Latină" la Vlahii din Bulgaria» de Claudiu Paradais etc.

Contribuția lui Constantin Stere la înfăptuirea Marii Uniri a tuturor românilor din 1918 este evocată de dr. Ioan Capreanu, "Hotinul - Romanitatea cetății și a ținutului" este susținută de autorul ofertei către noi, iar dr. Vlad Bejan, președintele societății "Ginta Latină", semnează articolul "Iar noi locului ne ținem", care, argumentînd perenitatea poporului român îi susține temeinicia prin demonstrații clare referitoare la origine, limbă, istorie națională, teritorialitate, tradiție etc.

Numărul 3 al revistei se vrea o înfățișare a Manifestărilor organizate la Iași în perioada 10-31 august 1993 cu participarea comunităților românești din Albania, Bulgaria (zona Vidin), Iugoslavia (Voivodina, Valea Timocului), R. Moldova (zonele Bălți, Chișinău, Soroca, Transnistria, Ungheni), Ucraina (Cernăuți, Hotin, Transcarpatia), Federația Rusă (Iacuția) - la Tabăra Internațională "Cultură și civilizație românească" de la Liceul "Victoria" Iași.

■ **DI. prof. R. ILIEȘ** ne scrie că "în urma concursului din 26 iulie a.c. pentru ocuparea unor catedre în învățămîntul preuniversitar, întrucît în municipiul Iași au fost puține posturi, dl. inspector general a promis că, pe măsură ce vor mai apărea catedre libere în Iași, chiar pe parcursul anului școlar, se va face o distribuire a lor către candidații reușiți, în ordinea mediilor.

La 1 august, cu mare discreție, s-a făcut o astfel de redistribuire la care nu au fost prezenți prea mulți candidați, nefiind anunțați. S-au mai dat în Iași două catedre "apărute" între timp - una la limba română și una la matematică. S-au mai jonglat cîteva posturi de profesor educator pe la casele de copii. S-au afișat o serie de posturi în Iași pentru suplinire și mai există multe altele neafișate. Majoritatea dintre ele nu sînt ale cuiva anume (sînt libere) și nu au fost date candidaților reușiți. Oare de ce și pentru cine sînt ținute?

■ **D-na ELENA IRIMIA, Iași** ne spune că luni, la orele 12,30, în piața Hala Centrală, taxatorul de serviciu, dl. Gabi, însoțit de un polițist tînăr, de-abia mijindu-i mustața, și jandarmul însoțitor au purces într-o acțiune de control printre producători, dar și de aprovizionare personală. De la societatea Chirilă, lîngă standul "Casa Grig", l-a păgubit pe vînzătorul de serviciu de cîteva kg. de vinete, de la o bătrînică - d-na Măimihai, aflată cu cartofi la vînzare, au vrut să ia un săculeț, dar pentru că s-a opus a amenințat-o că altădată ... nu vor mai fi oameni pe piață.

De la alte tarabe și-au procurat morcov, pătrunjel și verdeață, pe care le-au depozitat la biroul de lucru al ... taxatorului.

Că taxatorii mai fac asemenea lucruri, este știut, spunea d-na Irimia, dar dacă tînărul polițist, cînd de-abia i-au "înflorit" epoleții, acționează în piață ca un adevărat "veteran", lucrul nu-i deloc bun, d-le comandant Zaharia. Cine o fi profesorul polițistului și al jandarmului aflați în exercițiul misiunii în piața centrală a lașului, ciupind din agoniseala celor pe care i-a dogorit soarele verii, ne întreabă indignată d-na Irimia, care, din teamă pentru o eventuală răzbunare, ne-a rugat să nu-i menționăm adresa la care locuiește.

Ion N. OPREA

ultimul vagon poștal

Reacții la măsura Primăriei de a închide circulația pe strada Ghica Vodă pentru a amplasa chioșcurile și gheretele romilor

Întregul proces de învățămînt va fi grav tulburat

Conducerea Școlii nr. 8 Iași împreună cu Consiliul de Administrație dezavuiază măsura luată de Primăria municipiului Iași care a hotărît ca pe o porțiune a străzii Ghica Vodă, în prezent închisă complet circulației, să fie amplasate toate chioșcurile și gheretele comercianților romi ce și-au desfășurat activitatea pe platforma Halei Centrale. În aceste condiții, întregul proces de învățămînt va fi grav tulburat prin multă poluare sonoră, foarte multă mizerie, exemple negative de vocabular și comportare pentru elevii noștri, blocarea intrărilor și ieșirilor pentru materiale de construcție, transportul gunoiului etc.

În aceeași situație se va găsi și Spitalul de Recuperare cu bolnavii săi, precum și biserica Barnovschi - monument istoric - ale cărei lucrări de reparații capitale vor începe cît de curînd.

În cei peste 140 de ani de existență ai școlii, nimeni nu a îndrăznit să închidă complet circulația și să aprobe funcționarea oricărei forme de comerț în aceste spații încărcate de istorie. Tot vis-a-vis de școală se află și parcul Ghica Vodă cu bustul domnitorului ce ar urma să fie profanat prin muzica turcească și țigănească ce s-ar auzi aici zi de zi.

Avînd totală încredere în cotidianul "Monitorul" și precizînd faptul că la "Cafeaua de dimineață" neîntrecutul maestru Aurel Leon a semnat tableta "Școala Carmen Sylva din Beilic" din 3 iunie 1993, ne exprimăm dorința de a continua să ne sprijiniți deoarece chiar astăzi, după cum am aflat tot din "Monitorul", urmează să începă instalarea acestor "noi forme de comerț"... necivilizat în zonă.

În numele celor 350 elevi și cadre didactice, protestăm față de aceste măsuri.

Prof. Laurențiu Oniță, directorul Școlii nr. 8 Iași.

Liniștea bolnavilor de la Secția de Recuperare Neuromotorie va fi afectată

Conducerea Secției de Recuperare Neuromotorie din cadrul Spitalului de Recuperare Iași, cu sediul din str. Ghica Vodă nr. 21, cu adresa numărul 58 din 2 septembrie 1993, a intervenit către Primăria municipiului Iași aducînd la cunoștință că în ultimele zile s-a închis complet circulația pe o porțiune a străzii Ghica Vodă, afectînd atît secția noastră cît și biserica Barnovschi și școala Generală nr. 8 Iași.

În prezent, sînt deja marcate locuri pentru amplasarea chioșcurilor aparținînd comerțului romilor de pe platforma Halei Centrale. În cazul funcționării acestor chioșcuri în zona Ghica Vodă activitatea secției, cît și liniștea bolnavilor vor fi foarte grav afectate. În afară de cele menționate mai sus, prin închiderea străzii sînt stînjenite transportul bolnavilor cu salvarea, aprovizionarea secției cu alimente și lenjerie.

Față de cele arătate mai sus, rugăm insistent Primăria să revină asupra deciziei luate.

Medic primar șef secție, dr. C. A. Bădescu

În miez de toamnă, plecăm la pescuit în Insula Oii

Astăzi, Insulele Feroe - România, în preliminariile C.M. de fotbal

■ partida va începe la ora 19,00 și va fi transmisă în direct de TVR ■ arbitrează ucraineanul Sevcenko ■ tot astă-seară, la Cardiff, Țara Galilor - Cehia și Slovacia ■

■ Debut în campania de toamnă

În această după-amiază, echipa României dispută prima sa partidă din sezonul de toamnă al calificărilor la Campionatul Mondial de fotbal din anul viitor. Debutul în campania fotbalistică autumnală înseamnă totodată și debutul lui Anghel Iordănescu la cîrma echipei noastre reprezentative. Tricolorii vor întîlni la Torshavn reprezentativa Insulelor Feroe, într-o partidă condusă la centru de arbitrul ucrainean V. Sevcenko. Meciul va începe la ora 19,00 (ora Bucureștiului) și va fi transmis în direct de Televiziunea Română, pe programul I.

■ Meciul nr. 456

Întîlnirea de astăzi cu Insulele Feroe este a 456-a în palmaresul echipei noastre naționale. În acest moment, linia de clasament este următoarea:

455 189 115 151 750-666

Pentru meciul din această seară, antrenorul Anghel Iordănescu a convocat următorii jucători:

PORTARI: Florin Prunea (Dinamo București, 25 ani, 11 selecții în reprezentativa A); Adrian Blid (Progresul București, 25 ani, debutant).

FUNDAȘI: Dan Petrescu (Genoa, 26 ani, 25 A); Daniel Prodan (Steaua, 21 ani, 1A); Gheorghe Popescu (P.S.V. Eindhoven, 25 ani, 37A); Vasile Brătianu (Dacia Unirea Brăila, 26 ani, debutant); Anton Doboș (Steaua, 27 ani, debutant); Tibor Selymessi (Cercle Bruges, 23 ani, 6A).

MIJLOCAȘI: Ioan Lupescu (Leverkusen, 24 ani, 22A); Gheorghe Hagi (Brescia, 27 ani, 77A); Ioan Ovidiu Sabău (Brescia, 25 ani, 39A); Dorinel Munteanu (Cercle Bruges, 25 ani, 21A); Ilie Stan (Steaua, 25 ani, 1A); Ovidiu Stîngă (Universitatea Craiova, 20 ani, 5A); Basarab Panduru (Steaua, 23 ani, 2A); Constantin Gâlcă (Steaua, 21 ani, debutant).

ATACANȚI: Florin Răducioiu (A.C. Milan, 23 ani, 18A); Gheorghe Craioveanu (Universitatea Craiova, 25 ani, debutant); Ion Vlădoiu (Steaua, 24 ani, 2A).

■ Primăvara trecută...

În palmaresul întîlnirilor România-Feroe mai figurează o singură partidă. Ea s-a disputat pe 6 mai 1992, tot în preliminariile C.M. de fotbal. Atunci, la fluierului arbitrului grec V. Nikakis s-au aliniat formațiile:

ROMÂNIA: Stelea - D. Petrescu, Mihali, Gh. Popescu, D. Munteanu - C. Pană, Lupescu (Cheregi), Rotariu, Hagi - Lăcătuș (Gane), Balint.

FEROE: Knudsen - Jakobsen, Danielsen, T. Hansen, Justiniussen - A. Moerkoere, Dam (T. Jenssen), A. Hansen, Reynheim - Jarnskord (T. Nielsen), Muller.

România a cîștigat cu 7-0 (5-0) prin golurile marcate de Balint (min. 3, 39, 78), Hagi (min. 15), Lăcătuș (min. 28, din penalty), Lupescu (min. 44) și C. Pană (min. 56).

■ Cine sînt adversarii noștri?

■ **Geografic:** Feroe este un arhipelag situat în Oceanul Atlantic, în nordul Marii Britanii și vestul Norvegiei, la 1400 km de Copenhaga. Arhipelagul este alcătuit din 24 de insule, cele mai importante fiind Oestero ("răsăriteană"), Stromo ("furtunoasa") și Vago ("apuseană").

Aceste insule au început să fie locuite din Evul Mediu, cei care s-au stabilit în această zonă fiind vikingii, originari din Scandinavia. Ei au adus în arhipelag primele oi, animale care constituie și azi principala mîndrie a localnicilor, ele dînd și numele arhipelagului (într-un dialect local, "Far Oer" înseamnă "Insula Oii").

În secolele al XI-lea și al XII-lea, Feroe sînt posesiune norvegiană, pentru ca din 1380 să treacă sub dominație daneză. Independența a regatul Danemarcei a fost obținută în 1946, printr-o proclamație a parlamentului districtual, care a declarat Insulele Feroe drept teritoriu autonom. În momentul de față, Feroe numără 45.000 de locuitori, are capitala la Torshavn (13.000 locuitori), iar principalele activități economice gravitează în jurul creșterii de animale domestice și a pescuitului.

■ **Fotbalistic:** Federația de Fotbal a Insulelor Feroe a fost înființată în 1939. În 1988 a devenit membră FIFA, iar din 1990, membră UEFA. Primul meci internațional l-a susținut în 1930 (0-1 cu Islanda). În competițiile oficiale a debutat la 12 septembrie 1990 cu o victorie senzațională în fața Austriei (1-0, gol al lui Torkil Nielsen). Campionatul național cuprinde 4 divizii a cîte 10 echipe. În total, are 22 de cluburi și 5300 de jucători legitimați. Actualmente, toți jucătorii sînt amatori. Au avut statutul de profesioniști, o perioadă, Knudsen, Jacobsen și Reynheim (au jucat în campionatul norvegian), J. Hansen (în Danemarca) și Muller (în Olanda). Antrenor este islandezul Pall Gudlaugsson (34 ani). Echipamentul de joc: tricouri albe, chiloți albaștri, jambiere roșii. Sponsorul echipei naționale este firma Shell Feroe. În actualele preliminarii, reprezentativa Insulelor Feroe a înregistrat rezultatele: 0-7 cu România, 0-3 și 0-3 cu Belgia, 0-6 și 0-3 cu Țara Galilor, 0-4 și 0-3 cu Cehia și Slovacia.

Gică Hagi promite o evoluție la un înalt nivel

■ La Cardiff, al doilea meci al grupei

În această seară, în grupa a IV-a preliminară (grupa noastră) pe lîngă partida susamintită are loc și meciul Țara Galilor - Cehia și Slovacia. Aceasta a doua partidă va începe la ora 21,30, ora Bucureștiului, fiind transmisă direct de TVR, pe programul II. Înaintea meciurilor de astăzi, clasamentul grupei se prezintă astfel:

1. Belgia	8	7	0	1 15-3 14
2. ROMANIA	7	4	1	2 21-10 9
3. Ceho-Slovacia	7	3	3	1 16-7 9
4. Țara Galilor	7	4	1	2 14-8 9
5. Cipru	8	2	1	5 8-13 5
6. I. Feroe	9	0	0	9 1-34 0

Au mai rămas de disputat: România - Belgia și Țara Galilor - Cipru (13.10.); Cehia și Slovacia - Cipru (27.10.); Țara Galilor - România și Belgia - Cehia și Slovacia (17.11.).

■ Zi plină în toată Europa

În preliminariile europene pentru C.M. 1994, pe lîngă întîlnirile din grupa a IV-a, astăzi mai au loc alte nouă partide.

Iată programul complet al acestora:

Scoția - Elveția (grupa I); Anglia - Polonia (grupa a II-a); Albania - Danemarca, Irlanda de Nord - Letonia și Irlanda - Lituania (grupa a III-a); Ungaria - Rusia, Islanda - Luxemburg (grupa a V-a), Finlanda - Franța și Bulgaria - Suedia (grupa a VI-a).

După cum se poate vedea, capul de afiș al zilei îl deține meciurile de la Glasgow, Londra și Sofia. De Torshavn și Cardiff nu mai vorbim...

Grupaj realizat de ION C. TEODOR

Atletism

Încă două medalii la "Naționale"

La recent încheiatele Campionate Naționale de Atletism disputate sîmbătă și duminică în Capitală, sportivii clubului Politehnica Iași au mai cucerit două medalii în afara celor anunțate în numărul de ieri al cotidianului "Monitorul".

În proba feminină de săritură cu prăjina, cîștigată, după cum am mai informat, de Gabriela Mihalcea cu un nou record național, o altă ieșeancă, Marcela Gherman, s-a clasat pe locul 3, cu 3,10 m. Tot pe poziția a treia s-a situat și săritoarea în înălțime Adriana Solcanu, care a trecut peste ștacheta înălțată la 1,75 m.

GIN

Tenis

Sita cerne la U.S. Open Flushing Meadow

■ Martina Navratilova eliminată

Campionatele Internaționale Open ale SUA se apropie cu pași repezi de final, zilele acestea disputîndu-se meciurile din optimile de finală. Surpriza acestei faze o constituie eliminarea experimentatei jucătoare Martina Navratilova de către fosta ei compatrioată Helena Sukova (Cehia) în două seturi: 7-5, 6-4. În sferturile de finală ea o va întîlni pe jucătoarea bulgară Katerina Maleeva care a dispus de sora ei Magdalena cu 6-2, 6-3.

Alte două rezultate: Natalia Zvereva (Belarus) - Maria Gaidano (Argentina) 6-0, 6-2; Arantxa Sanchez (Spania) - Nathalie Tauziat (Franța) 6-4, 6-3.

În turneul masculin: Michael Chang (SUA) - Wayne Ferreira (Africa de Sud) 6-4, 6-3, 6-4; Thomas Muster (Austria) - Brad Gilbert (SUA) 6-2, 7-5, 6-7, 6-2; Pete Sampras (SUA) - Thomas Enquist (Suedia) 6-4, 6-4, 7-6; Alexandr Volkov (Rusia) - Chuck Adams (SUA) 6-2, 7-6, 6-1.

Mediafax

Fotbal

Laurențiu Roșu revine

■ Tînărul internațional ieșean de juniori intră în cursa calificării la C.E.

Sîmbătă a sosit la Iași pentru o vacanță de două zile Laurențiu Roșu, fostul fotbalist al Politehnicii, în prezent legitimat la echipa Steaua București. L-am întîlnit duminică dimineață pe stadionul Tepro, unde venise să asiste la partida de fotbal C.F.R. Tepro - Mureșul Toplița și, în mod special, să-l urmărească la lucru pe Țuțu, o mai veche cunoștință de-a sa. Întrerupîndu-l de la o mică șuetă pe care o purta cu fostul său coleg de echipă, Daniel Căunei, l-am întrebat pe Laurențiu care ar fi noutățile în ceea ce-l privește. Căpitanul echipei naționale de juniori ne-a spus că și-a revenit după operația de menisc, face antrenamente regulat în paralel cu ședințe de recuperare și că deja a jucat cu naționala UEFA '94 un amical cu Aversa București (scor 4-4), meci în care a înscris și un gol. Cît despre vizita în orașul natal, "stelistul" Roșu ne-a spus că aceasta va fi de scurtă durată deoarece va trebui să plece cu selecționata din care face parte în Anglia, unde colegii săi vor susține primul meci din preliminariile Campionatului European de juniori cu selecționata Albionului. Vor urma cele cu Franța (29 septembrie), pe propriul teren, returul cu Anglia (13 octombrie) și al doilea joc cu selecționata Franței (la Paris, pe 3 noiembrie). Cîștigătoarea grupei, dacă va trece și de barajul cu selecționata Croației, va participa la turneul final al C.E. ce

se va desfășura în țara lui Eusebio. În legătură cu redebutul său, ne-a spus că va începe să joace în echipa națională cu amicalele (14-16 septembrie) împotriva selecționatei Turciei. Despre inerentele rețineri în joc care apar în mod firesc după accidente, Laurențiu ne-a mărturisit că temerile vor dispărea curînd, mai ales că o dată la două zile face o recuperare medicală specială cu dl. Sandu Cozma (fost maseur la Dinamo București), la indicațiile medicului Vasile Popescu de la Urgențe (cel care l-a operat și pe Emil Săndoi). Urîndu-i să revină cît de curînd în prim planul fotbalistic, sîntem convinși că dl. Marcel Pigulea, antrenorul lotului UEFA '94 (într-un fel al doilea tată pentru Laurențiu), crede în talentul său și-l va arunca în focul luptei imediat ce va primi avizul medicilor.

Leonard CĂNĂNĂU

Bursa pronosticurilor

Nu va arbitra C. Ifrim, domnule Dan Cârlan!

■ Comisarul șef al Gărzii Financiare, dl. Constantin Elisei, este cel mai optimist

Așa după cum v-am obișnuit înaintea meciurilor oficiale ale echipei reprezentative de fotbal a României, vă prezentăm pronosticurile cîtorva dintre personalitățile, sportive și nu numai, ale orașului nostru.

Iată opiniile culese:

• **Dan Irimiciuc** (director "Moldova-Universal" S.A.): 1-4.

• **Constantin Elisei** (comisar șef al Gărzii Financiare): 0-5.

• **Ing. Neculai Abălașei** (director tehnic R.A.T.C.): 1-5.

• **Prof. Dan Pavelescu** (director O.J.T.S.): 1-3.

• **Ticu Isarie** (directorul postului de televiziune Tele'M): 1-3.

• **Prof. dr. ing. Marcel Patraș** (fost președinte al clubului Politehnica): 0-3

• **Mihai Bernescu** (instructor de karate, 3 dan): 0-2.

Am lăsat intenționat la urmă opinia cunoscutului om de afaceri și animator sportiv **Dan Cârlan**, pentru savoarea comentariului însoțitor:

"Dacă meciul va fi condus de bucureșteanul C. Ifrim (cel care a arbitrat duminică la Rm. Vîlcea), avem toate șansele să luăm bătaie. Dacă se arbitrează corect, cîștigăm cu 4-1."

Fiți liniștit, domnule Dan Cârlan. Meciul va fi arbitrat de ucraineanul Șevcenko!

Departamentul Sport

Sport Fan Club

Boxul ieșean în alb și negru

Invitații celei de-a 28-a ediții a 'Sport Fan Clubului, desfășurată tot la Piscina Moldova, aceeași primitoare gazdă, au fost reprezentanții boxului ieșean. Adică cei care au venit, pentru că am regretat absența reprezentanților cluburilor Voința și C.S.Ș. Unirea, precum și ai Comisiei Județene de arbitraj. Au răspuns prezent, în schimb, d-nii Dan Pavelescu (director O.J.T.S.), Al. Cișman (instructor O.J.T.S.), Aurel Neagu (președinte C.S. Nicolina), Nicolae Chipirog (antrenor Nicolina), C. Vasiliu și C. Dreer (antrenori la C.S.M. și B.C. Magic Garden - club profesionist), Nicolae Brînzei (antrenor C.F.R.), Vasile Cîtea ("Perla Moldovei", campion național profesionist), I. Stanciuc (FORTUS). În luările de cuvînt, cei prezenți au făcut o scurtă trecere în revistă a activității secției de box, au exprimat păreri despre Ring Iași 1993, dar au subliniat și greutățile financiare cu care se confruntă acest iubit sport în orașul nostru. Iată cîteva opinii:

● "Sîntem o secție recent înființată, dar nu prea sprijinită de asociație. Avem speranțe de la firma ROMTEX (patron V. Roman), dar în acest caz vom schimba și denumirea clubului." **(N. Brînzei)**

● "În ultimii ani, datorită situației cunoscute, avem rezultate mai slabe. De aceea am adus antrenori tineri, care să facă treabă: N. Chipirog, D. Agavriloaie, G. Gogol. În 2-3 ani sperăm să ajungem unde am fost." **(A. Neagu)**

● "Am speranțe că boxul va renaște la Nicolina. Ring Iași 1993 a fost o competiție de anvergură cum Iașul n-a avut demult." **(N. Chipirog)**.

● "Rezultatele slabe din acest an se datorează acelorași motive financiare." **(I. Stanciuc)**

● "Gruparea noastră profesionistă cuprinde sportivii: S. Timofte, G. Gogol, C. Vacariu, F. Oanea și M. Polac. Sperăm ca pînă la sfîrșitul anului să organizăm o gală profesionistă la Iași în care vor lupta toți cei menționați. La amatori avem cîțiva juniori în vederile lotului. Rezultatele cer timp, nu se pot aduce în serie an de an." **(C. Vasiliu)**

● "Nu ne lăudăm cu ceea ce a fost, rezultatele vor vorbi. Avem talente, așa că trebuie răbdare." **(C. Dreer)**

● "Am văzut partial Ring Iași 1993 și a fost ceva deosebit. Ca organizare a fost peste Campionatele Naționale de juniori. Încerc să pun pe picioare o secție de juniori alături de încă un sufletist. Cred în proporție de 80 % că mă voi deplasa la Madrid cu Gogol, unde el s-ar putea să boxeze cu campionul european de la 63 kg." **(V. Cîtea)**

● "Boxul nu există fără selecție, astfel că rezultatele oglindesc munca antrenorilor. Deci ei trebuie să se pună pe treabă." **(A. Cișman)**

● "Mă bucur că particip la această primă întîlnire cu boxul, dar regret absența arbitrilor. Pe bugetul mic primit am considerat boxul sport prioritar, de aceea a ieșit bine Ring Iași 1993." (D. **Pavelescu)**

În final, cîteva declarații-bombă: "Mașina de punctat e o hoție." (C. Vasiliu); "Este cea mai ușoară modalitate de a fura." (N. Brînzei); "N. Linca a fost crescut de tatăl meu, la noi în casă." (D. Florescu, fiul regretatului N. Florescu); "Promit că la anul voi susține personal 4, 5 copii." (C. Dreer); "Vă voi invita cît mai curînd pentru a vedea o sală model de box." **(N. Brînzei).**

G. ANGHEL

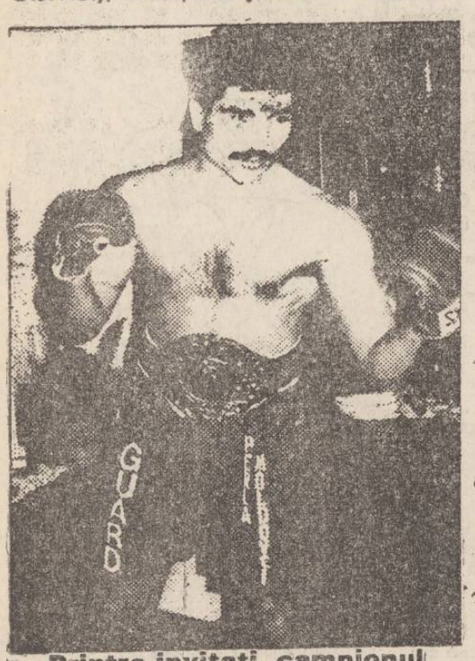

Printre invitați, campionul profesionist Vasile Cîtea

Suflet de microbist

O decizie exemplară a UEFA

Nu este greu de imaginat consternarea întregii suflări franceze în urma excluderii din Cupa Campionilor Europeni a singurei echipe care a adus în "hexagon" un trofeu continental! Mai ales că și înainte de această sentință presa franceză cerea la unison "clemență" pentru O.M., iar întreaga protipendadă politică de la Palatul Elysée și de la Quai d'Orsay își exprima solidaritatea cu Bernard Tapie și băieții lui de aur (să subliniem că alături de președinte și prim-ministru, printre aceste personalități se numără chiar ministrul Justiției, care, oricine ar fi, nu se numește Pierre Ninois!). Instanțele fotbalistice franceze au blocat cazul din "lipsă de probe" și este greu de demonstrat că ar fi existat "intenții necurate".

Și totuși, Comitetul Executiv al UEFA a hotărît excluderea. Explicația dată de forul continental rezidă în "necesitatea păstrării integrității competițiilor europene". Aceasta înseamnă clar că atîta timp cît asupra sa planează suspiciuni, O.M. nu are ce căuta în Cupele Europene. Mai mult, forul fotbalistic mondial, FIFA, amenință cu excluderea echipei naționale din campionatul mondial dacă forul francez nu rezolvă la timp "cazul Marseille". Dar - se vor întreba unii - cum rămîne cu prezumția de nevinovăție? Întrebarea este lipsită de sens, generînd din confuzia care se face între deciziile unui for oarecare și hotărîrile unei instanțe judecătorești. UEFA nu este un organ juridic, decizia de excludere a lui O.M. din Cupa Campionilor Europeni, oricît de dureroasă ar fi, nu reprezintă o condamnare penală și nici nu trimite pe nimeni în spatele gratiilor!

Din punct de vedere al procesului de eradicare a corupției în fotbal, hotărîrea de la Zürich mi se pare exemplară. Ea dă, cu siguranță, de gîndit tuturor trepădușilor care circulă în fotbalul nostru, ca și practicanților altor "sporturi" de pe malul Dîmboviței. A bon entendeur, salut!

G. I. NICOLAE

PANGRAN S.A.
S.C.
ofertă specială

Joi, 2 septembrie 1993, a început vînzarea sortimentelor de:
PASTE • BISCUIȚI • STICKSURI • COVRIGEI
en gros - adaos comercial 0%
dintr-un depozit special amenajat la sediul societății.
Produsele sînt ambalate în cutii de carton.
Deservire promptă cu plata în numerar.

Pentru UEFA, banii lui Bernard Tapie nu au valoare

MICA PUBLICITATE

AUTO MOTO

• Vînd set motor Oltcit Club. Tel. 122406. (11612)

• Vînd Oltcit Club 1989. Tel. 118286. (12082)

CASE,

• Vînd urgent apartament 4 camere, Alexandru cel Bun, confort I, et. 7. Tel. 152421.

VÎNZARI

• Vînd var şi peşte viu, non-stop, în orice cantitate, pentru societăţi şi persoane fizice, str. Trei Fîntîni, Şos. Bucium, Tomeşti, lîngă serele Vlădiceni. (11970)

• Vînd lemne foc (carpen), 7 mc. Tel. 118260, după ora 16,00. (907853)

• S.C. PRODCOMPREST S.R.L. Suceava produce şi livrează chese pentru mici, din carton duplex, la preţul de 4,40 lei buc. Telefon 098720979. (907856)

CUMPĂRĂRI

• Cumpăr valută. Tel. 161786.

ÎNCHIRIERI

• Caut apartament 2 camere, complet mobilat, telefon, zonele Bucşinescu, Tătăraşi, Podu Roş, Centru. Plata în lei, anticipat 4-6 luni. Telefon 144776, orele 10.00-16.00

SCHIMBURI

• Schimb apartament 3 camere, confort I, decomandate, Păcurari (berăria nouă), cu apartament 2 camere, Copou, centru. Tel. 115995.

PIERDERI

• Pierdut carnet şomer pe numele Alupoaiei Daniela. Îl declar nul. (332831)

• Pierdut certificat de înmatriculare pe numele S.C. DAVID & ILAŞCU & MARZA S.N.C. înregistrat la R.C. sub nr. J-22-2013-92. Îl declar nul. (12083)

• Pierdut diplomă Şcoală Profesională (ucenicie) pe numele Coman Ştefan Marius. O declar nulă. (12084)

OFERTE

• Execut fotografii albnegru şi color cu diverse ocazii. Calitate ireproşabilă. Tel. 144305.

• Filmări video, aparatură Panasonic. Tel. 176290, 116710, 150471. (11871)

LOCURI DE

• S.C. Crom 2000 S.R.L. angajează barmani-ospătari cu calificare, fete. Tel. 177194.

DIVERSE

• Clubul CFR Iaşi primeşte, pînă pe 24.09.1993 înscrieri la: croitorie femei, croitorie bărbaţi, stenodactilografie, depanare TV, cine-foto, chitară, acordeon, pian, dans indian. Informaţii la telefon 112090, int. 2004. (11970)

• Şcoala nr. 23 Iaşi organizează concurs pentru clasele a VI-a şi a VII-a, profil sportiv - fotbal, în ziua de 10.09.1993, orele 9,00. Aviz medical obligatoriu. Relaţii la telefon 136598 sau la sediul şcolii din str. Aleea Decebal nr. 10.

• S.C. GLEN S.R.L. anunţă mărirea adaosului comercial pînă la 300 % la toate produsele şi serviciile, începînd cu data de 7.10.1993. (12087)

• S.C. EGRETA S.R.L. Iaşi anunţă intenţia de majorare a adaosului comercial de la 30 % la 80 %, începînd cu data de 7.09.1993. (12086)

FELICITĂRI

• Finii - Gabriela şi Liviu Pisaltu împreună cu Costel, Irina şi Corina urează dragei lor Marieta Berbece multă fericire şi un călduros "La mulţi ani" de ziua onomastică.

• Cu ocazia zilei onomastice, soţul, copiii, ginerii, nurorile şi nepoţii urează dragei lor Maria Marin (Valea Lupului) multă sănătate, fericire şi un sincer "La mulţi ani".

• Colegele, Ana, Milica şi Gabriela urează d-nei Maria Relea multă fericire şi un călduros "La mulţi ani" de ziua onomastică.

• Tuturor Mariilor din cadrul R.A.T.C. Iaşi le dorim astăzi - la zi aniversară - sănătate, fericire şi prosperitate, precum şi un sincer şi călduros "La mulţi ani!". Sindicatul Liber al R.A.T.C. Iaşi. (907855)

MATRIMONIALE

• Italian, patron office import-export diamante, pietre preţioase şi aur, absolut singur înăuntrul sufletului, necăsătorit, stare materială foarte bună, 48 ani, cu spiritul încă tînăr, prezentabil, de o fidelitate absolută, nebăutor, nefumător, maximă seriozitate, caut exclusiv domnişoară/doamnă tînără, frumoasă, afectuoasă, 20/35 ani, chiar şi divorţată, interesată de cunoaşterea mea doar în scopul unei căsătorii din dragoste. Scrieţi-mi, ataşînd o fotografie. Adresa mea: Camerin Giorgio, Via San Salvatore 38/F, Valenza (AL), Italia, tel. 0131/953117. NB. Telefonare non serve, non voglio/ Scrivetemi tassativamente in italiano, non importa errori, per foto intendo faccia, fronte e profilo, intera persona, in piedi, fronte e profilio, la descrizione deve esser dettagliata piu'possibile; e'inutile scrivere senza i requisiti richiesti, la lettera verra'cestinata. Se dopo i tempi tecnici postali non ricevete riposta, la riposta vi e'gia stata data e'negativa non solecitate grazie. Tutto si fara'per corrispondeza fino alla mia decisione d'incontro.

DECESE

✞ Ileana - soţie, Cristinel şi Claudiu - copii, surorile şi nepoţii anunţă cu profundă durere trecerea în nefiinţă, după o lungă şi grea suferinţă, a celui care a fost un bun soţ, tată şi bunic, CONSTANTIN APETREI. Corpul neînsufleţit este depus la capela cimitirului Sf. Treime. Înhumarea are loc miercuri, 8.09.1993, ora 13,00. Lacrimi şi flori pe mormîntul său. (12078)

✞ În urma unui tragic accident rutier s-a stins fulgerător din viaţă unicul şi iubitul fiu, tată, soţ, frate şi cumnat MIRON N. NECULAI (Mironel), în vîrstă de 35 ani, maistru la CET Holboca. Înmormîntarea va avea loc joi, 9.09.1993, la ora 12,00. Cortegiul funebru va porni de la casa părinţilor din Tomeşti. Dumnezeu să-i odihnească în pace sufletul lui bun şi iubitor. (12089)

CONDOLEANŢE

• Colectivul Camerei de Comerţ şi Industrie Iaşi transmite sincere condoleanţe colegului Eduard Costin pentru pierderea tatălui şi este alături de familia îndoliată.

• Colectivul laboratorului P.R.A.M. - CET II transmite sincere condoleanţe familiilor îndoliate, a celor care au fost ing. RUSU VASILE şi ms. MIRON NECULAI. (12080)

• Colectivul laboratorului A.M.C. din CET II Holboca anunţă cu adîncă durere moartea fulgerătoare a distinsului coleg şi prieten al colectivului, ing. RUSU VASILE şi transmite sincere condoleanţe familiei îndoliate. Nu te vom uita niciodată iar în inimile noastre veţi rămîne mereu acelaşi om deosebit de care ne-aţi dat dovadă întotdeauna. (12079)

• Colectivul laboratorului A.M.C. din CET II Holboca anunţă cu adîncă durere moartea fulgerătoare a colegului MIRON NECULAI, un colaborator deosebit al colectivului nostru. Transmitem pe această cale sincere condoleanţe familiei îndoliate. Nu te vom uita niciodată! (12079)

• Colectivul F.U.P.S.R. din cadrul S.C. TOMIRIS S.A. Iaşi transmite sincere condoleanţe colegului ms. Păduraru Spiridon pentru pierderea surorii şi este alături de familia îndoliată. (12085)

• Colectivul secţiei nou-născuţi a Spitalului Clinic nr. 2 este alături de colega Mariana Rusu la marea durere pricinuită de pierderea soţului şi transmite sincere condoleanţe. (907858)

• Familia G. Pisică este alături de familia V. Apetrei la marea durere pricinuită de pierderea iubitului soţ şi tată. (907857)

COMEMORĂRI

• Au trecut patru ani de cînd fosta prof. dna MOISĂ LUCIA a trecut în nefiinţă. O readuc în memorie soţul, familia ing. Blidaru V., mulţi farmacişti şi cadrele Facultăţii de Farmacie din Iaşi. (12088)

Prafuri

ORIZONTAL: 1) Făcut praf şi pulbere. 2) A îndepărta ... de praf sau pulbere ... • 46 de particule! 3) Praful de pe tobă • Producătoare de praf alb ... 4) Fruct exotic aromat • Prăfuit la moară. 5) Călător pe drumuri fără pulbere. 6) Timpul morarului! • Nori de praf. 7) Particule din granule! • Pulbere de oameni (pop.) • O doză de praf. 8) Piese ale unui desprăfuitor! • Prăfoasă într-un colţ de casă! 9) Maşină de prăfuit ... • Prăfuit pe spate! 10) A face praf • Praful de pe piele (înv.şi pop.).

VERTICAL: 1) Prafuri ... luate cu apă. 2) Prăfuirea plantelor • Ieşire din aspirator! 3) Beneficiara pulberăriei • Prăfuşor dintr-un ungher! 4) Ridicate din praf • Acoperit de fulgi. 5) A arunca cu praf în ochii cuiva (fig.) • 55 particule! 6) Munceşte la măciniş! • Trecut prin ciur şi prin dîrmon. 7) Veche măsură de capacitate olandeză • Spulberăţi la urmă! • Drum colbuit de ţară. 8) Cot al unui desprăfuitor! • Consoană simplă în scrierea bramhi. 9) Coloană de praf • Granule de făină! 10) Unul de care nu s-a ales nici praful • A face praf (fam.).

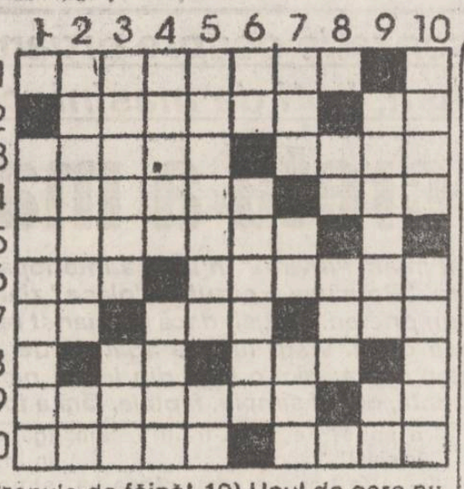

Dicţionar: NAT; TINA; USO; AAM; MHA.

George SĂNDULEAN

Soluţia careului SIMETRII, publicat marţi, 7.09.1993: PIRAMIDA; AS; LUA; IN; CAST; ABUR; CU; TOI; ENUNTURI; REVOLTA; TN; DESERT; LEAT; I; ERA; SES; A; VOCI; BANCA; OL; INALTARI; RAI; UZ; ELAN; TRASNET; ARS.

APELAŢI CU ÎNCREDERE
LA SERVICIILE
TAXIURILOR DE STAT,

TAXICOM

Taxiurile noastre pot fi recunoscute cu uşurinţă datorită casetelor luminoase "MONITORUL" pe care NUMAI NOI le avem.

OFERIM RAPIDITATE, CONFORT ŞI CELE MAI MICI PREŢURI PE KILOMETRU
200 lei/Km - tarif unic (zi, noapte)

©N-E Advertising 1993

Societatea SOMACO Prefabricate Iaşi,

execută la preţuri avantajoase următoarele:

- ☐ case, vile, sedii firme, organizări de şantier, orice alt gen de construcţii (de remarcat că la aceste lucrări societatea noastră poate folosi elemente prefabricate la preţuri foarte avantajoase, rămase în stoc);
- ☐ construcţii de cabine spaţiale (vile, case, mini hoteluri);
- ☐ lucrări de monumente funerare;
- ☐ orice tip de prefabricate din beton;
- ☐ lucrări de reparaţii construcţii cît şi la instalaţii sanitare, termice, electrice.

Doritorii se pot adresa direct la sediul societăţii, Serviciul Producţie sau la telefon 133468, int.172, 118

TELEFOANE UTILE

• SALVARE: 961

• POMPIERI: 981

• POLIŢIE: Inspectoratul Judeţean - 146666, 140020, 146840; Municipiu - 146850; Serviciul Circulaţie - 140070.

• AGENŢIA CFR: 147673

• INFORMAŢII GARĂ: 146333

• AUTOGARĂ: 146587

• AGENŢIA TAROM: 115239

• INFORMAŢII AEROPORT: 178126

• STAŢII PECO: Baş Ceauş 176865; Aurel Vlaicu - 175812; Bucium - 132891; Crişan 112182; Păcurari 164142; Sărărie 147480.

• DISPECERATE:

RA Gaz-Metan - 141737; RA Apă-Canal 142451; Renel - 147070, deranjamente - 147070; Termoficare - 141956; RA Locuinţa - 112434; Telefoane - Deranjamente - 921; Protecţia mediului - 147010.

• GARDA FINANCIARĂ: 112851, 112427

• ADMINISTRAŢIA FINANCIARĂ: 143030

• NOTARIAT: 147574

• TRIBUNAL: 146300

• PROCURATURĂ: 146630

• CAMERA DE COMERŢ: 117757

• CENTRUL MILITAR JUDEŢEAN: 146370

• HOTELURI: Moldova - 142225; Traian - 143330; Unirea - 142110; Sport - 137817.

• POLICLINICA CU PLATĂ: triaj informaţii - 117244.

• OFICIUL JUDEŢEAN PENTRU PROTECTIA CONSUMATORILOR: 145392

EDITOR
Nord-Est s.r.l.
Str. Smârdan nr. 5
Tel. 17.25.57 (centrala)
Fax 14.45.77

Preşedinte
Alexandru LĂZESCU

Vicepreşedinţi
Florin ZAMFIRESCU
Cezar CALUSCHI

Director executiv
Gabriel RUSU

Monitorul
Monitorul expres
Str. Smârdan nr. 5
Tel. 17.25.57 (centrala)
Fax 14.45.77
Director onorific: AUREL LEON

DAN RADU
redactor şef

OVIDIU ŞIMONCA
redactor şef adjunct

TUDOR AGAVRILOAEI
secretar general de redacţie

EVENIMENT: TONI HRIŢAC (şef secţie), Mihaela Cănănău, Dan Fodor, Cristian Hanganu, Dumitru Hariga, Dragoş Huţanu, Silviu Labeş, Cristina Leca, Cristian Medeleanu, Sorin Simon, Adina Scutelnicu, Ovidiu Şcutelnicu, Sândel Tacu.

FOTOREPORTER: Constantin Plop

POLITIC: Radu Meşniţă, Lucian Postu, Cristian Racu

ECONOMIE: COSTEL STROESCU, Mihaela Brezeanu, Alin Tocan.

REPORTERI SPECIALI: Vasile Cojocariu, Dorin Popa

SPORT: G.I.NICOLAE, Leonard Cănănău, G. Anghel, Victor Grădinariu, I.C. Teodor

REDACTOR DE SERVICIU: Ion N. Oprea

GRAFICĂ: Lucian Amarii, Daniel Melinte

RECLAMĂ-PUBLICITATE: Maria Vornicu

CULEGERE-TEHNOREDACTARE COMPUTERIZATĂ: Cornelia Agavriloaei, Cerasela Cirimpei, Petronela Macovei, Florin Pavel, Liliana Signeanu, Mihaela Spineanu.

SECRETARIAT: Daniela Gongescu, Gabriela Pisaltu.

RADIO Nord-Est
70,76 MHz
Bd. Copou 19;
Tel. 145530; fax 146363

DIRECTOR DE PROGRAME: Cristina Popescu
DIRECTOR DE PRODUCŢIE: Livia Susanu

NORD-EST PRESS
- Agenţie de ştiri -
Str. Smârdan 5;
Tel. 144776; fax 14.45.77
EDITOR
Mona Dîrţu
Redactor: Dana Scripcă

Compania de publicitate NORD-EST
Membru I.A.A. (International Advertising Association)

Birouri: - str. Smirdan nr. 5, tel. 17.25.57 (centrala), fax. 14.45.77 sau - Casa Modei et. 1 str. Ştefan cel Mare şi Sfînt

SECRETAR EXECUTIV
Cristina Lozneanu

ABONAMENTELE se pot face la orice oficiu poştal din ţară. MONITORUL figurează în Catalogul Presei interne la poziţia 838.

Tiparul executat la S.C. DOSOFTEI S.A. Iaşi

Un reportaj de senzație despre organizațiile tuturor huliganilor din Iași: springari, hoți de buzunare, pești, hoți de mașini, cerșetori prefăcuți. În acest număr: episodul trei.

Viața secretă a mafiei declasaților din Iași

Timp de cîteva săptămîni m-am "învîrtit" în lumea interlopă a lașului, încercînd să aflu cît mai multe despre ea. "România a căzut în "plasa" ziariștilor", spunea, mai în glumă, mai în serios, un bun prieten. Totuși, dacă un ziarist reușește să prindă un fir, ei bine, începînd din acea clipă, viața lui stă agățată de acel fir; iar la capătul celălalt...Nimic nu-l va putea apăra; nici o lege din lume, nici măcar bietul pseudonim. De aceea vă vom prezenta, pur și simplu, faptele, fără a folosi nume sau porecle.

Un fost milițian a devenit proxenet

Aproape toți proxeneții sînt oameni cu "femei" și copii, la casa lor. Spun "femei" pentru că, în limbajul și mentalitatea lor, soțiile sînt singurele care pot fi numite așa. Cuvinte ca "fete" (asta la început), "bîcliță", "cardaoale", "penale", sînt apelative care le "definesc" pe celelalte femei.

Unul dintre aceștia este "cadru activ trecut în rezervă la cerere". Se săturase, după cum mi-a spus, de "să trăiți!", "am înțeles!", "raportez".

A fost printre primii căruia i-a "fugit mintea" și a intuit posibilitățile mari de cîștig de pe urma "pițipoancelor". Lucra în cadrul departamentului care, printre alte activități, îngloba și sintagma "trai parazitar". A participat la cîteva razii prin căminele arabilor din Iași, așa că "am cunoscut, chiar anchetam cîteva exemplare". După trecerea în rezervă a abordat două "exemplare" pe care, după o cafea, un coniac și-un "jeu en trois" în "hogeagui" său (garsonieră -n.r.), le-a "îmbarcat" în "machina" (mașină - n.r.) personală și "róiul" la turculeți. Drumul n-a fost lipsit de peripeții. "La Bucale (București-n.r.) a trebuit să i-o "trag în frează" unui tuciuriu care pusese botu' prea tare la o fătucă de-a mea. Asta s-a întîmplat în hotelul în care "am parcat" peste noapte. Balaoacheșul scosese și șuriul, da' n-a avut loc. Atunci am hotărît ca, ajuns dincolo, să-mi dotez buzunarul cu un ninja (spray paralizant -.n.r.). Mișto a fost la granița cu Turcia. Grănicerii, văzîndu-mă cu două madame și fără marfă, s-au prins ce turism făceam. N-a ținut faza cu verișoarele sau alte nasoleli. A trebuit ca fetele să miște puțin din "șasiu" (fund - n.r.), altfel maramoii nu ne dădeau viza". Reîntors în țară, pe "fete" le închiriase cu "cărămizi de parai" și a renunțat la gîndul unei noi excursii - "E pericol mare acolo și piața devenise saturată; unde mai pui că, aici, erau posturi vacante".

Cum sînt racolate prostituatele

Modul de racolare a "prospăturilor" este, în toate cazurile, aproape identic. Și cînd spun "prospături", nu vă gîndiți la tinere de 16-20 de ani; mă refer la "plaja" de vîrste cuprinsă între 16 și 40 de ani. Uneori și dincolo de această vîrstă, pentru că "cererea" există. Cel mai simplu procedeu este cel de aducere în "breaslă" a "prospăturilor" de către veterane. Mai complicat, dar nu mai greu, este cînd "novicea" este "învăluită" de chiar "peștele" în persoană. Și într-un caz și în celălalt se începe cu "aburirea" și "informarea". "Aburirea" înseamnă petrecerea timpului liber împreună (o cafea, un film, un pahar, mici cadouri și introducerea, gradată, în anturaj. Totul pare normal și frumos; dar, în acest timp, se face și "informarea" sau culegerea de date (familie, venituri, preferințe, decepții). Cînd "loaza" (prospătura - n.r.) este destul de coaptă sau de "aburită", este invitată la o petrecere unde, de regulă, se consumă mult alcool. În final, "loaza" va petrece o zi cu "peștele" care o "face". Urmează un prieten sau doi, pînă cînd i se spune adevărul în față. În perioada de probă, în funcție de ce este dispusă să facă, "fetița" ajunge: "bîcliță" (dacă nu acceptă să devină prostituată), "cardaoală" (prostituată doar cu sexul) sau "penală" (dispusă la orice vrea clientul).

Femeile care intră în "vizorul" proxeneților sînt, chiar după spusele lor, cele decepționate în dragoste (amante, soții părăsite), cele în șomaj de mult timp (disperate în căutările lor după un loc de muncă, deci într-o situație materială critică) și, nu în ultimul rînd, nimfomanele și alcoolicele. Dar, despre prostituate, în numărul de mîine. **(va urma).**

Vlad PETROVANU

Pulsul admiterii la încheierea înscrierilor

La foarte multe facultăți din Iași s-au înscris mai puțini candidați decît locurile scoase la concurs

Universitatea Tehnică

La facultățile din cadrul Universității Tehnice "Gh. Asachi", situația înscrierilor cu cîteva ore înainte de încheierea acestora era următoarea: la Facultatea de Electronică 225 candidați pentru 185 de locuri (din care 30 cu taxă); la Facultatea de Automatizări și Caiculatoare 205 candidați pentru 220 de locuri (din care 50 cu taxă); la Facultatea de Electrotehnică 225 candidați pentru 260 de locuri; la Facultatea de Construcții și Arhitectură 160 de candidați pentru 275 de locuri (din care 75 cu taxă); la Facultatea de Textile 190 candidați pentru 295 de locuri; la Facultatea de Mecanică 163 candidați pentru 190 locuri (din care 15 cu taxă); la Facultatea de Construcții de Mașini 83 de candidați pentru 350 de locuri (din care 10 cu taxă); la Facultatea de Știința și Ingineria Materialelor 74 de candidați pentru 75 de locuri; la Facultatea de Hidrotehnică 102 candidați pentru 115 locuri; la Facultatea de Chimie Industrială 54 de candidați pentru 150 de locuri, la Colegiul Tehnic nr.1 64 candidați pentru 275 locuri, iar la Colegiul Tehnic nr.2 19 candidați pentru 200 locuri.

Universitatea de Medicină și Farmacie

La facultățile din cadrul Universității de Medicină și Farmacie numărul final de candidați înscriși în vederea concursului de admitere este următorul: la Facultatea de Medicină Generală - 1289 candidați pentru 375 de locuri (din care 75 cu taxă); la Facultatea de Farmacie 251 candidați pentru 75 de locuri, iar la Facultatea de Stomatologie 272 candidați pentru 75 de locuri.

Universitatea "Al I Cuza"

La Universitatea "Al. I. Cuza", situația înscrierilor era următoarea: la Facultatea de Matematică 262 de candidați pentru 200 de locuri; la Facultatea de Informatică 162 candidați pentru 95 de locuri; la Facultatea de Fizică 155 de candidați pentru 185 de locuri; la Facultatea de Biologie 204 candidați pentru 130 de locuri; la Facultatea de Geografie-Geologie 484 candidați pentru 115 locuri; la Facultatea de Drept 1851 candidați pentru 175 locuri; la Facultatea de Filosofie 997 candidați pentru 185 de locuri; la Facultatea de Istorie 364 candidați pentru 80 de locuri; la Facultatea de Științe Economice 2164 candidați pentru 715 locuri; la Facultatea de Chimie 141 candidați pentru 175 de locuri, la Colegiul de Informatică 65 de candidați pentru 50 de locuri; la Colegiul de Administrație-Secretariat 145 candidați pentru 50 locuri iar la Colegiul de Educație Fizică și Sport 11 candidați pentru 25 de locuri.

Precizăm că, față de cifrele prezentate mai sus, cifrele finale pot fi ușor mai mari, datorită înscrierilor din ultimul moment.

Universitatea de Agronomie

Cu cîteva ore înainte de încheierea înscrierilor, la unitățile de învățămînt superior din cadrul Universității Agronomice "Ion Ionescu de la Brad", situația se prezenta astfel: la Facultatea de Medicină Veterinară 278 candidați pentru 75 de locuri, la Facultatea de Zootehnie 65 candidați pentru 55 de locuri; la profilul agricol (facultățile de Agronomie și Horticultură) 180 candidați pentru 140 de locuri iar la Colegiul Agronomic 60 de candidați pentru 100 de locuri.

Dan FODOR

Bugetul statului depinde de norocul cetățenilor

Un milion de lei pentru fiecare masă destinată jocurilor de noroc

În conformitate cu Ordonanța Guvernului numărul 16, pentru eliberarea documentelor de avizare și atestare a jocurilor de noroc, în vederea funcționării acestora, se percep următoarele taxe: 700.000 lei pentru fiecare mașină mecanică sau electronică loteristică, 1 milion de lei pentru fiecare masă de joc de noroc, 15 milioane lei pentru o sală de jocuri bingo, keno.

De asemeni, în bugetul statului vor fi vărsate 15% din încasările anuale pentru jocurile loteristice, de pronosticuri sportive, tombole etc.

Nivelul acestor taxe se vor reactualiza anual, în funcție de rata inflației.

Taxele vor fi plătite în lei de persoanele fizice sau juridice ce dețin capital integral român și în valută pentru persoanele cu capital mixt, indiferent de ponderea capitalului străin.

Sandu TACU

RADIO NORD-EST
Tel 14.55.30 ,14.24.46; fax 14.63.63
DE LUNI PÎNĂ VINERI
15[40] - Info Sport
16[45] - Financiarul
17[10] - Punctul pe i
SÎMBĂTĂ
15[30] Top N ,Top Nervos
Luni-Vineri 12[30] -17[30]
Sîmbătă 14[00] -17[30]
Duminică 23[30] -04[30]

1.350.000
Acesta este numărul de clienți din Moldova pe care Compania noastră îi poate convinge să încerce ofertele dumneavoastră !
© N-E Advertising 1993
Compania de publicitate NORD-EST
IAȘI str. Smirdan nr. 5, tel. 098/17.25.57 (centrala), fax. 098/14 45.77

CARNETUL ZILEI

MIERCURI, 8 septembrie 1993

✝ **Nașterea Maicii Domnului**

VREMEA

Vremea va fi predominant frumoasă ca aspect și va continua să se încălzească ușor. Vîntul va sufla slab pînă la moderat și se va orienta treptat din sector sudic. Valorile maxime vor oscila între 21 și 24 grade iar cele minime între 6și 10 grade. Cu totul izolat dimineața va fi posibilă ceață. **(Violeta HUȘTIN - Centrul de Prevedere a Vremii Bacău.)**

TV BUCUREȘTI

TVR 1 7.00 TVM. Telematinal • 10,00 TVR Iași • 11,00 TVR Cluj-Napoca • 12,00 Documentar: Extremul Orient • 13,00 Ecran de vacanță • 13,30 Desene animate • 14,00 Actualități • 14,15 Ora de muzică • 15,00 Album de vacanță • 15,30 Cursuri de limbi străine (germană) • 15,45 O samă de cuvinte • 16,00 Actualități • 16,05 Vîrsta a treia • 16,35 Panoramic muzical • 17,00 Repere în civilizația bronzului • 17,30 Arhive folclorice • 18,00 Documentar artistic • 18,30 Desene animate • 18,55 Fotbal: Insulele Feroe-România în preliminariile C.M. • **20,50 Actualități • 21,25 Telecinemateca: Cavalerul nisipurilor (SUA, 1965)** • 23,35 Actualități • 23,45 Simpozion.

TVR 2 16,00 Actualități • 16,05 Desene animate • 16,30 Videoclipuri • 16,40 Teatru TV: Scapino, după Moliere • 18,30 Emisiune în limba maghiară • 20,00 Concert Eddy Mitchell (înregistrare) • 21,00 TVM. Mesager • 21,30 Fotbal: Țara Galilor-Reprezentativa Cehiei și Slovaciei, în preliminariile C.M. • 23,20 De-ale pieței în economia Capitalei • Magazin auto-moto.

RADIO IAȘI

6,00 Diminețile noastre • 8,00 Buletin de știri • 8,10 În bătrîni, din oameni buni • 8,30 Pe-un picior de plai • 9,00 Radiosfera • 12,00 Buletin de știri • 12,30 Muzică ușoară la cerere • 13,00 Radiojurnal • 13,20 Jazz în comentariu și sunet • 14,00 Galaxia rock • 15,00 Columna • 15,30 Pagini din opere • 16,00 Radiojurnal • 16,15 Radiograme • 18,20 Corespondența radio de muzică populară • 19,00 Stirile serii • 19,10 Corespondența radio de muzică populară • 21 00 Evenimentele zilei • 21,20 Corespondența radio de muzică populară.

RADIO NORD-EST

70,76 MHz

12.30 Dialog muzical Pop - Rock (13.00; 14.00; 15,00 Știri) 15 10 Magazin Nord- Est din cuprins: muzică, știri, reportaje Financiarul, Infosport, Punctul pe I (17,10)

RADIO VOX T

70,76 MHz

Program 0 - 12.30.00, 17.30 - 24,00 (6 - 6,30, 18 - 18,30 - transmisiuni ale programului BBC în limba română;

CINEMATOGRAFE

• **" Victoria"** Iași (Telefon. 112502) - 3-9.IX. 1993, orele : 9, 11, 13, 15, 17, 19. **" Pasagerul 57".** Producție SUA, 1992. Thriller polițist - premieră.

• **" Republica"** (Telefon. 114327) - 3-9.IX.1993, orele: 9, 11, 13, 15, 17, 19. **" Contact mortal".** Producție Hong Kong, 1990. Comedie polițistă - premieră. Sala Mică 3-9.IX.1993, orele: 10, 12, 14, 16, 18, 20. Program de videotecă.

• **" Copou"** (Telefon: 145738) - 3-9.IX.1993, orele: 9; 11,30; 14; 16,30, 19. **" Bătălie disperată 2".** Producție SUA, 1990. Thriller polițist.

• **" Dacia"** (Telefon: 164740) - 3-9.IX.1993, orele: 9, 11, 13, 15, 17, 19. **" Hudson Hawk".** Producție SUA, 1991. Comedie polițistă.

• **"Tineretului"** (Telefon: 117178) - 3-9.IX.1993, orele: 9; 11,30; 14; 16,30; 19. **Bătălie disperată 1".** Producție SUA, 1988. Thriller polițist.

Poșta horoscop ✉ Poșta horoscop ✉

Cuvînt înainte

Începînd cu ziua de azi, ziarul nostru va publica în fiecare miercuri și sîmbătă, alături de "Horoscopul" cu care v-ați obișnuit și pe care îl consultați în fiecare dimineață ca să vedeți dacă veți avea o zi excelentă sau dacă nu cumva e mai bine să nu vă ocupați de nimic important, un curier sentimental, profesional și... politic.

Îndrăgostitul va putea afla dacă aleasa inimii sale este făcută să-i fie soție sau numai iubită. Patronul sau directorul unei instituții, cu carnetul de muncă în mînă, va ști mai bine ce funcție să dea angajatului său. Veți spune că, în cazul acesta, conjunctura astrală poate să joace rolul "dosarului de cadre". Facem precizarea că analiza "dosarului astrologic" nu se face înaintea testului profesional. Dacă o firmă vrea să angajeze un om pentru relații publice ori un comis voiajor și are de ales între un nativ din zodia Racului și un nativ din zodia Gemenilor, la fel de bine pregătiți profesional, ar face mult mai bine, pentru prosperitatea afacerii, să opteze pentru nativul din Gemeni, cu condiția, firește, de a avea la dispoziție un detector de minciuni. Plăcindu-i să exagereze în orice fleac, nativului din Gemeni nu-i va fi greu să fabuleze reușita unei afaceri care de-abia se pune pe picioare.

Politica fiind un domeniu al compromisului, liderul va trebui să știe cu cine poate face alianțe de durată, în cine nu se poate încrede decît pe jumătate, pe cine e mai bine să ocolească. Iar în partidul propriu, dacă are în apropiere un nativ din Vărsător, fie el și prieten, va trebui să nu-l țină prea mult în starea de subaltern, altfel va păți ce-a pățit dl. Nicolae Manolescu cu dl. Stelian Tănase. Poți să dictezi oricui, nu însă și unui dictator înnăscut. Dacă se va face, vreodată, analiza astrologică a staff-ului din PAC, unde liderul este el însuși o zodie autoritară, se va constata, probabil, că-n marea lor majoritate demisionarii sînt născuți sub semne astrale care se lasă greu subordonate.

În Occident există agenții matrimoniale care prelucrează pe calculator datele astrologice ale viitorilor miri. Marile firme își angajează personalul cu harta cerului în față. Nu știu dacă și oamenii politici sînt propuși de partide după aceleași criterii. Vreau însă să vă spun că, analizînd șansele celor trei candidați la alegerile prezidențiale din SUA, subsemnatul a indicat, în procente cu un coeficient de eroare de 2,5 %, ordinea candidaților, avînd la dispoziție doar jumătate din datele astrologice necesare.

Așteptăm scrisorile dumneavoastră pe adresa redacției, cu precizarea "Pentru rubrica POȘTA HOROSCOP". Vă rugăm să indicați cu precizie anul, luna și ziua nașterii dumneavoastră, precum și a persoanelor cu care doriți să intrați în relație sentimentală, profesională sau politică. Ideal ar fi să cunoașteți și ora exactă a nașterii. Nu ne interesează cine sînteți, dar e bine să nu ascundeți nimic din datele care interesează natura relației. Vă vom răspunde numai în cadrul acestei rubrici. Nu voi acorda nici un fel de consultații particulare, în scris sau pe viu.

Amadeus

HOROSCOP

BERBEC (21 mart - 20 apr.): Se conturează o aventură! Bucurați-vă de viață, căci uneori lucrurile merg bine de la sine, sfidînd argumentele logice!

TAUR (21 apr. - 20 mai): Nimic deosebit nu vă va stîrni interesul. Oricum, treburile merg bine și sînteți înconjurat de prieteni care vă apreciază la justa dumneavoastră valoare, chiar dacă, uneori, nu par a face acest lucru.

GEMENI (21 mai- 21 iunie): Mici neplăceri vă vor strica ziua de azi, mai ales în prima jumătate a ei. Totuși, dacă veți ieși seara, o să-i impresionați plăcut pe cei din anturajul dumneavoastră.

RAC (22 iun. - 22 iul.): O persoană destul de egoistă va reuși să vă sîcîie astăzi. Ar fi bine să nu ezitați să-i tăiați elanul cu cîteva replici bine plasate.

LEU (23 iul.-22 aug.): Chiar dacă există persoane pe care nu le puteți suferi, nu este cazul să le faceți rău deoarece mai tîrziu veți regreta amarnic.

FECIOARĂ (23 aug. - 22 sep.): Se va ivi propunerea unei călătorii, pe care să nu o refuzați: vă va aduce îmbunătățiri materiale deloc de neglijat, care vă vor ajuta să redresați situația dumneavoastră financiară.

BALANȚĂ (23 sep. - 22 oct.): Țineți-vă tare și urmați drumul ales, în ciuda celor ce încearcă să vă îndepărteze de la el. Fiți prudent, însă, nu-i sufocați pe ceilalți cu suspiciunile dumneavoastră.

SCORPION (23 oct. - 21 nov.): Persoana pe seama căreia ați pus diverse zvonuri vă va cere socoteală: procedați cu tact și recunoașteți-vă greșeala, doar știți că e "pe jumătate iertată".

SĂGETĂTOR (22 nov. - 21 dec.): Suferiți din cauza dorințelor dumneavoastră. Înfrînați-le, altfel bugetul dumneavoastră, și așa destul de șubred, va avea de suferit!

CAPRICORN (22 dec. - 19 ian.): Aveți curajul să faceți ceea ce trebuia de mult timp: retrageți-vă din mediul superficial în care ați intrat, pentru a nu fi părtaș la un lucru nedemn de dumneavoastră.

VĂRSĂTOR (20 ian. - 18 febr.): O veste neașteptată, picată în toiul discuției familiale de dezbatere a planurilor zilnice, va produce o răsturnare spectaculoasă de situație.

PEȘTI (19 feb. - 20 mart.): Azi vă veți simți nemaipomenit de bine în compania prietenilor dumneavoastră. Veți fi în centrul atenției și veți atrage admirația unei persoane de sex opus.

LEGENDA

- o zi excelentă
- o zi bună
- nu vă merge grozav
- mai bine nu încercați nimic important

BIBLIOTECA CENTRALĂ UNIVERSITATEA „M. EMINESCU" IAȘI

JOI, 9 septembrie 1993 Anul III Nr. 211 (667) 8 PAGINI - 80 LEI

cotidian de informaţii

Monitorul

Va creşte din nou preţul zahărului

Pînă la sfîrşitul acestei săptămîni urmează să fie stabilit, printr-un Ordin al Ministerului Agriculturii şi Alimentaţiei, noul preţ de achiziţie al sfeclei de zahăr.

Pentru acest preţ de achiziţie au fost făcute două propuneri: ori 50 kg de zahăr rafinat pentru o tonă de sfeclă de zahăr, ori 20.000 lei/t plus 5 kg de zahăr.

Dl. Radu Ştefănescu, directorul general al Fabricii de zahăr "Nectarul" din Paşcani, ne-a declarat că: "Sperăm că va fi adoptată prima variantă, care este mai avantajoasă pentru producătorii agricoli întrucît zahărul are o valoare constantă pe cînd cei 20.000 lei luaţi pentru o tonă de sfeclă de zahăr se devalorizează foarte rapid." Conform unei surse din Ministerul Agriculturii, vor fi păstrate ambele variante, lăsînd producătorilor agricoli posibilitatea de a alege. Oricum, indiferent de varianta aleasă, preţul cu ridicata al zahărului din producţia internă va creşte la aproximativ 500 lei/kg faţă de 301 lei/kg, cît este acum.

Din această cauză, preţul cu amănuntul se va situa în jurul sumei de 650 lei/kg.

Costel STROESCU

Scandalul "străzii comerciale" ia amploare

Primarul Simirad şi Consiliul Municipal transformă centrul Iaşului într-o ladă de gunoi

■ *o stradă liniştită a fost condamnată să cunoască infernul comerţului de tarabă*

Ieri dimineaţă, în jurul orelor 8,00, Primăria oraşului a fost luată cu asalt de comercianţii tuciurii ce-şi desfăşoară activitatea pe esplanada din faţa Halei Centrale. În număr de aproximativ 150, aceştia au pătruns în Sala Mare a Primăriei, unde au solicitat o întrevedere urgentă cu primarul Constantin Simirad. Nemulţumirea comercianţilor a fost provocată de recenta hotărîre a Consiliului Municipal Iaşi prin care se prevede evacuarea esplanadei din faţa Halei Centrale de tarabele ce poluează acum piaţa, şi mutarea acestora pe viitoarea stradă comercială a oraşului (strada Ghica Vodă).

În timpul discuţiilor, care au avut loc într-o atmosferă explozivă, cu poliţişti la uşă gata de intervenţie, comercianţii s-au arătat hotărîţi să nu părăsească esplanada, aceasta reprezentînd pentru ei un vad comercial mare aducător de venituri. La rîndul său, primarul a menţinut ferm poziţia hotărîtă de Consiliul Municipal Iaşi de eliberare a respectivului loc, oferindu-le în schimb comercianţilor 3 variante avantajoase de mutare, la alegere fiecăruia, astfel amplasarea tonetelor pe strada comercială Ghica Vodă, pe locuri stabilite prin tragere la sorţi, fără licitaţie; amplasarea în oricare alt loc din oraş unde este permisă desfăşurarea activităţilor comerciale, fără licitaţie, sau mutarea în noul bazar. Prin vociferări, comercianţii şi-au exprimat nemulţumirea faţă de toate variantele propuse, strigînd că "nu vom pleca de acolo decît împuşcaţi". Unii au avut chiar îndrăzneala de a cere bani Primăriei pentru a se muta.

Încrezători în ei înşişi, comercianţii nu şi-au dat seama de faptul că Primăria şi Consiliul Municipal au fost, de fapt, prea îngăduitori oferindu-le strada Ghica Vodă, stradă centrală şi cu renume istoric, cînd, de fapt, locul lor ar trebui să fie undeva la marginea oraşului, sau în afara lui.

Este de neînţeles atitudinea Primăriei care, în loc să scape oraşul de adevărata poluare pe care o reprezintă aceşti comercianţi, îi mută din actualul loc la cîteva sute de metri mai departe. Nu trebuie scăpat din vedere faptul că, în apropierea viitoarei străzi comerciale, se află biserica Barnovski, vechi monument istoric, şi o şcoală. Inspectoratul Şcolar Iaşi şi Mitropolia au făcut deja demersuri prin care îşi exprimă dezacordul cu această soluţie, considerînd-o inacceptabilă.

Nicolae MANOLIU

Primarul Constantin Simirad, în pragul unei greşeli care ar putea avea consecinţe grave asupra activităţii sale de edil

Strada Ghica Vodă va fi invadată de vînzători de gumă de mestecat şi de blugi turceşti

CE MAI E NOU

■ *Cum se trec maşinile peste graniţă?*

În apropierea Vămii Sculeni, jud. Iaşi, Igor Brădulescu (28 de ani), Serghei Bărbăcar (26 de ani) şi Margareta Bărbăcar (de 27 de ani), toţi din Republica Moldova, au fost depistaţi de către organele de grănicei în timp ce schimbau numerele de înmatriculare ale unui autoturism. Din cercetări a rezultat că cei trei au intrat în România la data de 30.08.1993 prin punctul de frontieră Sculeni cu autoturismul marca "Vaz Loli" nr. DN-AA-358, deplasîndu-se ulterior în municipiul Bistriţa. Aici cei trei au cumpărat un autoturism "Lada" nr. HM-SK-79, pe care l-au trecut în Republica Moldova, folosind numerele de înmatriculare ale primei maşini. Ulterior, au revenit în România, încercînd să treacă şi celălalt autoturism. În prezent, cercetările continuă, cu autorii în stare de libertate.

■ *Sindicatele din învăţămînt cer mărirea salariilor cu 42 %*

Patru federaţii sindicale din învăţămînt poartă în prezent discuţii cu dl. Liviu Maior, ministrul Învăţămîntului, pentru creşterea salariilor profesorilor, a declarat dl. Florin Diaconescu, preşedintele Federaţiei Sindicale Autonome din Învăţămîntul Preuniversitar din România. Sindicaliştii cer o majorare a salariilor cu 42 %, deoarece veniturile profesorilor sînt cu 22 % mai mici decît salariul mediu pe ţară. De asemenea, sindicaliştii se opun ordonanţei semnate de ministrul Finanţelor prin care se desfiinţează 17 000 locuri de muncă din cadrul personalului auxiliar (numărul acestuia fiind de 100 000), precum şi unei măriri a normei didactice (a fost avansată propunerea ca norma să fie mărită cu 4 ore). Federaţiile sindicale cer revizuirea normativelor pe baza cărora s-a luat hotărîrea de disponibilizare a personalului administrativ, norme ce lovesc în special zona rurală. Sursa citată a declarat că aşteaptă un ajutor real din partea ministerului. Altfel, situaţia poate deveni conflictuală. (Mediafax)

■ *Preşedintele Havel va vizita România*

Ecourile vizitei şefului diplomaţiei româneşti, dl. Teodor Meleşcanu, în Republica Cehă, la iniţiativa ministrului ceh al Afacerilor Externe, Jozef Jelenek, au continuat subiectul unui comentariu realizat de purtătorul de cuvînt al MAE, Dan Mircea Geoană. El a relevat faptul că întrevederile pe care dl. Meleşcanu le-a avut cu preşedintele Republicii Cehe, Vaclav Havel şi cu primul ministru Vaclav Klaus au prilejuit o confirmare a relaţiilor prieteneşti dintre cele două ţări, cu atît mai mult cu cît România a fost printre primele state care au recunoscut Republica Cehă ca stat independent. Vizita la Praga a căpătat, după cum a afirmat dl. Geoană, o semnificaţie politică, deoarece ministrul român al Afacerilor Externe a transmit o invitaţie din partea preşedintelui Ion Iliescu prin care dl. Havel este invitat să viziteze România, ocazie cu care ar fi posibilă semnarea Tratatului de prietenie româno-ceh. Intensificarea relaţiilor dintre cele două state devine o certitudine şi prin intermediul unei alte invitaţii, de această dată din partea premierului Nicolae Văcăroiu, adresată premierului ceh Vaclav Klaus. Colaborarea româno-cehă se extinde şi în domeniul politicii internaţionale, Republica Cehă susţinînd intrarea României ca membru cu drepturi depline în Consiliul Europei.

■ *PUNR urmăreşte schimbarea a două treimi din guvernul Văcăroiu*

Luni, 13 septembrie, vor începe la Palatul Victoria negocierile dintre PUNR şi premierul Văcăroiu, în vederea participării la guvernare. Cu acest prilej, reprezentanţii PUNR vor prezenta premierului lista cu propuneri pentru portofolii ministeriale. În opinia d-lor Ioan Gavra şi Cornel Brahaş, PUNR doreşte schimbarea a aproximativ 2/3 din actuala formulă a cabinetului Văcăroiu. Pentru posturile vizate, PUNR are cîte trei propuneri, care vor fi prezentate întîi propriului grup parlamentar în şedinţa din această seară, urmînd ca acestea să fie confirmate de Consiliul Naţional PUNR, care se va întruni în cel mai scurt timp. "Vor fi sacrificaţi foarte puţini parlamentari pentru funcţiile de miniştri", au afirmat cei doi parlamentari PUNR. După întîlnirile cu premierul Văcăroiu, delegaţia PUNR va avea un şir de contacte cu conducerea PSDR. "Sperăm ca din delegaţia PSDR pentru negocieri să facă parte oameni de dialog", au mai adăugat sursele citate.

■ *Acceleratul 831 a luat foc în staţia Medgidia*

Luni dimineaţă, în staţia C.F.R. Medgidia (judeţul Constanţa), la sosirea trenului accelerat a izbucnit un incendiu la vagoanele 7 şi 8 din compunerea garniturii. Incendiul a fost localizat şi stins la ora 10,30, de către pompierii militari, fiind afectate doar cîteva compartimente. În urma cercetărilor făcute, specialiştii din cadrul SNCFR au declarat că incendiul s-a datorat unei cauze tehnice, respectiv blocarea în timpul mersului a saboţilor de frînă de la cele 8 roţi ale vagoanelor 7 şi 8. Nu s-au înregistrat victime. Pagubele materiale se estimează la 10 milioane lei. (Mediafax)

■ *Se va deschide la Bucureşti o pensiune pentru cîini*

Asociaţia Naţională pentru Protecţia Animalelor va înfiinţa, în incinta sediului său, un spaţiu care va servi drept adăpost pentru cîinii de rasă pierduţi de către stăpîni. Totodată, se va amenaja o pensiune pentru cîinii ai căror stăpîni sînt plecaţi în concediu, sau nu se pot deplasa împreună cu animalele lor favorite. Pensiunea va avea pentru început 20 de spaţii, ce pot fi închiriate contra sumei de 15.000 lei pentru două săptămîni. Animalele se vor bucura de asistenţă medicală, hrană de calitate şi plimbare de trei ori pe zi.

Albumul bestiilor cu faţă umană

Un fiu şi-a omorît mama

Între Maria Vasiliu, de 62 de ani, din comuna Micleşti, jud. Vaslui şi fiul acesteia au existat adesea stări conflictuale. Tînărului îi plăcea să bea şi de fiecare dată cînd se îmbăta începea scandalul între el şi bătrînă. De cele mai multe ori, aflat în criză de bani, după ce era "cinstit" de unul din tovarăşii de beţie, individul pretindea diferite sume de la mama sa. În ultima zi a lunii august, povestea s-a repetat. Numai că de data aceasta, fiul s-a gîndit să-i arate el mamei sale ce înseamnă să nu-l asculte. Agresorul a lovit-o pe femeie peste faţă, şi peste partea superioară a toracelui, provocîndu-i multiple leziuni. Ca urmare a numeroaselor lovituri aplicate peste cap, Maria Vasiliu a intrat în comă de gradul 3 fiind diagnosticată cu contuzie cerebrală gravă. La numai cîteva ore de la internarea sa la Spitalul de neurochirurgie Iaşi, femeia a decedat în ciuda tuturor eforturilor personalului medical al secţiei de reanimare. Ceea ce i s-a întîmplat Mariei Vasiliu reprezintă un caz tipic de totală dezumanizare, datorată consumului excesiv de alcool.

Mihaela CĂNĂNĂU

Un conflict care ameninţă să reizbucnească

Primul ministru s-a întîlnit ieri cu liderii mecanicilor de locomotivă

Miercuri, la sediul Ministerului Transporturilor, a avut loc o întîlnire a premierului Nicolae Văcăroiu cu conducerea Federaţiei Sindicatelor Libere şi Independente a Mecanicilor de Locomotivă din România, cu participarea Consiliului de Administraţie al Societăţii Naţionale a Căilor Ferate.

Discuţiile s-au finalizat cu cîteva concluzii ale primului-ministru, prin care s-au stabilit analizarea desfacerii contractelor de muncă şi, în special, a celor începînd cu a doua zi după încetarea grevei care au fost făcute abuziv, situaţia locuinţelor de serviciu şi redarea acestora celor ce au fost evacuaţi, pensionarea salariaţilor care îndeplinesc aceste condiţii, elaborarea proiectului legii căilor ferate cu grila de salarizare, elaborarea unui statut al ceferistului în care să se prevadă drepturi, obligaţii şi sancţiuni, analiza situaţiei sporurilor acordate.

Ministerul Finanţelor a sesizat Consiliul Judeţean

CEC a acordat ilegal împrumuturi unor persoane particulare

■ *sumele au depăşit diferenţele care trebuiau plătite pentru cumpărarea unor apartamente*

Ministerul Finanţelor a semnalat Consiliului Judeţean Iaşi grave nereguli apărute la acordarea unor credite, de către sucursalele C.E.C. din unele judeţe ale ţării, beneficiarilor de locuinţă proprietate personală.

Aceste credite reprezintă sumele necesare acoperirii preţului actualizat al apartamentelor contractate, stabilit de unităţile de specialitate de sub autoritatea consiliilor locale. Preţul acestor apartamente a fost supra-evaluat, astfel că sucursalele C.E.C. au acordat împrumuturi care depăşesc costul efectiv al apartamentelor. Diferenţa de bani rămasă neutilizată, din creditul acordat, a fost eliberată în numerar titularului contractului de împrumut într-un mod cu totul nejustificat, încălcîndu-se prevederile legii nr.67/1993. Plafoanele totale ale acestor credite au fost stabilite prin Hotărîrea Guvernului nr. 707/1993, privind aprobarea măsurilor de aplicare a legii 67. Ministerul Finanţelor solicită Consiliului Judeţean să dea toate dispoziţiile necesare unităţilor care au efectuat vînzări de locuinţe, aflate sub autoritatea consiliilor locale din judeţ, pentru ca eventualele diferenţe să fie returnate sucursalelor C.E.C., cu indicarea titularului contractului de împrumut.

Cristian MEDELEANU

În preliminariile C.M. de fotbal 1994

Insulele Feroe - România 0-4

Aseară, la Boltfelag, România a învins cu 4-0 reprezentativa Insulelor Feroe, în cadrul grupei a IV-a a preliminariilor pentru Campionatul Mondial de fotbal din 1994. Golurile echipei noastre au fost înscrise de Răducioiu (23, 58,75) şi Knudsen (autogol, min. 56). În aceeaşi grupă, la Cardiff, Ţara Galilor a terminat la egalitate, 2-2, cu reprezentativa Cehiei şi Slovaciei.

În clasament conduce Belgia, cu 14p., urmată de România cu 11p., Ţara Galilor şi Cehia şi Slovacia cu cîte 10p. *(I.C.T.)*

De "Sânta Mărie cea mică"

Arhiepiscopul de Canterbury a vizitat locurile natale ale Înalt Preafericitului Teoctist

În municipiul Botoşani, Dacia cu numărul 2.IŞ. 372, proprietatea Mitropoliei Moldovei, a scos un salcîm din rădăcini. Dacia transporta bagajele delegaţiei oficiale

Marţi, 07.09.1992 în jurul orelor 19,00, după vizita la mînăstirile sucevene, Primatul Bisericii Engleze şi al Bisericii Angiicane de pretutindeni Graţia-Sa George Leonard Carey, împreună cu suita sa, a sosit la mănăstirea Vorona. Înalţii oaspeţi engiezi, însoţiţi de ierarhii Bisericii Ortodoxe Române, au efectuat, practic, acelaşi traseu cu preşedintele Iliescu, care în iulie 1992 cînd a vizitat Botoşaniul venind de la Putna, a fost găzduit la mînăstirea Vorona. Mînăstirea de maici Vorona, păstorită de maica stareţă Teofana, a fost înainte de 1989 şi a rămas un ioc de protocol unde sînt găzduite cele mai înalte personalităţi, care vizitează judeţul. Miercuri, de "Sânta Mărie cea mică", zi de hram, la mînăstire au venit zeci de mii de oameni pentru a participa la slujbă. Urarea de bun venit a fost făcută de I.P.S.S. Daniel, căruia i-a răspuns Graţia-Sa George Leonard Carey. Arhiepiscopul de Canterbury s-a arătat mulţumit de posibilitatea oferită de a participa la această mare sărbătoare creştină. Un cuvînt de învăţătură a rostit Prea Fericitul Teoctist, care a afirmat că se simte legat sufleteşte de mînăstirea Vorona, unde, în urmă cu 65 de ani, a început viaţa monahală. În jurul orei 14,30, la Stănceni, locul de baştină a Înalt Prea Fericitului, dl. primar D. Andronache ne-a declarat că totul este pregătit pentru vizita înalţilor oaspeţi. Înalt Prea Fericitul Teoctist, pe numele de mireanToader Arăpaşu, a plecat prin anii 1930 împreună cu doi tineri consăteni la schitul Băiuşeni, pentru a se călugări.

La ora 15.20, în municipiul Botoşani, Dacia neagră 2.IŞ.372, care făcea parte din coloana oficială şi era proprietatea Mitropoliei, a intrat cu aripa dreaptă într-un salcîm de pe marginea trotuarului străzii Tudor Vladimirescu, scoţîndu-l din rădăcini. Dacia se îndrepta spre aeroportul "Salcia", fiind încărcată cu bagaje. Şoferul şi însoţitorii nu au fost răniţi. Bagajele au fost imediat mutate într-un Volkwagen cu numărul BN.129.T, care a continuat drumul spre aeroportul "Salcia".

Val GURALIUC

În sfîrşit, consens între Putere şi Convenţia Democratică, datorat U.D.M.R.

Convenţia Democratică pune la îndoială faptul că UDMR este un adevărat partener politic

Memorandumul întocmit de UDMR - o comandă a Budapestei?

Memorandumul remis de către U.D.M.R doamnei Catherine Lalumière, secretar general al Consiliului Europei, a reuşit să supere pe mai toată lumea - de la P.D.S.R. pînă la C.D.R nemaiamintind nici de P.U.N.R., P.R.M. şi P.S.M.

Acest memorandum a fost cu atît mai consternant, cu cît, în iunie a.c., U.D.M.R ceruse limpede ca România să fie primită în Consiliul Europei, în consens cu ceea ce a cerut, la rîndul ei, Convenţia Democratică. Iată, însă că în septembrie, U.D.M.R. nu mai este de acord cu ceea ce a afirmat în iunie, surprinzînd cu aceasta atît Puterea, cît şi Opoziţia. Acum, prin acest memorandum, sînt scoase în prăjină doar carenţele democraţiei româneşti şi, în final, nu se mai specifică dorinţa U.D.M.R ca România să fie primită în Consiliul Europei. Dar, aducînd numai acuze statului român, este firesc să se vadă în memorandum o recomandare de neadmitere a României în Consiliul Europei. Acest lucru este cu atît mai neliniştitor, cu cît pentru a intra în Consiliul Europei este nevoie de unanimitatea celor care votează - adică toate ţările care fac, deja, parte din Consiliu trebuie să voteze pentru. După cum se ştie, Ungaria este deja membru şi poate foarte uşor prin votul său să blocheze accesul României, fiecare membru al Consiliului avînd, deci, drept de veto. Şi Ungaria are, acum, datorită memorandumului, de ce să se opună intrării României. Poate oricînd explica atitudinea sa prin faptul că minoritatea maghiară din România este, iată, nemulţumită. Sînt voci care afirmă chiar că între Ungaria şi U.D.M.R. legătura este atît de strînsă, încît memorandumul este o comandă a Budapestei. Dar indiferent dacă este aşa sau nu, iniţiativa aceasta a U.D.M.R.-ului pune România într-o situaţie foarte delicată, iar eforturile însemnate ale statului român pentru a fi admis în Consiliul Europei sînt puse, brusc, într-o paranteză care poate fi fatală. Mai nou, toate partidele din Convenţia Democratică aduc serioase critici U.D.M.R.-ului cu care sînt, de fapt, aliate. La Televiziune, marţi seara, reprezentanţi ai P.N.Ţ.C.D., P.A.C. şi P.L.-93 s-au contrazis destul de serios cu doi reprezentanţi ai U.D.M.R. Deşi, în final, cu toţii au hotărît să rămînă aliaţi în Convenţie, ne întrebăm, din nou, dacă această alianţă electorală mai este viabilă. Şi ne amintim, acum, că P.N.L. a ieşit din C.D. tocmai datorită U.D.M.R.-ului. Iată că, după o lungă perioadă de timp, atitudinea atît de criticată, în acea vreme, a lui Radu Câmpeanu de a se disocia de U.D.M.R. este acum aproape împărtăşită de celelalte partide din Convenţie. Poate că este un serios subiect de meditaţie mazilirea lui Radu Câmpeanu şi a P.N.L., criticaţi atunci de mai toată lumea, acum cînd U.D.M.R supără chiar pe toată lumea. Poate că totuşi Radu Câmpeanu a fost la vremea lui, sancţionat pe nedrept. S-ar putea ca viitorul să-l confirme.

Mă gîndesc, pe de altă parte, dacă P.N.Ţ.C.D., continuator al lui Iuliu Maniu, nu ar avea mai multe votun de cîştigat în Ardeal, în absenţa unei alianţe cu U.D.M.R.

Nu este de neglijat, cred, ipoteza că fiind aliat cu U.D.M.R.-ul P.N.Ţ.C.D. lasă mare parte din electoratul transilvănean în braţele P.U.N.R.-ului, partid mult mai nociv decît P.D.S.R.-ul. Indiferent de dorinţa Occidentului de a se menţine U.D.M.R în Convenţia Democratică, P.N.Ţ.C.D. are o datorie serioasă faţă de electoratul său din Ardeal, acolo unde, cu 50 de ani în urmă, aproape toată lumea vota cu Iuliu Maniu. **(Dorin POPA)**

Ieri seară, UDMR a dres busuiocul:

"Noi n-am dorit niciodată să împiedicăm intrarea României în Consiliul Europei"

Despre reacţia stîrnită în lumea politică şi în presă de Memorandumul înaintat de UDMR către Consiliul Europei, dl Marko Bela, preşedintele UDMR, a declarat: "Este un document foarte important, dar nu s-au înţeles sensul, rostul şi conţinutul lui". În continuare, preşedintele UDMR a adăugat: "Este un sumar al celor mai importante puncte din programul UDMR, aprobat de Congresul al III-lea, de la Braşov". "Solicitările cuprinse în acest text au fost indicate şi în Consiliul pentru minorităţi, au fost aduse la cunoştinţa raportorilor Consiliului Europei, domnii Konig şi Janssen, ca şi comisiilor competente ale Consiliului Europei. Unele solicitări sînt consemnate chiar în rapoartele redactate de acest organism internaţional. Dar înmînarea acestui document secretarului general al Consiliului Europei d-na Catherine Lalumière, nu înseamnă că UDMR doreşte să împiedice primirea României în acest organism". Dl. Marko Bela a adăugat: "Societatea românească (şi, în cadrul ei, minoritatea maghiară) are interesul integrării României în structurile europene, pentru ca modelele democratice din Europa de Vest să fie urmărite şi reluate şi de societatea noastră. Acest lucru va fi posibil prin documentele internaţionale semnate şi pe care le va semna ca membru al acestei instituţii europene". Textul Memorandumului arată că trebuie să se conştientizeze şi să se accentueze faptul că Guvernul şi puterea actuală, deşi au făcut promisiuni de mai multe ori, nu au dovedit o voinţă politică pentru a se soluţiona problemele minorităţilor naţionale şi nu au demarat procesul de rezolvare a acestor probleme stringente. **(Mediafax)**

Astăzi dimineaţă va fi dezbătut în Camera Deputaţilor textul Memorandumului UDMR

În şedinţa de azi a Camerei Deputaţilor, deputatul PUNR Mircea Creţu a propus ca joi, 9 septembrie, de la ora 9.00, să fie dezbătut textul Memorandumului UDMR înmînat secretarului general al Consiliului Europei, d-na Catherine Lalumière. Această propunere a fost adoptată de plenul Camerei Deputaţilor cu 105 voturi pentru, 64 voturi împotrivă şi 13 abţineri. **(Mediafax)**

Ministerul de Interne nu neagă dezvăluirile lt. col. (r) Căpăţînă

Marţi, lt. col. (r) Cornel Căpăţînă a acuzat pe generalii Costică Voicu, Iulian Medrea, Ion Pitulescu, Ion Suceavă de trafic cu aur, trafic cu droguri, furt de maşini. Toţi cei patru generali nominalizaţi de Cornel Căpăţînă conduc în prezent Ministerul de Interne.

Într-un comunicat remis spre difuzare agenţiei de presă MEDIAFAX de către Biroul de presă al Ministerului de Interne se arată, în legătură cu "Raportul locotenent-colonelului (în rezervă) Căpăţînă Cornelu către ministrul de interne al României", publicat în cotidianul "Ora" din zilele de 7 şi 8 septembrie a.c. "În ziua de 15 ianuarie 1993, ofiţerul - care a îndeplinit funcţia de locţiitor al şefului Direcţiei Circulaţie din Inspectoratul General al Poliţiei - a fost trecut în rezervă. Apoi, pe data de 29 ianuarie a.c., Direcţia Procuraturilor Militare a dispus arestarea sa preventivă pentru săvîrşirea infracţiunilor de luare de mită şi favorizare a infractorului. Cu acest prilej, locotenent-colonelul(r) Căpăţînă a predat procurorului anchetator un raport adresat ministrului de interne. La data de 24 februarie 1993, Procurorul General al României a înaintat raportul respectiv ministrului de interne, solicitînd efectuarea de cercetări. Luînd cunoştinţă de conţinutul materialului, ministrul de interne a ordonat Direcţiei Cercetării Penale din Inspectoratul General al Poliţiei verificarea aspectelor semnalate. Cercetările sînt în curs de finalizare, unele dintre aspecte fiind deja clarificate. Datorită, însă, numărului mare al persoanelor nominalizate, caracterului general al unor aprecieri sau date - despre care chiar autorul raportului susţine că sînt neverificate - precum şi indicării drept surse ale informaţiilor a unor persoane, firme, instituţii române sau străine şi chiar din alte ţări, cercetările continuă. Urmează ca, după terminarea lor, ministrul de interne să ia măsurile corespunzătoare, iar dosarul să fie înaintat Parchetului Militar competent, cu propuneri legale de soluţionare, informîndu-se, totodată, despre acestea opinia publică".

O sfidare la adresa românismului de peste Prut

Generalul Lebed încearcă să candideze la "preşedinţia" aşa-zisei republici nistrene

Revista "Tineretul Moldovei" publică în ultimul său număr un articol despre cariera şi "metamorfozele" ciudatului personaj care este generalul locotenent Aleksandr Ivanovici Lebed, comandantul Armatei a 14-a staţionate în Transnistria. Biografia acestui militar "de o ferocitate absurdă" este considerată a fi "de-a dreptul sinistră" datorită participării sale la reprimarea manifestaţiilor paşnice ale protestatarilor neînarmaţi de la Sumgait (1988), Tbilisi (1989), Baku (1990). Generalul şi-a început cariera în anii '70, sub comanda nemijlocită a actualului ministru al Apărării al Federaţiei Ruse, Pavel Graciov, iar în 1981-1982 a luptat în Afganistan, în fruntea unui batalion de trupe aeroportate, care făcea parte din divizia aceluiaşi Graciov. Lebed a fost trimis la Tiraspol în 1992, pentru a-l înlocui pe moderatul Netkaciov, fostul comandant al Armatei a 14-a, considerat de Moscova prea slab pentru înfăptuirea scenariului ce se punea la cale la Kremlin şi care avea curînd să însîngereze zona nistreană. Lebed şi-a făcut un debut "în forţă", inclusiv prin declaraţiile sale agresive şi arogante de genul "Republica Moldovenească Nistreană este o parte a Rusiei", "CSI este o adunătură de state anormale". "Noi apărăm populaţia paşnică de fascismul român de la Chişinău", "Preşedintele Moldovei şi ministrul Apărării vor fi spînzuraţi de primul stîlp de telegraf" etc. Publicaţia citată afirmă, "din surse bine informate", că la începutul lunii mai 1993, Lebed a fost chemat la Moscova şi că, după această convocare, s-a produs o schimbare de esenţă în comportarea sa. Contactele cu presa, cîndva frecvente, sînt acum evitate cu grijă şi declaraţiile belicoase au dispărut din obişnuinţa sa. La numai un an de la războiul de pe Nistru, generalul a ajuns să recunoască faptul că el este "reprezentantul unui stat străin în Transnistria". Mai nou, el şi-a descoperit ca pasiune pentru timpul liber studiul istoriei... Finiandel. Lebed - notează revista citată - şi-a creat propriul post de televiziune, în ale cărui state de serviciu redactorii figurează ca şefi de staţii radar şi comandanţi de tancuri, iar ziarul "Tiraspolskie vedomosti" a început publicarea memoriilor sale sub titlul "Însemnările unui comandant de armată". Ce scop poate să aibă evidentul efort al generalului cu ascensiune sîngeroasă de a-şi schimba imaginea arogantă şi şovină cu una decentă, civilizată şi neutră? Să fie toate acestea - conchide "Tineretul Moldovei" - semne că Lebed şi armata sa se pregătesc pentru o "viaţă lungă" în Transnistria? N-ar fi exclus dacă luăm în calcul anumite surse din Chişinău, conform cărora există un scenariu după care un Lebed "cu faţă democratică" ar putea candida la preşedinţia aşa-zisei Republici Nistrene. Caz în care Armata a 14-a, devenită "armată naţională" şi-ar putea justifica rămînerea în raioanele de est ale Moldovei. **(Mediafax)**

În exclusivitate pentru "Monitorul"

"Nopţile albe" din Parlamentul României comentate de doi participanţi direct

astăzi răspund deputatul PD(FSN) Traian Băsescu şi Ludovic Orban, membru în Comitetul director al PL-1993

Contactat telefonic, dl. deputat P.D. (F.S.N.) Traian Băsescu (fost ministru al transporturilor în guvernele Roman şi Stolojan) a declarat în exclusivitate pentru cotidianul "Monitorul": "Dezbaterea raportului pe marginea acuzaţiilor formulate de generalul Florică a evidenţiat faptul că actualul guvern este o umbrelă pentru fosta nomenclatură".

Referindu-se la a doua zi de dezbateri, în care s-au discutat acuzaţiile de corupţie la adresa unor liderii P.D. ce au făcut parte din guvernul Roman (inclusiv la adresa domniei sale), dl. Traian Băsescu a afirmat: "A fost prilejul, pe care noi îl aşteptam de aproape un an, ca acuzaţiile care ni se aduc să fie puse în discuţia Parlamentului cu noi de faţă. Rezultatul îl cunoaşteţi foarte bine: nu a fost acuzaţie căreia să nu îi putem da un răspuns care să ne absolve de imaginea că ar fi fost fraude".

Domnul Ludovic Orban, membru în Comitetul director al PL-1993, este de părere că sesiunea parlamentului destinată investigării acuzaţiilor de corupţie la adresa unor demnitari, nu şi-au atins scopul. Domnia sa regretă că propunerea PL-1993 de a se introduce Moţiunea de cenzură nu a fost luată în considerere de restul opoziţiei.

A consemnat Lucian DÎRDALĂ

Cursul de schimb valutar

Pentru data de 9.09.1993, cursurile de schimb ale principalelor valute sînt următoarele:

1 dolar SUA (USD) - 850.00 lei
1 liră sterlină (GBP) - 1306,75 lei
1 schilling austriac (ATS) - 74,77 lei
1 franc elveţian (CHF) - 598,59 lei
1 franc francez (FRF) - 149,48 lei
1 marcă germană (DEM) - 526,40 lei
1 drahmă grecească (GRD) - 3,69 lei
100 lire italiene (ITL) - 54,17 lei
1 yen japonez (JPY) - 8,11 lei
100 lire turceşti - (TRL) - 7,11 lei
1 ECU (XEU) - 995,44 lei
1 DST (XDR) - 1209,98 lei

Volumul tranzacţiilor încheiate a fost de 5.904.049,33 USD

Prima întîlnire la vîrf PNL - PNŢCD după peste un an de duşmănie

În dimineaţa zilei de miercuri, 8 septembrie, a avut loc o întrevedere la vîrf între PNL şi PNTCD. Este prima întîlnire oficială între conducerile celor două formaţiuni politice, de la ieşirea PNL din Convenţia Democratică şi pînă acum "Ne-am înfăţişat unii altora punctele de vedere cu privire la partidele noastre. Ne aflăm de aceeaşi parte a baricadei" - a declarat preşedintele PNL, Mircea Ionescu Quintus, la un sfert de oră după terminarea discuţiilor. Pe lîngă probleme legate de limpezirea raporturilor dintre PNL şi CDR, pe parcursul întîlnirii s-au abordat şi unele aspecte vizînd eventualitatea realizării unei Alianţe Liberale. **(Mediafax)**

Agenţia de Turism **NET**

organizează excursia

ROCK '93

FĂRĂ RESTRICŢII

Stadionul Dinamo
Bucureşti
20 - 21 septembrie '93

- SCORPIONS
- ASIA
- ART OF PASSION (Germania)
- ERA (Bulgaria)
- CONEXIUNI
- DIRECŢIA 5
- HOLOGRAF
- IOAN PASCU &
- THE BLUES WORKERS
- TIMPURI NOI
- ALTAR
- KRYPTON
- CARGO

Agenţia de Turism **NET**

Informaţii şi înscrieri la sediul Agenţiei de Turism NET, (Casa Modei, mezanin), zilnic între orele 9 - 17.

Societatea **SOMACO** **Prefabricate** Iaşi,

execută la preţuri avantajoase următoarele:

- ❑ case, vile, sedii firme, organizări de şantier, orice alt gen de construcţii (de remarcat că la aceste lucrări societatea noastră poate folosi elemente prefabricate la preţuri foarte avantajoase, rămase în stoc);
- ❑ construcţii de cabine spaţiale (vile, case, mini hoteluri);
- ❑ lucrări de monumente funerare;
- ❑ orice tip de prefabricate din beton;
- ❑ lucrări de reparaţii construcţii cît şi la instalaţii sanitare, termice, electrice.

Doritorii se pot adresa direct la sediul societăţii, Serviciul Producţie sau la telefon 133468, int.172, 118

Capital
Săptămînal economic financiar

Compania de Publicitate **NORD-EST**

Revista "CAPITAL", săptămînalul economic şi financiar cu cel mai mare tiraj din ţară - 60.000 exemplare, iniţiază publicarea unor suplimente lunare dedicate ţărilor cu care România întreţine strînse relaţii economice şi comerciale.

Pe 30 septembrie dedicăm acest supliment Germaniei, principalul partener comercial al României.

În acest scop, vă facem cunoscut că punem la dispoziţie spaţiu publicitar firmelor interesate să apară în acest supliment special. Deoarece spaţiul este limitat la patru pagini de ziar, am dori să ne comunicaţi intenţia dumneavoastră în cel mai scurt timp, în vederea încheierii unui contract ferm.

Relaţii şi comenzi la sediul Companiei de Publicitate NORD-EST Iaşi, Str. Smîrdan nr. 5, tel. 17.25.57, fax. 14.45.77

Se judecă primul proces al unui proxenet ieșean

■ *Viorel Abunei din Tomești a devenit "peștele" Vioricăi Lungu după ce i-a fost ibovnic ■ în schimbul relațiilor sexuale, bărbații pe care îi aducea Viorel veneau cu mîncare și băutură* ■

La Tribunalul ieșean se judecă primul proces intentat unui proxenet, de după evenimentele din decembrie '89.

Acuzatul, Abunei Viorel, este în vîrstă de 30 de ani și își are domiciliul în Tomești, județul Iași. Acesta a cunoscut-o pe Viorica Lungu din Voinești, Iași, prin intermediul unui văr al acesteia. La puțin timp după ce au făcut cunoștință, Viorica a venit acasă la Viorel și l-a rugat s-o găzduiască pentru că s-a certat cu soțul ei și a părăsit domiciliul în urmă cu aproximativ un an. În scurt timp, fișneața Viorica a devenit amanta lui Viorel (care și el s-a despărțit, în fapt, de soția sa). După un timp, Viorel, care nu lucra nicăieri, i-a comunicat concubinei că nu mai au bani; Viorica l-a asigurat că situația se rezolvă dacă îi aduce bărbați care, în schimbul relațiilor sexuale, să le aducă de mîncare, băutură sau mici "atenții". Astfel, în scurt timp, ibovnicul a devenit "peștele" Vioricăi, care asigura bunăstarea amatorilor de "sex la lumînare" (apartamentul lui Viorel a fost deconectat de RENEL de la rețea în tot timpul acestor evenimente pentru că nu și-a achitat energia electrică). Demn de reținut este faptul că toți amanții ocazionali sînt acum martori în acest proces de la Judecătorie. Unul dintre ei, Danalache Constantin, este în vîrstă de numai 16 ani. Declarațiile martorilor nuanțează cele trăite în exprimări "originale": "am întrebat-o de unde mă cunoaște, că făcuse afirmații" sau "Viorel mi-a spus să cumpăr bere, că Viorica nu mai servește spirtoase, că se simte rău".

Ne bucurăm pentru debutul proceselor pentru proxenetism, însă nu trebuie să luăm că orașul nostru găzduiește un mare număr de proxeneți care scot milioane de lei de pe urma alcătuirilor cu femei și cîteva sticle de bere, cum s-a întîmplat cu Viorel Abunei.

Adina SCUTELNICU

Purtătorul de cuvînt al Consiliului Județean habar n-are ce se întîmplă în instituția care l-a angajat

■ *Delegația Permanentă a aprobat la 1 iulie 1993 norma de consum la apă rece pentru blocurile de locuit*

În numărul de sîmbătă, 4 septembrie a.c., al cotidianului nostru, a apărut un articol intitulat "Consiliul Județean a mărit abuziv cheltuielile de întreținere" în care am arătat că, în cazul locuințelor la care consumurile de apă rece nu pot fi contorizate, norma de consum a fost mărită prin Decizia 98 a C.J. de 5,1 la 7 mc/lună de persoană, încălcîndu-se astfel un act normativ din 1981, neabrogat. În replică la acest articol, Consiliul Județean ne-a trimis la redacție un material intitulat "drept la replică". În acest material, semnat de purtătorul de cuvînt al C.J., dl. prof. Mihai Leoveanu a făcut referire la Decizia 92 a C.J. (și nu la Decizia 98, despre care este vorba, pentru că prof. M. Leoveanu nu știa de o asifel de decizie). Sîntem aspru corectați pentru că "Delegația permanentă a C.J. nu este abilitată să fixeze cuantumul consumului în pausal (norma de consum, n.n.) pentru apă potabilă".

Cu toate acestea, aceeași Delegație a adoptat controversata Decizie 98 din 1 iulie 1993, prin care este aprobat "Regulamentul serviciilor de alimentare cu apă în județul Iași". În anexa nr. 1 a Regulamentului în cauză se arată că, în cazul imobilelor prevăzute cu instalații interioare de apă și canalizare și cu instalații centrale pentru încălzirea apei reci (puncte și centrale termice în cvartal), categorie în care se încadrează majoritatea blocurilor de locuințe din municipiul Iași, norma de consum este 9,8 mc/lună de persoană, din care 2,8 mc/lună de persoană este apa rece folosită pentru prepararea apei calde.

Este cu atît mai curioasă reacția vehementă a conducerii Consiliului Județean în legătură cu articolul menționat, cu cît facturarea apei reci consumată în luna august s-a făcut deja conform noilor norme de consum, de 7 mc/lună de persoană.

Costel STROESCU

A fost schimbată conducerea Spitalului de Recuperare

■ *la punctul farmaceutic a fost descoperită o lipsă în gestiune de cîteva milioane lei*

Întîlnirea de marți, 7 septembrie, dintre conducerea Direcției Sanitare și Consiliul de administrație al Spitalului de Recuperare a avut un dublu scop. A fost anunțată numirea în funcția de director al spitalului, în locul d-nei dr. Mariana Mutică, a conf. dr. Cristian Radu Popescu, șeful clinicii de neurologie și recuperare neuromotorie. Al doilea aspect pus în discuție a fost cel legat de modul de aplicare a reformei sanitare în Spitalul de Recuperare. În acest sens, au fost menționate clinicile care se intenționează să funcționeze în regim de urgență. Este vorba de clinica medicală și cea de ortopedie, avîndu-se în vedere și înființarea a două servicii medicale noi, unul de chirurgie generală și unul de anestezie și terapie intensivă. Noul director, dr. Cristian Popescu, ne-a informat că noua clădire a spitalului, aflată încă în construcție, va avea destinația atribuită inițial - recuperare neuromotorie. Ca un prim contact cu partea administrativă a noii sale funcții, dr. Popescu a cerut să i se prezinte situația la zi a datorilor față de furnizorii de alimente, medicamente, energie electrică, apă și gaze. Domnia-sa a precizat că numai după ce va studia toate actele care dovedesc modul în care au fost cheltuite fondurile spitalului, va colabora cu actuala conducere economică. În acest context, dl. dr. Popescu a menționat că, la farmacia spitalului, controlul financiar de stat a consemnat o lipsă în gestiune de cîteva zeci de milioane lei. Acest fapt, la care se adaugă o serie de nereguli administrative, a stat, se pare, și la baza schimbării conducerii spitalului.

Mihaela CĂNĂNĂU

48 de ieșeni și-au schimbat numele

■ *pentru a te chema altfel trebuie să plătești 2.700 lei*
■ *dacă te numești Sulă, Bucă sau Purcel (sau orice alt nume pornografic) plătești cu 1000 de lei mai puțin*

Anul acesta, în județul Iași, și-au schimbat numele (la cerere) 48 de persoane, ne-a declarat doamna Iulia Popescu, șeful Oficiului Stării Civile din Iași. Începînd de acum cîteva zile, taxa pentru schimbarea numelui s-a mărit de la 400 lei la 1.700 lei. În afară de aceasta, mai este necesară achitarea unei taxe de publicitate, în valoare de 1.000 lei. Persoanele care au nume pornografice (sînt considerate pornografice numele care stîrnesc ilaritatea!) sînt scutite de achitarea taxei de publicitate. Exemple de asemenea nume: Sulă, Purcel, Cucoș, Băină, Bolohan, Bucă etc. La cerere pot fi schimbate și prenumele.

De la începutul anului, la Oficiul Stării Civile din Iași, au fost înregistrate 1.621 căsătorii, 4.340 nașteri și 2.425 decese. Deci populația Iașului se mărește.

Dan FODOR

Un protest adresat către R.A. Locuința

Președintele Asociației Nevăzătorilor declară de astăzi greva foamei

Începînd din această dimineață, Romeo Moraru, în vîrstă de 36 ani, președintele Asociației Nevăzătorilor din Iași, va declara greva foamei. Acțiunea sa este motivată de faptul că R.A. "Locuința" refuză să-i acorde o locuință, în ciuda numeroaselor cereri pe care le-a făcut în acest scop. Romeo Moraru ne-a declarat că de aproape 2 ani se chinuie să obțină o locuință, conform prevederilor legale care precizează că persoanele handicapate, cu gradul I de invaliditate, beneficiază de acordarea unei camere în plus la locuințele proprietate de stat. Romeo Moraru ne-a mai precizat că, în acest moment, nu posedă nici o locuință și că soluția de a recurge la greva foamei este ultima formă de protest la care mai poate apela.

Sorin SIMON

ORAȘUL PE O COLOANĂ

■ *În Iași, au fost plătite pensii suplimentare de 1 miliard de lei*

În urma H.G. 332/1993 și H.G. 382/1993 privind indexarea și majorarea pensiilor, Oficiul Județean de pensii Iași a efectuat plăți suplimentare la pensii, în lunile iulie și august 1993, de peste 1,050 miliarde lei. Față de luna iunie 1993, în luna iulie 1993, fondul de plată al pensiilor a fost majorat cu 350 milioane lei, iar în luna august 1993, creșterea a fost de 719 milioane lei.

În plata pensiilor de asigurări sociale, pensiilor de invaliditate de toate gradele, pensiilor veteranilor de război etc., se aflau, la începutul lunii august 1993, peste 95.300 persoane.

Victor Duzinschi, șef sector plăți pensii, ne-a declarat că numărul pensionarilor rămîne constant (numărul persoanelor care se înscriu pentru a primi pensii este același cu numărul celor decedați din rîndul pensionarilor, în jurul a 900 de persoane). **(Sandu TACU)**

■ *Arheologii ieșeni au făcut o descoperire de excepție*

În urmă cu cîteva zile, o echipă de arheologi ieșeni, condusă de dl. C. Chiriac, cercetător științific la Institutul de Arheologie Iași, a făcut o descoperire deosebit de importantă pe șantierul de la Dumbrăveni (jud. Constanța). Au fost degajate în totalitate ruinele unei biserici din piatră care a fost construită cu peste o mie ani în urmă. Aceasta este, pînă în prezent, singurul monument creștin din Dobrogea acelor vremuri, ceea ce atestă continuitatea de viață religioasă începînd cu epoca romană tîrzie pînă în pragul mileniului doi.

Interesant este și faptul că biserica respectivă a fost construită deasupra unei bazilici rupestre din epoca romano-bizantină (secolul IV, după Hristos). În aceeași zonă au fost descoperite diverse obiecte ceramice, unelte agricole, monede romane, precum și obiecte de cult. **(Dan FODOR)**

■ *Vor fi puse în vînzare 3.000 de abecedare*

Pentru a veni în sprijinul elevilor de clasa I, societatea comercială "Libris" Iași va pune în vînzare în librăriile ieșene, începînd cu 13 septembrie 1993, 3000 de abecedare și 3000 de caiete speciale de matematică și română.

Doamna Violeta Hanachiuc, șef birou comercial la S.C. "Libris", ne-a declarat că vor mai fi puse în vînzare 800 caiete de istorie pentru clasa a IV-a, 400 manuale de geometrie pentru clasa a X-a, 300 manuale de germană pentru clasa a VIII-a și 200 manuale de franceză pentru clasa a XI-a.

Începînd cu 15 octombrie 1993, în librăriile ieșene vor mai fi puse în vînzare peste 10.000 manuale pentru elevii claselor a IX-a și a X-a. **(Sandu TACU)**

■ *Tramvaiele produse de S.C. NICOLINA vor intra în circulație*

Peste aproximativ două săptămîni, Regia Autonomă de Transport în Comun va introduce în circulație, pentru o perioadă de probă, un nou tip de tramvai, aflat la ora actuală în fabricație la S.C. NICOLINA.

Informația ne-a fost furnizată de Neculai Abalașei, directorul compartimentului exploatare din cadrul R.A.T.C., care a mai adăugat că acestui prim vagon, care va circula experimental în primă fază, i se vor adăuga încă nouă, produse de aceeași societate.

De menționat că noul tip de tramvai este fabricat aproape în întregime de NICOLINA S.A., excepție făcînd doar motorul care este produsul de Fabrica de motoare electrice din București, a mai precizat dl. Neculai Abalașei.

(Mihaela BREZEANU)

Iașul a fost vizitat de o delegație din Chalet - Franța

Ieri, primarul Constantin Simirad a primit vizita unei delegații a orașului Chalet din Franța, condusă de primarul acestui oraș, domnul Maurice Ligot. În timpul întrevederii, care a avut loc într-o atmosferă cordială, s-a discutat, în general, despre relațiile de prietenie și colaborare dintre orașul Iași și diferite orașe din Franța, precum și alte aspecte de interes general. La sfîrșitul întrevederii, în semn de înalt respect, primarului Constantin Simirad i-a fost oferită o medalie a orașului Chalet.

(Cristian DUNĂR)

6600 Iași Str. Sărărie nr.6
Tel/fax 004-098-116118
Tel. 004-098-118704
IULIUS

Firma IULIUS prin magazinele sale din
Str. Anastasie Panu Bd. Ștefan cel Mare
oferă:
HAINE DE PIELE
MAROCHINĂRIE
ÎNCĂLȚĂMINTE

APELAȚI CU ÎNCREDERE
LA SERVICIILE
TAXIURILOR DE STAT,
TAXICOM
Taxiurile noastre pot fi recunoscute cu ușurință datorită casetelor luminoase "MONITORUL" pe care NUMAI NOI le avem.
OFERIM RAPIDITATE, CONFORT ȘI CELE MAI MICI PREȚURI PE KILOMETRU
200 lei/Km - tarif unic (zi, noapte)
©N.E.Advertising 1993

Mobilier de la
S.C. MOLDOLUX CĂMIN S.R.L.
DISTINCȚIE și CALITATE!
• holuri
• dormitoare
• camere tineret
• bucătării
• dulapuri, recamiere, bufete, vitrine
• canapele, fotolii, canapele colț
• mobilier birotică
• saltele RELAXA
• biblioteci
mobilier export gamă variată
alte produse de mic și mare mobilier
Str. Bucium 25 (vis a vis de Fabrica de Mobilă), fax 127432
orar zilnic 9.00 - 17.00 tel. 13.78.07

Desertul ideal pentru familia dumneavoastră.
Cadoul ideal pentru prietenii dumneavoastră.
iceberg
Produs al societății
Internațional Impex S.R.L. Iași
tel.,fax:098/116209

EN GROS:
ZAHĂR
OREZ
FĂINĂ ALBĂ
Se acordă credite în mărfuri
IMPORT
• ALUNE vrac și pachete
• SUCURI CRUSH
• WHISKY
• CONIAC
• LICHIOR
• HELAS
• NESS AMIGO
• PASTE FĂINOASE
• CACAO
• LAPTE PRAF
• GUMĂ
• ULEI
• CIOCOLATĂ
• NAPOLITANE
• MĂSLINE vrac
• MĂSLINE borcan
• CAFEA boabe vrac
• ȚIGĂRI
• TAPET
OFERIM REDUCERI ÎNTRE 3-6%
098/127638
Iași, B-dul Poitiers 14 (fost ICRM)
UNIVERSAL OCCIDENT

SOCIETATEA COMERCIALĂ
AZUR S.A.
TIMIȘOARA cod 1900
B-dul CONSTRUCTORILOR 1-3
Telefon: 96/184059
Telex: 71202
Telefax: 96/190026
AT ROMÂNIA
AZUR S.A.
PRODUCE:
• RĂȘINI SINTETICE ALCHIDICE, AMINICE, FENOL-FORMALDEHIDICE, INDEN-CUMARONICE, POLIESTERICE, EPOXIDICE.
• EMAILURI, CHITURI, GRUNDURI, VOPSELE INTERMEDIARE PE BAZĂ DE NITRO, RĂȘINI ALCHIDICE, POLIURETANICE, POLIESTERICE.
• LACURI DE MOBILĂ NITRO ȘI CARBAMIDICE, ELECTROIZOLANTE, DE PROTECȚIE.
• SOLUȚIE DE PERMANENT LA RECE, ACID PARATOLUEN SULFONIC.
• OXIGEN, APĂ DISTILATĂ, ANTIGEL, AZOT.
• REPERE DIN POLIESTER ARMAT CU FIBRĂ DE STICLĂ.
• SĂPUN RUFE ȘI TOALETA.

Fostul prim-ministru israelian, Yitzhak Shamir, se pronunţă împotriva recunoaşterii OEP

■ *semnarea tratatului Israel - OEP, programată să aibă loc la data de 13 septembrie, a fost amînată cu două săptămîni*

■ Acordul dintre Israel şi OEP favorizează cooperarea

Acordul dintre OEP şi Israel asupra autonomiei în teritoriile ocupate favorizează cooperarea economică dintre israelieni şi palestinieni în domenii diverse - potrivit cotidianului "Jordan Times", citat de agenţia Reuter. Cele două părţi au în vedere crearea unor comitete mixte de cooperare în domenii ca apa, energia, electricitatea, transporturile, finanţele, comunicaţiile, industria şi comerţul.

Vor fi stabilite, de asemenea, programe de explorare în domeniul petrolului şi al gazelor naturale în Gaza şi deşertul Negev, inclusiv pentru construirea unui complex petrochimic în Gaza şi a unor reţele de transport pentru gaze şi ţiţei. Ziarul citat precizează că "G-7" (Grupul celor şapte principale ţări industrializate) intenţionează să lanseze un program de dezvoltare, atît în Gaza şi Cisiordania, cît şi în întreaga zonă a Orientului Mijlociu.

■ Ex-premierul Shamir solicită organizarea de alegeri anticipate

Recunoaşterea Organizaţiei pentru Eliberarea Palestinei (OEP) de către Israel ar pune statul evreu într-un pericol de moarte - a declarat fostul premier israelian, Yitzhak Shamir. Într-un interviu acordat ziarului italian "L'Unita", citat de Reter. El i-a adresat succesorului său, Yitzhak Rabin, apelul de a verifica sprijinul poporului, organizînd alegeri generale anticipate, exprimîndu-şi încrederea că electoratul va accepta acordul.

Declarîndu-se contrariat de motivele schimbării tacticii în raporturile cu OEP, fostul premier israelian a arătat: "Din punctul de vedere al securităţii, după prăbuşirea Uniunii Sovietice şi sfîrşitul influenţei sale în Orientul Mijlociu, dar şi din punct de vedere economic, Israelul nu a fost niciodată într-o situaţie mai bună". În opinia sa, nici o ţară arabă nu s-ar gîndi astăzi să lupte cu Israelul, care nu este nici în pericolul izolării internaţionale. "Este pur şi simplu incredibil ce se întîmplă", a conchis Shamir.

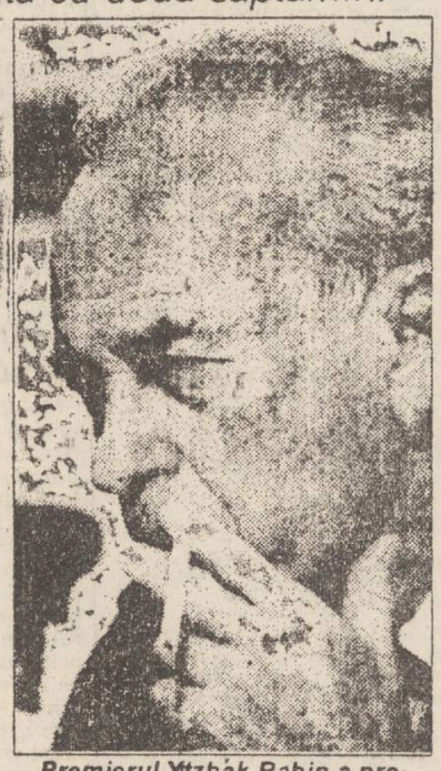

Premierul Yitzhak Rabin a precizat că încheierea acordului israeliano-palestinian nu implică şi recunoaşterea OEP

■ 50.000 extremişti de dreapta manifestează la Ierusalim

Grupările politice conservatoare şi de extremă dreapta din Israel au organizat o mare manifestaţie la Ierusalim, pentru a protesta împotriva intenţiei guvernului de a recunoaşte Organizaţia pentru Eliberarea Palestinei şi de a semna cu aceasta un acord privind acordarea autonomiei limitate locuitorilor palestinieni din teritoriile ocupate. Manifestanţii, în număr de cca. 50.000, au încercat să pătrundă cu forţa în clădirea Consiliului de Miniştri, pentru a-l obliga pe premierul Yitzhak Rabin să convoace o şedinţă specială a cabinetului, care să analizeze cererile lor. Au avut loc ciocniri violente cu forţele de ordine, care au folosit tunuri cu apă şi bastoane şi au operat numeroase arestări. După cum relevă AFP, manifestaţia nu s-a bucurat, însă, de sprijinul scontat, ea nereuşind să reunească decît cca. un sfert din cei 200.000 de participanţi pe care îi preconiza. Ministrul poliţiei, Moshe Shalal, a avertizat pe organizatori că nu va tolera dezordinile şi că nu va admite organizarea unui "asediu prelungit" asupra clădirii Consiliului de Miniştri.

La peste 5 ani de la declanşarea sa

Conflictul armeano-azer ameninţă tot mai mult să treacă dincolo de graniţe

■ *Rusia şi-a exprimat din nou îngrijorarea faţă de posibilitatea trimiterii de trupe iraniene în sud-vestul Azerbaidjanului*

Liderul comunist al Azerbaidjanului, Gaidar Aliev, a primit asigurări din partea conducerii de la Kremlin, că vor fi luate măsurile ce se impun în vederea soluţionării conflictului pentru enclava Nagorno-Karabah, care a degenerat într-un adevărat război cu forţele armene, ceea ce a dus la ocuparea unei cincimi a teritoriului azer de către unităţile armene. Preşedintele ales al Azerbaidjanului, Abulfaz Elchibey, izgonit de la putere în urma unei lovituri militare de stat, ducea o politică ce nu putea fi pe placul Moscovei. El s-a distanţat de Rusia şi a încercat să creeze alianţe puternice cu Turcia şi cu Iranul. Ori, unul din rezultatele vizitei lui Aliev la Moscova este decizia revenirii în Azerbaidjan a trupelor ruse, retrase după victoria în alegeri a lui Elchibey.

Aliev, fost membru al Biroului Politic al PCUS şi vreme de 20 de ani prim-secretar de partid al Azerbaidjanului, a convenit cu liderii de la Kremlin să creeze două baze militare ruse în Azerbaidjan. Va fi restabilit controlul Moscovei asupra bazei navale de la Marea Caspică, cu centrul la Baku, urmînd ca în oraşul Gandjar, al doilea ca importanţă în Azerbaidjan, să fie construită o bază militară specială. A fost, de asemeni, luată în considerare posibila trimitere a unor efective ruse la graniţele Azerbaidjanului cu Armenia şi cu Iranul. Trebuie precizat că în Iran trăiesc circa 3,5 milioane de azeri, adică aproape cît populaţia fostei republici sovietice.

Restauraţia militară rusă în fosta republică unională se datorează în primul rînd nu personalităţii lui Aliev - a cărui orientare este uşor de imaginat -, ci catastrofei generată de ofensiva armeană: peste 100.000 de morţi în cei 5 ani de cînd s-a declanşat conflictul pentru enclava Karabah, sute de mii de azeri pe drumuri, refugiaţi din zonele ocupate de forţele armene. Acestea au început prin a construi un adevărat cordon sanitar în jurul enclavei, incendiind satele şi localităţile şi izgonind populaţia civilă din regiune. Oraşele azere, unul după altul, au început să cadă în mîinile armenilor care întîmpină o rezistenţă extrem de slabă din partea unei armate azere demoralizată şi total dezorganizată.

Specialişti japonezi susţin că au găsit un remediu eficient în împiedicarea procesului de calviţie

■ au apărut deja pe piaţă CD-uri care constituie mijlocul terapiei muzicale

În urma unor cercetări efectuate recent de către specialişti japonezi pe subiecţi voluntari, s-a demonstrat faptul că muzica clasică, în special creaţiile lui W. A. Mozart, s-a dovedit a fi un factor ce diminuează mult procesul de calviţie.

Deşi bărbaţii japonezi nu prea au cunoscut această boală, stressul, datorat dinamizării fără precedent a vieţii cotidiene, este considerat de către cercetători cauza principală a creşterii numărului celor afectaţi de calviţie. Considerîndu-se acest lucru inestetic şi neconcordant cu imaginea tradiţională a bărbatului, mîndru de podoaba sa capilară, firma KTS a lansat pe piaţa japoneză CD-uri în care piesele muzicale sînt îmbinate ştiinţific, astfel încît să constituie o terapie împotriva căderii părului.

Aceste C.D.-uri sînt însoţite de indicaţii speciale în privinţa modului de întrebuinţare, pentru a deveni un tratament eficient.

Silviu LABEŞ

Premierul slovac este îngrozit de "ritmul de înmulţire al ţiganilor"

■ *în Slovacia trăiesc 400.000 de ţigani, 600.000 de maghiari şi 3.000 evrei*

Recentele declaraţii ale premierului slovac, Vladimir Meciar, potrivit cărora ţiganii sînt o categorie de "inadaptaţi social şi înapoiaţi mental", au declanşat un val de proteste în Austria, inclusiv din partea lui Simon Wiesanthal, directorul Centrului de documentare evreiesc din Viena şi din partea Federaţiei Internaţionale pentru Drepturile Omului de la Helsinki. După cum apreciază AFP şi AP, Meciar a făcut declaraţiile în cauză în cadrul unei dezbateri organizate vinerea trecută într-o localitate din Slovacia. Atunci, el a şi propus, de altfel, efectuarea unei reforme a sistemului de alocaţii familiale "pentru a permite o diminuare a ritmului de înmulţire a ţiganilor".

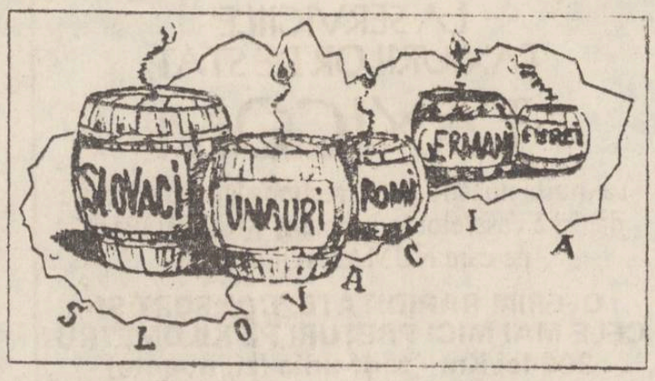

În comunicatul său dat publicităţii la Viena, Wiesenthal, a protestat împotriva declaraţiilor "naţional-socialiştilor" lui Meciar, făcute după cum notează el, în context - "la cincizeci de ani de la înăbuşirea ideologiei naziste". Wiesenthal a amintit că ţiganii au fost, asemeni populaţiei evreieşti, victime ale persecuţiilor şi exterminărilor practicate sub regimul nazist. De asemenea, el a solicitat membrilor Consiliului Europei, din care face parte şi Slovacia, să reflecteze la calitatea de membru al acestei ţări, atîta timp cît în fruntea guvernului se află Vladimir Meciar.

"Centrul Wiesenthal - se arată într-o scrisore adresată premierului Meciar de şeful acestei organizaţii - este consternat de aceste afirmaţii, care denotă că, într-o perioadă de instabilitate economică şi socială, guvernul slovac promovează o politică rasistă şi xenofobă, în loc să dea dovadă de toleranţă reciprocă".

MONITORUL EXTERN

■ **WASHINGTON.** Semnarea acordului încheiat între OEP şi Israel, prevăzută, în principiu, la 13 septembrie la Casa Albă, ar putea fi amînată aproximativ două săptămîni din "motive tehnice", a estimat o înaltă oficialitate israeliană la Washington.

■ **SARAJEVO.** Preşedintele bosniac Alija Izetbegovici este gata să reia negocierile de pace, dar doreşte acordarea prealabilă de teritorii în decuparea Bosniei şi Herţegovina, ca şi exercitarea de presiuni internaţionale asupra adversarilor săi, au declarat la New York surse diplomatice citate de France Presse.

■ **PRETORIA.** Guvernul sud-african şi Congresul Naţional African au ajuns la un compromis asupra proiectului de creare a TEC (Consiliul Executiv de Tranziţie) - prima instituţie care, după 300 de ani de dominaţie albă exclusivă, va asocia majoritatea neagră la conducerea problemelor Africii de Sud.

■ **WASHINGTON.** Preşedintele Bill Clinton a lansat marţi prima din cele trei mari bătălii politice, o foarte ambiţioasă reformă a funcţiei publice menită să reducă cu 12 la sută în următorii 5 ani efectivele birocraţiei, să diminueze cu peste 100 de miliarde costul său şi să-i amelioreze capacitatea.

■ **MOSCOVA.** Rusia a acuzat militarii turci de tiruri asupra frontierei armeano-turce exprimîndu-şi, totodată, oficial neliniştea faţă de activităţile grupurilor armate iraniene din Azerbaidjan, două avertismente care intervin în ajunul unor noi negocieri asupra statutului enclavei Nagorno-Karabah, prevăzute să aibă loc miercuri la Moscova.

■ **ANKARA.** Guvernul de la Ankara a respins categoric acuzaţiile că militari turci ar fi deschis luni seara focul asupra unei patrule ruseşti, la graniţa dintre Armenia şi Turcia. Aceste acuzaţii au fost formulate de Statul Major al grănicerilor ruşi, la Moscova.

■ **MOSCOVA.** Procesul celor 12 foşti conducători comunişti, acuzaţi de a fi condus lovitura de stat din august 1991, a fost reluat marţi la Moscova după o suspendare de aproape 4 luni.

■ **NEW YORK.** Înaltul Comisariat al ONU pentru Refugiaţi a protestat împotriva "atrocităţilor comise în lagărele de detenţie" pentru musulmani, organizate de croaţii bosniaci la Dreteli şi Gabela, localităţi situate în apropiere de oraşul Mostar.

■ **VARŞOVIA.** Preşedintele Poloniei, Lech Walesa, a declarat că ar fi gata să desemneze drept viitor premier un candidat al fostului partid comunist (Alianţa Stîngii Democratice), dacă această formaţiune va cîştiga alegerile legislative, prevăzute să aibă loc pe 19 septembrie. Walesa a precizat că el, în calitate de preşedinte, trebuie "să respecte principiile democraţiei şi "nu poate să ignore opţiunea societăţii" "Trăim într-o perioadă de tranziţie. Trebuie să redefinim noţiunile ideologiei de stînga şi a celei de dreapta, mai ales în ţările postcomuniste" - a opinat şeful statului polonez.

■ **WASHINGTON.** Secretarul american al apărării, Les Aspin, a declarat că Statele Unite vor angaja trupe în operaţiuni de menţinere a păcii în Bosnia-Herţegovina doar dacă vor fi întrunite anumite condiţii.

CĂUTĂM DIFUZORI DE PRESĂ

vîrsta minimă de 14 ani.
RELAŢII LA BIROUL "DIFUZARE" AL COTIDIANULUI "MONITORUL"
str. Smîrdan nr. 5, Iaşi

Ultimele ştiri difuzate de Grupul de presă NORD-EST vor contribui la echilibrarea bugetului dumneavoastră.

MONITORUL ECONOMIC EXTERN

■ Economia japoneză este pe punctul de a regresa

Economia japoneză se află în momentul de faţă în "stare de urgenţă" şi pe marginea unui nou recul, a afirmat, marţi, premierul Morihiro Hosokawa, citat de France Presse. Agenţia guvernamentală pentru planificare (EPA) a afirmat la rîndul său, în cadrul raportului lunar prezentat marţi, că perspectivele economice sînt sumbre, arhipelagul nipon menţinîndu-se în plin marasm, iar perspectivele de redresare fiind în continuare nesigure. Datorită impactului produs de nivelul ridicat al yenului, economia este pe punctul de a regresa, a apreciat premierul. "Direcţia spre care se va îndrepta economia niponă este imposibil de prevăzut", a adăugat Hosokawa, iar guvernatorul Băncii Japoniei a afirmat, la rîndul său, că nu se întrevede nici un semn de redresare economică. Potrivit EPA, consumul intern a fost afectat în special de cererea slabă de îmbrăcăminte de vară şi de aparatură de aer condiţionat, în timp ce încrederea investitorilor a fost deteriorată de cotaţia ridicată a yenului. Doi indicatori publicaţi săptămîna trecută au contribuit la înrăutăţirea imaginii economiei nipone: producţia industrială a scăzut cu 0,3 % în iulie, în comparaţie cu luna precedentă, în timp ce stocurile au crescut cu 1,1 % în iulie, faţă de 0,6 % în iunie.

■ Banca Mondială se implică în progresul de pace din Orientul Mijlociu

Reprezentanţi ai Organizaţiei pentru Eliberarea Palestinei, ai Israelului şi ai mai multor state arabe au fost invitaţi de Banca Mondială să participe la o întîlnire destinată perspectivelor cooperării economice regionale, informează Reuter. Întîlnirea este prevăzută a avea loc pe 20 septembrie, la sediul din Washington al Băncii. Banca Mondială a făcut public un plan de sprijinire a autonomiei Gazei şi Cisiordaniei, plan eşalonat pe 10 ani şi a cărui valoare se ridică la 4,3 miliarde dolari. La rîndul său, OEP a declarat că a pregătit un program propriu de dezvoltare a acestor regiuni, cifrat la 11,2 miliarde dolari şi eşalonat pentru perioada 1994-2000.

■ Preţul de achiziţionare al aurului chinez s-a dublat

În China, unde inflaţia ridicată şi majorarea rapidă a veniturilor au provocat "o febră a aurului", preţul de cumpărare al aurului de către stat aproape s-a dublat. În cursul acestei luni, pentru combaterea contrabandei şi stimularea producţiei, informează Reuter. Preţul aurului practicat de stat a fost majorat la 96 yuani (16,8 dolari) gramul - a doua mărire a preţului aurului în timpul acestui an. Un purtător de cuvînt al China National Gold Corp. a declarat că măsura este destinată alinierii preţurilor de pe piaţa internă la preţurile mondiale, creşterea producţiei interne şi descurajarea vînzărilor de pe pietele neoficiale. China a fost anul trecut cel mai mare importator mondial de aur, populaţia din marile oraşe stînd la coadă pentru a cumpăra cercei, brăţări şi inele.

După schimbările din Est

Exporturile Austriei către ţările fost comuniste s-au dublat

Austria este ţara care a profitat cel mai mult din punct de vedere economic de deschiderea din Europa Centrală şi de Est, după prăbuşirea regimurilor comuniste, comparativ cu celelalte ţări industrializate occidentale - potrivit unui studiu al Institutului de cercetări economice din Viena (WIFO), citat de AFP.

Potrivit WIFO, exporturile Austriei către Europa Centrală şi Orientală au sporit cu 132,5 la sută între 1989 şi 1992, în timp ce exporturile ţărilor din OECD au crescut în medie, în aceeaşi perioadă, cu numai 64 la sută. Importurile austriece provenind din aceste regiuni au făcut un salt de 79,5 la sută în acelaşi interval de timp, faţă de 42 la sută, în medie, cît au sporit importurile ţărilor din OECD.

Austria a înregistrat un excedent important al balanţei comerciale, mai ales în schimburile cu Ungaria, volumul exporturilor sale către această ţară depăşind cu 23 la sută pe cel al importurilor, în 1992. De asemenea, statul austriac a înregistrat excedente ale balanţei comerciale în schimburile cu fosta Ceho-Slovacie şi cu Polonia.

CAFEAUA DE DIMINEAȚĂ

Să nu fim ingrați cu Ibrăileanu și "copilul" lui drag!

Aurel LEON

Dintre marile reviste ale Iașului, cea care a lăsat un renume în cultura românească din prima jumătate a acestui veac a fost, neîndoielnic, "Viața Românească". În paginile ei poți găsi întreaga literatură română din perioadă, încît, pe bună dreptate, Mihail Sevastos în "Amintiri de la Viața Românească", scrie: "Redacția «Vieții Românești» a fost un laborator de literatură bună, unde, decenii întregi, s-au trudit membrii acestui cerc - în umbră, fără glorie și străini de orice interes material - pentru îmbunătățirea manuscriselor colaboratorilor, ridicînd, astfel, nivelul artistic al revistei. În acest laborator, munca redacțională era dirijată de Ibrăileanu, care își închinase întreaga viață acestei reviste - «copilul meu», cum îi spunea el. Opera personală a lui Ibrăileanu nu este vastă, fiindcă cultura și talentul lui s-au revărsat asupra lucrărilor altora, pe care, în marea lui mărinimie, le-a îmbunătățit considerabil. Colecția «Vieții Românești», din 1906 pînă în 1930, este, de fapt, opera lui Ibrăileanu, al cărui spirit - ca un fluviu subteran - circulă de la un capăt la altul al acestei lumi de idei și de sentimente, urmîndu-și imperceptibil calea în adîncuri și numai ici-colo izbucnind la suprafață cu răbufniri năvalnice. Această activitate și-a dat roadele. Avea dreptate Ibrăileanu cînd repeta: « nici o picătură de forță morală nu se pierde în zadar»".

"Cît a apărut «Viața Românească» la Iași, G. Ibrăileanu a fost inima ei, scria și Mihail Sadoveanu. N-a apărut un rînd în revistă fără să fi fost cetit mai înainte de dînsul. Pentru toate și mai cu seamă pentru asta trebuie să-i fie recunoscătoare generațiile de mîine".

Astfel, ajungem aici, la recunoștința generațiilor viitoare. Am avut în oraș casa lui Ibrăileanu din Fundacul Buzdugan și a fost demolată. Nu mai avem nimic de la Ibrăileanu, dar avem, în schimb, fosta redacție a revistei în str. V. Alecsandri. E sediul construit de "vieților", visul lor. Aici a locuit o vreme și Mihail Ralea. La intrare era biroul lui Ibrăileanu. Clădirea a trecut, în avatarurile ei, prin diferite faze. A adăpostit mulți ani singura tipografie a Iașului, pînă ce aceasta și-a construit localul din str. Sf. Lazăr(tipografia Dosoftei). De atunci, palatul "Vieții Românești" adăpostește o unitate de mică industrie, cu strunguri, menghine și alte uneite. Ce legătură au toate astea cu ceea ce a fost palatul "Vieții Românești"? Scrie Demostene Botez undeva ce mîndri erau toți de la revistă de "palat", dar mai ales Ibrăileanu.

În ceea ce mă privește, îmi aduc aminte că, după ce revista s-a mutat la București, în 1930, lichidatoare a instalației a fost numită o societate de lucrări metalurgice de pe str. Zugravi, la care era președinte Osvald Racoviță,

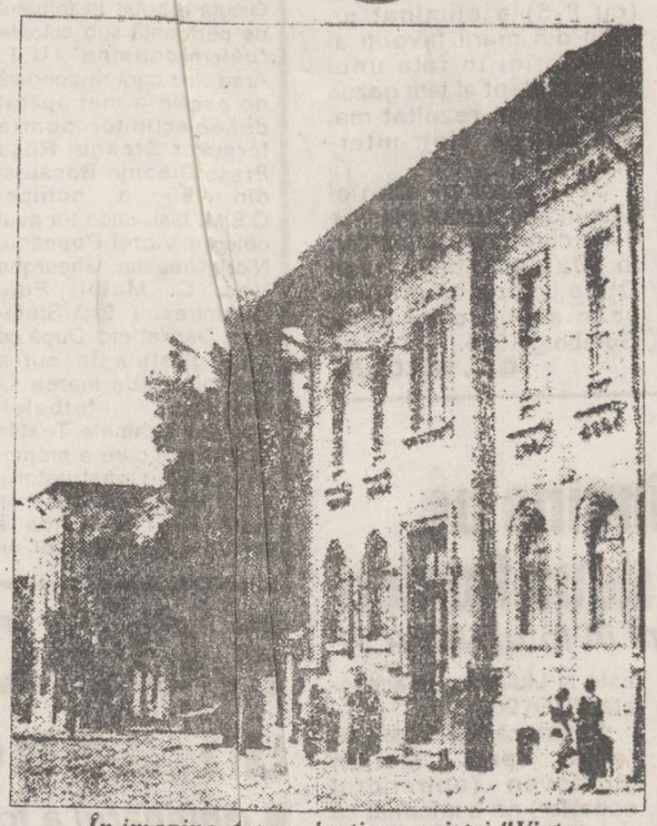

În imagine, fosta redacție a revistei "Viața românească" din strada Vasile Alecsandri

pe atunci și primar al Iașului. Supraveghetor al imobilului era C. Moruzan. Fiindu-mi bun prieten, mă lua lapalat să-i cercetăm interiorul.Totul încremenise ca în urma unui cataclism. Am păsit cu religiozitate în biroul d-lui Ibrăileanu, în camerele unde lucraseră Topîrceanu și Sevastos, în sala redacțională, cu autografe scrise pe pereți, cum povestește undeva Al. O. Teodoreanu. Emoționat, am mîngîiat condeiul de modă veche, cu peniță Klaps, cu care scrisese dl. Ibrăileanu și și am tras sertarele burdușite de manuscrise. Erau acolo semnături de nume cunoscute. Eram un imberb și nu mi-a venit în minte să adun acele manuscrise date la coș și, mai ales, condeiul și călimara lui și să le păstrez. Abia mai tîrziu, în revista "Însemnări ieșene" din 1936, aveam să citesc articolul lui Sadoveanu, care spunea că "Ibrăileanu e trimisul generației trecute de intelectuali ieșeni către românismul de mîine. Ibrăileanu s-a născut din spiritul de iubire și de jertfă al socialiștilor, care, în condițiile noastre sociale deosebite, s-au îndrumat spre țărănimea obijduită, cerînd pentru ea dreptate și lumină. Cărturar de mare cultură, de inteligență ageră, Ibrăileanu a fost un luptător pentru idea, fără violență și fără preocupări personale". Și tot Sadoveanu spunea în altă parte: "Ibrăileanu a fost în acest oraș de jertfe, un continuator al marelui spirit critic, pe care el însuși l-a analizat cu atîta discernămînt într-o operă capitală. Ca îndrumător în cultura românească, el a completat pe Alecu Russo și Titu Maiorescu".

După evacuarea imobilului tipografiei, palatul a adăpostit, în perioada 1932-35, diferite expoziții. Au expus în saloanele de sus, Ion Sava, Arnolt, Nutzi Acontz. Apoi imobilul a primit diferite întrebuințări: chestură de poliție, birouri felurite, dar niciodată ceva cultural. După 1944 aici a fost instalată întreprinderea poligrafică. Să recunoaștem, clădirea a decăzut treptat, ajungînd azi în situație critică. E timpul, cred, să ne reculegem și, cu gîndul la Ibrăileanu și la toți "vieților", să readucem acest palat la adevărata lui menire.

E multă agitație azi în Iași pe chestia Casei de cultură a municipiului, care nu are sediu. Sugerăm Consiliului Județean, personal d-lui ing. Ion Amihăiesei, președintele acestui for, să judece dacă n-ar fi cazul să nu mai fim atît de ingrați cu autorul "Spiritului critic" și cu zecile de "vieților". Să redăm culturii acest năpăstuit imobil. Ar fi loc aici pentru Inspectoratul de Cultură, pentru Casa de cultură, pentru o sală de expoziții (din păcate, Iașul nu are așa ceva!), pentru cîte n-ar fi loc? Cu un cuvînt, palatul "Vieții Românești" să redevină ceea ce a fost: un palat al culturii.

Visez o cameră a "Vieții Românești" în care să fie ca la o "masă a umbrelor" toți cei de la revistă și care nu sînt evocați în altă parte decît "chiriași trecători", la Casa Pogor. Să fie la ei acasă Ibrăileanu, Topîrceanu, Sevastos, Teodoreanu, Demostene Botez, Pătrășcanu, Iancu și Const. Botez, Octav Botez, Jean Bart, I.I. Mironescu, Hortensia Papadat Bengescu, Lucia Mantu și cîți și cîți...

Un asemenea palat, situat în plin centrul Iașului să fie lăsat fiarelor ruginite și strungurilor care dorm de nelucru? E o adevărată rușine!

Și noi ne certăm pentru fostele grajduri de la Roșiori? E de rîs, ori de plîns? ■

A murit Eugen Barbu

Din 1971 și pînă în 22 decembrie 1989, Eugen Barbu a condus revista "Săptămîna". În paginile acestei reviste, nici un scriitor român de valoare n-a scăpat terfelit. A fost atacat cu cele mai mîrșave cuvinte fiecare scriitor care îndrăznea să se abată de la linia ideologică oficială a Partidului Comunist Român. Erau cultivate, în paginile revistei "Săptămîna", non-valorile și era încurajată delațiunea. Orice roman pe care critica și cititorii îl remarcau drept ușor nonconformist și contestatar era imediat catalogat în "Săptămîna" ca lipsit de valoare literară. Autorul era agramat, morbid, netalentat. În cazurile grave se sugera că ar fi împotriva "orînduirii socialiste". Analizele cărților și autorilor erau, de fapt, fișe de poliție. În timpul cît a fost redactorul-șef al "Săptămînii", Eugen Barbu a comis, în 1974, și un plagiat, Nicolae Manolescu dovedind cititorilor că romanul "Incognito" nu aparține lui Eugen Barbu. În tot efortul de demolare a fost însoțit de un învățăcel care s-a dovedit, pe parcursul timpului, mai dur decît maestrul. Corneliu Vadim Tudor l-a suplinit și dublat pe Eugen Barbu în atacurile pe care le organiza "Săptămîna".

De mai bine de 24 de ore, Eugen Barbu a murit. Dreptatea lui Dumnezeu sau blestemele atîtor litere interzise probabil că au intervenit pentru a se încheia și fizic acest capitol de pseudo-istorie literară. În ultimii ani, Eugen Barbu trăia ca o putreziciune, nu mai putea vorbi, nu mai putea scrie. Era, spun cei care l-au văzut, un cadavru viu. Lumea literelor împroșcată de Eugen Barbu de-a lungul timpului respiră ușurată. De acum, Eugen Barbu nu mai poate face rău. Și pentru că nu credem în strigoi, Eugen Barbu, asemenea torționarilor din pușcăriile comuniste, poate fi iertat, dar niciodată uitat.

Ovidiu ȘIMONCA

cotidian de informații
Monitorul

EDITORIAL

O greșeală a Consiliului Municipal și a primarului Constantin Simirad

Ovidiu ȘIMONCA

După 22 decembrie 1989, zona din fața Hălii Centrale a început să se populeze cu tarabele țiganilor. În ultimul an s-a ajuns să fie o puzderie de tarabe, pline de prost gust, care pur și simplu au sufocat centrul Iașului. Mizeria devenind de nedescris, primarul Iașului s-a gîndit să-i mute pe țigani într-o altă zonă a orașului, mai ferită. Primarul Iașului a cheltuit 100 de milioane pentru asfaltarea străzii Ghica Vodă, intenționînd să amenajeze acea stradă special pentru cei mutați din fața Halei Centrale. Dl. Simirad a fost entuziasmat de ideea care i-a venit, propunînd-o spre aprobare Consiliului Municipal, care a votat în majoritate această sugestie.

Prin această Hotărîre a Consiliului Municipal, emanată de la primarul Constantin Simirad, nu se rezolvă sub nici un chip problema adunării țiganilor într-un perimetru foarte strict delimitat. Dl. Simirad ar vrea să transforme strada Ghica Vodă într-o "stradă comercială", cum mai sînt și altele în multe orașe ale lumii.

Din păcate, prin această mutare a tarabelor din fața Halei Centrale în strada Ghica Vodă se cade din lac în puț. Se descongestionează o zonă centrală și se ajunge la afectarea altui spațiu central. Mutarea în str. Ghica Vodă a tarabelor țiganilor prejudiciază atît biserica Barnovschi, cît și Școala Generală nr. 8 și bolnavii de la Secția de Recuperare neuromotorie a Spitalului de Recuperare Iași. Închipuiți-vă țiganii făcîndu-și nevoile în preajma bisericii Barnovschi! Închipuiți-vă certurile dintre țigani care s-ar auzi pînă la geamurile claselor, închipuiți-vă copii care ar veni cu frica în sîn la școală, de teama vreunui atac. Nici bolnavii nu s-ar mai putea odihni cum trebuie. Ni se pare o onoare prea mare ca tarabele din zona Halei Centrale să fie mutate pe o stradă cu rezonanțe istorice (în curtea bisericii Barnovschi este înmormîntat Barbu Lăutaru).

Ieri, dl. Constantin Simirad a primit la Primărie o delegație alcătuită din 100-150 de țigani. Primarul le-a oferit trei variante: mutarea în str. Ghica Vodă, mutarea în orice alt loc al Iașului unde este permis să se amplaseze tonete, mutarea la Bazarul Nicolina. Reprezentanții țiganilor n-au acceptat nici una din cele trei variante, declarînd că nu vor pleca din fața Halei Centrale decît împușcați.

E regretabil că primarul a ajuns să propună varianta cu str. Ghica Vodă, e grav că țiganii nu vor să cedeze.

Mutarea țiganilor trebuia să se facă undeva la marginea orașului. Nu vom face "străzi comerciale" cu ei. O delegație dintr-un oraș vest-european dacă ar vedea "strada comercială", așa cum a gîndit-o primarul, și-ar pune mîinile în cap. Nici în cel mai mare coșmar, acea delegație n-ar crede că acesta este modelul "străzilor comerciale" occidentale adus în Est.

Credem că transformarea străzii Ghica Vodă dintr-o zonă istorică și centrală în lada de gunoi a Iașului e o mare tîmpenie a Consiliului Municipal și a primarului Constantin Simirad. Aflăm că primarul intenționează să le dea autorizații numai pentru doi ani. Timp suficient să nu se mai poată trăi în zonă. Și iarăși timp suficient pentru ca locatarii din str. Ghica Vodă să-l afurisească pe primar. Nu se poate, sub poarta casei, ca țiganii să se păruiască și pe urmă să se mai și urineze pe gardul tău, dacă îi rogi să înceteze. ■

ultimul vagon poștal

Alte reacții la măsura Primăriei de a închide circulația pe strada Ghica Vodă pentru a amplasa chioșcurile și gheretele romilor

Locul vinderii gablonzurilor și a tuturor mărunțișurilor e la bazar

Măsura luată de primarul Iașului de a amîna cu 3 zile amplasarea tonetelor pe strada comercială Ghica Vodă a fost salutată de mulți dintre cititorii ziarului nostru. Cum și noaptea e un sfetnic bun, amînarea poate aduce liniștea necesară în zonă. Consemnăm în cele ce urmează cîteva din părerile cititorilor nostri.

☞ **Dl. Alexandru Iacovache** - omul cînd merge la biserică are nevoie să se liniștească sufletește, să rămînă cu sine, cu Dumnezeu și cu morții lui; la școală merge să se instruiască, să se concentreze intelectual; la spital vrea liniște și însănătoșire. Cum să le întîlnească pe toate acestea cînd este nevoit să rămînă în tovărășia tarabelor, a "bogățiilor" lor, dar mai ales a vînzătorilor zgomotoși, soioși, agresivi. Plus că-s de la cel mic pînă la cel mare!

☞ **Dl. Iorgu Filip**, pînă în decembrie '89 gablonzarii erau rari, iar dacă le-ar fi dat autorizație Primăria, ar fi fost mulțumiți să plece și la Suceava. E bine că s-a revenit, au autorizație, pot mînca o pîine, dar nu în sufletul nostru, în mijlocul orașului.

☞ **D-na Alexandrina Iavorschi**, locul vinderii gablonzurilor și a tuturor "mărunțișurilor" e la bazar. Acolo trebuie dirijați toți, nu în inima Iașului universitar.

☞ **D-na Adela Macaboje**: de unde strada Ghica Vodă, stradă comercială? Aici e Școala nr. 8, amintirea "Școlii Carmen Sylva din Beilic", aici e biserica Barnovschi, statuia lui Ghica Vodă, Spitalul recuperării neuromotorii a noastră, mai alături, Golia și Bărboiul, Teodorenii și Otilia Cazimir. E istoria orașului nostru, domnilor. Avem nevoie și de comerț, dar cel cu gablonzuri - la bazar, ori la talcioc!

☞ **Dl. Isac Iftimie**, comercianții aceștia, gablonzarii, trebuie scoși nu numai din centrul tîrgului, dar și din piețele agroalimentare. De ce țăranii să-și înșire marfa pe jos, în picioarele noastre, iar gablonzarii să aibă tarabe rezervate? Pentru depoluare, dar și pentru civilizarea actului de comerț în piețe să meargă toți la talcioc ori la bazar sub podul Nicolina, cu posibilitatea de a fi mobili dintr-un loc în altul - fie la talcioc, fie la bazar.

☞ **D-na Victoria Crîșmaru**: concentrarea lor la talcioc și la bazar ar fi și în folosul posesorilor de astfel de autorizații, dar și al organelor de ordine care trebuie să-i protejeze și să ne protejeze. Apoi, comerțul ar fi la el acasă: tot felul de comerciați la un loc, iar noi am avea de unde alege ce ne trebuie.

☞ **Dl. Vasile Dîrdală**: Primăria trebuia să facă de mult acest lucru - dirijarea comerțului ambulant ori de tarabă, fie la talcioc fie la bazar. Nu-i tîrziu nici acum, primarul are timp încă să convoace consilierii, să se consilieze și, împreună, să decidă.

☞ **Dl. Ion Victor Agape**: să decidă, dar nu pornind de la interese înguste, defavorabile nouă. Un asemenea comerț de gablonzuri și mărunțișuri necondiționat, la talcioc ori la bazar trebuie făcut.

☞ **Dl. M.C.V., Iași**: miercuri dimineața am fost la primarul Iașul în grupul tonetarilor de la Hala Centrală, planificați să ne mutăm în strada Ghica Vodă. Sîntem oameni pașnici și ne-a displăcut că dl. C. Simirad a venit la "întîlnire" însoțit de persoane care ar fi vrut să-l... apere. Împotriva cui, pentru că e primarul nostru! "Credeți că un profesoraș, ori un doctoraș poate să ne întoarcă proiectele?" a argumentat d-lui dorind să atenueze opunerea școlii și a spitalului din zonă care nu vor ca Ghica Vodă să devină stradă comercială. Argumentația ne-a părut infatuată, ca și desconsiderarea celor ce l-am votat - nu ne-a plăcut atitudinea lui, fie și numai pentru atît!

☞ **D-nii Ionel și Ilie Iacob**, în calitate de comercianți, afectați de strămutarea tonetelor, ne-au prezentat o gamă a doleanțelor societarilor respectivi. În Ghica Vodă sînt numerotate cam 100 de locuri, iar în Hală activează astăzi circa 300 de comercianți, care din activitatea desfășurată asigură hrana a peste 2.000 de persoane - copii, bătrîni, bolnavi, orfani, văduve, handicapați etc. Ei plătesc statului mari sume pentru actul de comerț: 200-500.000 lei impozit pe an, peste 14.000 lei pe lună taraba, cheltuielile de transport etc. Toți cei 300 comercianți au avizul inițial dat personal de primar.

În numele celor din Hală, Ionii Iacob converg la opiniile îndreptățite ale conducerilor Școlii nr. 8, spitalului de Recuperare Neuromotorie și bisericii Barnovschi, și pentru aceleași motive susțin că ei n-au ce căuta în strada Ghica Vodă. Toți vor ca pe bază de proiect, cu cheltuieli propri, nu ale Primăriei, să se realizeze niște construcții moderne, din aluminiu și sticlă, prevăzute și cu grupuri sanitare care să fie amplasate pentru ei în unul ori mai multe din următoarele puncte urbanistice: a) pe o latură oarecare a actualei piețe Hala Centrală; b) în spatele Strandului, pe terenul virand din strada Sf. Lazăr, în apropierea patinoarului; c) în strada C. Negri - adevărata stradă comercială a Iașului; d) la bazarul de sub podul de la Nicolina, unde acum este doar mizerie și dezorganizare.

Cît privește platoul Hala Centrală pe care ei nu țin cu tot dinadinsul să-l păstreze, dacă va fi dat Casei Grig, după cum se zvonește, ei se întreabă pentru cîți oameni din Iași se va asigura prin aceasta locuri de muncă și hrană, zilnic?

Am consemnat cîteva voci. Poate sînt și altele. Le așteptăm. Dar și decizia înțeleaptă a Primăriei.

Ion N. OROS

Din scrisorile, telefoanele și audiențele zilei

■ **D-na MARIA CONSTANTINOV, Aleea Rozelor nr. 15, bl. C2, sc. B, et.1, ap. 6**, spuneți că la dvs. asociația de locatari a stabilit la 5.000 lei de cameră-fondul de rulment, ceea ce înseamnă 15.000 la apartamentul cu 3 camere și 20 000 lei la cele cu 4 camere - sume deosebit de mari, greu, foarte greu de suportat pentru populație. Aceasta în timp ce la asociații vecine și blocuri identice cu al dvs. fondul de rulment este mai ponderat - la blocul Z1, la 3 camere - 9.000 lei iar la 4 camere 10-12 mii lei, în strada Socola, foarte aproape de dvs. 6.000 lei la două camere și 9.000 lei la 3 camere. Pentru a vă prelua enumerarea cazurilor eu vă spun că în Splai Bahlui nr. 8A, bl. G1, unde locuiesc, asociația a afișat tot 5 000 lei fond de rulment de cameră. La asociația de locatari etapa a II-a Piața Unirii nr. 3 am văzut că în luna mai s-a afișat fond de rulment cîte 1.000 lei de apartament, indiferent de suprafață, iar în luna iunie nimic de încasat pentru acest fond, ca în listele pentru luna iulie să se mai încaseze cîte 1.000 lei de apartament. Ce înseamnă aceasta? Că fiecare asociație se gospodărește cum crede de cuviință. Unele, întîrziatele, vor totul, și repede, altele sînt mai ponderate - încasează cîte puțin pînă își completează necesarul bănesc pentru efectuarea plăților. Aici își găsește și explicația la întrebarea dvs.: "de ce această diferență?"

Dvs. însă spuneți și următoarele: "Salariile și pensiile nu sînt chiar atît de mari ca să putem face față la atîtea cheltuieli care sînt imense și depășesc chiar bugetul familial care este destul de precar. Ar trebui să avem fiecare salarii de miner sau mecanic de locomotivă ca să ne putem descurca". În această privință sîntem de acord cu dvs. Dar iată ce spune legea cu privire la sumele necesare pentru completarea fondului de rulment - plățile, făcute cu anticipație, trebuie suportate chiar dacă, de cele mai multe ori, nu cunoaștem comitetul, pe cei din conducerea asociației, ci doar pe casierul care ne eliberează chitanța: "Fondul de rulment se formează prin depunerea de către fiecare membru al asociației a unei sume stabilită de adunarea generală, corespunzătoare acoperirii cheltuielilor comune lunare la nivelul lunii cu cele mai mari cheltuieli dintr-un an" (art.18 din Decretul 387 din 27.X.1977, în vigoare).

Legea precizează că fondul de rulment se restituie în cazul în care nu mai sîntem membri ai asociației de locatari.

■ **DI. ȘTEFAN CHIRICA, str. Decebal, Iași**, informează că în zonă, vineri, s-a turnat asfalt chiar și în curțile unor locatari de la imobilele CFR. Pe Aleea Decebal, însă, nu s-a turnat, pentru că, i-au explicat muncitorii, "așa vor interesele Primăriei".

Să fi avînd Primăria asemenea interese care să nemulțumească o parte a populației? "Cîtadinul" ar trebui să explice.

■ **DI. IOAN COROI, str. Ciurchi nr. 121 A, bl. H1, sc. A, et. 4, ap. 2**, ne aduce la cunoștință că la 19 august s-a prezentat la asociația de locatari pentru a plăti întreținerea și a găsit o nouă împuternicită înscăunată fără a avea girul adunării generale. Lucrează 16 ore pe lună cu o indemnizație de 10.000 lei. Ea i-a spus d-lui Coroi să semneze un tabel că "este de acord să accepte închirierea uscătorului pentru o firmă româno-germană". În urma acestei închirieri, ar urma ca blocul H1 să primească 90.000 lei chirie pe lună, dar să aibă un chiriaș. Dl. I. Coroi a refuzat să semneze, dar, la parter, a fost ajuns din urmă de președintele și vicepreședintele asociației, dl. Mihai Lefter - președintele - încercînd să-l lovească cu piciorul. Ușa de la intrarea în bloc chiar i-a trîntit-o în nas. Oare conducerea Institutului de Igienă așa educație i-o fi dînd d-lui Lefter, se întreabă cititorul nostru, concluzionînd că ar trebui să-l cam scoată la pensie deoarece are anii împliniți, declară peste tot că nu prea are ce munci la serviciu, deși ia bani suficienți, iar "uzura" de care dă dovadă probează că timpul pensionării a sosit și pentru el.

Conducerea redacției "Monitorul" reamintește cititorilor săi că toate scrisorile ajung la redacție fără timbru, doar scriind adresa exactă pe plicul respectiv: "Monitorul", str. Smîrdan nr. 5, Iași. Costul trimiterii este suportat de redacție.

Scrisorile pot fi aduse și de cititori la redacție, la camera 21, zilnic, între orele 8.30-14.00.

Ion N. OPREA

C.E. Box - Bursa 1993

Vasile Nistor - eliminat de un turc

■ *Claudiu Cristache l-a învins pe celebrul Timofei Skriabin!*

După cum cititorii noștri au luat cunoștință, în această săptămînă au loc în orașul turc Bursa, Campionatele Europene de box pentru amatori. Ziua de marți a fost pentru boxul românesc o "zi a surprizelor", delegația română realizînd două rezultate neașteptate, unul plăcut și altul neplăcut. Să începem cu surpriza plăcută. Ea a fost realizată de boxerul de categoria cocoș (57 kg), Claudiu Cristache (19 ani) care a reușit să-l învingă la puncte pe celebrul Timofei Skriabin (R. Moldova), medaliat olimpic cu bronz la Seul - 1988 și vice-campion european la Atena în 1989.

În schimb, după 40 de ani de participare la marile competiții ale boxului amator, sportul românesc cu mănuși a trăit decepția primei eliminări a unui pugilist român de către un reprezentant al Semilunii. Autorul involuntar al acestui rezultat neașteptat a fost chiar campionul european en-titre al categoriei semiușoară (60 kg.), Vasile Nistor, învins mai mult de arbitrii-judecători, decît de turcul Vahdetin Isever, originar chiar din Bursa, locul de desfășurare a competiției! După ce în primul tur trecuse printr-un spectaculos K.O., în repriza a doua de francezul de origine algeriană Slimane Ardjouni, Vasile s-a văzut declarat "învins" de un boxer care, în momentul deciziei era copleșit de sîngele provocat de necruțătoarele lovituri ale boxerului nostru. Decizia (cu 8-5) a eliminat pe unul din marii favoriți ai categoriei în fața unui reprezentant al țării gazdă fără nici un rezultat mai acătării pe plan internațional!

Semigreul Daniel Lingurici a pierdut (decizie 9-1), conform așteptărilor, în fața germanului Sven Ottke, campionul european al mijlociilor de la Goteborg 1991.

G. I. NICOLAE

POLYNX Iași în Italia

■ *turneul va avea loc la invitația impresarului cunoscutului fotbalist brazilian Romario*

Din cele relatate de dl. Dan Cârlan, unul din patronii echipei de fotbal Polynx Iași, am aflat că la invitația unui bun prieten de-al domniei sale, dl. Carlo Parato, echipa ieșeană va efectua la începutul lunii ianuarie un turneu de opt zile în Italia. Polynx va lua contact cu fotbalul din Peninsulă prin două jocuri la Palermo și Avelino, urmînd ca una din cele două echipe italiene să-i întoarcă vizita la primăvară. De remarcat că dl. Carlo Parato, om de afaceri italian, este și impresarul brazilianului Romario, în prezent la Barcelona și al rapidistului Fane Țîră, care după partida din Cupa UEFA cu Inter va pleca cu un contract de fotbalist profesionist în II Calcio, la una din echipele de primă ligă.

Leonard C.

Base-ball

A început returul la juniori

■ *Echipa A.S.-C.F.R. Iași a învins la Roman cu scorul 17 - 11*

În prima etapă a returului Campionatului Național de juniori la base-ball, echipa ieșeană A.S.-C.F.R., antrenată de Gh. Tofan, a evoluat la Roman, întîlnind echipa C.S.S. din localitate, pe care a învins-o cu 17-11. S-au evidențiat Nicolae Petrache (căpitanul echipei), Marius Bițică, Florin Șonea și Cristian Tătaru. **(N.G.)**

Fotbal juniori

Polynx i-a învins pe bîrlădeni pe două fronturi

■ *Doi cadeți ieșeni în lotul UEFA'97*

După o perioadă neagră, în care a fost "trecut în rezervă", fotbalul ieșean revine în forță. Deocamdată la nivelul copiilor și juniorilor, dar și aceasta este ceva pentru că ne atenționează asupra faptului că, în curînd, la Iași, se va forma o mare echipă. Urmașii deținătorilor titlurilor de campioană națională de juniori I, fotbaliștii de la Polynx Iași (juniori I), pregătiți de Viorel Agache, au păsit cu dreptul în prima etapă a noului campionat, învingînd cu 2-1 prin două goluri superbe semnate Donose pe FEPA'74 Bîrlad. Mai tinerii juniori II (antrenori Dumitru Romilă) au surclasat cu 8-0 echipa similară a aceluiași club bîrlădean. Au înscris: Susanu 4, Pancu 2, Botan și Diaconu. De remarcat este și faptul că susamintitul Daniel Pancu este și titular în selecționata UEFA'96.

Pentru că veni vorba de "elită", prof. Marian Moldovan (antrenorul cadeților) ne-a informat că doi dintre elevii săi, Daniel Acatrinei și Radu Gavrilescu, după un test reușit la Mizil au fost selecționați să evolueze în cadrul lotului UEFA'97, la Salonta, cu echipa Ungariei (12 septembrie), returul urmînd să se dispute pe 14 septembrie, la Debrețin. Tot domnia-sa ne-a mai spus că în perioada 24-25 septembrie, echipa de cadeți a clubului Polynx va primi vizita echipei similare a clubului Steaua București (antrenor Teodor Anghelini). Partida din acea sîmbătă se va disputa în deschiderea meciului de divizia A Polynx Iași - Foresta Fălticeni.

Leonard CĂNĂNĂU

Gheorghe Faur

Marți septembrie, la Clinica I medicală a Spitalui "Sf. Spiridon" din Iași, s-a stins din viață la numai 57 de ani ing. Gheorghe Faur, fost goalkeeper al echipei C.S.M.S. Iași în perioada anilor '60.

Născut la 31 martie 1935 în localitatea Brad, 'nea Gicuță debutat în fotbalul de performanță sub culorile "bătrîne doamne", U.T. Arad. O carieră sportivă de excepție a mai apărat deseori sclipitor poarta formelor Steagul Roșu Brașov Dinamo Bacău și din 965 a echipei C.S.M.S. Iași, unde i-a avut colegi pe Viorel Popescu, Nicu Ursache, Gheorghe Voc, C. Matei, Puiu Dumirescu, Biță Ștefănescu, Danileț etc. După ce a ținut ghetele în cui a rămas alături de marea sa dragoste, fotbalul, arbitrînd echipele Textila Botoșani (pe care a promovat-o în B), Constructorul Iași și din anul 1980 în rîndul I.J.T.L. (unde a deținut funcția de șef de autobază) pe Loctrans Iași. După un infarct avut acum doi ani, sănătatea lui nea Gicuță s-a deteriorat rapid, au apărut probleme de circulație sanguină și, ca un făcut, toate bolile s-au abătut asupra sa. Inima care i-a adus atîtea necazuri nu cedează, dar complicațiile se localizează la plămîni, care de data aceasta nu-l mai ajută. L-am vizitat săptămîna trecută de două ori la spital, dar cu ultimele puteri m-a rugat, ca un mare sportiv care a fost adulat de mii și mii de suporteri, să nu se afle nimic de suferința sa!

Leonard CĂNĂNĂU

1965-66

Echipa CSMS Iași 1965 - 1966. În medalion Gheorghe Faur

F.C. Genoa 1893 un secol de existență

■ *Centenarul a fost sărbătorit cu mare discreție*

Clubul de fotbal F.C. Genoa 1893 împlinește în acest an un secol de existență. După cum spune și titularul său, echipa a fost înființată în septembrie 1893 de un grup de englezi ce lucrau în portul genovez, sub denumirea de "Genoa Criket And Athletic Club". În 189 se transformă în Genoa Fotball Club, adăugîndu-și la această denumire, după obiceiul german, anul înființării. Genoa devine astfel cea mai veche echipă de fotbal fondată în Italia.

Perioada de glorie a formației a însemnat anii 1898-1924, cînd a cucerit de nouă ori titlul de campioană națională. În 1937 avea să și adauge în palmares și o Cupă a Italiei. Erau vremurile cînd Genoa 1893 însemna o adevărată școală de fotbal, ea oferind reprezentativei naționale majoritatea titularilor. Printre aceștia, nume celebre ca portarul Giovanni De Pra, fundașii Renzo De Vecchi și Claudio Casanova, mijlocașii Luigi Burlando și Ottavio Barbieri sau atacanții Aristodemo Santamaria, Felice Berardo și Enrico Sardi. De altfel, prin anii 1925, Genoa prezenta o echipă deosebit de puternică, socotită printre cele mai bune din Europa la acea oră. Unsprezecele de bază era: De Pra - Bellini, De Vecchi, Barbieri, Burlando, Leale, Neri, Moruzzi, Catto, Santamaria, Bergamino.

După cel de-al doilea război mondial, Genoa a cunoscut un regres vizibil retrogradînd de mai multe ori în divizia B și ajungînd o dată (în campionatul 1970-1971) chiar în divizia C. În momentul de față, Genoa este considerată o echipă de mijlocul clasamentului în prima divizie. Centenarul nu a putut fi sărbătorit cu fastul cuvenit, deoarece la sfîrșitul campionatului trecut echipa a luptat pînă în ultimele etape pentru evitarea retrogradării. Odată cu noile achiziții realizate în această vară, românul Dan Petrescu și olandezul Vink, sperînd într-o creștere de formă a atacantului ceh Skuhravy, conducătorii echipei și-au propus ca în ediția abia începută să atace o "poziție europeană". Ar fi o frumoasă încununare a celor 100 de ani pe care Genoa i-a dăruit fotbalului cu generozitate.

Ion C. TEODOR

"Olympique Marseille e terminată !"

■ *Reacții ale presei internaționale la excluderea lui Olympique Marseille din C.C.E.*

Presa internațională comentează pe larg excluderea de către UEFA a echipei franceze Olympique Marseille din Cupa Campionilor Europeni. Astfel, presa italiană se miră de faptul că această sancțiune este dată de UEFA și nu de Federația Franceză de Fotbal.

"Gazzetta dello Sport" este de acord cu această "decizie curajoasă a UEFA". Pe un fon ironic, editorialistul cotidianuiui sportiv italian scrie: "Dacă această afacere avea loc în Italia, președintele Federației ar fi fost închis sub pază permanentă, primul-ministru ar fi fost trimis la mănăstire, iar președintele Republicii ar fi fost transferat la conducerea unei societăți de clovni!"

În Elveția, ziarul "Tages Anzeiger" din Zürich scrie: "Instanțele internaționale ale fotbalului sînt obișnuite cu manevrele Federației franceze, ori faptele sînt evidente". Presa elvețiană este de părere că "UEFA a pus morala sportivă înaintea intereselor sportive". "UEFA a acționat acolo unde Federația franceză a tergiversat. Este dur dar corect!" "Totul se plătește în viață la un anumit moment" scrie "Le Matin", în timp ce "La Tribune de Geneve" comentează: "Tapie credea că fotbalul, banii și politica pot face un bun menaj. Însă, ca în toate comediile bulevardiere, unul dintre soți este cel înșelat, în această situație aflîndu-se fotbalul". Singurul ziar elvețian cu o părere opusă celorlalte este "Le Journal" din Lausanne, care consemnează: "Fotbalul european condamnă pe Olympique fără dovezi. UEFA și FIFA a aruncat pe O.M. la gunoi ca pe o coajă de banană".

"Olympique este terminat, scrie ziarul german «Express». UEFA a reacționat astfel deoarece Federația franceză nu a luat nici o măsură".

"Franța bulversată de excluderea lui O.M.", notează "El Pais" din Spania. Un comentator de la un post de radio spaniol, Jose Maria Garcia, califică UEFA drept "dictator". "Deciziile Uniunii Europene se plasează adesea deasupra legislației unei țări".

ROMPRES

P.S. Aseară, Federația Franceză de Fotbal a desemnat pe A.S. Monaco drept reprezentantă a Franței în C.C.E., urmînd ca echipa Auxerre să înlocuiască pe Monaco în Cupa UEFA. Totodată, conducerea clubului marseillez a anunțat că va da în judecată UEFA, la un tribunal elvețian. Forul fotbalistic european a dat decizia de excludere a lui O.M. în ciuda rugăminții patronului Bernard Tapie de a amîna hotărîrea cu cîteva zile.

La Flushing Meadow curg surprizele

Courier și Becker și-au făcut bagajele

■ *Steffi Graf și Manuela Fragniere - primele semifinaliste*

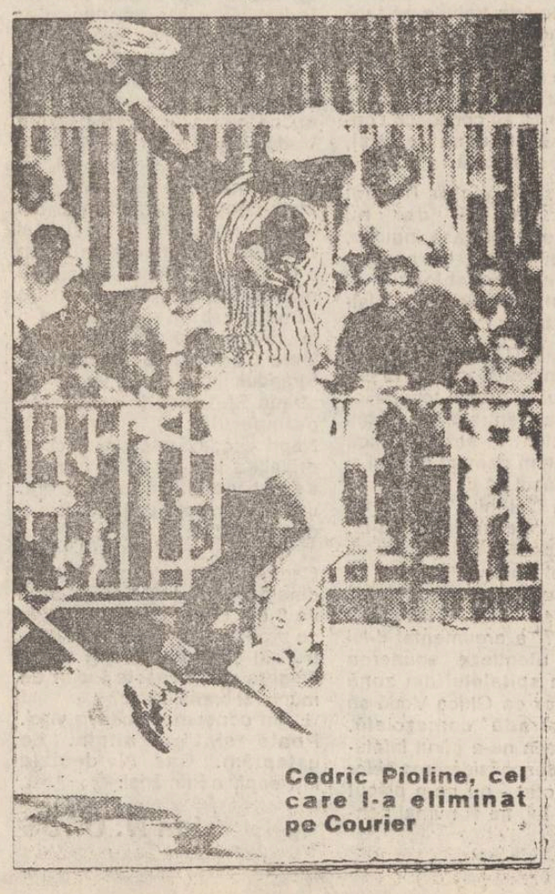

Cedric Pioline, cel care l-a eliminat pe Courier

Turneul internațional de tenis al Statelor Unite, care se desfășoară în aceste zile, la Flushing Meadow, dotat cu premii în valoare de 9,22 milioane dolari a continuat cu faza optimilor de finală în proba de simplu masculin. După Pete Sampras (SUA), Aleksandr Volkov (Rusia), Thomas Muster (Austria) și Michael Chang (SUA), se cunosc și ceilalți patru tenismeni calificați în sferturile de finală. Marea surpriză a acestui turneu plin de surprize a realizat-o francezul Cedric Pioline (una din revelațiile acestui sezon - invitat și la Romanian Tennis Open de la București). Acesta l-a învins pe liderul clasamentului ATP, Jim Courier (SUA) cu 7-5, 6-7, 6-4, 6-4. Un alt rezultat neașteptat a produs suedezul Magnus Larsson: 6-3, 6-3, 3-6, 7-5 cu germanul Boris Becker. Ceilalți doi calificați sînt ucraineanul Andrei Medvedev (6-4, 3-6, 6-1, 7-6 cu olandezul Richard Krajicek) și australianul Wally Masur (3-6, 6-4, 6-3, 6-4 cu compatriotul său Jimmy Morgan).

Se cunosc și primele semifinaliste ale turneului feminin: Steffi Graf (Germania) a învins-o în trei seturi cu 6-2, 5-7, 6-1 pe argentinianca Gabriela Sabatini, iar elvețianca de origine bulgară Manuela Maleeva-Fragniere a dispus de japoneza Kimiko Date cu 7-5, 7-5. Celelalte participante ale penultimului act rezultă din meciurile: Katerina Maleeva (Bulgaria) - Helena Sukova (Cehia) și Arantxa Sanchez (Spania) - Natalia Zvereva (Belarus).

G.I. NICOLAE

La intersecția sportului cu familia

De ce l-a părăsit Isabelle Duchesnay pe Christopher Dean?

Frații Isabelle și Paul Duchesnay sînt o pereche celebră în întreaga Franță. Campioni mondiali în 1991 și vice-campioni olimpici în 1992 la patinaj artistic, ei erau considerați la acea vreme adevărați eroi naționali ai "hexagonului". Întreaga Franță a fost în sărbătoare cînd Isabelle și-a anunțat căsătoria, mai ales că viitorul soț nu era un oarecine: englezul Christopher Dean, ex-campion olimpic în proba de dans (împreună cu Jayne Torvill) în 1984, iar în ultimul timp coregraf al fraților Duchesnay.

Nunta, sărbătorită cu mare fast la un castel din Lyon, anunța un mariaj mai mult decît fericit. Cine a spus însă că rareori căsnicia a două staruri curge ca o apă liniștită a avut dreptate. Drept dovadă, în luna iunie a acestui an, Isabelle și-a părăsit bărbatul, introducînd divorțul!

Toată lumea, în frunte cu ziariștii, a început să caute motive pentru această neașteptată și nefericită decizie. Le era cunoscută tuturor hotărîrea lui Christopher Dean de a se reintoarce în activitatea competițională și de a concura împreună cu Jayne Torvill la J.O. de la Lillehammer, în speranța de a cîștiga al doilea titlu olimpic. Soția sa nu se arătase însă cu nimic împotriva acestei hotărîri, ba promisese chiar să-l ajute în orice chip pentru a cuceri din nou laurii olimpici. Atunci?

"Nemulțumirea mea e de cu totul altă natură, se destăinuie Isabelle. Hotărîsem cu Christopher să lucrăm împreună, el fiind de acord să monteze coregrafia turneului nostru de toamnă pe care îl vom face în Franța. După ce s-a întîlnit la Londra cu Jayne Torvill și au hotărît să participe la J.O. de la Lillehammer, el s-a răzgîndit brusc și a semnat contracte pentru o serie de turnee îndelungate pe perioada a 3 ani, în SUA și Canada. Pe mine nu m-a întrebat nimic. Mi-a spus doar că ar fi de dorit ca fiecare dintre noi să-și urmeze separat propria carieră. Fără explicații. În plus, mi-am dat seama că ține foarte mult la fosta sa parteneră Jayne Torvill și că mariajul nostru în doi tindea să devină un mariaj în trei. Cu toate că n-am iubit niciodată pe cineva cum l-am iubit pe Christopher, am decis că demnitatea mea e mai presus de orice. Divorțul a venit de la sine."

Un cuplu astăzi destrămat: Isabelle și Christopher Dean

Și așa frumoasa poveste de dragoste, care tulburase întreaga Franță, a ajuns la punctul ei final. Ca o dovadă în plus că două mari personalități se înțeleg foarte greu cînd e nevoie să împartă aceeași cameră. **(Ion C. TEODOR)**

Sport can-can

■ *Ali nu are astîmpăr*

Fostul campion mondial de box Cassius Clay (alias Muhammad Ali), deși suferind de boala lui Parkinson, ține cu tot dinadinsul să rămînă în centrul atenției publice. Recent, el a debutat pe scena unui teatru din New York în music-hall-ul "Magic at 4 p.m.", scris special pentru a-l glorifica pe Ali. Deși vocea numai pentru cîntat nu e făcută, spectacolul se bucură de un mare succes, mai ales în rîndul populației de culoare.

■ *Arantxa cere divorțul*

Tenismena spaniolă Arantxa Sanchez Vicario a renunțat la serviciile antrenorului Carlos Kirmayr la numai 6 luni după ce îl angajase. Motivația Arantxei: "Kirmayr s-a transformat într-un dictator. Mă urmărea zi și noapte, ca un detectiv particular, să vadă dacă nu fac ceva greșit. O dată, cînd m-a surprins la 12 noaptea într-o discotecă, era aproape gata să mă bată. La urma urmei, nu mai sînt o fetiță pe care s-o ține cei mari din scurt."

■ *Nu mai jucați golf!*

Golful este considerat de marea majoritate a oamenilor unul din cele mai inofensive și relaxante sporturi. Și totuși, în urma studiului efectuat de o universitate japoneză, golful s-a dovedit a fi de opt ori mai periculos decît înotul sau tenisul și de patru ori mai periculos decît fotbalul și voleiul! Rezultatele au fost obținute pe baza cercetării a 650 de cazuri de moarte subită în timpul practicării unor diferite forme de sport.

■ *Andretti este îngrijorat...*

Pilotul de Formula I Michael Andretti a fost întrebat de un reporter care cursă i-a dat cea mai mare bătaie de cap în actualul campionat. După cîteva secunde de gîndire, Michael a răspuns: "Fără îndoială cea mai mare îngrijorare mi-o provoacă cursele pe care nevastă-mea le face prin magazine cu cartea mea de credit!"

Ion C.

R.A.T.C. Iași

ANUNȚĂ!

că începînd cu data de 8 septembrie 1993 traseul de **autobuz nr. 27** se prelungește, respectînd următorul itinerariu:

Dancu - 2 Băieți - Baza 3 - Podu Roș - - Subpasaj CUG (Bazar) și retur

Traseul de **autobuz nr. 45 barat** nu va mai funcționa pe str. Păcurari ci pe următorul itinerariu:

Cămine T. Vladimirescu - Tg. Cucu - - P-ța M. Eminescu - Universitate - - Rond Grădina Copou și retur

MICA PUBLICITATE

AUTO MOTO

• Vînd Oltcit Club 1990, 45.000 km. Tel. 162461 (12094)

• Vînd Dacia 1310 şi Renault 20, stare ireproşabilă. Tel. 179910, după ora 17,00. (12097)

CASE, TERENURI

• Vînd casă şi teren în Pojorîta (8 km de Cîmpulung Moldovenesc). Tel. 177158. (12096)

VÎNZĂRI

• Vînd var şi peşte viu, non-stop, în orice cantitate, pentru societăţi şi persoane fizice, str. Trei Fîntîni, Şos. Bucium, Tomeşti, lîngă serele Vlădiceni. (11970)

CUMPĂRĂRI

• Cumpăr valută. Tel. 31786.

ÎNCHIRIERI

• Caut apartament 2 camere, complet mobilate, telefon, zona Tăcuşinescu, Tătăraşi, Podu Roş, Centru. Plata în lei, anticipat 4-6 luni. Telefon 144776, orele 10.00-18.00

• Închiriez apartament 2 camere, decomandat, semimobilat, et. 1, telefon, Copou (lîngă Universitate). Plata anticipat pe 1 an, în valută. Tel. 140400.

SCHIMBURI

• Schimb apartament 3 camere confort I, decomandate, Păcurari (berăria nouă), cu apartament 2 camere Copou, centru. Tel. 115995.

• Galaţi, urgent, ultracentral, 2 camere decomandat, gaze, telefon, boxă pentru Iaşi, similar, zonă centrală. Tel. 115271. (12095)

PIERDERI

• Pierdut carnet CEC seria BK.C. 002224733 pe numele Cooperativei Bivolari. Îl declar nul. (12089)

OFERTE SERVICII

• Execut fotografii albnegru şi color cu diverse ocazii. Calitate ireproşabilă. Tel. 144305.

• Filmări video, aparatură Panasonic. Tel. 176290, 116710, 150471. (11871).

LOCURI DE MUNCĂ

• S.C. Crom 2000 S.R.L. angajăm barmaniospătari cu calificare, fete. Tel. 177194.

• Angajăm tîmplari. Condiţii deosebite. Tel. 092-143123. (12090)

• Firmă serioasă angajează tinere prezentabile pentru posturile de barman-chelner. Tel. 177076.

DIVERSE

• Clubul CFR Iaşi primeşte pînă pe 24.09.1993 înscrieri la: croitorie femei, croitorie bărbaţi, stenodactilografie, depanare TV, cinefoto, chitară, acordeon, pian, dans indian. Informaţii la telefon 112090, int. 2004. (11970)

• Şcoala nr. 23 Iaşi organizează concurs pentru clasele a VI-a şi a VII-a, profil sportiv - fotbal, în ziua de 10.09.1993, orele 9,00. Aviz medical obligatoriu. Relaţii la telefon 136598 sau la sediul şcolii din str. Aleea Decebal nr. 10.

• Societatea Comercială NICOL IMPEX S.R.L. Tomeşti Iaşi anunţă mărirea adaosului comercial pînă la 70 %, începînd cu data de 8.10.1993. (12103)

• În atenţia agenţilor economici: S.C. COMPIAŢA S.A. Iaşi anunţă că începînd cu data de 1 iulie 1993, serviciile şi taxele pentru folosinţă platou în pieţele agroalimentare au fost modificate cu taxă pe valoare adăugată. În aceste condiţii, s-au stabilit noile tarife prin aplicarea cotei de 18 % asupra taxei negociate şi cuprinse în contract.

• Caut lucrător saltele. Tel. 110606. (12101)

• Regia Autonomă "Locuinţa" Iaşi, str. Smîrdan nr. 5, invită de urgenţă pe cei care au repartiţii sau precontracte încheiate pînă la 22.VII.1992, să facă dovada cu acte de încadrare în una din următoarele categorii: tineri căsătoriţi care la data contractării au vîrsta de pînă la 30 ani (unul din soţi); invalizi de gradul I şi II; handicapaţi; pentru a beneficia de acordarea subvenţiilor suportate de către stat în vederea realizării locuinţelor din blocurile: D1 şi D2 Independenţei, A. Panu 1A, 901A, 903A, 905A CUG, bloc 590 Păcurari, 8 Poitiers şi H5 Ţigarete, A. Panu 1A1, DA3 Dacia, 7A Lăpuşneanu. Precizăm celor care au repartiţie sau contracte pentru cumpărarea apartamenţelor din blocurile susamintite că nu pot beneficia de împrumuturi în condiţiile H.G. 391 dacă familia din care fac parte mai deţine în proprietate o altă locuinţă.

• S.C.A. BUCIUM S.A. Iaşi, str. Şos. Bucium nr. 53, începînd cu data de 1.10.1993 va practica conform HG 206/1993 următoarele cote de adaos comercial: 30 la sută pentru vînzările engros; 50 la sută pentru vînzările cu amănuntul. (12102)

FELICITĂRI

• Maria, Milica şi Gabriela urează doamnei Ana Dobre un călduros "La Mulţi Ani", sănătate şi fericire cu ocazia zilei onomastice.

• Alexandru - soţ, Liviu, Gabriela şi Sănducu - copii, urează dragei lor Ana Pisaltu multă sănătate, fericire şi un călduros "La mulţi ani".

• În taina nopţii te-ai născut, şi-n zori de ziuă te-ai zbătut, tu n-ai ştiut că-n astă lume, vei înfrunta rele şi bune. Cînd 21 ani s-au dus la fundul mării, primeşte un sincer "La mulţi ani" de la mine. Pentru Mirela Perju din partea părinţilor şi a surioarei Iulia. (12091)

MATRIMONIALE

• Italian, patron office import-export diamante, pietre preţioase şi aur, absolut singur înăuntrul sufletului, necăsătorit, stare materială foarte bună, 48 ani, cu spiritul încă tînăr, prezentabil, de o fidelitate absolută, nebăutor, nefumător, maximă seriozitate, caut exclusiv domnişoară/ doamnă tînără, frumoasă, afectuoasă, 20/35 ani, chiar şi divorţată, interesată de cunoaşterea mea doar în scopul unei căsătorii din dragoste. Scrieţimi, ataşînd o fotografie. Adresa mea: Camerin Giorgio, Via San Salvatore 38/F, Valenza (AL), Italia, tel. 0131/953117. NB. Telefonare non serve, non voglio/Scrievete-mi tassativamente in italiano, non importa errori, per foto intendo faccia, fronte e profilo, intera persona, in piedi, fronte e profilo, la descrizione deve esser dettagliata piu'possibile, e'inutile scrivere senza i requisiti richiesti, la lettera verra'cestinata. Se dopo i tempi tecnici postali non ricevete riposta, la riposta vi e'gia stata data e'negativa non solecitate grazie. Tutto si fara'per corrispondeza fino alla mia decisione d'incontro.

DECESE

✝ **Veronica - soţie, Viorel - fiu, regretă moartea fulgerătoare a celui care a fost un bun soţ şi tată, ing. GHEORGHE FAUR. Înmormîntarea va avea loc joi, 9.09.1993, la ora 13,00. Corpul neînsufleţit va fi condus pe ultimul drum de la Moara 1 Mai, bl. 540 (deasupra Magazinului Auto-Moto) spre cimitirul Sf. Treime. Dumnezeu să-i ierte.**

✝ **Soţia, mama, fraţii şi nepoţii anunţă cu durere trecerea în nefiinţă a celui care a fost PRICOP IOAN (Loz). Înmormîntarea joi, în satul Hărpăşeşti. Dumnezeu să-l ierte. (12098)**

✝ **Lenuş - soţie, Dragoş şi Ilona - copii cu mare durere în suflet anunţă moartea fulgerătoare a celui care a fost tată şi soţ MIRON N. NECULAI (Mironel). Rămîi veşnic în amintirea sufletelor noastre, tu care ne-ai iubit pe toţi. (12104)**

✝ **Cu nespusă durere, Viorica - fiică, Răzvan şi Eugenia - nepoţi, Răzvana şi Raluca - strănepoate, Puica - noră, anunţă pierderea bunei şi iubitei, înţeleptei şi nepreţuitei lor mame, bunici şi străbunici ELISABETA DĂNULESCU, 93 ani. Slujba de înmormîntare va avea loc joi, 9 septembrie 1993, ora 13,00, la biserica "40 de Sfinţi". Corpul neînsufleţit este depus la domiciliu, str. Berthelot nr. 3 Iaşi. (12100)**

CONDOLEANŢE

• Colectivul firmei PROTGUARD transmite sincere condoleanţe colegilor Rica şi Puiu Atasiei pentru pierderea suferită prin decesul tatălui.

• Familia Bacinschi este alături de Miron Elena în grelele momente pricinuite de moartea soţului NECULAI MIRON. Sincere condoleanţe familiei îndoliate.

• Colectivul R.A.T.C. Iaşi regretă dispariţia prematură a distinsului coleg, ing. FAUR GHEROGHE, şi transmite sincere condoleanţe familiei îndoliate.

• Cu nemărginită durere în suflet, colegii de la R.A.T.C. Iaşi, Cozma Mitică şi Liviu Rusu anunţă decesul scumpului lor prieten şi părinte, ing. GHEORGHE FAUR. Lacrimi şi flori pe tristul lui mormînt.

• Familiile Bucu, Sofian şi Cănănău transmit condoleanţe familiei Faur şi regrete pentru dispariţia lui nea Gicuţă, pentru care am avut o stimă deosebită. Cei care au jucat fotbal nu-l vor uita niciodată.

• Familia Şova Ion transmite condoleanţe soţiei şi copiilor pentru decesul celui care a fost un om deosebit şi minunat, VASILE RUSU. (907859)

• Colectivul Secţiei Reparaţii CET II Holboca, aduce un ultim omagiu colaboratorilor RUSU VASILE şi MIRON NICOLAE. Sincere condoleanţe familiilor îndoliate. (12092)

• Cu nemărginită durere sufletească, moşii şi mătuşele regretă moartea fulgerătoare a nepotului MIRON N. NECULAI (Mironel). Nu te vom uita niciodată. Lacrimi şi flori pe tristul tău mormînt. (12104)

• Personalul TESA din cadrul F.E. Iaşi transmite sincere condoleanţe familiilor îndoliate a celor care au fost buni colegi RUSU VASILE şi MIRON NECULAI. (12105)

• Colectivul Atelierului Chimic CET II Holboca, profund impresionaţi de moartea fulgerătoare a colegilor ing. RUSU VASILE şi mst. MIRON NECULAI, transmite sincere condoleanţe şi este alături de familiile îndoliate. Nu-i vom uita niciodată. Dumnezeu să le odihnească sufletele în pace. (12107)

• Colectivul Serviciului Aprovizionare RATC Iaşi regretă profund pierderea bunului coleg ing. FAUR GHEORGHE şi este alături de familia îndoliată, transmiţîndu-i sincere condoleanţe.

• Colectivul Serviciilor Buget-Contabilitate din cadrul Consiliului Judeţean transmite sincere condoleanţe d-lui director Brăilean Tiberiu pentru pierderea suferită.

COMEMORĂRI

• In memoriam celui care a fost şi rămîne pentru noi profesor MITICĂ CROITORU. Să-ntindem mîna./ În degete vor înflori tei./ O lacrimă sărutînd ţărîna vor lăsa ateii./Timpul, vai, nu-ţi va şterge urma, Prof. Ilarion Cernaut. (12106)

DULCEAŢĂ ... ACRĂ!

·	1	2	3	4	5	6	7	8	9	10
1							■			
2										
3		■				■				■
4			■						■	
5				■						
6					■			■		
7						■				
8		■			■			■		
9	■								■	
10										

ORIZONTAL: 1) Frumuseţea ... soartei (masc.) • Podoaba frunţii. 2) Frumuseţea ...urîtelor. 3) Iubitul străbunicii • Tăria inimii! 4) Începutul ezitărilor! • Ascunsele sufletelor. 5) Neostoita ciondăneală • Micile banchete (sg.). 6) Inima minorului! • Interiorul lăzii! • Pletele ... soacrei (masc.sg.). 7) Minorul înşelat • Partenera MAMAIEI. 8) Epilogul poveştilor! • Chemarea prietenei • Tăinuiţii doamnelor (sg.). 9) Alesele puterii. 10) Rivala frumoaselor.

VERTICAL: 1) Neîmplinita june. 2) Carne doabolică! • Dulcea vrăjitoare • Dezlănţuirea dorinţelor. 3) Electrocărdiogramă simplificată! • Muşcătoarea guriţă (masc.). 4) Solicitarea asistenţei • Căscatul gurii (inf.). 5) Pierderea minţii (inf). • Puternicul înşelat • Descreieratul nebun! 6) Topul periferiilor! • Taverna păcatelor • Pretendentul ... numelui. 7) Nugamestecată! • Revanşa ... vorbăreţelor (sic!). 8) Visul fecioarelor • Femei ... necelebre (sg.). 9) Alternativa alesului • In tangibila zeiţă. 10) Începutul declaraţiilor • Prezenţa ... lipsei.

Dicţionari: INO; ECQ; UANQ.

Eugen DEUTSCH

Soluţia careului PRAFURI, publicat miercuri, 8.09.1993: SFARIMAT; U; ARUNCA; TC; NIMIC; MORI; ANANAS; ROS; MATELOT; M; ORA; TRIMBE; LE; NAT; HAP; U; UI; ASA; A; RISNITA; IT; IROSI; TINA

Capital
Săptămînal Economic financiar

Compania de Publicitate NORD-EST

CERTIFICATE DE PROPRIETATE

• Cît valorează un carnet?
• Care sînt drepturile deţinătorilor?
• Situaţia vînzărilor de carnete în luna august.
• Preţul cu care se vinde un carnet în acest moment.
• Cum se pot cumpăra şi cum se pot vinde carnete cu certificate.

Toate aceste informaţii le găsiţi în ultimul număr din săptămînalul

Capital
Săptămînal Economic financiar

Revista poate fi găsită la chioşcuri şi la toţi difuzorii particulari.

CUMPĂRAŢI CAPITAL ASTĂZI!

PANGRAN S.A.
S.C.
ofertă specială

Joi, 2 septembrie 1993, a început vînzarea sortimentelor de:
PASTE • BISCUIŢI • STICKSURI • COVRIGEI
en gros - adaos comercial 0%
dintr-un depozit special amenajat la sediul societăţii.
Produsele sînt ambalate în cutii de carton.
Deservire promptă cu plata în numerar.

TELEFOANE UTILE

• SALVARE: 961
• POMPIERI: 981
• POLIŢIE: Inspectoratul Judeţean - 146666, 140020, 146840; Municipiu - 146850; Serviciul Circulaţie - 140070.
• AGENŢIA CFR: 147673
• INFORMAŢII GARĂ: 146333
• AUTOGARĂ: 146587
• AGENŢIA TAROM: 115239
• INFORMAŢII AEROPORT: 178126
• STAŢII PECO: Baş Ceauş - 76865; Aurel Vlaicu - 175812; Bucium - 132891; Crişan 112182; Păcurari 164142; Sărărie 147480.
• DISPECERATE: RA Gaz-Metan - 141737; RA Apă-Canal 142451; Renel - 147070, deranjamente - 147070; Termoficare - 141956; RA Locuinţa - 112434; Telefoane - Deranjamente - 921; Protecţia mediului - 147010.
• GARDA FINANCIARĂ: 112851, 112427
• ADMINISTRAŢIA FINANCIARĂ: 143030
• NOTARIAT: 147574
• TRIBUNAL: 146300
• PROCURATURĂ: 146630
• CAMERA DE COMERŢ: 117757
• CENTRUL MILITAR JUDEŢEAN: 146370
• HOTELURI: Moldova - 142225; Traian - 143330; Unirea - 142110; Sport - 137817.
• POLICLINICA CU PLATĂ: triaj informaţii -117244.
• OFICIUL JUDEŢEAN PENTRU PROTECŢIA CONSUMATORILOR: 145392

EDITOR
Nord-Est s.r.l.
Str. Smîrdan nr. 5
Tel. 17.25.57 (centrala)
Fax 14.45.77

Preşedinte
Alexandru LĂZESCU

Vicepreşedinţi
Florin ZAMFIRESCU
Cezar CALUSCHI

Director executiv
Gabriel RUSU

Monitorul
Monitorul expres
Str. Smîrdan nr. 5
Tel. 17.25.57 (centrala)
Fax 14.45.77
Director onorific: AUREL LEON

DAN RADU
redactor şef

OVIDIU ŞIMONCA
redactor şef adjunct

TUDOR AGAVRILOAEI
secretar general de redacţie

EVENIMENT: TONI HRIŢAC (şef secţie), Mihaela Cănănău, Dan Fodor, Cristian Hanganu, Dumitru Hariga, Dragoş Huţanu, Silviu Labeş, Cristina Leca, Cristian Medeleanu, Sorin Simon, Adina Scutelnicu, Ovidiu Scutelnicu, Sandel Tacu.

FOTOREPORTER: Constantin Plop

POLITIC: Radu Meşniţă, Lucian Postu, Cristian Racu

ECONOMIE: COSTEL STROESCU, Mihaela Brezeanu, Alin Tocan.

REPORTERI SPECIALI: Vasile Cojocariu, Dorin Popa

SPORT: G.I.NICOLAE, Leonard Cănănău, G. Anghel, Victor Grădinariu, I.C. Teodor

REDACTOR DE SERVICIU: Ion N. Oprea

GRAFICĂ: Lucian Amarii, Daniel Melinte

RECLAMĂ-PUBLICITATE: Maria Vornicu

CULEGERE-TEHNOREDACTARE COMPUTERIZATĂ: Cornelia Agavriloaei, Cerasela Cirimpei, Petronela Macovei, Florin Pavel, Liliana Signeanu, Mihaela Spineanu.

SECRETARIAT: Daniela Gongescu, Gabriela Pisaltu.

RADIO Nord-Est
70,76 MHz
Bd. Copou 19;
Tel. 145530; fax 146363

DIRECTOR DE PROGRAME: Cristina Popescu
DIRECTOR DE PRODUCŢIE: Livia Susanu

NORD-EST PRESS
- Agenţie de ştiri -
Str. Smîrdan 5;
Tel. 144776; fax 14.45.77
EDITOR
Mona Dîrţu
Redactor: Dana Scripcă

Compania de publicitate NORD-EST
Membru I.A.A. (International Advertising Association)

Birouri: - str. Smirdan nr. 5, tel. 17.25.57 (centrala), fax. 14.45.77 sau - Casa Modei et. 1 str. Ştefan cel Mare şi Sfînt

SECRETAR EXECUTIV
Cristina Lozneanu

ABONAMENTELE se pot face la orice oficiu poştal din ţară.
MONITORUL figurează în Catalogul Presei interne la poziţia 838.

Tiparul executat la S.C. DOSOFTEI S.A. Iaşi

Un reportaj de senzaţie despre organizaţiile tuturor huliganilor din Iaşi: şpringari, hoţi de buzunare, peşti, hoţi de maşini, tîlhari, cerşetori prefăcuţi. În acest număr episodul trei

Viaţa secretă a Mafiei declasaţilor din Iaşi

Timp de cîteva săptămîni m-am "învîrtit" în lumea interlopă a laşului, încercînd să aflu cît mai multe despre ea. "România a căzut în «plasa» ziariştilor", spunea, mai în glumă, mai în serios, un bun prieten. Totuşi, dacă un ziarist reuşeşte să prindă un fir, ei bine, începînd din acea clipă, viaţa lui stă agăţată de acel fir. Nimic nu-l va putea apăra, nici o lege din lume, nici măcar bietul pseudonim. De aceea vă vom prezenta, pur şi simplu, faptele, fără a folosi nume sau porecle.

■ Prostituţia - un business de proporţii

La noi, pe malurile Bahluiului, există prostituţie? Poliţia răspunde tranşant: "Da!". Astăzi, libertatea dobîndită în decembrie '89 le face pe tot mai multe "întreprinzătoare" să se manifeste cu o lipsă de jenă sfidătoare. Există, firește, numeroase explicaţii ale acestui fapt. Nu sînt un pudibond; dar pînă şi în prostituţie este nevoie de un pic de discreţie, de pudoare, de un dram de demnitate. Măcar pînă ajungi între patru pereţi. În alte ţări, profesioniştele genului au demnitate, ţinută, stil - în toate privinţele; la noi însă... Fie în barurile hotelelor ieşene, fie pe terasă la "Select" sau "Corso", priviţi cu atenţie în jur. Le veţi ghici uşor pe femeile "uşoare", vîrsta se lasă greu ghicită.

Am intrat în anturajul prostituatelor cu ajutorul unui "prieten" de ghindă "hachiaram" (în limba ţigănească - priceput, n.r.). Prima "fată" care mi-a fost prezentată era să mă lase cu reportajul în aer. Zicea că are doar 18 ani şi fumează numai Kent. Părea blazată şi ţinea să şocheze mergînd drept la ţintă. "Ai «cambuză» (cameră - n.r.)? Că eu stau cu bătrînii" - mă confunda cu un posibil client. La întrebarea mea prostească dacă ei (părinţii) ştiu ce face, răspunsul a fost pe măsură. "Ce... mă-tii vrei? Mă vrei sau ai chef de parole?" Vorbea monocord, fără să mă privească, cu ochii ţintă la trecători. Îi cîntărea pe posibilii clienţi, radiografiindule buzunarele. "Treizeci de tone pe noapte, tot tacîmul". Surprins, n-am apucat să bîigui "nimic" şi, după un "pai" din vîrful buzelor, am rămas admirîndu-i "francheţea" şi unduirea.

Cei de "ghindă", de lîngă mine, mi-a trîntit un "odilo" (prost, nebun - n.r.), după care şi-a mai comandat un rom dublu.

Salvarea mea a venit din partea veteranei. S-a prezentat cu numele de artistă, a ţinut să precizeze. "Mi-am făcut plinul pe azi. Vreau să mă distrez. Dar o şampanie tot accept de la voi, că-mi sînteţi simpatici!" După sosirea şampaniei, ne-a explicat că e nemulţumită de prestaţia unui "babuin", i-a sustras o "mititică" sumă de bani, valută şi autohtoni, lăsîndu-l făcînd "nănic". La a doua sticlă de şampanie, printre o gîrîială şi un fum evacuat pe nări, veterana a devenit limbută.

"Legalizarea prostituţiei? Eşti copil? Doamne fereşte! Acum eu stabilesc preţul şi orele de lucru. Aşa, la stat, cu tarif unic, să fiu obligată s-o fac şi cu cine nu-mi place? Eu sînt sufletistă: să mă întrebe tata: unde lucrezi? Şi eu să-i dau adresa sau, întîmplător, să mă trezesc cu ei pe mine..." Aici are dreptate.

Spuneam ceva mai înainte de ţinută, limbaj; capitole la care "fetele" noastre sînt repetente. Ei bine, pînă şi la preţ unele dintre ele sînt repetente. Poate se întîmplă aşa şi pentru că ale noastre îşi scot pîrleala din hoţii. "Peştele" le protejează de concurenţă, dar tot cu ei se aranjează şi "gaura", "tunul" pe care urmează să-l dea după consumarea plăcerii. "Tunul" se dă la tipi cu "cambuză" (burlaci, soţi cu "soaţe" în concediu sau la ţară), dornici de "ghiduşii". Există două modalităţi (cel puţin despre cele două am aflat eu) de "ţăpuire". Fie folosirea unui narcotic introdus în "pileală", fie "amprentarea" cheii. În primul caz este mai periculos căci, după "găzduire", te poţi trezi acostat de un "caraliu" (poliţist - n.r.) curios, care să-ţi "răvăşească" bagajele. De obicei, "ochii caută" bani, bijuterii din aur şi "ţoale mai acătării". Dar nu-s neglijate nici "muzicuţele" (aparatura electronică - n.r.) şi nici, dacă există, "negresele" (butoiaşele - n.r.). **(va urma)**

Vlad PETROVANU

ROMGAZ a redus consumul de gaz metan unităţilor care au datorii mari

Victor Ştefura, director general la filiala "ROMGAZ"- Iaşi, ne-a declarat că se va reduce consumul de gaz metan cu 10%, la unităţile cu datorii mai mari de 1milion lei către filiala "ROMGAZ"- Iaşi. Principalele unităţi din judeţul Iaşi la care se va reduce consumul de gaz metan sînt: C.E.T. - Iaşi (1milion lei datorie); Rajac Paşcani (50 milioane lei datorii), Nicolina S.A. (20 milioane lei), Terom S.A. (10 milioane lei) etc. Dorin Ivana, director comercial la C.E.T. - Iaşi, ne-a declarat că reducerea cotei de gaz metan va duce la creşterea consumului de păcură din rezerva pentru iarnă. "Chiar dacă ROMGAZ-ul ne-a redus cota de gaz metan cu 10%, furnizarea agentului termic către populaţie nu va fi întreruptă", ne-a declarat la sfîrşitul discuţiilor domnul Dorin Ivana.

Sandu Tacu

Cultele ortodox şi romano-catolic din Iaşi se interesează de soarta copiilor necăjiţi

■ ajutoarele sînt complet dezinteresate cu singura condiţie ca aceşti copii să fie învăţaţi să se roage bunului Dumnezeu

Cultele creştine ortodox şi romano-catolic din Iaşi, deşi o fac foarte discret, se implică major în ajutorarea unor suflete cărora soarta nu le-a fost prea îngăduitoare.

În afară de ajutoare materiale constante acordate unor credincioşi necăjiţi sau unor familii sărace cu mulţi copii, Biserica Ortodoxă a iniţiat de curînd o acţiune creştinească în ceea ce priveşte copiii din leagănele ieşene, precum şi pe cei handicapaţi, aflaţi în evidenţa Laboratorului de sănătate mintală.

Tineri studenţi ai Facultăţii de Teologie au sarcina de a vizita lunar copiii aflaţi în aceste instituţii. Ei le oferă mici cadouri, dulciuri şi îi scot la plimbare în oraş, prin parcuri, de regulă la sfîrşitul săptămînii. De asemeni, studenţii organizează excursii, grupurile de copii avînd ocazia să viziteze împrejurimile laşului unde se află mănăstiri sau lăcaşe de cult. În timpul acestor deplasări, copiilor li se vorbeşte despre Dumnezeu şi sînt învăţaţi cîntece religioase şi rugăciuni.

În Iaşi există, de asemeni, şi o misiune a Ordinului Cavalerilor de Malta, care împreună cu preoţi ai Bisericii Catolice se interesează de copiii handicapaţi păstraţi în sînul familiilor lor. S-au întocmit, despre aceste familii, documentaţii în vederea sprijinirii lor materiale şi se pregăteşte o donaţie pentru construirea unei micro-grădiniţe.

Singura dorinţă a preoţilor, care fac aceste eforturi de ajutorare a copiilor, este ca ei să fie crescuţi în spirit creştin şi de a fi învăţaţi să se roage bunului Dumnezeu.

Silviu LAŞEŞ

Lupta cu falimentul

TEXTILA a ieşit din criză

Preluată de noua echipă de conducere la începutul lunii aprilie 1993 cu datorii de peste 400 milioane lei şi perspective minime de supravieţuire, S.C. TEXTILA S.A. a reuşit în aceste cinci luni ieşirea din criză.

Conform declaraţiei directorului general al societăţii TEXTILA S.A., ing. Grigore Butnaru, revigorarea activităţii acestei întreprinderi a fost posibilă prin aplicarea unei strategii adecvate cerinţelor economiei de piaţă şi prin restructurarea producţiei, punîndu-se accent pe fabricarea produselor rentabile.

Grigore Butnaru a mai adăugat că unul din factorii cei mai importanţi care contribuie la asigurarea continuităţii producţiei este aprovizionarea constantă cu materii prime de calitate.

În acest sens, am fost informaţi că societatea a contractat recent un credit de 200 milioane lei de la Banca Comercială Iaşi în vederea achiziţionării a 600 tone iută din import, necesară în procesul de fabricaţie.

Mihaela BREZEANU

Talciocul este cel mai murdar loc din oraş

Talciocul, mutat printr-o iniţiativă a Primăriei, la poalele dealului Galata, lîngă stadionul "Constructorul", arată că o "ţară a nimănui". În spaţiul amenajat iniţial, unde ar fi trebuit să se desfăşoare activitatea, nu sînt nici 20% cîntre cei care vînd. Restul au împînzit toată zona înconjurătoare, într-un amestec de cai, căruţe, maşini, vaci, praf, gunoaie şi alte duhori care atestă că nici unul dintre salariaţii Primăriei care răspund de pieţele ieşene nu l-au văzut decît din fuga maşinii. Îi invităm pe aceşti domni să vadă nu numai ce se vinde, dar mai ales cum şi unde se vinde. Sîntem singuri că vom contribui pe această cale la creşterea bugetului Primăriei pe seama amenzilor care ar trebui aplicate în zonă.

Mihaela POPOVICI

Furt de ţigări în valoare de jumătate de milion

Organele de Poliţie au depistat-o pe Maria Martinică de 38 de ani, care a sustras în perioada februarie - august ţigări în valoare de aproape 500.000 lei din incinta Fabricii de Ţigarete Iaşi. Maria Martinică a fost ajutată de Petrea Finu care a fost şi el arestat împreună cu autoarea directă a furturilor, fiind acuzat că a tăinuit în mod repetat faptul că din Fabrica de Ţigarete Iaşi se sustrăgeau cantităţi importante de ţigări.

O.Scutelnicu

RADIO NORD-EST
Tel 14.55.30 ,14.24.46; fax 14.63.63
DE LUNI PÎNĂ VINERI
15[40] - Info Sport
16[45] - Financiarul
17[10] - Punctul pe i
SÎMBĂTA
15[30] Top N ,Top Nervos
Luni-Vineri 12[30] -17[30]
Sîmbătă 14[30] -17[30]
Duminică 23[30] -04[30]

CARNETUL ZILEI

MIERCURI, 8 septembrie 1993

Sf. Părinţi Ioachim şi Ana; Sf. Mc. Severian

VREMEA

Vremea va continua să se încălzească. Cerul va fi variabil. Cu totul izolat, spre seară, sînt posibile ploi slabe. Vîntul va sufla slab la moderat din vest sud-vest. Valorile minime vor oscila între 6 şi 10 grade, iar cele maxime între 21 şi 24 grade. Izolat, dimineaţa, posibil ceaţă. **(Mihaela GÎRŢU - Centrul de Prevedere a Vremii Bacău)**

TV BUCUREŞTI

TVR 1 7,00 TVM. Telematinal • 10,00 TVR Iaşi • 11,00 TVR Cluj-Napoca • 12,00 Film serial: Maguy (11) • 13,00 Ecran de vacanţă • 13,35 Desene animate • 14,00 Actualităţi • 15,00 Album de vacanţă • 15,45 Cursuri de limbi străine (engleză-începători) • 16,00 Actualităţi • 16,05 Repere moldave • 16,35 Repere transilvane • 17,05 Magazin cinematografic • 18,05 Tele-discul muzicii populare • 18,30 Reflecţii rutiere • 18,50 Baschet masculin: Universitatea Cluj-RTI Minsk, în campionatul european al cluburilor (repr.II) • 19,30 Desene animate • 20,00 Actualităţi • 20,35 Rosturi, rostiri • 20,40 Sport • 20,45 Film serial: Dallas (265) • 21,45 Memorialul durerii • 23,15 Actualităţi • 23,30 Itinerare spirituale.

TVR 2 16,00 Actualităţi • 16,05 Bijuterii muzicale • 16,30 Desene animate • 17,00 Tradiţii • 17,30 O viaţă pentru o idee • 18,00 Baschet: Universitatea Cluj-RTI Minsk (repr.I) • 18,30 Film serial: Oshin (3) • 19,00 Emisiune în limba germană • 20,00 Actualităţi • 20,35 Divertisment internaţional • 21,00 Festivaluri pe meridiane • 21,30 TVM. Mesager • 22,00 TV5 Europe • 22,30 Studioul incomod • 23,30 Stadion.

TV SATELIT

FILME ARTISTICE: 10.50 - "Gentlemanul perfect", poliţist, SUA 1977, PRO 7, cu Lauren Bacall • 21.15 - "Doi călăreţi", western, SUA 1960, PRO 7, cu James Stewart, regia John Ford • 00.15 - "Fetele din Ibiza", erotic, Germania-Franţa 1980, RTL 1 • 01.20 - "1900-Novecento", război, coproducţie Germania-Italia-Franţa 1975, ARD 1, cu Robert de Niro, Burt Lancaster, Gerard Depardieu, Stephan Sandrelli, regia Bertolucci • 01.45 - "Dulci păcate", erotic, partea a doua, VOX.

SPORT: 17.00 - Cătărare liberă, Bulgaria, EUROSPORT • 01.30 - Curse de camioane, DSF

RADIO IAŞI

6.00 Dimineţile noastre • 8.00 Buletin de ştiri • 8.10 Din înregistrările interpreţilor de muzică populară • 8.30 Columna • 9.00 Radiosfera • 12.00 Buletin de ştiri • 12.30 Muzică uşoară la cerere • 13.00 Radiojurnal • 13.20 Vetre folclorice • 14.00 Compact disc • 15.00 Convorbiri literare • 15.30 Program primit de la Deutsche Welle • 16.00 Radiojurnal • 16.15 Radiograme • 18.00 Corespondenţa radio - muzică populară • 19.00 Ştirile serii • 19.10 Corespondenţa radio - muzică populară • 19.50 Teatru la microfon • 20.45 Piese clasice în ritmuri moderne • 21.00 Evenimentele zilei • 21.20 Galaxia rock.

RADIO NORD-EST 70,76 MHz

12.30 Dialog muzical Pop - Rock (13.00; 14.00; 15,00 Ştiri) 15.10 Magazin Nord- Est din cuprins: muzică, ştiri, reportaje Financiarul, Infosport, Punctul pe I (17,10)

RADIO VOX T 70,76 MHz

Program 0 - 12.30.00, 17,30 - 24,00 (6 - 6,30, 18 - 18,30 - transmisiuni ale programului BBC în limba română;

CINEMATOGRAFE

• **"Victoria"** Iaşi (Telefon: 112502) - 3-9.IX. 1993, orele : 9, 11, 13, 15, 17, 19. **"Pasagerul 57".** Producţie SUA, 1992. Thriller poliţist - premieră.

• **"Republica"** (Telefon: 114327) - 3-9.IX.1993, orele: 9, 11, 13, 15, 17, 19. **"Contact mortal".** Producţie Hong Kong, 1990. Comedie poliţistă - premieră. Sala Mică 3-9.IX.1993, orele: 10, 12, 14, 16, 18, 20. Program de videotecă.

• **"Copou"** (Telefon: 145738) - 3-9.IX.1993, orele: 9; 11,30; 14; 16,30, 19. **"Bătălie disperată 2".** Producţie SUA, 1990. Thriller poliţist.

• **"Dacia"** (Telefon: 164740) - 3-9.IX.1993, orele: 9, 11, 13, 15, 17, 19. **"Hudson Hawk".** Producţie SUA, 1991. Comedie poliţistă.

• **"Tineretului"** (Telefon: 117178) - 3-9.IX.1993, orele: 9; 11,30; 14; 16,30; 19. **Bătălie disperată 1".** Producţie SUA, 1988. Thriller poliţist.

1.350.000
Acesta este numărul de clienţi din Moldova pe care Compania noastră îi poate convinge să încerce ofertele dumneavoastră !
© N-E Advertising 1993
Compania de publicitate NORD-EST
IAŞI str. Smirdan nr. 5, tel. 098/17.25.57 (centrala), fax. 098/14.45.77

Începînd de ieri, cotidianul nostru a lansat rubrica

Poşta horoscop

Persoanele care doresc să afle mai multe informaţii privind zodia în care s-au născut pot să scrie pe adresa redacţiei noastre, specificînd pe plic "pentru POŞTA HOROSCOP"

HOROSCOP

BERBEC (21 mar. - 20 apr.): Realizaţi tranzitul între ceva vechi şi ceva nou cu preţul unor sacrificii financiare şi plătind preţul izolării.

TAUR (21 apr. - 20 mai): Veţi definitiva un mare proiect personal iar calităţile dumneavoastră personale vor provoca răsturnări pozitive ale situaţiei.

GEMENI (21 mai - 21 iunie): Aveţi în vedere definitivarea unor dificile activităţi socio-profesionale, de a căror rezolvare depinde prestigiul dumneavoastră. Capacitatea dumneavoastră de adaptare este greu încercată în rezolvarea acestor probleme.

RAC (22 iun. - 22 iul.): Capacitatea de creaţie e maximă. Veţi depăşi cu succes o situaţie limită ivită la serviciu. Azi sînteţi capabil de o analiză extrem de fină, aşa că nu vă sfiiţi să vă expuneţi punctul de vedere.

LEU (23 iul. - 22 aug.): Tensiunile din ultimele zile vor fi depăşite prin eforturi mari, însă soluţionarea problemelor personale şi publice vă va aduce liniştea sufletească de care aveţi atîta nevoie.

FECIOARĂ (23 aug. - 22 sep.): O zi plată, liniştită din toate unghiurile, în care nu se va întîmpla nimic neaşteptat. Uşoarele polemici şi studiul vă vor stimula starea de spirit.

BALANŢĂ (23 sep. - 22 oct.): O perioadă de maximă solicitare nervoasă cauzată de rigiditatea muncii de rutină, însă nu este recomandabilă începerea unor activităţi noi.

SCORPION (23 oct. - 21 nov.): Vă preocupă relansarea dumneavoastră pe plan social, succesul este posibil datorită unei conjuncturi favorabile. În familie, nu uitaţi că armonia se realizează prin fantezie şi loialitate.

SĂGETĂTOR (22 nov. - 21 dec.): Dedicaţi-vă exclusiv vieţii particulare: familiei şi sufletului dumneavoastră. Azi este ziua nostalgiei, meditaţiei şi hipersensibilităţii.

CAPRICORN (22 dec. - 19 ian.): Vă risipiţi energia în diverse activităţi de interes public. Evitaţi superficialitatea, indecizia, anturajul şi sentimentalismul.

VĂRSĂTOR (20 ian. - 18 febr.): Consolidarea activităţilor deja începute vă oboseşte prin monotonie, meticulozitate, atenţie constantă şi, mai ales, program fix, însă nu este cazul să renunţaţi.

PEŞTI (19 feb. - 20 mart.): Veţi demara un proiect de mare anvergură. Debordaţi de energie şi acţionaţi eficient, după o strategie realistă, iar... toată lumea e a dumneavoastră!

LEGENDA:
- o zi excelentă
- o zi bună
- nu vă merge grozav
- mai bine nu încercaţi nimic important

BIBLIOTECA CENTRALĂ UNIVERSITARĂ „M. EMINESCU" IAȘI

Jocurile de întrajutorare au ucis un om

George Cîrlig, președintele asociației celor păgubiți de sistemele de întrajutorare din Iași, a murit ieri, în urma unui infarct

Ieri, în jurul orelor 11,00, președintele Asociației de Sprijin a Sistemului de Întrajutorare Socială Iași, dl. George Cîrlig, a suferit un infarct miocardic în fața Prefecturii din Iași. Transportat de urgență la Spital, George Cîrlig a decedat cîteva minute mai tîrziu. Președintele A.S.S.I.S. se deplasa spre Prefectură unde urma să se întîlnească la orele 13,00 cu mai mulți membri ai organizației. Această asociație grupează pe cetățenii Iașului care au pierdut imense sume de bani la jocurile de întrajutorare "Fulger-Meridian", "Cronos", "Romprosper" și "Class" și și-a propus, conform declarațiilor vicepreședintelui Ion Vranciu, demascarea corupției care a patronat aceste jocuri și recuperarea integrală a banilor pierduți. Membrii și sprijinitorii asociației se cifrează conform aceleiași declarații, la aproximativ 30.000 de persoane. Ieri, la orele 13,00, reprezentanții acestora urmau să se întîlnească, pentru a analiza stadiul în care se află procesul intentat patronilor firmelor de întrajutorare amintite. George Cîrlig a venit la Prefectură cu mașina personală Dacia 1300. Conform declarațiilor unor martori, George Cîrlig și-a închis și asigurat mașina, după care a survenit infarctul miocardic, prăbușindu-se pe esplanada din fața Prefecturii. Persoane din familia d-lui Cîrlig ne-au declarat că decedatul a mai avut un infarct miocardic, din acest motiv fiind internat săptămîna trecută în spital. Dl. Radu Cîrlig, fiul decedatului, ne-a precizat că principala cauză a nefericitului eveniment o constituie stresul și amărăciunea provocată de rezultatele dezastruoase ale jocurilor de întrajutorare ieșene.

George Cîrlig, în vîrstă de 61 de ani, a lucrat mulți ani ca șef de producție la postul de Radioteleviziune Iași fiind cunoscut ca o persoană deosebit de altruistă.

Toni HRIȚAC

VINERI, 10 septembrie 1993 Anul III, Nr. 212 (668) 8 PAGINI - 80 LEI

cotidian de informații

Monitorul

Abuzuri grosolane la Inspectoratul Școlar Județean Iași

INSPECTORUL GENERAL OCTAVIAN LEFTER ÎMPARTE POSTURI DUPĂ CRITERII PERSONALE

Pe data de 26 iulie 1993, s-a susținut concursul organizat de Inspectoratul Școlar Județean Iași, în vederea ocupării posturilor vacante din învățămîntul preuniversitar. Inspectorul general Octavian Lefter ne-a informat cu acea ocazie despre hotărîrea Ministerului Învățămîntului ca posturile rămase libere după susținerea concursului, precum și catedrele rezervate, să fie ocupate în ordinea descrescătoare a mediilor obținute de concurenți. Din păcate, la nici trei luni de cînd inspectorul general a afirmat aceste lucruri, situația este cu totul alta. Detașările și suplinirile, la care aveau prioritate concurenții, au fost ocupate ținîndu-se cont de cu totul alte criterii. Posturile pentru detașări și suplinitri au fost ocupate de unii profesori care au situații familiale "deosebite", chiar dacă notele de la concurs nu le-au acordat prioritate, sau, pur și simplu, nu au participat la concurs. În acest fel, inspectorul general s-a dezis atît de propriile afirmații, cît și de hotărîrea Ministerului Învățămîntului. În cazul în care inspectoratul ar fi avut dreptul să stabilească alt criteriu de ocupare a posturilor, acest lucru ar fi trebuit anunțat, pentru a crea fiecărui solicitant posibilitatea de a-și face cunoscută situația familială, și, în funcție de aceste situații, să se stabilească lista de priorități, dar, din păcate, nu s-a întîmplat așa.

La catedra de istorie, Mihail Dima ar fi trebuit să fie primul pe lista de priorități pentru detașare în Iași, deoarece a obținut la concurs nota 7,22. Cînd s-a afisat, însă, lista cu aprobarea detașărilor, a avut surpriza să constate că cererea sa nu a fost aprobată. Pe lista respectivă figurau, însă, concurenți cu note de cinci, a căror cerere de detașare a fost aprobată. A luat legătura cu inspectorul general adjunct Constantin Bostan, care i-a comunicat că "aceștia au situații familiale deosebite" și că în județ au nevoie de cadre valoroase, motiv pentru care cererea sa a fost respinsă.

La catedra de matematică, Claudia Dragomirescu a obținut la concurs nota 8,72, notă care o plasa în capul listei priorităților în ceea ce privește detașările și suplinirile. Nici cererea acesteia de detașare nu a figurat ca aprobată pe lista cu cereri.

Am încercat să luăm legătura cu inspectorul general al ISJ, dar, în lipsa acestuia, am stat de vorbă cu dl. Constantin Bostan, inspector general adjunct. Acesta ne-a comunicat că, într-adevăr, unele detașări au fost acordate în cazul unor situații familiale deosebite. "Aceste lucruri se fac de cînd lumea", ne-a comunicat dl. C. Bostan. Referitor la dreptul celor doi concurenți de a se detașa, dl. Bostan a afirmat că "ăștia se plimbă, nu fac învățămînt", dar că, totuși, în cursul zilei de 8 septembrie (după cîteva zile de la afișarea listei cu detașați și suplinitori) celor doi li s-au aprobat cererile, Mihail Dima fiind repartizat la Liceul Industrial nr.6, iar Claudia Dragomirescu la Liceul Industrial nr.3.

Conducerea ISJ le-a aprobat detașările cu toate că aceste școli nu erau menționate pe lista cu catedre vacante, după cum ne-au informat cei doi profesori.

Adina SCUTELNICU

Octavian Lefter - un fel de Viorel Hrebenciuc al învățămîntului ieșean.

Protestele cetățenilor n-au folosit la nimic

Tarabele comercianților au fost instalate aseară în strada Ghica Vodă

■ Consiliul Municipal este ferm hotărît să mențină mizeria din centrul orașului

Hotărîrea adoptată de Consiliul Municipal Iași, de a muta tonetele comercianților de pe esplanada Halei Centrale pe strada Ghica Vocă, a stîrnit protestele vehemente ale celor trei instituții cu o puternică implicație socială în viața orașului, aflate pe această stradă. Este vorba de Școala generală nr. 8, Biserica Barnovschi și Secția neuromotorie a Spitalului Clinic de Recuperare, care au înaintat memorii de protest Primăriei din Iași. Comisia de servicii publice și comerț a Consiliului Municipal a hotărît, ca urmare a acestor proteste, limitarea spațiului comercial din strada Ghica Vodă între colțul zonei aparținînd Școlii nr. 8 și strada Elena Doamna. Cu toate acestea, transformarea străzii Ghica Vodă în stradă comercială rămîne o măsură controversată. Cei care sînt împotriva acestei hotărîri adoptată de Consiliul Municipal așteaptă o luare de poziție a prefectului județului, Dan Gălea, care ne-a declarat: *"Este adevărat că prefectul poate ataca în contenciosul administrativ orice măsură luată de autoritățile locale, dacă aceasta se dovedește a fi ilegală. Dar nu e cazul. Dacă ar exista o lege a urbanismului aș putea să sesizez justiția, dar, în situația de față, Consiliul Municipal este suveran. Totuși, în baza Ordinului Guvernului privind protecția patrimoniului public, voi solicita comisiei de urbanism a C.M. să reanalizeze situația creată. Faptul că spațiul din fața Halei Centrale a fost eliberat este foarte lăudabil, dar în continuare se pune problema unei decizii de fond"*.

În replică, primarul Constantin Simirad ne-a declarat: *"Întotdeauna cînd este aplicată o măsură de mare amploare, este imposibil să nu apară oameni nemulțumiți. Și foarte grav este faptul că nimeni dintre cei care dezaprobă hotărîrea luată de Consiliul Municipal nu s-a grăbit să vină cu o altă soluție. Nimeni nu-și pune problema presiunii pe care au exercitat-o acești comercianți din fața Halei Centrale, prin mijloace mergînd pînă la violență asupra personalului Primăriei implicat în executarea hotărîrii Consiliului Municipal și chiar asupra Primarului. În orice caz, strada comercială Ghica Vodă este o soluție temporară pentru practicanții comerțului la tarabe și vă asigur că Poliția, Garda Financiară și corpul de control al Primăriei va supraveghea foarte sever întreaga zonă. Dacă se vor constata nereguli, vor fi luate măsuri foarte aspre. Sper că în acest fel să apară și la Iași o stradă comercială civilizată cu un bun renume, care să aducă un aflux de turiști și la obiectivele istorice din vecinătate"*.

Cristian MEDELEANU

NOTA REDACȚIEI: Aseară, majoritatea tarabelor de pe platoul din fața Halei fuseseră mutate în perimetrul marcat de pe strada Ghica Vodă. Instalația de iluminat public a străzii a fost reparată, așa încît "strada comercială" era luminată feeric.

Noi condiții de salarizare a personalului medical

Medicii din unitățile clinice vor primi 10.000 lei în plus la salariu

Conform H.G. nr. 281/1993, Ministerul Sănătății a stabilit condițiile de salarizare a personalului medical în funcție de locul unde lucrează. Astfel, s-au stabilit două categorii: unități medicale clinice și unități medicale neclinice. Personalul medical care lucrează în unități medicale clinice va beneficia de o creștere a salariului cu circa 10.000 lei lunar, comparativ cu funcțiile similare din cadrul unităților medicale neclinice: Ministerul Sănătății a precizat că din categoria unităților clinice sanitare sau de asistență socială, să facă parte acele unități sau, în cadrul acestora, acele secții, laboratoare sau compartimente, în care se desfășoară în mod permanent, pe lîngă asistență medicală de specialitate și activitate de învățămînt superior, medical sau farmaceutic, precum și de cercetare medicală sau farmaceutică. Termenul limită pentru reevaluarea acestor locuri de muncă este 15 septembrie, anul acesta.

Mihaela CĂNĂNĂU

Lupta cu Guvernul continuă

Mecanicii de locomotivă sînt hotărîți să intre în grevă pe 20 septembrie

"Singura alternativă pentru rezolvarea conflictului dintre administrația S.N.C.F.R. și Federația Sindicatelor Libere Independente ale Mecanicilor de Locomotivă rămîne greva anunțată pentru data de 20 septembrie", ne-a declarat viceliderul Sindicatului mecanicilor de locomotivă din Depoul Brașov, Ovidiu Gheorghian.

Această declarație ne-a fost făcută după ce, ieri, la București, a avut loc un miting la care au participat peste 1000 de reprezentanți ai sindicatelor mecanicilor de locomotivă din toate depourile din țară, miting încheiat fără rezultate concrete din punctul de vedere al sindicaliștilor.

Prezent la miting, Paul Teodoru, ministrul transporturilor a prezentat un protocol semnat miercuri, între F.S.L.I.M.L. și Consiliul de Administrație S.N.C.F.R.

Principalul articol al protocolului prevede analiza modului de desfacere a contractelor individuale de muncă ale unor mecanici de locomotivă, funcție de care se vor stabili măsuri de menținere sau de anulare ale acestora.

În opinia viceliderului sindicatului din Depoul Brașov, acest articol nu-și are rostul întrucît desfacerea contractelor de muncă este ilegală, deci trebuie anulată. De altfel, dl. Ovidiu Gheorghian consideră protocolul ca fiind nul și neavenit, urmînd să propună în perioada imediat următoare F.S.L.I.M.L. anularea acestuia.

Mihaela BREZEANU

Studenții străini trebuie să prezinte dovezi că nu sînt bolnavi de SIDA

Toți cetățenii străini veniți la studii în România trebuie să prezinte în dosarul personal rezultatul testului pentru identificarea virusului HIV, ne-a declarat doamna Paula Ivasciuc, din cadrul departamentului de Relații Externe de la Universitatea "Al. I. Cuza". În funcție de maladiile contagioase răspîndite în țările de unde vin, studenții străini trebuie să posede adeverințe medicale din care să rezulte că nu sînt infestați cu germenii respectivi. În cazul în care în țara de unde provin se manifestă o epidemie, studenții străini sînt vaccinați la noi în țară. Aceasta s-a întîmplat și acum patru luni, cînd toți studenții basarabeni au fost vaccinați, deoarece în Republica Moldova se declanșase o epidemie de difterie.

Dan FODOR

7 LEI

Cum se poate cumpăra 1 litru de apă minerală cu această sumă infimă?

Răspunsul în pagina 6

PUNR nu dorește consulat maghiar și american la Cluj

Referindu-se la intenția autorității maghiare de a deschide un consulat în municipiul Cluj-Napoca, Ioan Gavra, deputat PUNR, a declarat "Nu hotărăște Ministerul Afacerilor Externe acest lucru, ci Consiliul local al municipiului Cluj-Napoca. Guvernul nu poate hotărî. Legal este să solicite aprobare Consiliului local". În conferința de presă a PUNR, ziariștii au avut prilejul să afle că Ceaușescu a desființat consulatul Ungariei de la Cluj, fiindcă reprezenta o oficialitate a iredentismului maghiar la noi", că PUNR este în principiu de acord ca SUA să deschidă un consulat la Cluj, "pentru a fi cît mai aproape de sursa de informații", dar că, dacă Tom Lantos vrea să înființeze aici o "pseudo-oficină maghiară și va trimite cetățeni americani care vorbesc numai ungurește, atunci PUNR nu va fi de acord. Prin urmare, și în această situație, cel care hotărăște va fi Consiliul local municipal, consiliu în care partidul d-lui Funar deține majoritatea". Cei zece deputați și senatori care au participat la conferința de presă au expediat subiectul cu fraza "Nu dorim ca acest consulat (al SUA) să devină o Mecca pentru unguri".

Într-un mod civilizat, deputaţii au dezbătut ieri Memorandumul UDMR

■ *stenograma dezbaterilor va fi trimisă, pe urmele acestui memorandum, la Consiliul Europei*

Pe marginea memorandumului adresat de UDMR Consiliului Europei, reprezentantul acestui partid, Tokacs Csaba, a afirmat în şedinţa de joi dimineaţă a Camerei Deputaţilor că documentul în cauză exprimă poziţia UDMR faţă de stadiul democratizării României din perspectiva afirmării şi păstrării identităţii minorităţii maghiare. Vorbitorul a apreciat că acest memorandum, întemeiat pe fapte, este legitim şi a invocat imperativul respectării de către ţara noastră a angajamentelor asumate prin tratate şi acorduri internaţionale. Un alt vorbitor din partea UDMR, Attila Varga, a spus că memorandumul are fundamentarea legalităţii, referindu-se la probleme juridice, sociale şi politice încă nerezolvate şi care vizează, într-o măsură mai accentuată, minoritatea maghiară decît pe alţi cetăţeni. S-a afirmat că UDMR doreşte şi are interesul ca România să fie primită în Consiliul Europei.

Din partea partidului de guvernămînt, deputata Agata Nicolau a respins conţinutul memorandumului, exprimîndu-şi mîhnirea faţă de atitudinea UDMR. Deputata PDSR s-a întrebat dacă UDMR vrea ură şi neînţelegere, solicitînd ca această formaţiune politică să-şi reconsidere atitudinea. D-na Nicolau a mai precizat că este exclusă modificarea Constituţiei României, în memorandumul UDMR prevederile acesteia fiind răstălmăcite cu rea-credinţă.

Dl. Adrian Severin (PD-FSN) a subliniat caracterul sacru al unităţii statului român, faptul că teritoriul ţării este inviolabil şi nu se discută. Memorandumul a fost considerat drept inoportun, el cuprinzînd afirmaţii inexacte şi nerezonabile. Dl. Severin a opinat că documentul ar fi rezultatul presiunii unei fracţiuni extremiste, radicale din interiorul UDMR. De asemenea, deputaţii au fost informaţi de către vicepreşedintele PD-FSN că efectul memorandumului la Consiliul Europei nu a fost cel scontat de autorii săi, neacordîndu-i-se o atenţie deosebită. Vorbitorul a pledat pentru echilibru în relaţiile dintre majoritate şi minorităţi, solicitînd respect şi loialitate de o parte şi de alta.

Punctul de vedere al PNŢCD a fost prezentat de dl. Gabriel Ţepelea. Domnia-sa a reiterat poziţia partidului pe care-l reprezintă în favoarea apropierii dintre români şi maghiari pentru drepturi egale asigurate minorităţilor, nicidecum pentru privilegii. Dl. Ţepelea a spus că memorandumul a fost înaintat la Consiliul Europei fără ştirea Convenţiei Democratice şi a opinat că izolarea României ar fi periculoasă, ar submina procesul democratizării ţării. Plin de erori, neavenit, memorandumul pare a fi inspirat de aripa extremistă a UDMR. Reprezentantul PNŢCD a spus că refuză ideea autonomiei, dar este pentru descentralizarea administrativă. Totodată, a apreciat că unele cereri ale UDMR sînt fireşti, altele inacceptabile prin caracterul lor discriminatoriu. Cît priveşte unele carenţe legislative invocate în memorandum, acestea îi afectează pe toţi cetăţenii României, nu exclusiv pe maghiari, sau în primul rînd pe aceştia. "Nici o jandarmerie europeană nu va rezolva problemele minorităţilor în România", a concluzionat dl. Gabriel Ţepelea, declarîndu-se ferm împotriva oricărui extremism, pentru raţiune şi dialog interetnic.

Şedinţa de joi a Camerei Deputaţilor a luat sfîrşit cu adoptarea hotărîrii ca stenograma dezbaterilor pe marginea memorandumului UDMR trimis la Consiliul Europei, să fie expediată acelaşi organism, inclusiv membrilor Adunării Parlamentare a Consiliului Europei.

Luni, la ora 14,00, este convocată şedinţa comună a Camerei Deputaţilor şi Senatului, prilej cu care va fi dezbătut raportul S.R.I. **(Rompres)**

Leul moldovenesc întîrzie să apară, deşi bancnotele au fost deja tipărite

■ *cu toate că leul românesc circulă în mod curent în Moldova, trebuie mai întîi deviat interesul populaţiei dinspre rubla rusească*

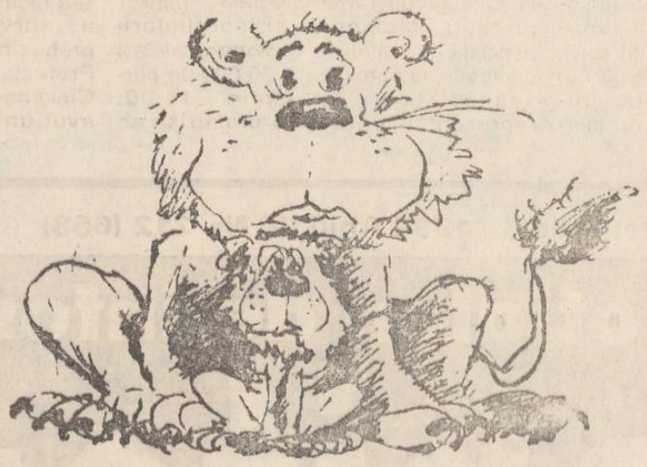

Considerat de mulţi specialişti ca o condiţie esenţială a independenţei economice şi politice a Republicii Moldova, leul moldovenesc întîrzie să-şi facă apariţia pe piaţa valutară basarabeană. Conform unor informaţii neoficiale, viitoarea valută naţională este de mult tipărită şi transportată la Chişinău, în aşteptarea introducerii sale în circulaţie, dar acest moment este întîrziat datorită condiţiilor economice, considerate nefavorabile pentru o asemenea operaţiune de anvergură. Din acest punct de vedere, Republica Moldova are într-adevăr probleme serioase: rezerve valutare aproape inexistente, inflaţie în continuă creştere, slabă acoperire în bunuri a masei monetare existente. Aceasta este alcătuită în prezent din bonuri monetare provizorii ale Băncii Naţionale a Republicii Moldova (cupoane), care, pe lîngă alte nesiguranţe, prezintă marele dezavantaj al uşurinţei cu care pot fi falsificate, datorită simplităţii aspectului grafic.

În pofida situaţiei economice nefavorabile, în unele cercuri guvernamentale de la Chişinău se vehiculează ideea că leul moldovenesc ar putea fi introdus în circulaţie într-un viitor nu prea îndepărtat, deşi ultima prognoză indica începutul lunii septembrie ca perioadă în care ar fi putut începe circulaţia noii valute.

Surse neoficiale din capitala Republicii Moldova au precizat că viitoarea monedă are un aspect apropiat de cea a României, în special bancnotele de valoare mare. **(Lucian POSTU)**

Banca Naţională a Republicii Moldova a încercat să obţină din partea BNR acordul pentru introducerea leului pe piaţa Moldovei. Discuţiile iniţiale au fost purtate cu o echipă a BNR condusă de Vlad Soare - viceguvernator -, care s-a arătat încîntat de idee. Lucrurile au evoluat însă ciudat, continuînd cu o tăcere totală a d-lui Vlad Soare, apoi cu schimbarea succesivă a partenerilor de discuţie, fapt ce nu a putut să ducă decît la tergiversarea problemei. În urmă cu două săptămîni, guvernatorul Băncii Naţionale a Moldovei, Leonid Talmaci, a revenit cu o scrisoare către dl. Mugur Isărescu (demersul anterior data din luna mai a.c.), prin care înnoia cererea încheierii acordului şi reglementării introducerii leului pe piaţa Moldovei. Dl. Mugur Isărescu nu a răspuns la nici una din cele două scrisori. Precizăm că un astfel de acord nu ar face decît să oficializeze o stare de fapt, leul fiind vehiculat în mod curent în Moldova. Specialiştii sînt de părere că o astfel de măsură ar fi de natură să devieze interesul populaţiei dinspre rubla rusească (mai puternică decît rubla moldovenească) către leul românesc. **(Mediafax)**

KGB este infiltrat în conducerea Republicii Moldova

Conform unei ştiri Associated Press, KGB-ul, cu nume schimbat, a implantat peste 2.700 de angajaţi ai săi în posturi-cheie din fostele republici sovietice, azi state independente. Un departament special al acestuia s-ar ocupa cu "aranjarea" alegerii şi a realegerii oamenilor săi în organele supreme ale acestor state. Pornind de la această informaţie, într-un articol recent din publicaţia "Ţara", care apare la Chişinău, se apreciază că insuccesele militare ale Moldovei în timpul operaţiunilor de pe Nistru din vara anului trecut s-au datorat nu doar lipsei de dotare tehnică, ci şi trădării la nivelul unor structuri importante, cum ar fi Consiliul de Apărare al republicii. Este amintită în context întîlnirea secretă de la Chişinău, din vara lui 1992, la care au participat preşedintele Snegur, vicepreşedintele Rusiei, Rutkoi, şi şeful serviciilor secrete ruse, Barannikov. Atunci s-a decis destituirea titularilor posturilor din ministerele de Interne, Securitate şi Armată, înlocuiţi cu persoane preferate de Moscova. Tot atunci, a fost "scos de la naftalină" Petru Lucinschi, fost membru al CC al PCUS, căzut în anonimat după puciul din august 1991 - şi numit ambasador al Moldovei la Moscova. Articolul face referire şi la numirea ca ambasador al Moldovei în marile capitale a "unor cadre de nădejde ale serviciilor secrete sovietice". Este citat cazul ambasadorului Moldovei la Bruxelles, dl. Popov, pînă de curînd însărcinat cu afaceri al Moldovei la Moscova şi înainte fost secretar III al ambasadei Rusiei la Bucureşti, "acoperire clasică pentru un ofiţer superior al serviciilor secrete ale Rusiei". Articolul citat îşi exprimă uimirea pentru rapiditatea cu care dl. Popov a primit - conform afirmaţiei Ministerului de Externe - cetăţenia moldovenească. **(Mediafax)**

La Botoşani

Renunţînd la neimplicarea politică, liderul sindicatelor locale s-a înscris în P.S.D.R.

Dl Dumitru Bernat, preşedintele Uniunii Judeţene a Sindicatelor Libere Botoşani, economist de profesie, este liderul unei confederaţii locale, care cuprinde aproape toate sindicatele din judeţ. Poziţia d-lui Dumitru Bernat faţă de politică a fost întotdeauna aceea de neimplicare, motiv pentru care decizia acestuia de a se înscrie în P.S.D.R. a fost cu totul surprinzătoare şi plină de efecte neprevăzute. Dl Bernat motivează că ideologia, statutul şi programul P.S.D.R. corespund intereselor salariaţilor şi un argument în plus la aderarea la P.S.D.R. ar fi acela că l-a cunoscut personal şi îl apreciază pe d-l Sergiu Cunescu, preşedintele P.S.D.R.

Despre această aderare, mai deosebită la P.S.D.R., dl Dumitru Sandu, preşedintele filialei Botoşani, ne-a declarat: "Dl Bernat s-a înscris în partidul nostru la 07.09.1993. A făcut-o din proprie convingere, şi eu consider că în totalitate sindicaliştii vor adera la P.S.D.R., deoarece este singurul partid care le reprezintă interesele. Oricum, noi nu obligăm pe nimeni să intre în partidul nostru".

Val GURALIUC

Se preconizează un regim soldăţesc la Academia de Poliţie "Alexandru Ioan Cuza"?

Studenţii Academiei de Poliţie "Alexandru Ioan Cuza" sînt îngrijoraţi de regimul de viaţă pe care îl vor avea începînd din această toamnă. Şedinţa de analiză a activităţii pe perioada 1992/1993 a condus la concluzia că viitorii ofiţeri de poliţie se arată a fi pregătiţi la materiile cu caracter teoretic, prezentînd, însă, lacune în ceea ce priveşte latura practică a viitoarei lor meserii. Soluţia ce urmează a fi adoptată, conform unor surse confidenţiale, ar fi "instituirea unui regim de încazarmare", cu o singură după-amiază liberă în cursul săptămînii şi studiu obligatoriu sîmbătă dimineaţa. Conform aceloraşi surse, măsurile preconizate sînt, de fapt, rodul relaţiilor nu tocmai bune dintre rectorul Academiei, gen. mr. Vasile Dobrinoiu şi actuala conducere a Ministerului de Interne. **(Mediafax)**

Deputatul Traian Băsescu despre Raportul Vonica

Referindu-se la Raportul Vonica, care viza direct guvernările Roman şi Stolojan, deputatul PD(FSN) a afirmat că acuzaţiile "s-au bazat pe minciună, încercîndu-se acreditarea ideii conform căreia aceste guvernări au excelat în fraudă". Toate aceste afirmaţii se regăsesc în raportul întocmit de Comisia parlamentară prezidată de senatorul PDSR Doru Ioan Tărăcilă, care nu a făcut altceva decît să pregătească campania electorală a FDSN din 1992. "Dacă opoziţia s-a gîndit să dovedească, în prima zi a dezbaterilor, corupţia din Guvern, PD(FSN) a dorit să demonstreze că are dreptate în cea de-a doua zi. De asemenea, parlamentarii PD(FSN) au arătat ce înseamnă să mergi pe mîna noastră, cu toate că opoziţia ne-a lăsat practic singuri cu mamutul coaliţiei guvernamentale, care în prima zi de dezbateri a tropăit şi s-a bucurat degeaba", a comentat Traian Băsescu.

MONITORUL INTERN

Posturile private de televiziune vor continua să emită pe canalul 2 al TVR

Societăţile particulare de televiziune, care posedă autorizaţie de funcţionare, vor putea emite în continuare pe frecvenţa canalului 2 al Televiziunii Române pînă la data cînd va intra în vigoare Legea de organizare a Societăţii Române de Radiodifuziune şi a Societăţii Române de Televiziune. Această facilitate acordată posturilor particulare a fost adoptată, ieri, de Parlament, care a modificat Legea audiovizualului în acest sens. **(Costel STROESCU)**

Viitorul comunicaţiilor în România

Costul de realizare a programului de ajustare structurală în domeniul comunicaţiilor în România, potrivit unor calcule estimative, se ridică la 60 milioane dolari. În final (anul 2005), densitatea telefonică va atinge o capacitate de 7,2 milioane linii, toate localităţile vor fi racordate reţelei telefonice (inclusiv satele); va funcţiona poşta de maximum 48 ore, precum şi alte facilităţi; distribuirea prin cablu a mai multor programe de televiziune, radiomesagerie; serviciu celular radiomobil cu acoperire pe întreg teritoriul ţării; reţea naţională de transmisiuni de date, poştă electronică, videotext, bănci de date; două canale TV cu acoperire a întregului teritoriu naţional, trei canale radio pe unde ultrascurte, cu acoperire pe întreg teritoriul.

Integrarea economică româno-moldovenească trenează

Între BRCE şi BN a Moldovei există un acord de principiu pentru înfiinţarea unei bănci mixte. În cadrul BNM lucrează un reprezentant al BRCE - de mai multă vreme (dl. Mitică Năstase). Totuşi, înfiinţarea băncii mixte este temporizată de partea română, care motivează, nici mai mult nici mai puţin, decît că "nu a găsit clădirea potrivită". Persoane din conducerea BNM ne-au declarat că simt o uşoară orientare spre Moscova a politicii financiare a Moldovei şi că ezitările nu fac decît să încurajeze aceste tendinţe. Aceleaşi surse au afirmat că, într-o discuţie particulară cu factorii responsabili din BRCE, aceştia din urmă au acuzat, fără a le preciza, anumite piedici puse de autorităţile de la Chişinău.

Cursul de schimb valutar

Pentru data de 10.09.1993, cursurile de schimb ale principalelor valute sînt următoarele:

1 dolar SUA (USD) - 850,00 lei
1 liră sterlină (GBP) - 1309,00 lei
1 schilling austriac (ATS) - 74,59 lei
1 franc elveţian (CHF) - 599,08 lei
1 franc francez (FRF) - 149,13 lei
1 marcă germană (DEM) - 525,16 lei
1 drahmă grecească (GRD) - 3,65 lei
100 lire italiene (ITL) - 54,31 lei
1 yen japonez (JPY) - 8,06 lei
100 lire turceşti - (TRL) - 7,25 lei
1 ECU (XEU) - 992,25 lei
1 DST (XDR) - 1208,07 lei

Volumul tranzacţiilor încheiate a fost de 6.051.412,31 USD.

CĂUTĂM DIFUZORI DE PRESĂ
vîrsta minimă de 14 ani.
RELAŢII LA BIROUL "DIFUZARE" AL COTIDIANULUI "MONITORUL"
str. Smirdan nr. 5, Iaşi

Ultimele ştiri difuzate de Grupul de presă NORD-EST vor contribui la echilibrarea bugetului dumneavoastră.

Un magazin UNIVERSAL pentru familia dumneavoastră
RomCriss
vă oferă
CUPTOARE CU MICROUNDE - Italia
TELEFOANE
VENTILATOARE cu picior şi lustră
Adresa noastră:
str. Han Tătar nr.8 bl. 361A
tel. 17.42.14 program
10.00 - 22.00

ELBA
TIMIŞOARA 1900
str. Gării nr. 1
SERV. MARKETING
Tel.: 096/190445
Fax: 096/190062
Vă oferă:
• corpuri de iluminat fluorescente
• lămpi şi faruri auto, semafoare rutiere
• corpuri de iluminat industrial în orice mediu
• candelabre, aplice, plafoniere, proiectoare, spoturi
• corpuri de iluminat exterior, sisteme de iluminat, panou afişaj valutar
CĂUTĂM DISTRIBUITORI ÎN ZONA MOLDOVA !

R.A.T.C. Iaşi
anunţă !
că începînd cu data de 10 septembrie 1993 traseul de autobuz nr. 30 va fi modificat, conform următorului itinerariu:
CANTA, GARĂ, Pd. de PIATRĂ, GARA INTERNAŢIONALĂ, BAZAR, POŞTA PODU ROŞ, 1001 ARTICOLE, PODU ROŞ, BUCIUM
Iar la întoarcere:
BUCIUM, PODU ROŞ, BAZAR, GARA INTERNAŢIONALĂ, Pd de PIATRĂ, GARĂ, CANTA

La portile Orientului un ziar in stil occidental

COTIDIANUL
Pozitia 1003 in catalogul presei
Abonamentele se pot contracta la orice oficiu postal din tara

Lucru mai rar întîlnit

A demisionat directorul de la S.C. SOMACO S.A.

În timpul unei şedinţe deosebit de tensionate, ieri, 9 septembrie, sindicatul de la filiala Iaşi a S C Somaco S.A. a anunţat că va înainta un memoriu la unitatea centrală prin care va solicita înlocuirea Consiliului de Administraţie al filialei ieşene. Prezent la şedinţă, directorul unităţii, dl Procopie Busuioc, ne-a declarat că se va retrage şi că nu va mai accepta nici un post în unitatea amintită. Disputa dintre sindicat şi conducere durează de mai mult timp şi a pornit de la slabele rezultate economice ale unităţii în ultima perioadă. Din acest motiv, conducerea unităţii a anunţat că va fi disponibilizat aproximativ 30% din personal. Acest lucru a făcut să crească tensiunea în unitate, punctul culminant fiind atins în şedinţa amintită cînd angajaţii prezenţi în sală au cerut în cor demiterea actualei conduceri.

Costel STROESCU

Populaţia din Paşcani nu va primi apă rece

■ *astăzi RENEL va decupla de la reţea staţia de pompare a apei reci, invocînd faptul că nu i s-au achitat datoriile*

Din cauza faptului că filiala din Paşcani a Regiei Autonome Judeţene Apă Canal nu îşi achită de aproximativ un an decît o mică parte din energia electrică furnizată de Filiala Reţele Electrice Iaşi, oraşul Paşcani a rămas în ultimul timp fără apă rece de două ori pe săptămînă. În prezent, unitatea în cauză a acumulat datorii de aproximativ 420 milioane lei, motiv pentru care Staţia de pompare a apei reci va fi din nou decuplată astăzi. Dl Ioan Tărăboanţă, director tehnic al F.R.E. Iaşi, ne-a declarat că "şansele pentru recuperarea datoriei sînt destul de mici pentru că R A J A C Iaşi, Consiliul Judeţean Iaşi şi Primăria din Paşcani nu au făcut nimic pentru lichidarea datoriilor, deşi au fost solicitate de mai multe ori să intervină".

De altfel, pe cei de la R A J A C Paşcani nu îi mai impresionează decuplările de la reţea. Atunci cînd sînt avertizaţi îşi fac rezerve de apă şi aşteaptă liniştiţi recuplarea pompelor, mizînd-se pe faptul că RENEL nu poate ţine prea mult fără apă rece populaţia din Paşcani".

C. STROESCU

Viaţa incredibil de mizeră a unor oameni care au hotărît să se sinucidă

Pensionarii de boală mor pentru că nu au bani să-şi cumpere medicamente

A deveni pensionar de boală la o vîrstă tînără este o dramă inimaginabilă; de cele mai multe ori, cei afectaţi de boală sînt părăsiţi de familie şi lăsaţi în voia soartei. Destrămarea familiei, fiind un şoc psihic, îi duce pe unii pensionari tineri la sinucidere. Alţii, din cauza handicapului sau a bolii de care suferă, nu reuşesc să-şi întemeieze o familie, rămînînd pentru totdeauna la cheremul părinţilor lor.

■ *7 persoane trăiesc cu 26.000 de lei pe lună*

Familia Crişan este formată din 7 persoane. Singurul lor venit este pensia de 26 000 de lei a capului familiei, Valentin Crişan. Valentin Crişan are 38 de ani şi de 5 ani este pensionat de boală, suferă de leuconevrakită (scleroză în plăci). Soţia sa nu are serviciu, fiind nevoită să aibă grijă de cei 5 copii mici. Au mai avut o fetiţă de 2 ani şi jumătate, care a murit într-un accident de maşină, iar o altă fetiţă, care are acum 9 ani, este crescută de o altă familie. Deoarece o duc foarte greu cu banii, încetul cu încetul şi-au vîndut aproape toate lucrurile din casă. Cît despre medicamentele pe care ar trebui să le ia Valentin C., ele sînt foarte scumpe şi greu de procurat. Rareori se îndură să le cumpere. La întreţinere au datorii de peste 80 000 lei.

Adrian Roman are 31 de ani şi este pensionat gradul III. Din pensia de 20 000 de lei pe care o primeşte trebuie să-şi întreţină soţia şi cei 5 copii. Deoarece nu are bani pentru medicamente este nevoit să stea mai mult în spital, unde i se asigură tratamentul. Chiar săptămîna trecută a renunţat la o reţetă care l-ar fi costat 14.000 lei, adică mai mult de jumătate din pensie. Nu ştie ce să facă cu copiii cărora nu le poate asigura strictul necesar; este atît de disperat încît se gîndeşte să-i dea la orfelinat.

■ *O persoană îşi face zilnic 4 injecţii cu morfină*

Georgeta Baciu are 49 de ani şi este pensionată de boală de 3 ani. Suferă de cancer mamar şi metastază osoasă. Din martie nu se mai dă jos din pat. Dintr-o persoană foarte activă a devenit total dependentă de cei din jur. De 4 luni îşi face singură cîte 4 injecţii cu morfină pe zi pentru a mai atenua durerile groaznice pe care le are. Ar trebui să facă tratament continuu cu vitamine şi calciu, însă, deoarece costă foarte mult, a renunţat. Soţul este, de asemenea, pensionar şi au doi copii, un băiat la liceu şi o fată foarte bolnavă, care nu are serviciu.

Eugenia Popescu are 30 de ani şi este paralizată de 2 ani, în urma unei naşteri defectuoase. Imediat după ce s-a îmbolnăvit, soţul a părăsit-o şi a rămas singură cu doi copii, pe care a fost nevoită să-i dea la o casă de copii. Nu are absolut pe nimeni, singurul ajutor îi vine de la o vecină de bloc. Are o pensie foarte mică, de numai 25.000 lei, din care jumătate îi dă pe medicamente.

Foarte mulţi dintre cei bolnavi, chiar cei cu boli foarte grave, găsesc puterea să spere într-o minune şi trăiesc din plin fiecare clipă din viaţa amară pe care o duc.

Unii, însă, nesuportînd transformarea din oameni sănătoşi în bolnavi şi simţind că devin o povară pentru cei din jur recurg la cea mai disperată soluţie: sinuciderea.

Constantin Amariei are 27 de ani şi este inginer. A făcut facultatea cu multe sacrificii şi datorită mamei lui, care l-a crescut singură. S-a căsătorit în facultate cu o colegă, cu care are un copil. În urmă cu un an a avut un accident stupid la cap, care l-a nenorocit. După ce s-a îmbolnăvit soţia l-a părăsit împreună cu copilul, luîndu-i toate lucrurile din casă. Boala şi divorţul l-au dezechilibrat total şi l-au dus la mai multe tentative de sinucidere. Crede că nu mai are nici un rost să mai trăiască, este pensionat de boală, nu poate să practice meseria pe care a visat-o, familie nu mai are, stă singur toată ziua în garsonieră şi se gîndeşte la soarta pe care o îndură.

■ *Sinuciderea unui băiat de 20 de ani*

Andrei A. a venit din armată cu o formă gravă de epilepsie. Se pensionase de boală şi stătea cu părinţii săi la ţară, însă nu putea să-i ajute cu nimic. După cum povesteşte mama lui, dintr-un băiat plin de viaţă se transformase într-un ursuz şi un taciturn, boala l-a izolat de prietenii lui din sat. Într-o dimineaţă a fost găsit spînzurat într-un copac din spatele casei. Avea numai 20 de ani.

Tot un fel de sinucidere este şi cazul celor care renunţă la medicamentele de care au nevoie şi îşi aşteaptă resemnaţi sfîrşitul.

Maria D., de 39 de ani, bolnavă de cancer, ar fi trebuit să urmeze un tratament foarte costisitor care i-ar fi prelungit viaţa cu cel puţin doi ani. Pînă la urmă, a găsit medicamentele de care avea nevoie, însă la nişte preţuri extraordinar de mari, din păcate inaccesibile pentru ea. Astfel că a renunţat la tratament. Boala a evoluat rapid şi în două luni a murit.

Situaţia pensionarilor de boală este foarte dificilă, mai ales a celor tineri şi foarte bolnavi. Ei ar trebui să beneficieze în primul rînd, în mod gratuit, de toate medicamentele de care au nevoie.

Asociaţia Pensionarilor de Boală din Iaşi îşi propune să iniţieze un proiect de lege prin care această categorie de pensionari să beneficieze de o serie de drepturi în plus faţă de pensionarii obişnuiţi, şi anume: existenţa unui serviciu medical special pentru aceşti bolnavi, medicamente gratuite, scutire de o serie de taxe şi impozite, un magazin special şi multe alte facilităţi absolut necesare. Înfăptuirea acestor dorinţe ale lor este posibilă mai ales dacă se va găsi înţelegere din partea parlamentarilor ieşeni şi a celorlalte personalităţi cu funcţii de conducere din administraţia locală.

Cristina LECA

ORAŞUL PE O COLOANĂ

■ *Primul tramvai construit la Iaşi a început să circule*

Constantin Cuza, directorul RATC ne-a declarat ieri următoarele: "Astăzi va ieşi pe porţile SC "Nicolina" SA primul tramvai fabricat în întregime în Iaşi, avînd toate piesele produse în România. Este un tramvai silenţios, articulat şi de mare viteză. Pînă la sfîrşitul anului vor fi gata încă zece astfel de tramvaie, care vor circula numai pe traseul Copou. Orice modificare a preţului biletelor de călătorie va fi anunţată din timp. Preţul propus de noi şi care aşteaptă avizul Consiliului Judeţean este de 75 lei. Abonamentele vor fi menţinute la preţul minim posibil. **(Cristian MEDELEANU)**

■ *Înfiinţarea unui centru cultural la Iaşi*

Inspectoratul Judeţean de Cultură din Iaşi a convocat ieri o şedinţă de presă pentru discutarea iminentei evacuări a Casei de Cultură Municipală din sediul aflat în strada Codrescu nr. 6. Au fost prezenţi şi patronii firmei Tele M S R L. Ticu Isari şi Petru Frăsilă. Concluzia discuţiilor purtate a fost lansarea imediată a unei campanii de sensibilizare a opiniei publice şi a autorităţilor locale în scopul creării unui mare Centru Cultural care să includă şi Casa de Cultură Municipală în imobilul aflat pe strada Vasile Alecsandri nr. 6. Directorul societăţii Tele/M SRL. Ticu Isari, a propus, mai mult decît atît, închiderea definitivă a străzii V. Alecsandri circulaţiei autovehiculelor şi transformarea întregului perimetru într-un Centru Cultural unic în România **(C. MEDELEANU)**

■ *Primele examene de admitere*

Astăzi vor fi susţinute primele examene de admitere în majoritatea institutelor de învăţămînt superior din Iaşi.

La următoarele instituţii numărul de candidaţi este mai mic decît numărul de locuri scoase la concurs: Facultatea de Construcţii de Maşini, Facultatea de Chimie Industrială, Colegiul Tehnic Nr. 1, Colegiul Tehnic Nr. 2, Facultatea de Chimie, Facultatea de Fizică şi Colegiul de Educaţie Fizică.

La toate instituţiile specificate anterior este suficientă obţinerea mediei cinci pentru a deveni student.

În contrast cu această situaţie, la alte facultăţi se anunţă o luptă acerbă: la facultăţile din cadrul Universităţii de Medicină şi Farmacie sînt patru candidaţi pe loc. Aceeaşi situaţie este şi la Facultatea de Ştiinţe Economice, iar la Facultatea de Filosofie pentru fiecare loc sînt înscrise la concurs cinci persoane. Concurenţa cea mai mare este la Facultatea de Drept, unde sînt 11 candidaţi pentru fiecare loc **(Dan FODOR)**

Economia de piaţă la Iaşi şi la Londra

MOLDOMOBILA Iaşi a pătruns cu mobilier pe piaţa engleză

S.C. MOLDOMOBILA S.A. a primit, la începutul acestei săptămîni, vizita unei delegaţii din partea firmei "COACH HOUSE ANTIQUES" din Anglia, vizită avînd drept scop continuarea tratativelor începute în luna iulie privind cumpărarea de mobilier de la producătorul ieşean.

Conform informaţiilor furnizate de dl. Corneliu Anton, directorul adjunct al S.C. MOLDOMOBILA, primul contact cu firma engleză a fost stabilit în luna iulie în Anglia, cu prilejul expoziţiilor organizate de firma ieşeană la Londra şi Birmingham.

În acea perioadă, partenerul englez a făcut o primă comandă de mobilier, în valoare de 200.000 lire sterline, cele două părţi urmînd să prelungească contractul în perioada următoare pînă la suma de 800.000 lire sterline.

Dl. Corneliu Anton ne-a informat, de asemenea, că luni, 30 august, producătorul de mobilă ieşean a încheiat încă un contract cu firma mixtă româno-turcă "SORCOM", prin care MOLDOMOBILA S.A. se obligă să-i livreze 1 000 de garnituri de colţ în valoare de aproximativ 250 000 dolari.

"Semnificativ este faptul că sîntem probabil prima firmă care pătrunde cu un asemenea tip de mobilier pe piaţa Turciei", ne-a declarat directorul adjunct al societăţii ieşene.

Dl. Corneliu Anton a mai adăugat că intenţionează în perspectivă ca prin intermediul acestei firme să penetreze pieţele ţărilor din fosta U.R.S.S. învecinate Turciei.

În plus, conducerea S.C. MOLDOMOBILA a stabilit cu directorul firmei "SORCOM", Soner Sadattin, o convenţie cu privire la găsirea unui spaţiu în Instanbul în vederea deschiderii unei expoziţii permanente cu vînzare.

Printre proiectele de perspectivă ale producătorului ieşean de mobilă se numără participarea la Tîrgul Internaţional de Mobilă organizat în perioadda 4-12 septembrie la Bucureşti şi la Tîrgul de Mobilă din perioada 27 septembrie-3 octombrie, de la Valencia (Spania).

"Participarea la asemenea expoziţii reprezintă o preocupare foarte importantă pentru firma noastră, întrucît scopul urmărit în permanenţă este descoperirea de noi pieţe de desfacere", ne-a mai precizat Corneliu Anton.

Mihaela BREZEANU

Tehnoton va mări preţul produselor pe care le fabrică

■ *noile televizoare alb-negru Style, lansate pe piaţă recent, au avut o vînzare bună*

Începînd cu luna octombrie preţurile produselor electronice fabricate de S.C. Tehnoton S.A. vor fi majorate ca urmare a faptului că furnizorii de materii prime şi-au anunţat deja intenţia de creştere a preţurilor.

La ora actuală, am fost informaţi că se lucrează la stabilirea coeficientului de creştere a preţurilor, urmînd ca acesta să fie anunţat la sfîrşitul lunii în curs.

Cu privire la volumul vînzărilor, dl. Neculai Rotaru, directorul comercial al S.C. Tehnoton, ne-a declarat că acesta este în creştere, cele mai solicitate produse ale firmei fiind aragazele (cu vînzări între 2000-3000 bucăţi pe lună) şi televizoarele, dintre care televizorul alb-negru Style, lansat în urmă cu peste două luni, care a înregistrat vînzări de peste 1000 bucăţi pe lună.

Dl. Neculai Rotaru a mai precizat că S.C. Tehnoton intenţionează să adauge pe liste produselor sale trei tipuri noi de radiocasetofoane care, după toate probabilităţile vor apărea pe piaţă în cursul ultimului trimestru al acestui an, adică în aceeaşi perioadă pentru care s-a preconizat şi lansarea televizoarelor color fabricate în colaborare cu firma chineză Xi'an No 1 Radio Factory.

Mihaela BREZEANU

Iaşul de altădată

Ieri, la ora 12,00, în holul Complexului Muzeal Moldova a avut loc vernisajul expoziţiei "Ilustrate din Iaşii vechi", din colecţiile lui Cornel Hamat din Timişoara. La vernisaj au participat: Constantin Simirad, primarul oraşului Iaşi, Tereza Sinigalia, directorul Direcţiei Patrimoniu Imobil din cadrul Ministerului Culturii, muzeografi şi cercetători din toată ţara.

Aceste ilustrate prezintă, alături de clădirile vechi cunoscute, imobile celebre care au fost dărîmate. Tot în această expoziţie poate fi admirată o interesantă istorie ilustrată a căilor ferate de pretutindeni.

Astăzi, în acelaşi loc, la ora 12,00, va avea loc vernisajul expoziţiei "Mineralogie Estetică" realizată cu sprijinul colecţionarului Constantin Gruescu din Ocna de Fier. Tot astăzi, la ora 12,00 va fi deschisă la Sala Victoria expoziţia cu vînzare Henry Catargi, expoziţie realizată în colaborare cu Fundaţia Culturală Dominus din Bucureşti.

Dan FODOR

Conflictul de la S.C.PRESUM PROIECT tinde să ia amploare

■ *administraţia amînă plata salariilor pentru luna august*

Conflictul dintre sindicatul şi conducerea S.C. PRESUM PROIECT datorat situaţiei extrem de critice în care se află societatea la ora actuală tinde să ia amploare ca urmare a amînării plăţii salariilor pentru partea a doua a lunii august pînă la o dată necunoscută.

Conform declaraţiei reprezentanţilor consiliului sindical, la întîlnirea de ieri cu conducerea, d-na Tiţa Larie, directorul interimar al institutului, a propus acordarea a doar 30 % din lichidarea pe luna august, care trebuia achitată ieri, motivînd lipsa fondurilor necesare. Consiliul sindical a refuzat categoric această propunere, replicînd că, întrucît lucrările au fost efectuate şi predate la timp, nu există nici un motiv să fie întîrziată plata salariilor.

Amînarea acordării salariilor, situaţie similară cu cea din luna august, alături de tergiversarea continuă a negocierii contractului colectiv de muncă şi a celor individuale, precum şi refuzul conducerii de a pune la dispoziţia sindicatului o analiză exactă a situaţiei economico-financiare a societăţii sînt tot atîtea motive pentru care consiliul sindical consideră că se încearcă falimentarea acestui institut.

În plus, conducerea sindicatului se opune categoric hotărîrii recente privind testarea personalului în vederea ierarhizării, considerînd că aceste testări au rolul de a crea presiuni asupra salariaţilor care urmează să negocieze salariile şi vizează disponibilizarea de personal care se intenţionează.

Conform declaraţiei reprezentanţilor consiliului sindical, în cazul în care situaţia se va agrava, sindicatul este hotărît să înregistreze conflictul de muncă la Direcţia Muncii şi Protecţiei Sociale, mergînd chiar pînă la atragerea în instanţă a patronatului.

De asemenea, sindicatul aşteaptă răspunsul Departamentului Industriei Constructoare de Maşini căruia i-a fost sesizată situaţia gravă a societăţii şi solicită de urgenţă sprijinul Prefecturii în vederea rezolvării acesteia.

Mihaela BREZEANU

APELAŢI CU ÎNCREDERE
LA SERVICIILE
TAXIURILOR DE STAT,
TAXICOM
Taxiurile noastre pot fi recunoscute cu uşurinţă datorită casetelor luminoase "MONITORUL" pe care NUMAI NOI le avem.
OFERIM RAPIDITATE, CONFORT ŞI CELE MAI MICI PREŢURI PE KILOMETRU
200 lei/Km - tarif unic (zi, noapte)

©N-E Advertising 1993

-V-aţi certat cu iubita şi nu ştiţi cum să o împăcaţi?
-Se apropie aniversarea căsătoriei şi nu ştiţi cum să marcaţi evenimentul, făcîndu-i o surpriză plăcută soţiei?
-V-au venit în vizită prieteni sau rude şi nu sînteţi hotărît ce restaurant să alegeţi pentru a-i face să petreacă o seară de neuitat în Iaşi?
-Sîneţi indecişi unde veţi sărbători aniversarea celor 10 ani de la absolvirea facultăţii?

Aceste probleme sînt rezolvate dacă veţi alege drept gazdă COMPLEXUL S.C. EXPOPARC S.R.L. (fosta Casa Vînătorului) din Parcul Expoziţiei.
Program non-stop, rezervări la tel. 141608

S.C UNIVERSAL OCCIDENT ANGAJEAZĂ
CONTABIL ŞEF
cu studii superioare şi experienţă în activitatea comercială.
Oferim condiţii avantajoase!
Relaţii la telefon 098/127638

În pofida reconcilierii dintre Nelson Mandela și Frederik de Klerk

În Africa de Sud continuă masacrele îndreptate împotriva populației de culoare

■ *miercuri seara, la Johannesburg, 25 de persoane au fost ucise în cursul a trei atacuri*

Incidente soldate cu numeroase victime în Africa de Sud

25 de persoane au fost ucise miercuri seara, în regiunea Johannesburg, în cursul a trei atacuri separate - atestă un bilanț al poliției, citat de AFP. Aceste atacuri intervin la mai puțin de 24 de ore după ce s-a anunțat constituirea Consiliului Executiv de Tranziție (CET) care va pune capăt hegemoniei albilor în RSA.

În cursul celui mai grav atac, calificat de un purtător de cuvînt al poliției "masacru comis cu sînge rece", 19 persoane au fost ucise și alte 33 rănite, cînd zece oameni înarmați au deschis focul asupra unui grup aflat într-o stație de taxi, în zona industrială Wadeville, la est de Johannesburg. Un al doilea atac s-a soldat cu doi morți și trei răniți în apropiere de intrarea în Kathelong, oraș locuit de negri și care adesea a fost teatrul unor violențe. În sfîrșit, patru persoane și-au găsit moartea în timp ce oameni înarmați au pătruns într-o mare sală din Soweto și au deschis focul asupra unei reuniuni a șoferilor de taxi. Doi dintre atacanți se află printre victime.

Toate aceste atacuri denotă o recrudescență a violenței politice în raport cu luna august, cînd săptămînal 40 de persoane au fost ucise.

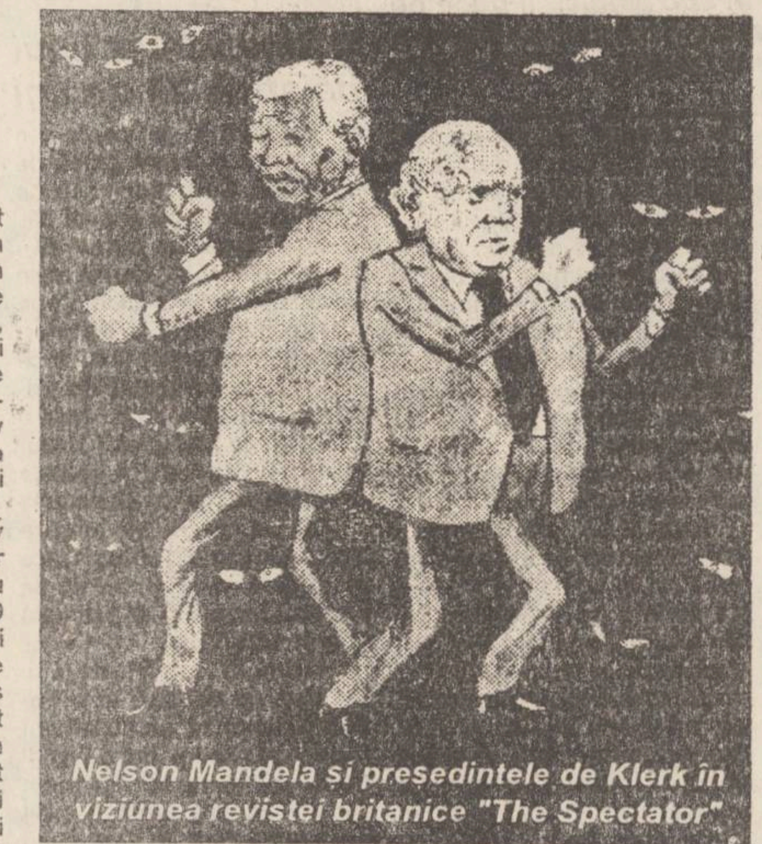

Nelson Mandela și președintele de Klerk în viziunea revistei britanice "The Spectator"

Bilanț al Comisiei pentru drepturile omului

Violențele politice din Africa de Sud au provocat moartea a 18 persoane pe zi în luna august, dublu față de media zilnică din ultimii trei ani - atestă un raport lunar asupra represiunilor, alcătuit de Comisia pentru drepturile omului și citat de AFP. În total, și-au pierdut viața 554 de persoane, dintre care 355 numai în regiunea marelui Johannesburg. De asemenea, 301 persoane au fost rănite în cursul a 669 de incidente. Este cel mai mare număr de incidente de cînd comisia - o organizație independentă de cercetări - a început să țină acest tip de evidențe, în iulie 1990.

Concomitent, forțele de securitate, care au procedat la 709 arestări, au făcut obiectul a 128 agresiuni directe, soldate cu moartea a 23 de membri din rîndul lor, precizează comisia.

Din august 1992 pînă în august 1993, violența politică în RSA s-a soldat cu 2.562 morți și 3.010 răniți, în cursul a 3.401 incidente, se consemnează în raport.

Commonwealth-ul ar putea decide ridicarea sancțiunilor

Commonwealth-ul intenționează să adopte, în următoarele două săptămîni, hotărîri importante, care vizează ridicarea sancțiunilor comerciale și financiare impuse Africii de Sud, a anunțat ministrul australian de Externe, Gareth Evans, citat de REUTER. Mediatorii principalelor grupări politice din Africa de Sud au aprobat un proiect de legislație, care prevede crearea unui Consiliu Executiv de Tranziție multi-partinic (CET), care va supraveghea demararea reformelor democratice și organizarea primelor alegeri multirasiale în cursul lunii aprilie a anului viitor. "După ce proiectul de lege va primi acceptul parlamentului, ne vom pronunța cu privire la ridicarea sancțiunilor", a precizat Evans. **(Mediafax)**

Drumurile traficanților de arme și droguri se întîlnesc la Praga

■ capitala Cehiei a devenit un centru al bandelor organizate din fosta Uniune Sovietică, fosta Iugoslavie, Albania și chiar din China

În timp ce o serie de oficialități politice minimalizează situația, mai mulți polițiști recunosc că sînt în imposibilitate de a face față delictelor organizate, al căror număr este în continuă creștere. De asemenea, Poliția nu este capabilă să contracareze nici actele de violență la care recurg unele bande, în special una împotriva alteia. Zona din jurul binecunoscute Piețe Venceslav s-a transformat, în ultimul timp, într-un loc periculos, unde noaptea prostituatele își fac meseria, iar pungașii și cei care schimbă ilegal bani, acostează trecătorii.

În încercări sporadice, Poliția a încercat să curețe Piața Venceslav, dar fără succes. Pentru mulți localnici, zone întregi din centrul orașului au devenit inaccesibile, deoarece forțele de poliție sînt incapabile să pună capăt acestei situații. Ministerul de interne consideră că situația de la Praga este în curs de a se stabiliza, iar alte oficialități guvernamentale susțin că rata criminalității în Republica Cehă este mai mică decît în state ca Austria, Elveția și Olanda, de pildă. Și totuși, Poliția pragheză estimează că în capitala cehă acționează în bande organizate aproximativ 3000 de cetățeni din fosta Uniune Sovietică.

Cea mai mare parte a traficului ilegal de droguri și arme pare să fie controlat de ucrainieni. De asemenea, se pare că un grup organizat, cu sediul la Budapesta, folosește Praga drept centru pentru spălarea banilor, a cîștigurilor ilicite. Pe de altă parte, Praga a devenit un rai pentru hoții de automobile și de buzunare și pentru diferiți comercianți, care nu pot fi, însă, străini. Un reprezentant oficial al Poliției, care se ocupă cu depistarea mașinilor furate în Praga, a afirmat că, dacă nu demult această îndeletnicire era specifică bulgarilor, iugoslavilor și rușilor, acum au învățat-o și cehii. Majoritatea mașinilor furate sînt trecute peste frontiere în numai cîteva ore, cu destinația Polonia, fosta Uniune Sovietică și Kosovo. În primele 5 luni ale acestui an, au fost declarate furate în capitala cehă aproximativ 5000 de mașini.

Un recent sondaj de opinie relevă că cehii au puțină încredere în sentimentul lor de onestitate sau de responsabilitate civică. Trei sferturi din cei întrebați au afirmat că majoritatea concetățenilor lor se conduc după motto-uri, ca de exemplu: "Cu bani poți face orice", "Fă ceea ce poți să faci", sau "Ai grijă în primul rînd de tine". Mulți oameni sînt însă tot mai îngrijorați de această atmosferă care încurajează nu numai delictele, ci și lăcomia, care poate fi împinsă fără reținere dincolo de granița legală. **(RFE/RL)**

Un sfert dintre cehi sînt milionari

24% dintre cehi sînt milionari în coroane, dispunînd de bunuri de valoare echivalente cu peste 30.000 de dolari, informează AFP, citînd rezultatele unui sondaj publicat, joi, la Praga. La sfîrșitul lui 1990, la un an după "revoluția de catifea", 23% din populație dispunea de bunuri în valoare de o jumătate de milion de coroane. De atunci, costul vieții a crescut cu 60%. Majoritatea milionarilor sînt praghezi (30%), restul de 28,5% locuind în Boemia centrală, iar 24,8% în sudul țării. Salariul mediu lunar în Cehia este de 5.500 coroane (185 dolari). **(Mediafax)**

Ex-ministrul de Interne polonez dat în judecată

Fostul ministru de Interne al Poloniei, Antoni Macierewicz, a fost chemat în justiție, acuzat că prin publicarea listei colaboratorilor poliției secrete, ar fi dezvăluit secrete de stat, a anunțat, miercuri, agenția națională de presă PAP, citată de Reuter. Procuratura Varșoviei a sesizat instanța în acest caz, Macierewicz riscă o pedeapsă de 10 ani închisoare în cazul în care va fi găsit vinovat. Pe timpul ministeriatului său, el a întocmit și publicat o listă cu cei care au colaborat cu poliția secretă, printre care figurau președintele Walesa și alți 64 de parlamentari, miniștri și persoane oficiale. Difuzarea în Parlament, în iunie 1992, a acestei liste a antrenat căderea guvernului premierului Jan Olszewski. În urma acestei acțiuni, Macierewicz a fost înlocuit din funcție și ulterior exclus din Uniunea Național Creștină, partidul din care făcea parte.

MONITORUL EXTERN

■ Drama copiilor indieni

24 de milioane de copii din cele 123 milioane de tinere vlăstare care nu au acces la școală se află în India, se arată într-un document oficial guvernamental, citat de Agenția France Presse. În momentul obținerii independenței, în 1947, o sarcină prioritară a autorităților de la New Delhi a fost școlarizarea tuturor copiilor, obiectiv ce a rămas însă neatins, făcînd din India țara cu cei mai mulți neștiutori de carte din lume.

■ Prăbușirea unui avion belgian

Un avion de luptă de tipul F-16, aparținînd Forțelor aeriene belgiene, s-a prăbușit în vestul Greciei, pilotul reușind să se salveze, informează agenția Associated Press. Avionul s-a prăbușit în timp ce efectua un zbor în cadrul unui program de schimburi al NATO. A fost deschisă o anchetă pentru stabilirea cauzelor accidentului.

■ Acordul israeliano-palestinian va fi semnat cel mai devreme luni

S-a încheiat reuniunea Comitetului Executiv al OEP fără să se fi înregistrat progrese asupra Acordului palestinianoisraelian privind autonomia în teritoriile ocupate. O nouă ședință se va ține astă-seară la Tunis. Dezacordul a persistat, miercuri, între delegațiile israeliene și siriene la negocierile bilaterale de pace de la Washington, consacrate platoului strategic al Golanului. Delegațiile israeliană și palestiniană la negocierile de la Washington speră că acordul dintre Israel și OEP va fi semnat luni la Casa Albă.

■ Americanii - colacul de salvare al musulmanilor bosniaci

Președintele bosniac, Alija Izetbegovici, a conferit, miercuri, la Washington, cu președintele SUA, Bill Clinton. SUA, a spus Clinton, vor accepta, în anumite condiții, să participe la o forță multinațională care să impună respectarea unui eventual acord de pace în Bosnia.

■ 170 de mafioți arestați în Italia

Operațiunea vastă angajată, marți, de poliția italiană împotriva Mafiei s-a soldat pînă în prezent cu arestarea a 170 de persoane bănuite a fi membre ale organizației criminale.

■ Primul-ministru italian a renunțat la salariul său

Premierul italian Carlo Ciampi a decis să renunțe la salariul său de șef al guvernului și să primească numai pensia de la banca la care a lucrat, informează agenția Xinhua. Ciampi, care nu și-a ridicat salariul de premier niciodată, a făcut acest anunț în ajunul prezentării bugetului de către cabinetul italian. Xinhua apreciază că, prin această decizie, Ciampi dorește să-i determine și pe ceilalți colegi ai săi să-i urmeze exemplul și să renunțe la veniturile primite din mai multe locuri.

Peste o lună vor avea loc alegeri anticipate în Grecia

Guvernul grec a pierdut majoritatea în Parlament

Guvernul conservator grec, condus de premierul Constantin Mitsotakis, a pierdut majoritatea în parlament, prin plecarea unui nou deputat al partidului Noua Democrație, care s-a declarat independent și a anunțat că își retrage sprijinul pentru executiv, transmite agenția Associated Press.

Este cel de-a patrulea deputat al partidului de guvernămînt care își părăsește grupul parlamentar, în ultimele două zile, fie pentru a se alătura noii grupări constituite de fostul ministru de Externe, Antonis Samaras, fie pentru a se declara independent.

Au sporit, astfel, presiunile asupra premierului Mitsotakis pentru convocarea de alegeri anticipate, astfel că acesta și-a dat ieri seară demisia.

Criza din Orientul Mijlociu în prag de soluționare

■ *Yasser Arafat speră că Israelul se va retrage de pe platoul Golan, cucerit în războiul din 1967*

Liderul OEP, Yasser Arafat, a declarat săptămînalului "Haolam Hazeh" că primul ministru israelian Yitzhak Rabin "este de acord (...) cu retragerea (Israelului) de pe întreg platoul Golan, angajîndu-se ca teritoriul să fie înapoiat sirienilor în termen de zece ani", relatează agenția Associated Press. Potrivit declarației liderului palestinian, retragerea ar urma să aibă loc în două etape, iar militari americani și, posibil, o forță multinațională ar asigura securitatea zonelor evacuate de Israel.

Israelul a ocupat platoul sirian Golan în urma războiului din 1967, iar în 1973 a mai capturat o suprafață de 1000 kmp. Israelul s-a retras din orașul Kuneitra, ca urmare a acordului negociat de fostul secretar de stat american Henry Kissinger, și a anexat restul Golanului în 1981. În acest teritoriu ocupat trăiesc 7000 israelieni și 12000 arabi (populația înainte de 1967 era de 40000 locuitori, în majoritate druzi arabi), precizează AP.

Arsenalul nuclear al Israelului s-ar ridica la peste 200 bombe și rachete, informează Reuter, citînd canalul american de televiziune NBC. Această cantitate de armament nuclear este mai mare chiar decît cea a Marii Britanii. După informațiile televiziunii americane, cca 100 rachete nucleare Ierihon I și II, cu rază de acțiune cuprinsă între 1.100 și 1.700 km, ar fi depozitate în bunkere camuflate în Galileea și înălțimile din Iudeea. Pe lîngă acestea, rachete cu rază mai lungă de acțiune s-ar afla în faza de testare. 70 de bombe atomice s-ar afla, conform aceleiași surse, la baza Tel Nof din centrul Israelului. Această țară nu a confirmat niciodată că ar deține armament nuclear, indicînd doar că "nu vom fi noi primii care să introducă arme atomice în regiune".

Mișcarea integristă palestiniană Hamas a făcut apel la amplificarea Intifadei (revolta palestiniană antiisraeliană lansată în 1987) pentru combaterea acordului israeliano-palestinian asupra autonomiei în teritoriile ocupate. Hamas a calificat acest acord, într-un comunicat citat de France Presse, drept o "conspirație" împotriva cauzei palestiniene și a cerut tuturor membrilor conducerii OEP să demisioneze.

Această mișcare, care nu face parte din OEP, se opune procesului de pace araboisraelian angajat în 1991 și respinge categoric acordul dintre Israel și OEP asupra autonomiei în Gaza (unde este puternic implantată) și la Ierihon, transmite AFP.

Agenția de Turism ALMA LUX Str. C. Negri 60 Iași
vă pune la dispoziție prin raionul specializat de articole sportive următoarele produse:
PREȚURI ACCESIBILE
> treninguri bărbați, femei, copii
> bluze sport
> încălțăminte sport din piele
> ghete cu patine
> schiuri import etc.
CALITATE GARANTATĂ!
Vă așteptăm cu plăcere!

Monitorul | Radio NORD-EST 70,76 MHz

Dacă doriți să dați un anunț de mică publicitate în cotidianul "MONITORUL" sau o dedicație la "RADIO NORD-EST", pentru persoana iubită, aceste lucruri au devenit acum foarte simple!

Este suficient să mergeți la cel mai apropiat punct de preluare și să vă exprimați dorințele.

Punctele noastre de preluare sînt:

COPOU	Radio NORD-EST, Bd. Copou 19, tel. 145530, fax 146363
CENTRU	Casa Modei et. 1, compania de publicitate NORD-EST
TĂTĂRAȘI	Magazin "ROMCRISS", Str. Han Tătar 8, tel. 174214, program 10.00 - 22.00
BUCȘINESCU	Str. Smîrdan nr. 5, tel. 17.25.57 (centrala), fax. 14.45.77

Apelînd la serviciile noastre de mică publicitate, calitatea și seriozitatea vor fi puse în slujba dumneavoastră.

Agenția de Turism ALMA LUX Iași
organizează:
> excursii interne pe circuite de mare atracție
> excursii interne de studii cu elevi și studenți
> locuri de odihnă-tratament în stațiuni balneoclimaterice
> excursii externe în GRECIA, ANGLIA, EGIPT, CHINA, TURCIA, POLONIA.
Relații la sediul agenției: Str. C. Negri 60, tel. 146769

Societatea SOMACO Prefabricate Iași,
execută la prețuri avantajoase următoarele:
- case, vile, sedii firme, organizări de șantier, orice alt gen de construcții (de remarcat că la aceste lucrări societatea noastră poate folosi elemente prefabricate la prețuri foarte avantajoase, rămase în stoc);
- construcții de cabine spațiale (vile, case, mini-hoteluri);
- lucrări de monumente funerare;
- orice tip de prefabricate din beton;
- lucrări de reparații construcții, cît și la instalații sanitare, termice, electrice.
Doritorii se pot adresa direct la sediul societății, Serviciul Producție sau la telefon 133468, int. 172, 118

CAFEAUA DE DIMINEAȚĂ

Ce rămîne după Eugen Barbu?

Aurel LEON

În 1947, cînd am descins în jungla bucureșteană, Eugen Barbu nu era decît un oarecare din cei mulți, visători sau ratați. Era prea tînăr spre a fi considerat ratat. Bătea la porțile gloriei, dar nu ciocănind discret, timid ca un neofit, ci bătea cu pumnul. L-am găsit corector la "Sportul popular", circulînd prin Sărindar, strada presei într-un veston de fost cazon și cu desaga după el. Toată lumea presei știa că "Jenică" poartă în desagă viitoarea capodoperă a literaturii române, un roman la care lucrează de mulți ani, printre articolele de sport. Era un flăcău vînjos, rugbist, priceput în sport, plin de viață. Avea atunci doar 23 de ani, ieșise dintr-o școală militară și se cunoștea că e băiat necăjit. Cred că era dintr-o familie de ceferiști. Era aparent calm, liniștit, dar se ghicea în el o energie gata să izbucnească, un fel de leu adormit sub căldura savanei, atent însă la tot ce se întîmplă în jur. Cu romanul "Groapa" (1957) intră în literatură. Povestea că a scris 26 de versiuni la acest roman. Cred, fiindcă la început, Eugen Barbu era foarte exigent, pe cît de neglijent s-a dovedit mai tîrziu cînd era "mare", încît a ajuns să semneze și un plagiat!

"Groapa" a stîrnit la apariție dispute vii, mai ales din partea corpului didactic din cauza naturalismului unor scene. Pînă la urmă, talentul de povestitor al autorului a învins și romanul acesta l-a lansat. De-abia după apariția acestei cărți, Eugen Barbu a devenit un nume. A fost solicitat să stilizeze traduceri. Și dacă la "Groapa" a migălit enorm, pentru "Principele" s-a documentat temeinic. Numai că de data aceasta, a utilizat... mînă de lucru, adică a plătit documentarea, deoarece personal n-ar fi avut timp și nici pregătire.

Prima ambiție a lui Eugen Barbu a fost de a apare mai cult, iar a doua de a fi temut. Consecința primei slăbiciuni rezidă în "Caietele Principelui", o culegere de citate premergătoare, simple documentării. A doua se poate desprinde din paginile ziarului "Săptămîna", unde a oficiat fără frîu și a adunat o serie de neofiți crescuți în spiritul adus din "Groapa", într-o prezentare a prozatorului american Jerome D. Salinger (din care a tradus, deși nu știa o boabă englezește!). Eugen Barbu scrie: "Sub falsa modestie a personajelor sale tinere, lăudăroase și visătoare, colcăie nemulțumirea și protestul față de o lume ipocrită și rapace, gata să te strivească dacă nu ai ghiare, dacă nu știi s-o ții la respect cu forța". Acesta era Eugen Barbu. Veșnic mîrîind, revoltat de ceva, rapace și autocrat. A adus în presă moravuri din lumea Gropii lui Ouatu, în care a crescut și năravuri din jandarmeria veche.

Fiu natural al lui N. Crevedia (Neculai Ion Cristea din comuna Crevedia Mare), Barbu a moștenit de la Crevedia ambiția de a parveni prin orice mijloace. Spunea Crevedia în revolta lui: "Gloria, gloria, parșivă muiere/ Aș vrea să ies cu ea-n trăsură, la plimbare/ Să-mi arate lumea... ăsta e cutare!" Tot așa a spus și fiul lui. Nu numai că a spus, dar a și făcut. Nu s-a dat în lături de la nimic spre a se plimba în trăsuri cu Gloria! A crezut că poate face de toate, chiar și acea discutabilă "Istorie a poeziei românești", în care, a făcut harcea-parcea pe cei nesimpatizați. Lui Crevedia i se spunea în tinerețe "Mămăligă" din cauza unei poezii sau doar volum cu acest titlu, băieții lui Jenică Barbu îl ajutau să mănînce cozonac... Procesul cu acel Mihail, regizorul care-i scrisese scenariile cu haiduci, din care Barbu a cîștigat o avere, dacă ar fi avut loc ar fi fost mai penibil decît plagiatul din "Incognito".

Ne-am mai întîlnit pe parcursul ascensiunii lui. Se umflase, era alt om. Se mira că nu dau ghes să public în ziarul lui. Se lăuda cu tirajul, cu polemicile lui. Dintre acestea mi-au plăcut cele prin care îl refuză pe Adrian Păunescu. Îmi trimitea șpalturile materialelor pe care nu le putea publica. Erau amîndoi "oameni de curte" la Ceaușești. Era singurul condei care îi putea "da peste bot" menestrelului ceaușist și megalomanului Păunescu. O trăsătură l-a deosebit de Crevedia: sentimentalismul. Crevedia a fost afemeiat, Barbu nu, i-a fost credincios Margăi. În epocă a făcut vîlvă scandalul lui Crevedia cu Maria Rădulescu, tînără debutantă, pe care el pretindea că i-a scris primul volum și o denunță public ca netalentată. Atunci tînără studentă i-a publicat scrisorile de dragoste (ea avea 18 ani, el 34) și l-a vindecat să mai umble în rufele murdare ale oamenilor. Eugen Barbu în schimb, din asta s-a alimentat, din bîrfe și delațiuni. Corneliu Vadim Tudor îi calcă exact pe urme. Dar au trecut toate. Au fost uitate companiile de presă, zborșeala lui printre poeți, au trecut toate. Rămîn tocmai acele scrieri mărunte, adică povestirile și rămîne imaginea Bucureștiului din epoca "Groapei", din care publică aici imaginea întîlnirii străzii Sărindar cu Calea Victoriei, către Capșa. Pe Sărindar, ceva mai jos, era "Tiparul Românesc" al lui Niculescu-Ritz, unde Eugen Barbu trudea la masa lui de corector și eu la masa cea mare, metalică, la paginat. Cînd îl surprindeam foiletînd manuscrisul: "Hai, nea Jenică, lasă "Groapa" și dă drumul la șpalturi!

Zgura de caracter va dispare, patinele se vor ofili, lăsînd curgerea narației unui povestitor de talent. Acesta va fi viitorul Eugen Barbu - adică cel de la început. ■

Cetatea scufundată

Foc verde pentru corupție!

Liviu ANTONESEI

A trecut sesiunea extraordinară a Parlamentului, a început cea ordinară, întreruptă și ea de reluarea celei extraordinare, iar scandalul corupției la nivel înalt a fost înăbușit, după cum au prevăzut comentatorii lucizi încă din iunie, o dată cu scamatoria d-lui Năstase. Deci, demnitarii corupți au fost spălați cu "ariel" majoritar, iar acum sînt noi-nouți numai buni să pună la cale alte gheșefturi necurate. Urmarea cea mai tristă nu e aceea că n-a căzut incompetentul guvern Văcăroiu - care, oricum, își va frînge gîtul o dată cu venirea frigului -, nici faptul că puterea actuală nu s-a desolidarizat măcar de cei trei miniștri evident vinovați de trafic de influență, abuz de putere și alte malversațiuni. Era deja limpede că "scandalul Florică" va fi sufocat prin demagogie, lovituri sub centură și circăreală. Era la fel de limpede că "scandalul Ijdelea", care a adus la lumină noi situații de corupție, nu va avea mai mulți sorți de izbîndă. În fața pericolului pierderii monopolului puterii, actualii guvernanți știu foarte bine ce e acela monolitismul - PUNR, viteaz nevoie mare, după ce a obținut cam toate favorurile solicitate, s-a întors foarte cuminte în Front! S-a văzut, odată mai mult, că vocalizele d-lui Funar nu fac nici o ceapă degerată. De partea cealaltă, opoziția a fost subminată de "memorandumul" UDMR-ist, dar și de propria sa inabilitate politică. E, poate, momentul pentru Convenție să se întrebe ce avantaje poate obține din alianțe atît de nesigure cum sînt cele cu UDMR, ce-i provoacă necazuri în cele mai nepotrivite momente, sau PD (FSN), atît de vulnerabil datorită nebuloaselor fostelor guvernări. Pe de altă parte, să iei un om precum generalul Florică, cinstit, însă complet neinițiat în dedesupturile politichiei, incapabil să se descurce în fața antrenaților Vadim, Dumitrașcu and Co, și să-l arunci în arenă, înseamnă cel puțin o uriașă naivitate. Opoziția noastră o fi ea inteligentă, dar nu e deșteaptă! Din păcate, nici nu dă semne că se grăbește în această direcție!

Cel mai trist lucru nu e, însă, pierderea bătăliei de către opoziție, ci pierderea luptei cu corupția. De acum înainte, onestitatea mi se pare o cauză pierdută în viața publică din România. Ce vor face micii corupți, borfașii de doi bani și cinci dolari, cînd vor vedea că au ieșit basme curată marii corupți - nu e greu să ne imaginăm. Ba chiar se poate estima o creștere accelerată a cotei bacșișurilor și mitei. Ce obținea bietul cetățean cu un pachet de țigări, va costa un cartuș întreg. Iar mia de lei va fi înlocuită cu suta de dolari. Și asta pentru fleacuri, pentru drepturi ce i se cuvin oricum. Despre situațiile mai "complicate", "în marginea legii", "la dispoziția funcționarului public" - e chiar mai bine să nu mai vorbim. Eu încă n-am văzut un privat care să meargă la o bancă fără desaga plină, chiar dacă dorește doar să-și retragă din proprii săi bani. Dacă e vorba de un împrumut, cuvîntul desagă trebuie înlocuit cu altul mai... încăpători

Însă mai este un rău - spectacolul regizat de oamenii puterii în timpul dezbaterilor parlamentare riscă să compromită definitiv această instituție esențială pentru democrație. Pentru simplul cetățean, lucrurile sînt și ele simple - dacă acesta este Parlamentul, dacă asta este democrația parlamentară, atunci mai bine fără ele. Mă și întreb dacă nu se urmărește, în mod intenționat, chiar acest lucru - compromiterea singurei instituții politice în care puterea nu deține monopolul, ci numai majoritatea. Și mă tem că răspunsul e pozitiv, iar "despotismul luminat" a început deja să se instaleze: mai întîi, în mințile noastre. Coroborez aceste spectacole repetate cu atacurile, recent reluate, împotriva presei independente. Și încep să mă cutremur. După un ocol de patru ani printr-un simulacru de democrație, vom poposi într-o republică bananieră. Cum la noi e frig - una fără banane! ■

Apocalipsa de carton

Care biserică va putea umple vidul din noi?

Nichita DANILOV

1. După 22 Decembrie 1989, mulți au înțeles un lucru care, fiind de domeniul evidenței, era, totuși, greu de acceptat: biserica (mai bine zis slujitorii ei) a jucat rolul celei de-a doua securități a statului român. Pasivitatea și colaboraționismul ei nu pot fi trecute cu vederea, și, mai devreme sau mai tîrziu, biserica ortodoxă își va primi pedeapsa. Căci ea a dat Cezarului tot ce i se cuvenea Cezarului, dar nu a îndrumat poporul pe calea lui Dumnezeu. Vina bisericii va marca mult timp viața noastră spirituală. După 1989, rolul ei a crescut. Biserica, însă, a rămas la fel de obedientă în fața puterii și la fel de nesimțitoare față de nevoile spirituale (și, de ce nu, și materiale) ale poporului. E drept că s-au clădit multe lăcașuri și multe biserici au fost renovate, dar credința s-a năruit parcă și mai mult. A crescut, am putea spune, aversiunea populației față de preoți. Populația matură și vîrstnică nu reușește să-și regăsească vechea credință a generației precedente, iar tineretul este atras din ce în ce mai mult de mirajul unor practici spirituale venite din Orient. În tot acest timp, rolul politic al bisericii devine din ce în ce mai important. Și pe măsură ce biserica ortodoxă se transformă într-o biserică de stat, tot mai festivistă, aderența ei la masă scade. Dacă regimul trecut a luat sapte plei de pe om, biserica a venit și a mai luat și ea trei, iar în prezent mai ia încă trei. Și măcar dacă aceste piei ar folosi Domnului, ele sînt însă jupuite tot pentru Cezar. Nu numai în regimul trecut, ci și astăzi, mulți din slujitorii altarului sînt și slujbașii Anticristului și, dacă am da puțin la o parte sutanele lor, am descoperi mulți umeri împodobiți cu epoleți.

Am asistat nu demult la o discuție într-o stație de metrou. "Biserica e vie, dar preoții sînt morți, materie în putrefacție", spuse un glas. "S-au îmbuibat prea mult în trecut și se mai îmbuibează și astăzi. Ar trebui să păstrăm lăcașurile, iar aceste stîrvuri să le azvîrlim afară, altfel vom deveni în curînd păgîni. Mulți preoți n-au ce căuta în biserică, și asta ți-o spune un creștin." "Ne-ar trebui alți preoți, alți credincioși și, poate, o altă credință, ca să putem rezista", răspunse prima voce. Discuția s-a întrerupt aici (venise metroul) și cei doi domni au dispărut în tunel.

2. Malraux afirma că secolul XXI va fi religios sau nu va fi deloc. Religiosul poate, însă, împinge și el omenirea - și n-ar fi pentru prima dată - spre un groaznic măcel. Fraza lui Malraux poate fi răstălmăcită și pe dos.

Malraux era, totuși, un optimist. Omenirea poate supraviețui, și încă în prosperitate (ceea ce-i și mai trist), și fără religie. Deocamdată istoria ne-a demonstrat că omul este mai mult un om politic, decît unul religios.

3. Sentimentul religios nu trebuie vulgarizat. Căci, după cum spune chiar Biblia, vor veni la voi mulți profeți falși și vă vor spune: "Noi sîntem adevărații Mesia!" Și nu se vor îndoi nici ei, nici voi!

Dar oare unde este acea religie a inimii de care avem atîta nevoie în secolul nostru, ca și în cel viitor?

4. Zilele acestea scriam: Dumnezeu, privit ca o mulțime vidă. Golită de ea însăși, golită de elementele ei. Golul care persistă în toate. Un vid al tuturor elementelor. Acea mulțime formată din goluri. Mulțimea numerelor ce-o bîntuie. Mereu în umbră. Mereu dincolo de sine. De partea cealaltă a rezistenței. Dincolo de lumină. Ființele tind spre ea. Sînt atrase de golul ei. Acel înlăuntru tulburător, acea disperare copleșitoare. Liniște absolută. Nici un spasm. Razele de lumină ocolesc marginea cercului. Înlăuntru nu există nimic. Absolut nimic. Doar existența. Oglinda de vid, răsfrîngînd în ea tot ce există. Prezentul și trecutul. Un conținut ce reflectă propria sa imagine. Lucrurile apuse, însoțite de umbrele lor, coboară aici. Alunecă unele peste altele. Se depun ca într-o apă limpede. Se așează în straturi concentrice. Astfel că trecutul devine prezent și viitorul, trecut, iar prezentul, la rîndu-i, se amestecă cu trecutul și viitorul său. Particulele ning prin Univers. Izvorăsc din vidul existenței și cad în cel al nonexistenței - și invers. Și, o dată cu ele, Universul întreg. Dar oare aceasta e tot?

Care biserică va putea umple vidul din noi? ■

ultimul vagon poștal

Apel către Prefectura, Primăria și R.A. Locuința Iași

Cînd ne vom muta în apartamentele plătite de noi cu vîrf și îndesat?

Sîntem locatarii blocului Ghica Vodă III, situat în strada Anastasie Panu nr. 13, în număr de 32 de familii, și prin prezenta apelăm la instituțiile și persoanele arătate mai sus în speranța că în România trebuie să se mai facă și dreptate, că statul de drept funcționează așa cum se arată în Constituție.

Nu credem că orice individ sau întreprindere (S.C.) poate introduce mîna în buzunarul nostru și fără pic de rușine ne poate fura pur și simplu banii cîștigați cu atîta trudă fără a executa nimic.

Am contractat apartamentele din acest bloc, din anul 1983, în procent de 78%, pentru care am achitat și avansul cuvenit, iar imediat după revoluție am achitat în întregime costul locuințelor, care la data de 1 ianuarie 1990 costa în jur de 190.000 un apartament cu trei camere, 140.000 lei cu 2 camere și 90.000 lei o garsonieră.

În anul 1991, s-a aplicat și o primă scumpire, care a fost variabilă, în raport cu suprafața locativă.

Pe data 1 aprilie 1986, o comisie formată din salariați de la fostul I.G.C.L.L. și de la Primărie ne-a predat locuințele fără a se executa recepția blocurilor și ne-a obligat să ne mutăm deoarece apartamentele ocupate de noi erau deja repartizate.

Din 1986 și pînă în prezent am bătut la toate ușile posibile din municipiu și județ, de la R.A.L. la dl. prefect, și toți ne-au dat dreptate, ne-au promis rezolvarea și iată că au trecut opt ani și nu s-a mișcat nimic.

Sîntem martori la toate matrapazlîcurile făcute de R.A.L. și de constructori în contul blocului nostru și nu numai și la noi nu s-a făcut nimic, dar, în schimb, s-a stricat enorm de mult. S-au lucrat zeci de buticuri, crîșme, consignații, iar pe noi ne-au amînat din primăvară în vară și din vară în toamnă, din an în an și iată că a rămas 40% din bloc neterminat.

Vă informăm că dintr-un "complet" de 3 blocuri (Ghica Vodă I, II și III) s-au definitivat lucrările la toți care au fost și sînt ștabi sau au relații, rămînînd de terminat în procent de 40% blocul Ghica Vodă III, în care locuim 14 familii fără pile și relații care trebuie să plătim pentru a treia oară lucrarea.

Sîntem hotărîți să ne adresăm Parlamentului, Senatului, Guvernului și președintelui României, concomitent cu întrebuințarea altor forme legale pentru a ne cere drepturile. Dar pînă atunci ne simțim îndreptățiți să vă întrebăm cum s-au terminat într-un an blocurile din strada Armeană, din Tg. Cucului, din Independenței, iar noi așteptăm de 8 ani?

Să știți că în anul 1983, cînd am contractat și am plătit primul avans, salariul mediu era de 1.500 lei pe lună și banii investiți în locuință erau economiile noastre de peste 15-20 de ani.

Dumneavoastră Prefectura, Primăria, Partidul de Guvernămînt - sînteți cei care trebuie să-i întrebați pe cei care ne-au folosit fondurile băneștí în alte scopuri decît terminarea apartamentelor noastre. A ne trimite acum la Judecătorie să plătim sute de mii de lei taxe de timbru nu onorează nici Prefectura, nici Primăria, iar pentru noi ar fi încă o înglodare în datorii.

Deocamdată așteptăm răspunsul și rezolvarea cererii noastre de către dvs., ca cei care tutelați și patronați unitatea care ne-a încasat și consumat economiile.

Cu stimă și respect,

Vasile Abălăbănoaiei
Str. A. Panu 13, bl. Ghica Vodă III, et. 3, ap. 8 și Asociația de locatari Ghica Vodă II-III cu cele 32 de familii din blocul cu necazurile.

Din scrisorile, telefoanele și audiențele zilei

■ **DI. DRAGOȘ PĂDURARU, str. Sarmisegetuza 14, bloc 405**: "Cînd am cumpărat apartamentul în care locuiam, efect al Legii 61/7 februarie 1990, cu împrumut de la CEC, dar în rate, după ce mi s-au întocmit actele la R.A. "Locuința", restul formalităților le-am tratat cu salariații CEC. La CEC totul a mers foarte bine - munca bine organizată, termenele stabilite respectate riguros, încît nervii ce-i acumulasem la "Locuința" i-am uitat, mulțumit de serviciile CEC-ului. După încheierea contractului de împrumut, la circa trei luni, am făcut rost de diferența de bani și m-am prezentat la CEC să achit integral apartamentul. Nu-mi place să am datorii. La CEC, funcționara de la ghișeu mi-a luat actele în mînă, a dispărut într-o cameră alăturată, a revenit după nici 10 minute și mi-a cerut să vin joi cu suma pe care consideram că o datorez. Era într-o zi de luni. A treia zi, joi, am revenit, mi s-a făcut nota și chitanța de plată, am plătit, o sumă ceva mai mică decît îmi închipuiam, și am plecat. După două ori trei luni, printr-o scrisoare, eram anunțat la domiciliu că sînt în CREDIT la CEC cu 580 lei. Între timp, îmi sosise la CEC reținerea ratei de la unitate și ei, CEC-ul, mi-o restituiau.

Ce face fiul meu, care acum luptă să-și achite integral apartamentul la R.A. "Locuința" - cumpărat în condiții similare mie? E purtat de la o ușă la alta, de la un funcționar la altul, cu soția după el, și amînat că funcționara cu evidența ratelor de la Tehnoton lipsește o lună. Cînd revine Tehnotonul se invocă alt motiv. Tergiversare, dar și dezorganizare. Deci nu numai cînd e vorba de investiții, de construcții, știu să tărăgăneze funcționarii de la R.A. "Locuința", ci și cînd trebuie să încaseze banii de la oameni.

Unde ești, CEC-ule, să-i școlarizezi pe cei de la R.A. "Locuința"?"

■ **DI. STOICA, locuind într-un bloc din apropierea bazarului, mi-a telefonat joi și, alarmat, și-a exprimat dezacordul pentru ceea ce a putut să devină zona liniștită a podului Nicolina. Cînd i-am vorbit de perspectiva sosirii și a tarabelor cu gablonzării, interlocutorul, pur și simplu, a rămas... interzis.**

Se pare că au dreptate majoritatea locuitorilor cînd spun că locul bazarului, ca și al tarabelor cu gablonzuri, tenișí, blugi și alte "mărunțișuri" trebuie să fie undeva la marginea orașului, ca și talciocul!

■ **DI. ION MACARIE, Păcurari, bl. 555, sc. C. ap. 29**, ne informează că în satul Hîrtoape dar și la Vînători, în zona Pașcanilor, mulți oameni în vîrstă care s-au trezit cu pămîntul în Asociația agricolă, imediat după desființarea CAP-urilor, se simt încă deposedați de pămînt nu numai pentru că nu li s-au înmînat actele de proprietate, ci și pentru că nu primesc produsele cuvenite de pe terenurile lor. Alți țărani reclamă producțiile deosebit de mici obținute la unitatea de suprafață cînd anul agricol a fost destul de bun. Raportarea producțiilor mici ori neacordarea cantităților cuvenite producătorilor să fie explicația faptului că, totuși, Asociațiile agricole respective au produse pe care le vînd celor care mai au încă bani în buzunare?

Inexplicabilă devine însă și tăcerea preotului Potolincă, parohul bisericilor din Lespezi și Dumbrava, care, deși n-a primit de la Primăria Lespezi pămîntul bisericii cuvenit prin lege (biserica a avut 15 ha teren), nu reclamă nimănui pentru că... așa sînt cuminți românii din zonă. Dar pînă cînd cumințenia, se întreabă cel care ne scrie - dl. Ion Macarie.

■ **DI. ION PRUNĂ, str. Cernei 49. Da, procesul autoturismelor continuă. Dar, după cum cunoașteți, dl. Virgil Radu, președintele Ligii pentru Dreptate, ne face cunoscut, tuturor celor ce sîntem interesați, că pe data de 6 septembrie a.c., la Judecătoria Sectorului I au fost depuse de către avocatul Gh. Iliescu, împotriva statului, primele dosare cu acțiuni individuale ale celor ce au depuse sume de bani pentru a-și procura autoturism.**

Relații se pot lua din Capitală, la telefonul 663.40.24.

Pe cînd asemenea acțiuni și procese și la Iași? Depinde de noi - victimele jafului pus la cale de nimeni altul decît de guvernul F.S.N. condus de Petre Roman - opozantul de azi.

■ **DI. DUMITRU FAFANAGĂ, str. Eternității 10 bis:** taxele de timbru asupra succesiunilor se stabilesc după valoarea acestora, pe tranșe, astfel:

1. Pentru rude pînă la gradul II și soți:
- - pînă la 50.000 lei, 5 %, dar nu mai puțin de 100 lei;
- între 50.001 lei și 100.000 lei - 2500 lei + 6 % la ce depășește 50.000 lei;
- între 100.001 lei și 150.000 lei - 5.500 lei + 7 % la ce depășește 100.000 lei;
- între 150.001 lei și 200.000 lei - 9.000 lei + 8 % la ce depășește 150.000 lei,
- peste 200.000 lei - 13.000 lei + 10 % la ce depășește 200.000 lei.

2. Pentru ceilalți moștenitori, taxa de timbru se majorează cu 50 %.

Taxele de timbru sînt reglementate de Hotărîrea Guvernului nr. 1295, publicată în Monitorul Oficial al României nr. 148, partea I din 20 decembrie 1990, cu modificările ulterioare.

Ion N. OPREA

Primim de la Primăria Iași

Domnul Romeo Moraru n-ar trebui să declare greva foamei

Referitor la afirmația dl. Romeo Moraru, președinte al Asociației Nevăzătorilor din Iași, apărută în numărul de ieri, nr. 9.09.1993, privind declararea grevei foamei ca urmare a nerezolvării problemei locuinței solicitate de către Asociație, vă comunicăm următoarele.

Asociația Nevăzătorilor din Iași a primit în data de 5.04.1993, cu repartiția nr. 182, un apartament cu 2 camere, în str. Drobeta nr.4, bl. R 10, sc.A, et.I, ap.1, pentru care nu s-a prezentat la R.A. "Locuința" o nominalizare avizată de comisia socială a asociației, ci numai o "autoatribuire" semnată de dl. președinte Romeo Moraru, care nu a anexat și actele doveditoare la solicitarea celei de a doua camere, respectiv documentele "persoanei de însoțire" avizată de organele abilitate (D.P.M.O.S.); ca urmare nu s-a putut da curs acestei autonominalizări, nerespectîndu-se condițiile legale.

Prin repartiția 268/25.06.1993, Comisia pentru Repartizarea Locuințelor a atribuit, din nou, Asociației Nevăzătorilor un apartament cu o cameră, str. Roman Vodă nr. 14, bl. S6, ap. 2, dar care nici pînă în prezent nu a fost nominalizat de Asociație.

Acestea fiind datele problemei, Comisia de Repartizare a Locuințelor din cadrul Primăriei Municipiului Iași, consideră că motivele d-lui Romeo Moraru pentru declararea grevei foamei nu constau în lipsa repartiției unei locuințe adecvate și își exprimă speranța că dl. Moraru nu va recurge la această soluție disperată, rezolvarea problemei fiind numai de competența Asociației Nevăzătorilor din Iași.

Comisia de Repartizare a Locuințelor din cadrul Primăriei Municipiului Iași.

Șef Serviciu Cabinet Primar
ing. G. N. CIUC

Preliminariile C.M. de fotbal, Zona Europeană

Insulele Feroe - România 0-4 (0-1)

■ *Răducioiu-eroul unui meci fără eroi*

■ "Milanezul" rămîne singurul nostru atacant autentic

Obiectiv vorbind partida de la Toftir nu ne-a dăruit un spectacol fotbalistic de prim rang. Nici nu e posibil, în condițiile în care o singură echipă joacă, cealaltă mărginindu-se doar la a pune piedică și a îmbrînci. Aceasta este, probabil, principala cauză pentru care evoluția echipei noastre n-a avut consistența obișnuită (în ciuda celor patru goluri) și schemele gîndite de Anghel Iordănescu au putut fi aplicate cu dificultate. Victoria însă rămîne victorie și trebuie consemnată ca atare: Iordănescu a păsit cu dreptul la Națională, iar golaverajul s-a îmbunătățit simțitor (măcar la capitolul acesta să fim și noi cei mai tari!)

Răducioiu rămîne, fără drept la replică, eroul partidei. Chiar dacă evoluția sa n-a fost cu nimic senzațională, blondul nostru milanist a știut să fie întotdeauna acolo unde trebuia pentru a prinde apărarea adversă pe picior greșit și a expedia balonul în plasă. Ceea ce pentru un atacant pur-sînge este cea mai importantă calitate... Problema este că în momentul de față națională noastră nu mai are decît un singur înaintaș veritabil. Nu știu pe cine îl va alătura Anghel Iordănescu lui Răducioiu în următoarele partide, căci pînă acum nu se întrezărește nici un atacant din campionatul intern demn de a purta tricoul reprezentativei. Ați văzut și dumneavoastră miercuri, Vlădoiu, preferatul selecționerului a fost cel mai slab de pe teren. Fără contraconcurent...

O mențiune specială pentru Hagi, care s-a zbătut mult, a căutat cu înverșunare golul, dar șuturile sale au ocolit de puțin poarta lui Knudsen. Poate că așa a vrut Destinul: toate să-i intre numai lui Răducioiu. Gică rămîne însă cu satisfacția golului 3, cînd i-a oferit mingea pe tavă lui Florin, după o fază de toată frumusețea. Pe care inimoșii spectatori feroezi nu s-au sfiit s-o aplaude cu căldură. Despre partida de miercuri e de ajuns atît. Deocamdată, cel mai mult ne interesează clasamentul:

1. Belgia	8	7	0	1	14-3 14
2. România	8	5	1	2	25-10 11
3. Ceho-Slovacia	8	3	4	1	18-9 10
4. Țara Galilor	8	4	2	2	16-10 10
5. Cipru	8	2	1	5	8-13 5
6. Feroe	10	0	0	10	1-38 0

Despre partida Țara Galilor - Cehia și Slovacia pot spune doar atît: cine n-a văzut-o a pierdut timpul degeaba uitîndu-se pe programul I la Liz Taylor și Richard Burton. La Cardiff a fost un Hitchcock de primă clasă cum n-o să mai vedem prea repede! Un adevărat meci de fotbal.

■ Partida decisivă, la Cardiff!

După ultimul meci din primăvară al echipei noastre, cel de la Kosice am făcut în paginile ziarului nostru o analiză a posibilităților de calificare ale echipei noastre, considerînd rezultatele normale ale întîlnirilor celor patru pretendente la calificare drept axiomatice și studiind cele 81 de variante generate de rezultatele posibile ale celor patru partide importante ale grupei. La patru luni de atunci, observăm că în meciurile pe care Țara Galilor, Ceho-Slovacia și România le-au susținut cu Insulele Feroe nu s-au înregistrat surprize, meciul Țara Galilor - Ceho-Slovacia s-a încheiat cu rezultatul cel mai convenabil pentru noi, iar după desfășurarea acestui meci, din cele 81 de variante au mai rămas doar 27. Să considerăm în continuare că echipele Țării Galilor și Ceho-Slovaciei își vor obține cele două puncte planificate în partidele ce le mai au de disputat pe teren propriu cu Cipru, caz în care clasamentul ar arăta astfel:

1. Belgia 14 p.; 2. Ceho-Slovacia și Țara Galilor 12 p.; 4. România 11 p.

Prin victoria cu 4-0 asupra pescarilor nordici echipa României are un avantaj substanțial la golaveraj (+15) în fața Ceho-Slovaciei (+9) și Țării Galilor (+6), avantaj care, considerăm noi va fi păstrat și după cele două meciuri pe care rivalele noastre le vor susține cu Cipru. Intervin în continuare trei situații:

1. Dacă România învinge Belgia, ea se califică practic la Mondiale, dacă reușește cel puțin un egal la Cardiff în fața Țării Galilor.

2. Dacă facem egal cu "diavolii roșii" și egal la Cardiff, putem pierde calificarea doar dacă cehii cîștigă ultimul meci la Bruxelles.

3. Dacă pierdem acasă la belgieni, ne putem califica numai în cazul în care învingem la Cardiff iar ceho-slovacii nu fac "o minune" în Belgia.

Prin urmare, indiferent de rezultatul meciului cu Belgia, o înfrîngere a națională noastre la Cardiff elimină orice șansă de calificare pentru World Cup USA.

Concluzia este deosebit de clară: meciul calificării tricolorilor, vrem nu vrem, se va juca la 17 noiembrie, cu cărțile pe masă, la Cardiff!

■ Ce s-a întîmplat în celelalte grupe?

Grupa I: Scoția - Elveția 1-1

Clasament:

1. Elveția	8	5	3	0	19-5 13
2. Portugalia	7	4	2	1	14-4 10
3. Italia	7	4	2	1	15-6 10
4. Scoția	8	3	3	2	11-10 9
5. Malta	9	1	1	7	3-21 3
6. Estonia	7	0	1	6	1-17 1

Elveția este aproape calificată la Mondiale. Pentru al doilea bilet de avion se bat Italia și Portugalia, dar este bine de știut că meciul direct are loc sub soarele Italiei!

Grupa a II-a: Anglia - Polonia 3-0.

Clasament:

1. Norvegia	7	5	2	0	20-3 12
2. Anglia	8	4	3	1	19-6 11
3. Olanda	7	3	3	1	17-8 9
4. Polonia	6	3	2	1	8-6 8
5. Turcia	8	1	1	6	7-17 3
6. San Marino	8	0	1	7	1-32 1

Avantaj însemnat pentru Norvegia. Anglia și Olanda mai au de jucat meciuri ușoare cu San Marino. Totul depinde de dubia partidă Norvegia - Polonia și de jocurile Olanda - Angalia și Polonia - Olanda. Trebuie de menționat că partidele pe care Polonia și Norvegia le au de susținut în Turcia nu sînt cîștigate dinainte!

Grupa a III-a: Albania Danemarca 0-1; Irlanda de Nord - Letonia 2-0; Irlanda - Lituania 2-0.

Clasament:

1. Irlanda	10	7	3	0	17-2 17
2. Danemarca	10	6	4	0	14-1 16
3. Spania	9	5	3	1	18-2 13
4. Irlanda N.	10	5	2	3	13-11 12
5. Lituania	12	2	3	7	8-21 7
6. Letonia	12	0	5	7	4-21 5
7. Albania	11	1	2	8	5-21 4

Spania mai are de jucat un meci în Albania, deci practic are 15 p. Pentru calificare însă ibericii au neapărată nevoie de un egal la Dublin și victorie în ultimul meci cu Danemarca acasă. Danezii mai au un joc ușor pe teren propriu cu Irlanda de Nord, iar irlandezii vor susține un meci "în familie" cu vecinilor la Belfast. Favoritele rămîn Irlanda și Danemarca.

Grupa a V-a: Ungaria - Rusia 1-3; Islanda - Luxemburg 1-0.

Clasament:

1. Rusia	7	5	2	0	15-3 12
2. Grecia	6	4	2	0	6-1 10
3. Islanda	8	3	2	3	7-6 8
4. Ungaria	7	1	1	5	5-11 3
5. Luxemburg	6	0	1	5	1-13 1

Este grupa cu conturile încheiate! Rusia și Grecia sînt calificate pentru turneul final.

Grupa a VI-a: Finlanda - Franța 0-2; Bulgaria - Suedia 1-1.

Clasament:

1. Franța	8	6	1	1	14-5 13
2. Suedia	8	5	2	1	15-5 12
3. Bulgaria	8	4	2	2	13-8 10
4. Austria	7	3	0	4	12-10 6
5. Finlanda	8	1	1	6	4-14 3
6. Israel	7	0	2	5	5-21 2

Calificarea Franței și Suediei este aproape o certitudine. Bineînțeles, dacă nu se materializează cumva amenințările FIFA la adresa Franței!

Grupaj realizat de Ion C. TEODOR și G. I. NICOLAE

Răducioiu, atacantul care este întotdeauna acolo unde trebuie pentru a prinde apărarea adversă pe picior greșit.

C.E. de box - Bursa 1993

Patru români continuă cursa

În orașul turc Bursa au continuat întrecerile C.E. de box amatori. Dintre cei șase pugiliști români care au urcat miercuri treptele ringului, trei au obținut victorii și dreptul de a lupta în sferturile de finală pentru medalii.

La categoria ușoară (63,5 kg), Leonard Doroftei l-a învins prin abandon în repriza a II-a pe Serghei Rakovski (Moldova) și are o sarcină dificilă în compania rusului Serghei Scerbakov. Tot prin abandon, în repriza a II-a, a cîștigat și tînărul Gabriel Oaidă (semimijlocie - 67 kg) în fața lui Kredy Polarik (Slovenia). În sferturi, el va susține un meci foarte greu în fața germanului Andreas Otto, medaliat cu argint la Mondialele din 1989 și 1991 (este neamțul care l-a eliminat acum doi ani pe Vaștag de la Mondiale!). În sfîrșit, Francisc Vaștag, campionul mondial la mijlocie mică (71 kg) l-a învins clar la puncte (16-2) pe bielorusul Andrei Afonin și încrucișează mănușile în sferturi cu suedezul (?) Haddad Vael. Al patrulea boxer român ajuns în această fază este cocoșul Claudiu Cristache (54 kg).

Au părăsit competiția: Crinu Olteanu (muscă - 51 kg) învins cu 6-23 de Rico Kubath (Germania); Daniel Tacu (pană - 57 kg) eliminat de Rizban Șabanov (Azerbaidjan) și greul Ion Mihai scos din cursă de către Dordiego Pueder (Olanda).

De remarcat că printre boxerii eliminați prematur la Bursa se numără doi dintre cei patru europeni care au cîștigat titlul mondial în primăvară la Tampere: armeanul Nșak Muncean (48 kg - semimuscă) și bulgarul Aleksandr Hristov (pană - 57 kg)!

G. I. NICOLAE

PRONOSPORT

Concursul din 12 septembrie

1. Cagliari - Inter x, 2. Etapa trecută: Genoa - Cagliari 2-1; Inter - Cremonese 2-1. Cagliari a reușit miercuri să cucerească primul punct din acest campionat, însă cu Inter va fi mult mai greu decît la Genova...

2. Cremonese - Lazio x. Etapa trecută: Inter - Cremonese 2-1; Lazio - Parma 2-1. Cremonese pare cea mai în formă dintre noile promovate și are destule șanse în fața unui Lazio pornit cu frîna de mînă pusă.

3. Foggia - Juventus 1, x, 2. Etapa trecută: Lecce - Foggia 0-2; Juventus - Sampdoria 3-1. Succesul obținut la Lecce o va ambiționa și mai mult pe Foggia, mai ales că torinezii vor fi lipsiți de două "piese grele", Vialli și Kohler, amîndoi accidentați.

4. Milan - Atalanta 1. Etapa trecută: Piacenza - Milan 0-0; Atalanta - Reggiana 2-1. Milanezii n-au voie să piardă puncte pe teren propriu, pentru că Inter și Juventus așteaptă la colț...

5. Parma - Genoa 1. Etapa trecută: Lazio - Parma 2-1; Genoa - Cagliari 1-1. În ultimele trei partide directe disputate la Parma, gazdele s-au impus fără probleme. Tradiția se cere respectată și duminică.

6. Reggiana - Piacenza 1. Etapa trecută: Atalanta - Reggiana 2-1; Piacenza - Milan 0-0. Reggiana aleargă încă după primul ei succes în "serie A" și nu poate fi un prilej mai potrivit să-l obțină decît acest inedit derby al nou promovatelor.

7. Roma - Napoli 1. Etapa trecută: Udinese - Roma 0-0; Napoli - Torino 0-0. Dacă romanii s-au dovedit capabili să înfrîngă puternicul Juventus, nu văd cum ar putea ei capota în fața necăjitului Napoli.

8. Sampdoria - Lecce 1. Etapa trecută: Juventus - Sampdoria 3-1; Lecce - Foggia 0-2. Specialiștii au ajuns la concluzia că Lecce prezintă cea mai slabă garnitură din întreaga serie A. O pradă ușoară pentru Gullit și compania...

9. Torino - Udinese 1. Etapa trecută: Napoli - Torino 0-0; Udinese - Roma 0-0. Torinezii se simt excelent în fotoliul capitonat al liderului și vor face tot posibilul să-l păstreze în continuare.

10. Cosenza - Fiorentina ("B") 1, x. Etapa trecută: Cosenza - Palermo 1-0; Fiorentina - Venezia 4-0. Ambele echipe vin după două victorii consecutive, ceea ce face din meciul de duminică un derby al diviziei secunde.

11. Pescara - Brescia ("B") 1, x. Etapa trecută: Pescara - Lucchese 1-2; Brescia - Cesena 1-1. E foarte greu de crezut că o echipă de calibru Pescara poate pierde două meciuri consecutive acasă.

12. Venezia - Pisa ("B") x. Etapa trecută: Fiorentina - Venezia 4-0; Padova - Pisa 2-0. Presa italiană a numit acest meci "un derby al mediocrității"!?

13. Verona - Padova ("B") x, 2. Etapa trecută: Acireale - Verona 1-0; Padova - Pisa 2-0. Verona a plecat prost în noul campionat, iar înfrîngerea în fața nou promovatei Acireale spune totul despre situația în care se află echipa lui Mutti.

Ion C. TEODOR

Programul handbaliștilor ieșeni

Meciul de debut cu Minaur s-a amînat

■ *primele două deplasări - în Banat!*

Ședințele zilnice de antrenament ale echipei de handbal Politehnica Iași devin din ce în ce mai consistente. Și aceasta pentru că pînă la startul noului campionat al primei divizii, eșalon în care din acest an evoluează și echipa ieșeană, au mai rămas două săptămîni. Pentru a vă aduce la cunoștință programul competițional al echipei, l-am abordat pe prof. Dan Constantinescu, antrenorul formației studențești, care ne-a spus că prima etapă este programată pe 26 septembrie, Poli jucînd acasă cu Minaur, dar că echipa băimăreană a cerut amînarea întîlnirii datorită participării sale în Cupa IHF. Dorința maramureșenilor a fost acceptată de clubul ieșean. Tot domnia-sa ne-a pus la dispoziție programul următoarelor jocuri din campionat. Pe 3 octombrie, Poli joacă la Timișoara cu Universitatea, după care primește vizita vecinei Moldosin Vaslui (24 octombrie). În continuare, urmează un joc la Lugoj cu Metalul (31 octombrie) și după examenul numit Dinamo de la Polivalenta ieșeană (7 noiembrie) ieșim afară (10 noiembrie) la Cavnic.

"Pentru a economisi bani, capitol la care nu prea excelăm, am solicitat F.R.H. să ne decaleze programul în așa fel încît deplasarea de la Timișoara să fie cuplată cu cea de la Lugoj" - a ținut să precizeze dl. Constantinescu. După o întrerupere de aproape o lună, generată de jocul echipei naționale în preliminariile C.E. se reia campionatul cu partida de la Bacău cu Universitatea (2 decembrie) după care vine un meci "de infarct" cu Steaua București (5 decembrie). Urmează o nouă pauză (din aceleași motive), campionatul reluîndu-se pentru Poli cu o deplasare la Reîonul Săvinești (23 ianuarie 1994), un meci pe propriul teren cu Universitatea Cluj (30 ianuarie) iar în ultima etapă un colocviu cu Universitatea Craiova (6 februarie).

Leonard CĂNĂNĂU

O nouă selecție pentru micii fotbaliști

Cred că nu există microbist care să nu fi auzit despre isprăvile realizate pe dreptunghiul verde de magnificii Nicolae Dobrin, Ilie Balaci, Mircea Lucescu, Vasile Simionaș sau, mai recent, Gică Hagi și Florin Răducioiu. Driblingurile acestor vrăjitori ai balonului sînt imitate și repetate cu perseverență pe maidan de micuții cartierelor, al căror vis frumos este să ajungă mari fotbaliști. În acest sens, Școala Generală nr. 38 (str. Păcurari nr. 112) le oferă posibilitatea să practice fotbalul organizat și șansa de a deveni vedete, anunțînd pentru sîmbătă, 11 septembrie, orele 9,00, pe terenul de sport din incintă o selecție în vederea completării unei clase a V-a cu profil fotbal. Pot participa copiii născuți după 1 august 1992.

Leonard CĂNĂNĂU

Week-endul microbistului

■ *Program competițional 11-12 septembrie*

● **Popice**

Sîmbătă, 11.09.1993, arena C.F.R., orele 8,00: C.F.R. Iași - B.C.R. Metalul Tîrgoviște (superligă masculin).

● **Fotbal:**

Sîmbătă, 11.09.1993, stadion Emil Alexandrescu, orele 11,00: Polynx Iași - Flacăra Moreni (divizia A).

● **Rugby:**

Sîmbătă, 11.09.1993, stadion Agronomia, orele 10,00: Poli Agronomia Iași - Callatis Mangalia (divizia A2).

7 LEI

Va costa un litru de apă minerală

Aceasta deoarece în curînd va fi dată în folosință o linie de îmbuteliere a apei minerale din Grădina Botanică Iași. Linia de îmbuteliere se află la Izvorul nr. 3 din cartierul Păcurari,Șos.Munteniei nr. 32.

Apa minerală oferită este o apă oligominerală, slab alcalină, cu recomandări în insuficiențe renale și cardiace, constipații rebele. Nu irită mucoasa intestinală, menține vigoarea și tinerețea organismului datorită conținutului de magneziu, calciu, sodiu.

Pînă la începerea operației de îmbuteliere, apa minerală naturală poate fi procurată direct de la sursă (Șos. Munteniei 32) cu ajutorul unui automat instalat în acest loc.

Automatul livrează cantitatea de 1,5l. contra sumei de 10 lei.

Pentru relații suplimentare vă stau la dispoziție societățile comerciale "AQUAMOLD TRADING" s.r.l. sau "UNIVERSAL OCCIDENT" s.r.l. tel/fax 098/127638, distribuitorul principal al apei minerale.

Romanian Tennis Open

Goran Ivanisevic - la București!

■ *premiile acordate în cadrul turneului sînt în valoare de 500.000 de dolari*

Evenimentul central al vieții sportive românești îl constituie, săptămîna viitoare, turneul internațional Romanian Tennis Open, organizat de fostul Davis-Cup-man Sever Mureșan și dotat cu premii în valoare de 500 mii de dolari. Printre jucătorii de clasă anunțați pe tabloul principal al turneului se numără: Thomas Muster (Austria), Karel Novacek (Cehia), Cedric Pioline (Franța), Marcos Ondruska (Africa de Sud), Francisco Clavet (Spania), Jordi Arrese (Spania), Renzo Furlan (Italia), Magnus Gustafsson (Suedia), Bernd Karbacher (Germania), Guillermo Perez Roldan (Argentina), Andrei Cerkasov (Rusia), Horst Skoff (Austria), Marcelo Filippini (Uruguay), Marcos Gorriz (Spania), Daniel Vacek (Cehia) și nu în ultimul rînd Răzvan Sabău (România). Se știa despre tratativele care se duc cu unul dintre cei trei "mari" eliminați prematur la Flushing Meadow: Andre Agassi, Michael Stich și Stefan Edberg pentru a onora cu prezența lor turneul bucureștean.

Iată că o informație transmisă, ieri, de Radio România-Actualități ne anunță că la Romanian Tennis Open va fi prezent celebrul jucător croat Goran Ivanisevic, unul dintre cei mai buni tenismeni din lume la această oră.

GIN

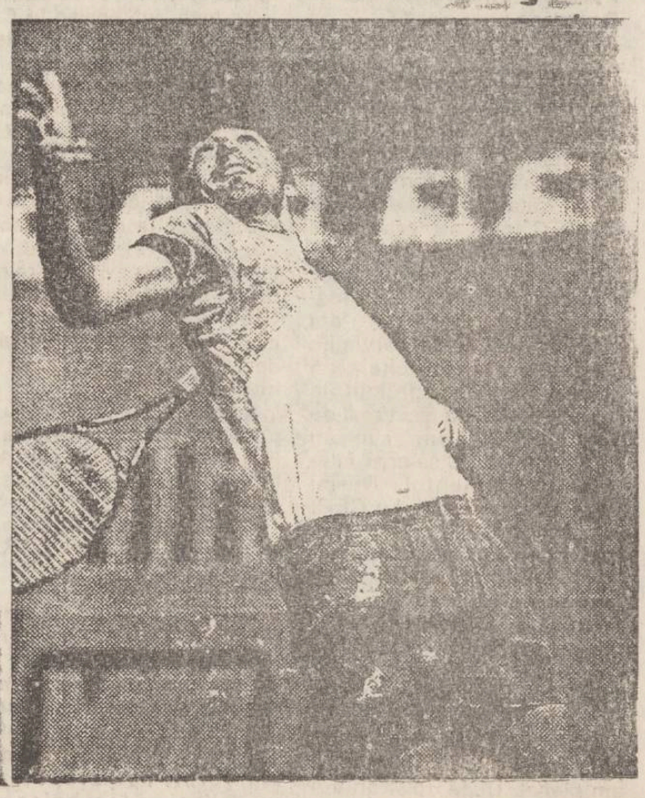

CAPETE ...

ORIZONTAL: 1) Cap: 2) Capul răscoalei din 1878 a neamului kanaki împotriva colonialiștilor francezi • A da la cap. 3) Fără mare bătaie de cap • Podoabă capilară. 4) I s-a dat la cap. 5) Cap de elefant! • Situare de frunte într-o societate • Molestat de la cap și pînă-n călcîie! 6) Linie dublă la table • Cap de motan! 7) Plimbat de la Ana la Caiafa (fig.) • Abia și-a scos capul (fem). 8) Acest (pop.) • Atent de la început! • Merge cu capul înapoi. 9) Nu prea întreg la cap • Cap de familie. 10) Face lucruri fără cap.

VERTICAL: 1) Primul înscris (3 cuv.). 2) Un hoț fără cap! • Coadă de crocodil! • Din capătul de sus al țării. 3) Cap în sultanatul Oman • Puse pe capetele înaiților prelați catolici. 4) Cu capul în nori • Bătut la cap să distrugă ... în esență. 5) Văl ce se așterne pe capul mortului • Carte de căpătîi. 6) Albit la cap. 7) Acut! • Cu sînge dar ... fără inimă parcă! • Cap de termită! 8) A aranja părul într-o manieră originală • Parcă i-au ieșit ochii din cap. 9) Unitate de măsură pentru greutăți • Cu moț în frunte (fem.). 10) Cînd părul e mereu mai puțin • Salcîm.

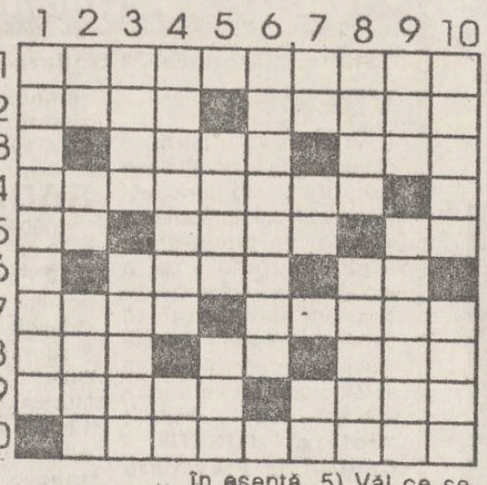

Dicționar: ATAI, MART, NAUS, ORAR, OCA, ACAT.

Ana ANTONESEI

Soluția careului "Dulceață acră", publicat joi, 9.09.1993: TRECUT; MOT; INCHIPUIRE; N; GET; ARI; EZ; TAINE; C; RICA; AGAPA; INO; AD; SUR; CALUT; MARE; A; TI; TU; AN; DOMINTE; T; COSINZEANA

FOODLAND S.R.L.

****
* Importator direct în România, *
* en-gros, IAȘI *
****

Str. Alexandru cel Bun ,Bl. H4, parter , tel. 15.70.34 , fax 13.16.67, tel. depozit 132888 int.148

CA ÎNTOTDEAUNA, PREȚURI IMBATABILE

O gamă variată de produse vă asteaptă la sediul firmei noastre

ATENȚIE La noi găsiți Produsul-Special Anticolesterol recomandat de specialiștii în nutriție:

VEGETALIN OKI

folosit în locul uleiurilor și grăsimilor animale.

PANGRAN S.A.
S.C.

ofertă specială

Joi, 2 septembrie 1993, a început vînzarea sortimentelor de:

PASTE • BISCUIȚI • STICKSURI • COVRIGEI

en gros - adaos comercial 0%

dintr-un depozit special amenajat la sediul societății.
Produsele sînt ambalate în cutii de carton.
Deservire promptă.cu plata în numerar.

IULIUS

6600 Iași Str. Sărărie nr.6
Tel/fax 004-098-116118
Tel. 004-098-118704

Firma IULIUS prin magazinele sale din
Str. Anastasie Panu — Bd. Ștefan cel Mare și Sfînt

oferă:

HAINE DE PIELE
MAROCHINĂRIE
ÎNCĂLȚĂMINTE

EDITOR

Nord-Est s.r.l.
Str. Smârdan nr. 5
Tel. 17.25.57 (centrala)
Fax 14.45.77

Președinte
Alexandru LĂZESCU

Vicepreședinți
Florin ZAMFIRESCU
Cezar CALUSCHI

Director executiv
Gabriel RUSU

Monitorul
Monitorul expres

Str. Smârdan nr. 5
Tel. 17.25.57 (centrala)
Fax 14.45.77

Director onorific: AUREL LEON

DAN RADU
redactor șef

OVIDIU ȘIMONCA
redactor șef adjunct

TUDOR AGAVRILOAEI
secretar general de redacție

EVENIMENT: TONI HRIȚAC (șef secție), Mihaela Cănănău, Dan Fodor, Cristian Hanganu, Dumitru Hariga, Dragoș Huțanu, Silviu Labeș, Cristina Leca, Cristian Medeleanu, Sorin Simon, Adina Scutelnicu, Ovidiu Scutelnicu, Sândel Tacu.

FOTOREPORTER: Constantin Plop

POLITIC: Radu Mesniță, Lucian Postu, Cristian Racu

ECONOMIE: COSTEL STROESCU, Mihaela Brezeanu, Alin Tocan.

REPORTERI SPECIALI: Vasile Cojocariu, Dorin Popa

SPORT: G.I.NICOLAE, Leonard Cănănău, G. Anghel, Victor Grădinariu, I.C. Teodor

REDACTOR DE SERVICIU: Ion N. Oprea

GRAFICĂ: Lucian Amarii, Daniel Melinte

RECLAMĂ-PUBLICITATE: Maria Vornicu

CULEGERE-TEHNOREDACTARE COMPUTERIZATĂ: Cornelia Agavriloaei, Cerasela Cirimpei, Petronela Macovei, Florin Pavel, Liliana Signeanu, Mihaela Spineanu.

SECRETARIAT: Daniela Gongescu, Gabriela Pisaltu.

RADIO Nord-Est
70,76 MHz
Bd. Copou 19;
Tel. 145530; fax 146363

DIRECTOR DE PROGRAME:
Cristina Popescu

DIRECTOR DE PRODUCȚIE:
Livia Susanu

NORD-EST PRESS
- Agenție de știri -
Str. Smârdan 5;
Tel. 144776; fax 14.45.77

EDITOR
Mona Dîrțu

Redactor: Dana Scripcă

Compania de publicitate NORD-EST
Membru I.A.A. (International Advertising Association)

Birouri: - str. Smirdan nr. 5, tel. 17.25.57 (centrala), fax. 14.45.77 sau - Casa Modei et. 1 str. Ștefan cel Mare și Sfînt

SECRETAR EXECUTIV
Cristina Lozneanu

ABONAMENTELE se pot face la orice oficiu poștal din țară. MONITORUL figurează în Catalogul Presei interne la poziția 838.

Tiparul executat la S.C. DOSOFTEI S.A. Iași

MICA PUBLICITATE

AUTO MOTO

• Vînd Oltcit Club 1990, 45.000 km Tel. 162461 (12094)

• Vînd Dacia 1310 și Renault 20, stare ireproșabilă. Tel. 179910, după ora 17,00. (12097)

VÎNZĂRI

• Vînd reportofon "Feida". Tel. 142186, între orele 14,00 - 20,00.

• Vînd covoare. Tel. 116569. (907862)

• Vînd var și pește viu, non-stop, în orice cantitate, pentru societăți și persoane fizice, str. Trei Fîntîni, Șos. Bucium, Tomești, lîngă serele Vlădiceni. (11970)

• Vînd tablouri de artă Tel. 146939 (907860)

• Vînd rochie de mireasă, mărimea 46 Tel. 179880.

• Cedez două certificate proprietate pentru televizor color Tel 158171, după ora 20,00.

• Vînd cîine dalmațian (mascul), 9 luni, vaccinat. Tel. 121818 (12109)

• Vînd cazan încălzire centrală, nou, cu lemne, cărbune sau gaz metan, cu posibilitate încălzire a 10-12 apartamente și țeavă instalație termică 130 m liniari. Preț negociabil. Tel. 137493, după ora 20,30. (12112)

• Vînd antenă parabolică, firma Samsung. Preț informativ 250.000 (negociabil) Tel. 157545, 139146. (12113)

CUMPĂRĂRI

• Cumpăr valută. Tel. 161786.

ÎNCHIRIERI

• Caut apartament 2 camere, complet mobilat, telefon, zonele Bucșinescu, Tătărași, Podu Roș, Centru. Plata în lei, anticipat 4-6 luni. Tel. 144776, orele 10.00-18.00.

• Închiriez apartament 2 camere, decomandat, semimobilat, et. 1, telefon, Copou (lîngă Universitate). Plata anticipat pe 1 an, în valută. Tel. 140400.

SCHIMBURI

• Schimb apartament 3 camere confort I, decomandate, Păcurari (berăria nouă), cu apartament 2 camere Copou, centru. Tel. 115995.

OFERTE SERVICII

• Inginer, repar TV color, TV cu circuite integrate și video. Trageri în bandă. Tel. 128356. (12110)

• Execut fotografii albnegru și color cu diverse ocazii. Calitate ireproșabilă. Tel. 144305.

• Filmări video, aparatură Panasonic Tel 176290, 116710, 150471 (11871)

LOCURI DE MUNCĂ

• S.C. Crom 2000 S.R.L. angajăm barmani-ospătari cu calificare, fete. Tel. 177194.

DIVERSE

• Regia Autonomă "Locuința" Iași, str. Smîrdan nr. 5, invită de urgență pe cei care au repartiții sau precontracte încheiate pînă la 22.VII.1992 să facă dovada, cu acte, de încadrare în una din următoarele categorii: tineri căsătoriți care la data contractării au vîrsta de pînă la 30 ani (unul din soți); invalizi de gradele I și II; handicapați, pentru a beneficia de acordarea subvențiilor suportate de către stat în vederea realizării locuințelor din blocurile: D1 și D2 Independenței, A. Panu 1A, 901A, 903A, 905A CUG, bloc 590 Păcurari, 8 Poitiers și H5 Țigarete, A. Panu 1A1, DA3 Dacia, 7a Lăpușneanu. Precizăm celor care au repartiție sau contracte pentru cumpărarea apartamentelor din blocurile susamintite că nu pot beneficia de împrumuturi în condițiile H.G. 391 dacă familia din care fac parte mai deține în proprietate o altă locuință

• S.C. GASTROCOM S.A., cu sediul în Iași, str. A. Panu nr. 36, bloc 1B, organizează în fiecare joi, orele 9,00, la sediul societății, licitație cu strigare pentru vînzare sau închiriere de mijloace fixe specifice activității de alimentație publică. Lista mijloacelor fixe poate fi consultată la sediul societății.

• Consiliul local al comunei Rediu, județul Iași, scoate la licitație suprafața de teren de 2000 (două mii) mp, pentru amplasarea unei mori de porumb și grîu în satul Horiești, comuna Rediu. Licitația va avea loc în ziua de 1 octombrie 1993, la sediul Consiliului local Rediu. Relații la telefon: 141972.

MATRIMONIALE

• Italian, patron office import-export diamante, pietre prețioase și aur, absolut singur înăuntrul sufletului, necăsătorit, stare materială foarte bună, 48 ani, cu spiritul încă tînăr, prezentabil, de o fidelitate absolută, nebăutor, nefumător, maximă seriozitate, caut exclusiv domnișoară/doamnă tînără, frumoasă, afectuoasă, 20/35 ani, chiar și divorțată, interesată de cunoașterea mea doar în scopul unei căsătorii din dragoste. Scrieți-mi, atașînd o fotografie. Adresa mea: Camerin Giorgio, Via San Salvatore 38/F, Valenza (AL), Italia, tel. 0131/953117. NB. Telefonare non serve, non voglio/ Scrivete-mi tassativamente in italiano, non importa errori, per foto intendo faccia, fronte e profilo, intera persona, in piedi, fronte e profilio, la descrizione deve esser dettagliata piu'possibile, e'inutile scrivere senza i requisiti richiesti, la lettera verra'cestinata. Se dopo i tempi tecnici postali non ricevete riposta, la riposta vi e'gia stata data e'negativa non solecitate grazie. Tutto si fara'per corrispondeza fino alla mia decisione d'incontro.

DECESE

✞ Familia Hurmuz Marinela - fiică, Dan - ginere, Andrei și Roxana - nepoți anunță că a dispărut dintre cei vii cel care a fost drag și iubit LUPU NECULAI, 64 ani. Vom rămîne veșnic îndurerați. (12111)

✞ Familiile Țibriciuc Traian și Rășcanu Emanuel anunță decesul celei care a fost PAULIN ELENA. Înmormîntarea va avea loc sîmbătă, 11.09.1993, ora 13,00, la cimitirul Eternitatea. Dumnezeu s-o iertel (12108)

CONDOLEANȚE

• Colectivul Clinicii a II-a Obstetrică-Ginecologie transmite sincere condoleanțe și întreaga compasiune colegei Mariana Rusu pentru pierderea soțului. (907861)

• Elevii clasei a VIII-a A, Școala Generală nr. 23, împreună cu diriginta Olaru Margareta și părinții sînt alături de elevul Cristi Rusu la marea durere pricinuită de moartea tragică a tatălui și transmit sincere condoleanțe familiei îndoliate.

• Bogdan Diac împărtășește marea durere a prietenului și colegului său Cristi Rusu, pricinuită de tragica dispariție a tatălui și transmite sincere condoleanțe familiei îndoliate.

Agenția de Turism NET

organizează excursia

ROCK '93

FĂRĂ RESTRICȚII

Stadionul Dinamo
București
20 - 21 septembrie '93

• SCORPIONS
• ASIA
• ART OF PASSION (Germania)
• ERA (Bulgaria)
• CONEXIUNI
• DIRECȚIA 5
• HOLOGRAF
• IOAN PASCU & • THE BLUES WORKERS • TIMPURI NOI
• ALTAR
• KRYPTON
• CARGO

Informații și înscrieri la sediul Agenției de Turism NET, (Casa Modei, mezanin), zilnic între orele 9 - 17.

Agenția de Turism NET

ROMÂNIA

SOCIETATEA COMERCIALĂ
AZUR S.A.
TIMIȘOARA cod 1900
B-dul CONSTRUCTORILOR 1-3
Telefon: 96/184059
Telex: 71202
Telefax: 96/190026

AZUR S.A

PRODUCE:

• RĂȘINI SINTETICE: ALCHIDICE, AMINICE, FENOL-FORMALDEHIDICE, INDEN-CUMARONICE, POLIESTERICE, EPOXIDICE.
• EMAILURI, CHITURI, GRUNDURI, VOPSELE INTERMEDIARE PE BAZĂ DE NITRO, RĂȘINI ALCHIDICE, POLIURETANICE, POLIESTERICE.
• LACURI DE MOBILĂ NITRO ȘI CARBAMIDICE, ELECTROIZOLANTE, DE PROTECȚIE.
• SOLUȚIE DE PERMANENT LA RECE, ACID PARATOLUEN SULFONIC.
• OXIGEN, APĂ DISTILATĂ, ANTIGEL, AZOT.
• REPERE DIN POLIESTER ARMAT CU FIBRĂ DE STICLĂ.
• SĂPUN RUFE ȘI TOALETĂ.

TELEFOANE UTILE

• SALVARE: 961
• POMPIERI: 981
• POLIȚIE: Inspectoratul Județean - 146666, 140020, 146840; Municipiu - 146850; Serviciul Circulație - 140070.
• AGENȚIA CFR: 147673
• INFORMAȚII GARĂ: 146333
• AUTOGARĂ: 146587
• AGENȚIA TAROM: 115239
• INFORMAȚII AEROPORT: 178126
• STAȚII PECO: Baș Ceauș - 176865; Aurel Vlaicu - 175812; Bucium - 132891; Crișan-112182; Păcurari-164142; Sărărie-147480.
• DISPECERATE: RA Gaz-Metan - 141737; RA Apă-Canal 142451; Renel - 147070, deranjamente - 147070; Termoficare - 141956; RA Locuința - 112434; Telefoane - Deranjamente - 921; Protecția mediului - 147010.
• GARDA FINANCIARĂ: 112851, 112427
• ADMINISTRAȚIA FINANCIARĂ: 143030
• NOTARIAT: 147574
• TRIBUNAL: 146300
• PROCURATURĂ: 146640
• CAMERA DE COMERȚ: 117757
• CENTRUL MILITAR JUDEȚEAN: 146370
• HOTELURI: Moldova - 142225; Traian - 143330; Unirea - 142110; Sport - 137817.
• POLICLINICA CU PLATĂ: triaj informații - 117244.
• OFICIUL JUDEȚEAN PENTRU PROTECȚIA CONSUMATORILOR: 145392

Serviciul pentru combaterea crimei organizate al poliției lovește în plin

Afacerea "Semiramis"

evaziuni fiscale de zeci de milioane lei și trafic cu mașini furate

MONITORUL face dezvăluiri complete

■ *Samir deținea un pistol și un încărcător cu trei cartușe*

Abdul Kalib Samir și Nouras Bittar, patroni ai firmelor "SEMIRAMIS" și "HALLA", Ahmad Diri, patron al firmei "ALDERECOM", toți din Iași, împreună cu Hîj Ioan, patron al firmei "IMH" și Halipa Ion, patron al firmei "METRONOM", ambii din Suceava, au păgubit statul român, prin activitatea infracțională desfășurată, în colaborare, pe parcursul anilor 1992-1993, de 96 792 214 lei.

La aceste constatări, organele de poliție și Procuratura au ajuns după mai multe luni de cercetări. La baza declanșării "afacerii SEMIRAMIS" a stat un control de rutină, efectuat de organele de poliție în ziua de 11.06.1992. Ca urmare a acestui control s-a constatat că A. K. Samir deținea, la sediul firmei "SEMIRAMIS" din str. Lascăr Catargi nr. 11 A, un pistol cu gaze iritant-lacrimogene și un încărcător cu trei cartușe. Conform expertizei balistice, pistolul putea fi adus în stare de funcționare. El fusese cumpărat de Samir cu 20.000 lei de la un cetățean român. Morariu C. Evident, i s-a întocmit dosar penal și a intrat în atenția organelor poliției.

Ioan Hîj, patron al firmei IMH din Suceava

Abdul Kalib Samir, patron al firmei "Semiramis" din Iași

Ahmad Diri, patron al firmei "Aldere Com" din Iași

■ *În timp ce patronii încercau să fugă din România, sediul firmei a luat foc*

Șase luni mai tîrziu, la 30.01.1993, un nou control vizează activitatea financiar-contabilă a firmei. Se efectuează verificarea la depozitul din str. Lascăr Catargi 11 A, inventariindu-se mărfuri în valoare de circa 38 milioane lei (49332 sticle cu vodcă și rom Jelinek). Cu același prilej organele de poliție au ridicat de la locuința lui A. K. Samir două certificate de calitate scrise în limba cehă pentru sortimentele de vodcă și rom Jelinek și o chitanță în alb. Pentru justificarea cantităților inventariate în timpul controlului, Samir a prezentat o factură falsificată, în care la furnizor apărea denumirea unei firme fictive.

În noaptea de 9 spre 10 februarie 1993, în timp ce A. K. Samir și N. Bittar se aflau pe aeroportul Otopeni, încercînd să părăsească România, la sediul firmei "SEMIRAMIS" din str. Lascăr Catargi 11 A a izbucnit un incendiu. Ca urmare, organele de poliție au efectuat un nou control pe data de 11.02, constatîndu-se că o parte din marfa inventariată la 30.01 - și o parte din documentele contabile ale firmei au dispărut, altele fiind total sau parțial distruse de foc. Printre curiozitățile acestui incendiu s-a numărat constatarea făcută de pompieri că toate cheile care facilitau accesul în încăperile imobilului au fost găsite în uși. În plus, incendiul a izbucnit și a produs pagube doar în încăperea destinată păstrării documentelor contabile ale firmei. Din cantitățile de rom și vodcă înregistrate la 30.01 s-au găsit numai 2595 sticle.

■ *Acte și ștampile false*

Deși pînă la data de 27.01.1993 A. K. Samir și N. Bittar nu au avut calitatea de asociați ai firmei "SEMIRAMIS", activitatea ambelor societăți comerciale era coordonată de ei. Calitatea de patroni era recunoscută atît de furnizorii, cît și de beneficiarii firmelor.

Profitînd de posibilitatea oferită (la acea perioadă) de regulamentele vamale de a introduce pe teritoriul țării mărfuri cu mențiunea "TRANZIT", care nu erau supuse vămuirii la granița română, cei doi patroni au primit, în cursul anilor 1992-1993, importante cantități de palinkă, vodcă și rom "Jelinek" și cafea din Cehoslovacia și Ungaria. Aceste mărfuri nu au fost supuse verificării și vămuirii la intrarea în țară, documentele lor purtînd mențiunea "TRANZIT".

O primă cale pe care o foloseau Samir și Bittar pentru a sustrage obligațiilor către stat, după introducerea acestor mărfuri în țară, era înregistrarea lor ca provenind de la alte firme, reale sau fictive, care își desfășurau activitatea pe teritoriul României. Cu ajutorul unor ștampile falsificate se întocmeau facturi care purtau diverse denumiri de firme la "FURNIZORI" și, în finalul facturii, o ștampilă cu mențiunea "ICM și taxe vamale achitate de furnizor". În aceste condiții "SEMIRAMIS" și "HALLA", în calitate de cumpărători, nu mai aveau de plătit nimic bugetului statului.

■ *Ahmad Diri intră în afacere*

O altă serie de metode s-a folosit pentru vînzarea acestor mărfuri. Prin intermediul firmelor "IMH" din Suceava și "ALDERICOM" din Iași se asigura valorificarea lor. Căile folosite erau însă diferite. Relațiile de afaceri cu "IMH" din Suceava, al cărei patron era Hîj Ioan, au început în noiembrie 1992.

Pe timpul transportului mărfurilor între Iași și Suceava, acestea erau însoțite de facturi avînd conținut real. Ajunsă însă la destinație, factura era transcrisă, din dispoziția lui Hîj Ioan, pe o factură în alb, avînd la furnizor o firmă fictivă. Aceste facturi erau trimise de A. K. Samir sau N. Bittar în plic închis, împreună cu factura originală. După transcriere, factura originală era înapoiată celor doi, care o distrugeau. În contabilitatea firmei "IMH" se înregistra factura falsificată. Prin aceste metode, Hîj Ioan a ajutat efectiv la valorificarea, prin firma "IMH", a unui volum de mărfuri în valoare totală de 17 535 113 lei. Totalul prejudiciului care l-a adus statului român prin activitatea sa se ridică la 16 251 392 lei, realizat prin neplata ICM și taxelor vamale datorate.

O altă parte a mărfurilor se valorifica prin intermediul firmei "ALDERI COM" din Iași, al cărei patron era Ahmad Diri. Pentru facilitarea tranzacțiilor, acesta primea de la Samir și Bittar un comision de 2% din valoarea mărfurilor valorificate. Cu ajutorul lui Ahmad Diri, firmele "SEMIRAMIS" și "HALLA" au valorificat la "METRONOM" din Suceava (patron Halipa Ion) mărfuri pentru care datorează statului român taxe în valoare de 25.692 763 lei. Faptele lui Ahmad Diri constituie infracțiunile de complicitate la înșelăciune în dauna avutului public, fals intelectual, uz de fals, bancrută frauduloasă.

Un alt procedeu folosit de firmele "SEMIRAMIS" și "HALLA" a fost întocmirea către firme care nu există sau care nu a avut relații cu cele două societăți. Pe această cale au păgubit statul de ICM și taxe vamale în valoare totală de 54 848 059 lei.

■ *A fost pusă la punct o filieră europeană de trafic cu autoturisme furate*

Faptele prezentate constituie infracțiuni de înșelăciune și complicitate la înșelăciune în dauna avutului public, bancrută frauduloasă, fals intelectual, fals material în înscrisuri oficiale, fals în declarații și uz de fals.

Dar, pe parcursul cercetării în dosarul de mai sus s-au mai descoperit alte "activități lucrative" ale lui A. K. Samir: cumpărarea și comercializarea de autoturisme furate în străinătate și introduse ilegal în țară, fiind apoi înmatriculate pe baza unor documente întocmite în fals, aici Majoritatea acestor autoturisme aveau o vechime mai mare de 8 ani, neputînd fi înmatriculate.

Înmatricularea pe baza unor documente falsificate se impunea în situația în care unii cetățeni arabi urmăreau introducerea acestor autoturisme în țări din Orientul Mijlociu, unde nu este permisă importarea de autoturisme din Vest decît cu aprobări speciale sau la prețuri foarte mari. Astfel s-a impus asigurarea unei filiere avînd ca punct de plecare țara de origine a autoturismelor. Evident, în activitatea ei au fost incluse și persoane din țările care se aflau pe traseul rețelei. Una din aceste persoane în România este și A. K. Samir. În acest caz cercetările continuă.

Mihaela POPOVICI

RADIO NORD-EST

Tel 14.55.30 ,14.24.46; fax 14.63.63

DE LUNI PÎNĂ VINERI

15[40] - Info Sport

16[45] - Financiarul

17[10] - Punctul pe i

SÎMBĂTĂ

15[30] Top N ,Top Nervos

Luni-Vineri 12[30] -17[30]
Sîmbătă 14[00] -17[30]
Duminică 23[30] -04[30]

CARNETUL ZILEI

VINERI, 10 septembrie 1993

Sf.Mc. Minodora, Mitrodora și Nimfodora.

VREMEA

Vremea va fi normală din punct de vedere termic pentru această perioadă. Cerul va fi variabil la noros și local va ploua slab. Vîntul va sufla pînă la moderat din sectorul sudic și se va identifica local spre sfîrșitul zilei. Valorile maxime vor oscila între 20 și 24 grade iar cele minime între 9 și 12 grade. (**Violeta HUȘTIU - Centrul de Prevedere a Vremii Bacău.**)

TV BUCUREȘTI

TVR 1 7.00 TVM Telematinal • 10.00 TVR Iași • 11.00 TVR Cluj-Napoca • 12.00 Worldnet USIA • 12.30 Descoperirea planetei • 13.00 Ecran de vacanță • 13.30 Desene animate • 14.00 Actualități • 14.15 Ora de muzică • 15.00 Album de vacanță • 15.45 Amara'93 • 16.00 Actualități • 16.05 S O S Natura! • 16.35 Arte vizuale • 17.05 Magazin în limba germană • 18.05 Pro Patria • 19.05 Gong! • 19.30 Desene animate • **20,00 Actualități** • 20.35 Sport • 20.45 Film serial: Pasărea spin (3) • 21.40 Viața politică • 22.25 5 pentru un CEC • 22.25 În amintirea noastră Ioana Radu • 23.20 Actualități • **23,35 Film artistic: Lovitura (SUA, 1972)** • 1.40 Jazz-fan.

TVR 2 16.00 Actualități • 16.05 Concertino • 16.35 Desene animate • 17.05 CREDO • 18.00 Convietuiri-magazin • 19.00 Concertul orchestrei Filarmonicii Moldova din Iași • 20.55 Atletism.

TELE'M

23.00 Deschiderea emisiunii. Știri Tele M • 23.15 Avanpremieră • 23.20 Publicitate și muzică • 23.30 "60 pentru voi" • 0.30 Film artistic.

TV SATELIT

FILME ARTISTICE:

21.15 - "Mîțele", comedie, SUA 1986, PRO 7, cu Goldie Hawn • 24.00 - "Toto contra patru", comedie, Italia 1963, cu Aldo Fabrizzi și Toto, CANALE 5 • 24.00 - "Popeea, tîrfa Romei", erotic, Italia 1981, SAT-1 • 01.00 - "Toată arzi!", erotic, Franța 1985, RTL 1 • 01.15 - "Lipsește un spion", acțiune, USA 1965, ARD • 01.30 - "Vampirul din Düsseldorf", acțiune, Franța-Spania 1965, RTL 1 • 02.25 - "Armata pierdută", acțiune, Italia - Iugoslavia 1970, PRO 7 • 02.50 - "Viva Villa", western, USA 1934, RTL 1 • 06.15 (vineri dimineață) - "Aiurita regină a amazoanelor", comedie, Anglia 1969, SAT 1 • 06.50 (vineri dimineață) - "O femeie aventuroasă", acțiune, SUA 1963, RTL 2.

RADIO IAȘI

6,00 Diminețile noastre • 8,00 Buletin de știri • 8,10 Flori ale cîntecului popular românesc • 8,30 Convorbiri literare • 9,00 Radiosfera • 12,00 Buletin de știri • 12,30 Muzică ușoară la cerere • 13,00 Radiojurnal • 13,20 Albumul cîntecului francez • 14,00 Expomelodii • 15,00 Pe-un picior de plai • 15.30 Swing jazz • 16.00 Radiojurnal • 16.15 Radiograme • 18.20 Corespondența radio de muzică populară • 19.00 Știrile serii • 19.10 Univers muzical • 21.00 Evenimentele zilei • 21.20 Univers muzical.

RADIO NORD-EST 70,76 MHz

12.30 Dialog muzical Pop - Rock (13.00, 14.00, 15,00 Știri) 15.10 Magazin Nord- Est, din cuprins muzică, știri, reportaje Financiarul, Infosport, Punctul pe I (17,10).

RADIO VOX T 70,76 MHz

Program 0 - 12.30 00 17,30 - 24.00 (6 - 6.30 18 - 18,30 - transmisiuni ale programului BBC în limba română).

CINEMATOGRAFE

• **Victoria** (tel. 112502). 10-16.09.1993, orele: 9, 11, 13, 15, 17, 19 - **"Lovituri fulgerătoare"**. Producție SUA, 1992. Thriller polițist cu demonstrații de lupte marțiale. În rolul principal: Brandon Lee. Premieră.

• **Republica** (tel. 114327). 10-16.09.1993, orele: 9, 11, 13, 15, 17, 19: **"În arșița soarelui"**. Producție SUA, 1991. Film de aventuri aviatice. Premieră.

• Sala mică. 10-16.09.1993, orele: 10, 12, 14, 16, 18, 20. Program de videotecă.

• **Copou** (tel. 145738). 10-16.09.1993, orele: 9, 11,30, 14, 16,30, 19: **"Howards End"**. Producție Anglia, 1992. Dramă de familie. Film distins cu Marele Premiu Cannes 1992 și 3 premii Oscar 1993. Regia: James Ivory. Premieră.

• **Dacia** (tel. 164740). 10-16.09.1993, orele: 9, 11, 13, 15, 17, 19: **"Lady Dragon"**. Coproducție Hong Kong, Indonezia, 1992. Film Kung Fu.

• **Tineretului** (tel. 117178). 10-16.09.1993, orele: 9, 11, 13, 15, 17, 19: **"După gratii"**. Producție SUA, 1989. Thriller cu Sylvester Stallone.

1.350.000

Aceștia sînt numărul de clienți din Moldova pe care Compania noastră îi poate convinge să încerce ofertele dumneavoastră !

© N-E Advertising 1993

Compania de publicitate NORD-EST

IAȘI str. Smirdan nr. 5, tel. 098/17.25.57 (centrala), fax. 098/14.45.77

Începînd de miercuri, cotidianul nostru a lansat rubrica

Poșta horoscop

Persoanele care doresc să afle mai multe informații privind zodia în care s-au născut pot să scrie pe adresa redacției noastre, specificînd pe plic "pentru POȘTA HOROSCOP".

HOROSCOP

BERBEC (21 mart. - 20 apr.) Abuzați de autoritate cînd nu e cazul. Cineva care nu e dispus să accepte asta cu ușurință vă va da o replică usturătoare, iar orgoliul dumneavoastra va avea de suferit.

TAUR (21 apr. - 20 mai) Nimic nu vă poate opri în atingerea scopului. Argumentele, exprimate convingător, pe care le aduceți în sprijinul dumneavoastră sînt hotărîtoare.

GEMENI (21 mai-21 iunie) Aveți foarte multe sarcini de rezolvat, însă numai cu multă voință veți reuși să le duceți la bun sfîrșit.

RAC (22 iun. - 22 iul.) Încăpățînarea dumneavoastră caracteristică vă va face să nu vedeți justețea punctelor de vedere exprimate de ceilalți. Nu numai dumneavoastră aveți dreptate!

LEU (23 iul. -22 aug.) Nici un efort nu este în zadar. Capacitatea dumneavoastră de muncă se dovedește inepuizabilă. Azi veți duce multe lucruri pînă la capăt și veți fi mulțumit de ceea ce ați realizat.

FECIOARĂ (23 aug. - 22 sep.) Ordinea și calculul practic tinde să devină manie. Aceste calități duse la exagerare devin un punct slab: veți plictisi pe cei din jur cu pretențiile dumneavoastră.

BALANȚĂ (23 sep. - 22 oct.) Învățați-vă să și dați ca să puteți primi. Pretențiile pe care le emiteți sînt neîntemeiate. Gîndiți-vă bine înainte de a declara că ceva nu vi se cuvine.

SCORPION (23 oct. - 21 nov.) Evitați osteneala fără rost. Fugiți dintr-un loc într-altul urmărit de o groază de probleme. Astăzi nu veți avea spor la lucru dar acest lucru n-ar trebui să vă afecteze.

SĂGETĂTOR (22 nov. - 21 dec.) Alungați gîndurile negre, timpul trece prea repede. Situația în care vă aflați este aceeași ca și înainte, numai închipuirea dumneavoastră o face să pară altfel.

CAPRICORN (22 dec. - 19 ian.) Prieteni ai dumneavoastră, apropiați, au nevoie urgentă de sfatul dumneavoastră. Acordați-l fără să vi-l ceară, cu tact, încercînd să le arătați că sînteți un veritabil amic, că prețuirea dumneavoastră e profundă.

VĂRSĂTOR (20 ian. - 18 febr.): Sînteți, printre altele, și o fire speculativă. Azi veți avea un cîștig prinzînd o idee din zbor și expunînd-o sub altă formă, exact în fața cui trebuie.

PEȘTI (19 feb. - 20 mart.): Indolența dumneavoastră a devenit vizibilă azi, cînd nici măcar nu mai aveți chef să expuneți fațada de tenacitate, cu care i-ați păcălit pe mulți. Ieșiți din această stare; mai tîrziu veți regreta.

LEGENDA:

- **o zi excelentă**
- **o zi bună**
- **nu vă merge grozav**
- **mai bine nu încercați nimic important**

CENTRALA UNIVERSITARĂ

SÎMBĂTĂ, 11 septembrie 1993 Anul III, Nr. 213 (669) 8 PAGINI - 80 LEI

cotidian de informaţii

Monitorul

Răspunsurile corecte la examenul de admitere

Universitatea de Medicină şi Farmacie

■ *proba CHIMIE ORGANICĂ*

Ieri, 10 septembrie, a început concursul de admitere în instituţiile de învăţământ superior. La Universitatea de Medicină şi Farmacie Iaşi a avut loc prima probă din cadrul acestui concurs, la disciplina de Chimie Organică. Candidaţii au trebuit să răspundă la un test, conceput după un sistem tip grilă, cu 98 de întrebări. Prezentăm în continuare răspunsurile corecte la fiecare din întrebări:

1B; 2D; 3C; 4C; 5B; 6A; 7E; 8D; 9B; 10D; 11C; 12A; 13E; 14A; 15B; 16D; 17E; 18A; 19E; 20E; 21B; 22C; 23B; 24A; 25E; 26D; 27E; 28C; 29E; 30E; 31C; 32A; 33B; 34C; 35B; 36C; 37E; 38C; 39B; 40C; 41E; 42E; 43B; 44A; 45A; 46C; 47D; 48A; 49E; 50C; 51B; 52A; 53C; 54D; 55B; 56B; 57E; 58B; 59C; 60D; 61D; 62A; 63D; 64B; 65D; 66D; 67B; 68A; 69E; 70A; 71B; 72C; 73E; 74D; 75C; 76E; 77E; 78D; 79A; 80A; 81D; 82C; 83A; 84E; 85C; 86A; 87A; 88B; 89C; 90C; 91C; 92A; 93B; 94B; 95C; 96C; 97C; 98D.

SACRILEGIU!

Eugen Barbu a fost îngropat lîngă Mihai Eminescu

■ *Corneliu Vadim Tudor a rostit un discurs politic violent*

Funeraliile scriitorului Eugen Barbu s-au desfăşurat vineri după-amiază, 10 septembrie, la Cimitirul Bellu din Capitală. Peste 1000 de persoane erau prezente pentru a-l conduce pe ultimul drum pe cel dispărut. Printre cei prezenţi puteau fi zăriţi oameni de cultură, politicieni, membri ai Guvernului, precum şi reprezentanţi ai Preşedinţiei. Reporterii agenţiei Mediafax i-au putut distinge pe Florin Georgescu, Petre Ninosu, Liviu Maior, Iulian Mincu, Viorel Hrebenciuc, Octav Cosmînçă, şeful Departamentului Administraţiei Publice Locale, Dumitru Popa, şeful Departamentului Informaţii Publice al Guvernului, Victor Opaschi, consilier prezidenţial, senatorul PDSR Gabriel Ţepelea, Leonida Lari, deputat independent, scriitorul Romulus Vulpescu, Ion I Brătianu, Mircea Hamza, Nicolae Dragoş, Violeta Andrei împreună cu fiul său. Marea majoritate a celor prezenţi era compusă din pensionari şi oameni în vîrstă, modest îmbrăcaţi. Au rostit alocuţiuni fulminante Corneliu Vadim Tudor şi Leonida Larie. S-a adresat de asemenea celor prezenţi Liviu Maior, ministrul Învăţămîntului. Cum era de aşteptat, cea mai lungă şi virulentă alocuţiune, preaslăvitoare la adresa celui dispărut, a avut-o Corneliu Vadim Tudor. Acesta l-a comparat pe Eugen Barbu cu "Mîntuitorul Isus Hristos răstignit pe cruce", referindu-se în acest fel la îndepărtarea scriitorului de la conducerea revistei "Săptămîna" în ianuarie 1990. Mulţimea prezentă a răspuns murmurat: "Să dea Dumnezeu!". O parte a celor prezenţi au fost indignaţi de alocuţiunea preşedintelui PRM care, după opinia lor, semăna cu un strigăt la luptă sau cu "un şuierat de coioţi", fiind împănată cu invective şi dese trimiteri la politică. "Şi aici se face politică, dom'le!", a fost opinia unui sexagenar. Pentru a-i putea vedea pe cei care vorbeau, mai multe persoane au escaladat masivele cruci din piatră şi cavourile. Unii s-au urcat chiar şi în copacii din apropiere. În zonă erau dispuse masive trupe ale forţelor de ordine. La ora 15,18, sicriul a fost coborît într-o groapă simplă. La ora 16.20 groparii aruncau deja pămînt peste sicriu, zgomotul provocat de rostogolirea bolovanilor creînd o atmosferă lugubră. Mormîntul scriitorului Eugen Barbu se află între cele ale lui Nichita Stănescu şi Gheorghe Pituţ, la picioarele lui Mihai Eminescu.

O statistică alarmantă

În România au fost confiscate 12 tone de stupefiante

În acest an, în România au fost descoperite 26 cazuri de trafic de droguri. În luna august, Brigada de combatere a crimei organizate, înfiinţată la 1 aprilie, după 4 luni de stocat date şi informaţii, a trecut la acţiune. Astfel, s-au confiscat 11.753 kg de stupefiante, din care 10.142 kg haşiş, 1.182 canabis, 1,11 kg opiu, 28,9 heroină, 110,3 kg cocaină.

Consiliul Municipal Piatra Neamt este mult mai hotărît decît cel din Iaşi

Ieşenii propun o altă soluţie la problema "străzii comerciale"

Ieri a fost prima zi în care, pe esplanada din faţa Halei Centrale, nu s-a mai practicat comerţul cu tonete. Mulţi cetăţeni acuză Consiliul Municipal din Iaşi că a reuşit "luminarea" centrului civic cu preţul sacrificării străzii istorice Ghica Vodă. Primim la redacţie, din partea unui grup de cetăţeni, şi o altă soluţie, pusă deja în aplicare la Piatra Neamţ. Consiliul local din Piatra Neamţ a hotărît, pentru eliminarea comerţului cu tarabe din zona centrală a oraşului, eliberarea tuturor terenurilor aflate în proprietatea municipală prin ridicarea efectivă a construcţiilor provizorii. În acest sens, proprietarii respectivelor construcţii provizorii vor fi somaţi ca în termen de 15 zile să elibereze terenurile abuziv ocupate. În caz de nerespectare a acestor hotărîri aceste construcţii vor fi ridicate, pur şi simplu, sigilate, şi transportate în locuri special amenajate, pînă cînd proprietarii lor vor plăti toate cheltuielile provocate de această acţiune. Astfel şi-a rezolvat problema Consiliul Municipal din Piatra Neamţ. În fotografie este surprins momentul în care comercianţii îşi mută tarabele din faţa Halei în Ghica Vodă. *(C.M.)*

Criza de ulei şi de zahăr va dura pînă la sfîrşitul lunii

■ a fost interzisă livrarea uleiului către societăţile comerciale particulare pînă pe 30 septembrie

Criza de ulei comestibil şi de zahăr existentă în acest moment pe piaţa Iaşului va mai dura cel puţin pînă la sfîrşitul lunii septembrie. Aceste lucruri se datorează faptului că Ministerul Agriculturii a respins cererea fabricilor de zahăr de a debloca stocurile care constituie rezerva de stat. Hotărîrea menţionată a fost luată joi, 9 septembrie, în cadrul unei şedinţe la care au participat reprezentanţii Direcţiilor pentru Alimentaţie din teritoriu. În aceeaşi şedinţă, s-a ajuns la concluzia că lipsa uleiului de pe piaţă se datorează unor societăţi comerciale particulare care au stocat acest produs. Pentru a stopa astfel de practici, a fost emisă o Decizie prin care se interzice livrarea de ulei către societăţile comerciale cu capital privat pînă la 30 septembrie. Se speră că în acest fel uleiul livrat de fabrici în această perioadă va ajunge la cumpărători.

Costel STROESCU

O fată a sărit dintr-un copac pentru a-şi provoca un avort

■ *a scăpat de sarcină dar se pare că şi-a fracturat coloana vertebrală*

Angela T. şi Ciprian M. de 20 de ani erau prieteni intimi încă din clasa a noua de liceu cînd, de altfel, s-au şi cunoscut. Imediat după terminarea liceului, tinerii au intenţionat să se căsătorească, dar, din cauze independente de voinţa lor, au amînat mereu acest eveniment. De curînd, însă, cînd se părea că nu mai există nici o piedică, între cei doi s-a produs o ruptură. "Ciprian a fost pur şi simplu fermecat de femeia aceea" - ne-a povestit disperată Angela. "Femeia aceea" are peste 40 de ani, după cum ne-a declarat tînăra, este divorţată şi are doi copii. Din cele relatate de Angela, mult timp băiatul a ascuns noua sa legătură, încercînd, după cum s-a scuzat el ulterior fetei, să-şi lămurească sentimentele. Pînă la urmă, Ciprian a hotărît să o părăsească pe Angela şi să se căsătorească cu rivala ei. Vestea, venită pe neaşteptate, a picat ca un trăsnet, mai ales că fata era deja însărcinată în luna a patra. Au urmat lacrimi, rugăminţi, discuţii contradictorii interminabile, dar fără nici un rezultat. Ciprian a declarat că fără femeia aceea nu poate trăi. La aproape cinci luni de sarcină, atunci cînd Angela s-a hotărît să o întrerupă, medicii contactaţi au refuzat să facă operaţia, deoarece fătul era deja prea mare. Disperată, mai ales că familia ei nu ştia că este însărcinată, tînăra s-a hotărît să-şi provoace singură acest avort. După mai multe încercări nereuşite, Angela s-a urcat într-unul din copacii din curtea casei ei şi a sărit de la înălţime cu intenţia de a declanşa avortul. Din nefericire, fata s-a dezechilibrat şi a căzut în şezut. Ca un prim diagnostic, medicii o suspectează pe Angela de o posibilă fractură de coloană. În cazul în care acest diagnostic se va adeveri, fata poate deveni infirmă pe viaţă. Angela a scăpat de sarcină, dar, cel puţin pentru o perioadă, va fi imobilizată pe un pat de spital.

Mihaela CĂNĂNĂU

Putem răsufla uşuraţi

Inspectorul general-adjunct Constantin Bostan refuză cu încăpăţînare să se lase corupt

■ Inspectoratul Şcolar Judeţean Iaşi este asaltat de zeci de persoane care vor să mituiască personalul

Inspectorul general adjunct al Inspectoratului Şcolar Judeţean Iaşi, dl. Constantin Bostan, a afirmat ieri că mulţi inspectori sînt asaltaţi de un număr foarte mare de persoane care doresc să-i mituiască. "Aş fi putut ţine în şcoală aproximativ 20 de copii săraci, un an de zile, cu bani de toate culorile care mi s-au fluturat prin faţă anul ăsta", a mai afirmat dl. Constantin Bostan. În privinţa unor catedre "ascunse" de anumiţi directori, dl. Bostan a lăsat să se înţeleagă că există un joc de influenţe şi interese pe care o să-l dezvăluie la momentul potrivit. Asupra persoanelor cu influenţă din acest "joc", dl. Bostan nu a făcut nici o referire.

În legătură cu actuala decizie a Ministerului Învăţămîntului privind mărirea normativelor personalului auxiliar din învăţămînt, fapt care determină concedierea a 20% din personalul auxiliar, luni va fi înaintat către Minister un memoriu cuprinzînd anumite sugestii ale directorilor şcolilor din Iaşi privind unele măsuri care ar putea micşora procentajul de 20% la care ne-am referit anterior.

Singura veste bună a fost că, în urma celei de a doua sesiuni a examenului de admitere în clasa a noua, cifra de şcolarizare de anul acesta a fost realizată

Dan FODOR

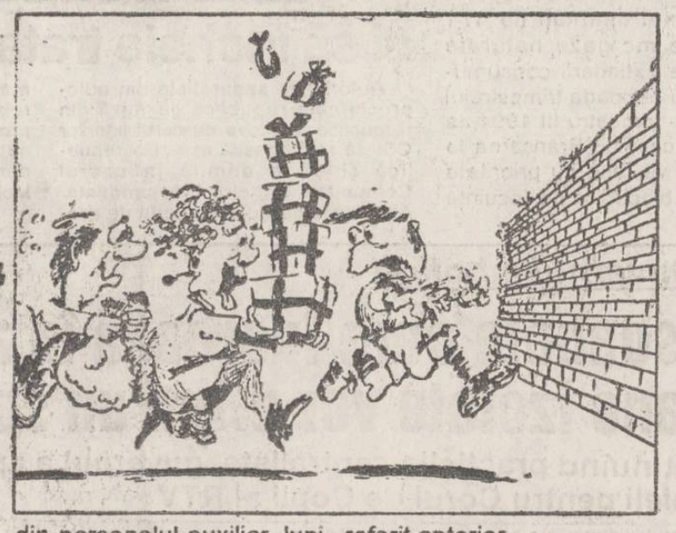

De ce se sinucid copiii

Cercetătorul ieşean în domeniul pedo-psihiatriei, profesor doctor, Constantin Romanescu, a făcut de curînd cunoscută, într-un cerc restrîns, o ipoteză captivantă a domniei sale, fundamentată pe studii îndelungate şi care coincid cu studii ale unor specialişti japonezi, privind influenţa factorilor de mediu asupra psihicului precoce al copiilor. Domnia sa este de părere că abundenţa unor substanţe nocive în anumite zone ale atmosferei determină procese misterioase ce afectează psihicul în formare al copiilor. Prin inhalarea repetată, de pildă, a sulfurii de carbon, se poate declanşa mecanismul ce poate finaliza o tendinţă sinucigaşă. Aceste substanţe pot determina diverse forme de sinucidere. Se bănuieşte, de exemplu, că în cazul sulfurii de carbon inhalarea acesteia poate favoriza tendinţa de aruncare în gol. *(Silviu LABEŞ)*

EN GROS:
ZAHĂR
OREZ
FĂINĂ ALBĂ
Se acordă credite în mărfuri
IMPORT
• ALUNE vrac şi pachete
• SUCURI CRUSH
• WHISKY
• CONIAC
• LICHIOR
• HELAS
• NESS AMIGO
• PASTE FĂINOASE
• CACAO
• LAPTE PRAF
• GUMĂ
• ULEI
• CIOCOLATĂ
• NAPOLITANE
• MĂSLINE vrac
• MĂSLINE borcan
• CAFEA boabe vrac
• ŢIGĂRI
• TAPET
098/127638
Iaşi, B-dul Poitiers 14 (fost ICRM)
REDUCERI ÎNTRE 3-6%
UNIVERSAL OCCIDENT SRL

7 LEI

Cum se poate cumpăra 1litru de apă minerală cu această sumă infimă?
Răspunsul în pagina 6

Banca Comercială Română - S.A.
Sucursala Judeţeană Iaşi

anunţă că după data de 15 septembrie 1993 va pune în vînzare **certificate de depozit** din a doua emisiune ce conţine cupiuri de **50.000 lei, 100.000 lei şi 500.000 lei.**

Condiţiile eliberării şi răscumpărării acestora rămîn aceleaşi cu cele de la prima emisiune, respectiv scadenţa 6 luni de la data eliberării şi dobîndă 55% pe an.

De asemenea, informăm publicul că deschidem **conturi de disponibilităţi la vedere pentru persoane fizice**, prin care se pot efectua operaţiuni de încasări şi plăţi, iar limita minimă a primei depuneri s-a redus începînd cu 1 septembrie a.c. de la 150.000 lei la 50.000 lei.

MONITORUL INTERN

De ce nu a devenit Ioan Roşca director general al TVR?

Ştirile care au circulat în presă despre înlocuirea lui Paul Everac cu Ioan Roşca la conducerea Televiziunii Române nu au fost confirmate de evoluţia evenimentelor. În mod neaşteptat, publicistul de la "Curierul Naţional" s-a răzgîndit. Nu mai doreşte postul de director general. "Am făcut o evaluare mai amănunţită. Am primit şi nişte informaţii suplimentare despre ceea ce se întîmplă în Televiziune şi am ajuns la concluzia că cel mai bine ar fi să renunţ. Nu pentru că nu aş fi putut să fac ceva acolo, ci pentru că nu aş fi fost lăsat", ne-a declarat dl. Roşca. Surse confidenţiale ne-au informat însă că schimbarea preconizată a fost de fapt stopată de o decizie luată la Palatul Cotroceni, în urma unei scrisori pe care dl. Everac ar fi trimis-o preşedintelui ţării. Încercînd să aflăm adevărul chiar de la directorul general al multrîvnitei instituţii, am sunat la cabinetul domniei sale cerîndu-i o confirmare (sau infirmare) a acestui zvon. Am primit următorul răspuns, transmis prin şefa de cabinet: "În nici un caz nu este în spiritul directorul general, Paul Everac, să scrie preşedintelui ţării o scrisoare prin care să solicite menţinerea în post".

Zece răniţi la Constanţa cu arsuri de gradele I-IV

În dimineaţa zilei de 9 septembrie a.c., la ora 8.30, la firma "Dragomir" SRL, din municipiul Constanţa, s-a produs o puternică explozie urmată de un incendiu. Un număr de 10 persoane (trei salariaţi şi 7 cumpărători) au suferit arsuri de gradele I-IV. Prejudiciul rezultat în urma accidentului este de aproximativ 15 milioane lei. În urma verificărilor, s-a ajuns la concluzia că explozia s-a produs în momentul transvazării gazului dintr-o butelie normală într-o alta improvizată, în apropierea unei surse de căldură.

Explozie şi incendiu la Ploieşti

Datorită unei scurgeri de gaze dintr-o conductă fisurată, la sediul S.C. "Alberto Imperator" S.R.L., Ploieşti, joi, 9 septembrie a.c., la ora 12.30, s-a produs o explozie urmată de incendiu. În urma impactului, 3 persoane au suferit arsuri de gradele III-IV, fiind internate la Spitalul judeţean Ploieşti. Pagubele înregistrate sînt în valoare de circa 200 000 lei.

Raportul SRI este o "fanfaronadă"

"Raportul SRI, pus la dispoziţia parlamentarilor, nu cuprinde lucruri de esenţă şi nu spune nimic interesant. Este un raport cu ştampilă «secret», cu număr de ordine, dar modul în care a fost difuzat (fără semnătură) dovedeşte că este o fanfaronadă", a declarat Constantin Avramescu, vicepreşedintele PSDR. "În plus, audierea lui Virgil Măgureanu nu va aduce nimic nou, căci domnia sa nu vede în ţara asta pericole decît venite din partea dreptei", a încheiat dl. Avramescu.

Oportunităţile legislative susţinute de CDR în noua sesiune parlamentară

Oportunităţile legislative pe care formaţiunile politice din Convenţia Democratică le vor susţine în actuala sesiune parlamentară au fost stabilite în şedinţa de ieri, a Comitetului Director al CDR. Conform declaraţiei preşedintelui CFR, Emil Constantinescu, acestea sînt, în principal, următoarele: Legea bugetului administraţiei locale, Legea creditului agricol. Legea pensiilor şi Legea învăţămîntului.

O pianină Yamaha este mai scumpă decît o Dacia

La magazinul "Yamaha Divertas" de pe Calea Victoriei sînt oferite spre vînzare instrumente muzicale produse de renumita firmă japoneză, la preţuri pentru care numărarea zerourilor este o adevărată problemă. Dacă un clarinet costă 791.331 lei, iar un saxofon sau un flaut depăşesc cu puţin un milion de lei, preţul unei pianine este de 3.823.586 lei, iar al unui pian ajunge la 11.168.310 lei. După cum ne-a declarat însă Ion Popescu, directorul magazinului, cei care cumpără sînt în număr destul de mare, ţinînd cont de calitatea excepţională a instrumentelor şi de faptul că este vorba de singurul magazin de profil din ţară.

PRM a cerut scoaterea în afara legii a UDMR, considerînd-o "formaţiune teroristă"

Partidul România Mare îşi reînnoieşte cererea de scoatere în afara legii a "formaţiunii teroriste" UDMR, ca urmare a Memorandumului acestui partid, remis Consiliului Europei. "Partidul România Mare îşi exprimă pe mai departe stupefacţia cu privire la pasivitatea Puterii şi Opoziţiei faţă de noua Românie", a declarat C.V. Tudor în conferinţa de presă săptămînală a partidului. PRM avertizează Opoziţia că "dacă va mai rămîne în coaliţie cu UDMR va purta veşnic stigmatul trădării de ţară". **(grupaj Mediafax)**

Mecanicii de locomotivă sînt decişi să reia greva generală

■ *această acţiune revendicativă ar putea fi evitată dacă pînă la 20 septembrie se vor anula deciziile de desfacere a contractelor de muncă ale liderilor mecanicilor de locomotivă*

Pe data de 16 septembrie, consiliul de conducere al Federaţiei Sindicatelor Libere şi Independente a Mecanicilor de Locomotivă se va întruni într-o şedinţă extraordinară, pentru a lua o decizie finală în ceea ce priveşte oportunitatea declanşării unei greve generale la 20 septembrie. Ovidiu Ghiorgian, purtător de cuvînt al Federaţiei, ne-a declarat că, în cazul în care pînă la această dată toate deciziile de desfacere a contractelor de muncă ale liderilor mecanicilor de locomotivă nu vor fi anulate, pe 20 septembrie se va trece la "încetarea voită a lucrului" de către toţi lucrătorii din cadrul ramurii tracţiune. Pînă atunci, liderii mecanicilor din Regionala Braşov se vor întîlni luni dimineaţa pentru a analiza modul în care administraţia SNCFR respectă clauzele prevăzute în protocolul semnat miercuri cu liderii Federaţiei. Menţionăm că unii lideri ai mecanicilor de locomotivă şi-au exprimat dezaprobarea faţă de acest protocol, întrucît el prevede analizarea modului de desfacere a contractelor de muncă şi nu anularea acestor decizii.

Sorin SIMON

Dezvăluiri senzaţionale

Înalţi demnitari ai fostei Uniuni Sovietice au sprijinit formarea de enclave statale nelegitime pe teritoriul Republicii Moldova

■ **A.I.Lukianov, preşedinte al Sovietului Suprem al URSS, s-a întîlnit în repetate rînduri în anii 1990-1991 cu lideri ai aşa-zisei republici nistrene**

În perioada 1990-1991, înalte personaje ale conducerii URSS au fost implicate în dirijarea şi încurajarea separatiştilor ce începuseră să acţioneze în diferite regiuni ale fostei Uniuni şi au avut o contribuţie directă la constituirea aşa-ziselor "republici" din Gruzia (Osetia de Sud, Abhazia), Estonia (Narva), Lituania (raionul Salciniai), Moldova (Tiraspol, Comrat) în zone populate compact de minorităţi naţionale. Aşa rezultă din datele şi documentele prezentate şi comentate în serial de ziarul "Moldova Suverană" din Chişinău. Recent, Procuratura Rusiei a transmis la Chişinău documente din care rezultă că A.I. Lukianov, în acea vreme preşedinte al Sovietului Suprem al URSS, a sprijinit pe toate căile înfiinţarea şi proclamarea formaţiunilor statale nelegitime pe teritoriul Moldovei. După cum a declarat ziarul citat dl. Pavel Lutenko, anchetator penal pentru cazuri de importanţă excepţională pe lîngă Procuratura Moldovei, care a studiat aceste documente, inclusiv jurnalul în care Lukianov îşi nota minuţios întrevederile avute şi discuţiile purtate, acesta s-a întîlnit în repetate rînduri, în anii '90-'91, chiar pînă înainte de eşecul puciului din august 1991 cu Smirnov, Maracuţa şi alţi lideri ai aşa-zisei republici nistrene. Tot Lukianov conducea din urmă activitatea grupurilor "Soiuz" înfiinţate în fostele republici, activitate îndreptată spre organizarea opoziţiei în regiunile respective, ce urmau să ceară aderarea la URSS ca structuri statale distincte. Un obişnuit al cabinetului şefului Sovietului Suprem era deputatul grupului "Soiuz" din Moldova, Iuri Blohin, care venea la Lukianov chiar de cîteva ori pe zi şi rămînea acolo mai mult decît orice vizitator. După cum arată documentele, de dragul întrevederii cu acest om, care nutrea o ură viscerală faţă de românii din Moldova, Lukianov a renunţat la primirea unei înalte delegaţii parlamentare din Franţa. Pe 29 aprilie 1991, imediat după o discuţie telefonică de 10 minute Gorbaciov-Lukianov, la intervenţia expresă a acestuia din urmă, lui Blohin i s-a oferit un timp dublu de intervenţie în plenul sovietului, timp în care s-a plîns că Parlamentul Moldovei nu respectă drepturile populaţiei rusofone şi că Tiraspolul este nevoit să reacţioneze la toate acestea. Peste doar cîteva minute, versiunea Blohin îi era raportată lui Gorbaciov ca un fapt real. La cererea lui Smirnov şi Maracuţa, prin care aceştia îl rugau pe şeful Parlamentului URSS să permită lichidarea organelor legale de menţinere a ordinii de drept în zona răsăriteană a Moldovei şi înfiinţarea altora noi, document datat 10 aprilie 1991, Lukianov a pus, la 12 aprilie, o rezoluţie favorabilă. **(Mediafax)**

Presa din România nu se mai găseşte peste Prut

TVR nu are nici un trimis special la Chişinău

■ *postul moscovit "Ostankino" e prezent în capitala Republicii Moldova minut cu minut, reflectînd deformat realitatea, după scheme ale dezinformării, exersate timp de 50 de ani*

Surse ale executivului FPCD din Moldova şi-au exprimat corespondentului Mediafax nedumerirea pentru faptul că nici pînă în prezent televiziunea română nu are un corespondent permanent la Chişinău, în ciuda evenimentelor de o deosebită importanţă ce au loc în Moldova, în vreme ce postul moscovit "Ostankino" e prezent aici minut cu minut, reflectînd deformat realitatea după scheme al dezinformării exersate timp de 50 de ani şi actualizate de specialiştii serviciilor ruse de contrainformaţii. Dezinformarea - se spune în continuare - face casă bună cu vidul informaţional: presa română este practic de negăsit la Chişinău, se observă o scădere a apariţiilor editoriale în limba română, în vreme ce librăriile şi chioşcurile de ziare sînt inundate de o abundenţă de titluri ruseşti. "Moscova nu a avut niciodată atîta grijă de noi", a continuat, cu amară ironie, sursa citată. "Este regretabil că Bucureştiul preferă să ne privească şi să înţeleagă exclusiv prin «ochii» televiziunii naţionale moldoveneşti, sever controlată de Putere".

Conducerea CDR se delimitează oficial de Memorandumul UDMR

■ **"UDMR va trebui să aleagă între a acţiona în interiorul Convenţiei sau în afara ei", a declarat preşedintele CDR**

Preşedintele Convenţiei Democratice s-a delimitat ieri la conferinţa de presă a CDR de memorandumul UDMR trimis Consiliului Europei şi a dat asigurări că un asemenea episod nu se va repeta. Dl. Constantinescu a încercat să ocolească răspunsul la întrebarea privind atitudinea Convenţiei faţă de memorandum, explicînd rolul de factor de echilibru şi dialog cu minoritatea maghiară. La insistenţele ziariştilor, dl. Emil Constantinescu s-a delimitat de acţiunea UDMR. Aşadar, CDR pare decisă de a nu mai fi pusă în situaţia de a da socoteală opiniei publice pentru acţiunile UDMR de care aceasta nici măcar nu a înştiinţat-o.

Pentru a preîntîmpina asemenea lucruri, Convenţia va consacra o şedinţă specială dedicată discutării revendicărilor maghiare. Dacă UDMR va recidiva, ea "va trebui să aleagă între a acţiona în interiorul Convenţiei Democratice sau în afara ei". **(R. Meşniţă)**

Municipiul Vaslui va avea gaz metan

■ **investiţia a fost hotărîtă în şedinţa de guvern de ieri**

În şedinţa săptămînală a Guvernului României, desfăşurată ieri, 10 septembrie, a fost aprobată investiţia "Alimentare cu gaze naturale a municipiului Vaslui", etapele I şi II. În aceeaşi şedinţă, a fost aprobată prin hotărîre repartizarea unei cantităţi de 471 milioane mc gaze naturale necesare extinderii consumului pentru perioada trimestrului IV 1993 - trimestru III 1994, la abonaţii casnici. Branşarea la reţea se va face cu prioritate în cazul blocurilor de locuinţe şi a gospodăriilor populaţiei aflate pe traseul conductelor de distribuţie. **(C. Stroescu)**

Autoproclamata republică găgăuză vrea să intre în CSI şi să încheie tratat cu Moldova

Autorităţile separatiste din autoproclamata republică găgăuză din Republica Moldova au cerut liderilor CSI să recunoască aşa-zisa republică şi să o admită în cadrul Comunităţii Statelor Independente. Autorităţile găgăuze au cerut de asemeni dreptul de a intra în zona rublei. A fost totodată aprobat un proiect de tratat federativ pe care autoproclamata republică găgăuză doreşte să-l încheie cu Republica Moldova şi cu Transnistria. **(R.M.)**

Ieri, Guvernul a hotărît

Persoanele care lucrează în zonele urbane izolate vor primi un spor la salariu

■ **continuînd practicile centraliste, guvernul a aprobat efectuarea de cheltuieli pentru Corul de Copii al RTV**

La Palatul Victoria a avut loc ieri şedinţa săptămînală a Guvernului. Executivul a analizat, pe baza unei informări prezentate de ministrul Agriculturii şi Alimentaţiei, situaţia pagubelor provocate de secetă în judeţele Dolj, Mehedinţi, Olt şi Teleorman.

Ministrul de stat, ministrul Finanţelor a informat cabinetul asupra stadiului negocierii şi ratificării acordurilor privind promovarea şi protejarea reciprocă a investiţiilor şi convenţiilor de evitare a dublei impuneri încheiate de România cu alte state.

În continuarea şedinţei, Executivul a luat în discuţie un proiect de lege care reglementează regimul juridic şi al operaţiunilor petroliere. Conform proiectului legii petrolului, resursele de petrol, în toată dezvoltarea lor, fac obiectul exclusiv al proprietăţii publice şi aparţin statului român. Prin reglementările pe care le conţine, proiectul urmăreşte asigurarea egalităţii de tratament a agenţilor economici care execută operaţiuni petroliere, indiferent de natura capitalului, stimularea activităţii de descoperire a noi zăcăminte, încurajarea capitalului străin, gestionarea, protecţia şi exploatarea raţională a zăcămintelor. Proiectul va fi amendat şi rediscutat pe baza observaţiilor şi propunerilor formulate în şedinţa Guvernului.

La iniţiativa Ministerului Sănătăţii, Guvernul a adoptat un proiect de lege privind stabilirea şi sancţionarea contravenţiilor la normele legale de igienă şi sănătate publică.

Prin modificarea şi completarea H.G. 281/1993 privind salarizarea personalului din unităţile bugetare, Executivul a hotărît ca sporul de care beneficiază persoanele ce lucrează în zonele rurale izolate să fie extins şi la personalul din acele zone urbane care întruneşte condiţiile de zonă izolată sau de loc unde atragerea personalului se realizează cu mare dificultate.

Guvernul a aprobat efectuarea de cheltuieli pentru Corul de Copii al Radioteleviziunii Române, cheltuieli ce vor fi suportate din fondurile RTV, constituite conform legii.

Pentru pregătirea şi sărbătorirea zilei de 1 Decembrie, cînd se împlinesc 75 de ani de la Marea Unire, Executivul a hotărît alocarea fondurilor necesare acestui important eveniment naţional.

În cadrul şedinţei de ieri, Executivul a analizat stadiul realizării investiţiilor la Centrala nuclearo-electrică Cernavodă, la sfîrşitul semestrului întîi al anului curent.

Guvernul s-a arătat preocupat de ritmul lent al lucrărilor. (informaţii primite prin fax de la Guvernul României)

Iaşi, Str. Cuza Vodă nr. 56
Tel. 115151, telefax 142030
LATIN
IMPEX S.R.L.
Societate Comercială Mixtă Româno-Italiană
vinde en gros şi en detail:
• VOPSEA în tuburi spray, culori clasice şi speciale (fluorescente şi cromate)
• FAIANŢĂ şi GRESIE import Italia
• Articole DESEN, SCRIS şi PROIECTARE
• ARAHIDE sărate în pungi vidate (50, 100 g)
• MAŞINI MECANICE pentru aplicat PREŢURI (Japonia)
Deschis zilnic 9.00 - 19.00
OFERTA NOASTRĂ ESTE CEA MAI BUNĂ!

Agenţia de Turism ALMA LUX Str. C. Negri 60 Iaşi
vă pune la dispoziţie prin raionul specializat de articole sportive următoarele produse
➢ treninguri bărbaţi, femei, copii
➢ bluze sport
➢ încălţăminte sport din piele
➢ ghete cu patine
➢ schiuri import etc.
CALITATE GARANTATĂ!
Vă aşteptăm cu plăcere!

Agenţia de Turism ALMA LUX Iaşi
organizează:
➢ excursii interne pe circuite de mare atracţie
➢ excursii interne de studii cu elevi şi studenţi
➢ locuri de odihnă-tratament în staţiuni balneoclimaterice
➢ excursii externe în GRECIA, ANGLIA, EGIPT, CHINA, TURCIA, POLONIA.
Relaţii la sediul agenţiei: Str. C. Negri 60, tel. 146769

EVENIMENT PE PIAŢA IEŞEANĂ!
Singurul magazin alimentar NON-STOP în toate zilele săptămînii
• VINURI DE VINOTECĂ: Băsuloacă de Bohotin, Traminer, Otonel
• ŞAMPANII FINE
• LICHIORURI GRECIA
• ŞNAPSURI
• WHISKY: Johnny-Walker, Lord, Labell
• VOTCĂ: Smirnoff, Gorbaciov, Rasputin
• BĂUTURI RĂCORITOARE
• BERE (variate sortimente)
NOU!
Pîinea şi laptele se comercializează şi pe bază de abonament, cu livrare la domiciliul clientului.
➡ Comenzi telefonice
➡ Pentru comenzi mai mari de 25.000 lei, transportul mărfii la domiciliu este gratuit, în maximum 2 ore.
S.C. INTERSERVICE S.R.L.
Str. Arcu nr. 3-5 (lîngă Ag. TAROM), tel. 140523

Vești care ne sperie

100 de salariați de la SUPREM S.A. riscă să fie concediați

S.C. SUPREM S.A. se confruntă la ora actuală cu o serie de grave probleme legate în principal de lipsa contractelor pentru corpurile de măcinare fabricate de societate și de blocajul financiar datorită căruia plata salariilor (programată pe data de 13 septembrie) este pusă sub semnul întrebării.

Conform declarației d-lui Karl Müller, directorul general al societății, datorită lipsei acute a contractelor pentru corpurile de măcinare destinate beneficiarilor din industria cimentului, există posibilitatea închiderii secției cu acest profil din cadrul turnătoriei. În acest caz, a mai adăugat Karl Müller, există riscul ca cei peste 100 de salariați ai acestei secții să fie disponibilizați.

După cum ne-a precizat directorul general al S.C. SUPREM, la ora actuală se fac eforturi deosebite pentru acumularea celor aproximativ 78 milioane lei pentru salarii, precum și pentru cele 36 milioane lei care trebuie achitate la RENEL în cursul săptămînii viitoare, aceasta în condițiile în care societatea are de încasat datorii de peste 600 milioane lei.

În opinia d-lui Karl Müller, situația actuală a întreprinderii se datorează declinului general înregistrat de industria constructoare de mașini și unica soluție vizibilă pentru această unitate constă în găsirea cît mai urgentă de noi piețe de desfacere externe.

Mihaela BREZEANU

Destine insuportabile

Trista copilărie a unui băiat de 4 ani bolnav de SIDA

La Spitalul de boli infecțioase se află internat, de cîteva zile, băiețelul I.C. de patru ani, purtător al virusului HIV. El s-a îmbolnăvit acum doi ani, în urma unei transfuzii cu sînge contaminat cu virusul HIV. De îndată ce contaminarea cu acest virus a fost confirmată, băiețelul a fost abandonat de familie și se află acum în grija Leagănului de copii. Nici cei 4 frați ai lui I.C. nu au o soartă mai fericită; ei sînt uitați de mama lor la Casa de Copii Bucium. Acești 5 copii provin dintr-o familie dezorganizată. Mama lor l-a părăsit pe tatăl copiilor pentru un alt individ. În urma unei altercații violente cu concubinul soției sale, tatăl copiilor a ajuns la închisoare, iar cei 4 copii care stăteau cu el au fost trimiși la Casa de copii. Singura care nu i-a uitat pe cei 5 micuți este bunica lor, care îi ia pe rînd, pe cîte unul, acasă la ea. I.C., din cauza bolii, are acum o parotidită cronică. El este bine îngrijit la spital și nu vrea să se mai întoarcă la Leagănul de copii. Din păcate, deoarece în Iași lipsesc mijloacele de investigație în cazul maladiei SIDA, medicii nu pot stabili cu exactitate stadiul bolii și nici care va fi evoluția stării băiețelului în viitorul apropiat.

Cristina LECA

Iașul ar putea beneficia de încă un credit oferit de Banca Mondială

■ *acești bani ar trebui folosiți pentru depoluarea rîului Bahlui*

În cursul acestei săptămîni, Agenția pentru protecția mediului Iași a primit vizita unei delegații de specialiști în probleme de mediu din Marea Britanie. Delegația a fost condusă de dl Roger White, specialist al firmei "Sir Alexander Gibb" în problema de epurarea apelor. Vizita se datorează unei inițiative a Băncii Mondiale care, sesizată de starea de poluare a bazinului Dunării, are de gînd să deschidă o linie de credit în condiții avantajoase pentru lichidarea principalelor focare de poluare. În cadrul culegerii de date despre bazinul Prutului, afluent important al Dunării, specialiștii englezi au studiat la Iași starea rîului Bahlui. Deoarece Bahluiul reprezintă de departe cea mai puternică sursă de poluare a rîului Prut, Iașul are reale șanse de a fi unul dintre primii beneficiari ai liniei de credit ce va fi deschisă de Banca Mondială.

Cercetările efectuate în România urmează a fi completate cu date din celelalte țări traversate de rîul Prut, respectiv Republica Moldova și Ucraina.

Cristian DUNAR

Răscoală de unul singur

Romeo Moraru continuă să facă greva foamei

Romeo Moraru, președintele Asociației Nevăzătorilor, continuă să se afle în greva foamei, acțiune de protest declanșată în urmă cu două zile ca urmare a nesoluționării dosarului său înaintat R.A. "Locuința", privind repartizarea unei locuințe. Ieri, Romeo Moraru a fost vizitat de o echipă de medici de la Dispensarul "Ciurneaua din Păcurari", care i-a luat probe de sînge. Președintele Asociației Nevăzătorilor ne-a declarat că afirmațiile inginerului G.N. Cluc, șef serviciu cabinet Primar publicate în "Monitorul" de ieri, sînt eronate. "Nu m-am autonominalizat așa cum susține dl. Cluc. Nominalizarea s-a făcut în baza unei hotărîri a Consiliului de Administrație al Asociației Nevăzătorilor, care preciza că eu sînt persoana îndreptățită să primească locuință repartizată. Era normal ca eu să semnez această nominalizare întrucît dețin funcția de președinte al acestei asociații, iar repartiția a venit pe numele Asociației".

De asemenea, Romeo Moraru respinge afirmația inginerului Cluc, conform căreia Asociația Nevăzătorilor ar fi primit o repartiție în str. Roman Vodă, garsoniera respectivă fiind ocupată de o asociație de locatari care avea contract cu R.A. "Locuința". Romeo Moraru este decis să-și continue acțiunea de protest pînă cînd i se va face dreptate.

Sorin SIMON

Ce greutăți ne așteptă la iarnă

■ *este posibil ca prețul gigacaloriei să crească* ■ *vom plăti mai multă apă rece* ■ *cartierele de la periferie vor fi cufundate în beznă*

Problemele dificile cu care se confruntă locuitorii Iașului au determinat liderii principalelor confederații sindicale din județul nostru să ceară ieri o întrevedere cu primarul Constantin Simirad și cu directorii regiilor autonome din județ. Președintele Uniunii Sindicale Teritoriale CNSLR "Frăția" din Iași, Ioan Pascal, a cerut celor prezenți găsirea unor soluții pentru încălzirea locuințelor, alimentarea cu apă, repararea drumurilor, asigurarea curățeniei în oraș, implicarea mai profundă a Poliției în combaterea delincvenței, aprovizionarea populației și transportul în comun. Din răspunsurile celor prezenți s-au evidențiat cîteva aspecte importante. Costul apei calde nu depinde de Primărie, ci de subvențiile acordate de Guvern. În perioada iernii, consumul de agent termic al unui apartament cu 2 camere este estimat la maximum 1,5 Gcal./lună. În prezent, prețul unei Gcal. este, pentru populație, de 8900 lei, dar poate să crească sau să scadă, în funcție de subvenția acordată de la bugetul de stat. Conform hotărîrii Guvernului nr. 384 privind contorizarea consumului de apă, RAJAC a demarat instalarea celor 100 apometre, de producție străină, cumpărate anterior. Rezultatele sînt stupefiante. Dacă unii au fost nemulțumiți că suportă costul a 7 mc de apă pe lună, apometrele au demonstrat un consum de peste 12 mc pe lună. Primarul a subliniat că singura soluție este o reparație generală a instalațiilor de apă din locuințe, pe cheltuiala RAJAC și a Primăriei.

Reprezentanții sindicatelor au ridicat problema curățeniei, a reparațiilor și iluminării străzilor din cartierele mărginașe. Primarul a arătat că se depun eforturi ca pînă la sfîrșitul anului să fie plombate toate străzile orașului, chiar și cele mărginașe, dar că bugetul alocat în acest an pentru reparații stradale este foarte redus, și că această acțiune va fi încetinită.

S-a mai arătat că iluminatul public din cartierele mărginașe reprezintă o problemă serioasă, nu datorită RENEL, ci datorită infractorilor care au interes ca în cartiere să fie întuneric și care sparg becurile imediat ce sînt montate pe stîlpi. Costul schimbării unei lămpi fiind de aproximativ 86.000 lei, Primăria este pusă în imposibilitatea de a le înlocui la nesfîrșit, așa că în anumite zone (Bularga, Frumoasa etc.) va domni în continuare întunericul.

De nerezolvat pentru orașul Iași va rămîne în continuare și problema cerșetorilor, care se înmulțesc pe zi ce trece. Reprezentanții Poliției au arătat că nu pot lua aproape nici o măsură împotriva cerșetorilor majori datorită lipsei oricărei reglementări legale în acest sens. Împotriva cerșetorilor minori s-a încercat măsura internării în centrele de minori, dar aceștia "evadează" la prima ocazie și se apucă din nou de cerșit. Astfel, pînă la apariția unei legi care să permită luarea de măsuri împotriva lor, cerșetorii vor continua să poluaze aspectul orașului.

Cristian DUNAR

54.341 șomeri

La Oficiul Forțelor de Muncă Iași erau înregistrate ieri 20.497 persoane care beneficiau de plata ajutorului de șomaj, din care 12.891 persoane erau femei.

De plata alocației de sprijin beneficiau 23.177 persoane, din care 11.696 persoane erau femei.

Un procent de 99% din cei care beneficiază de ajutor de șomaj sau alocație de sprijin este reprezentat de muncitori.

Alte 10.677 persoane înregistrate la Oficiul Forțelor de Muncă Iași nu beneficiază de plata ajutorului de șomaj sau a alocației de sprijin datorită viratei de pensionare, transferurilor în alte județe, deceselor etc.

Sandu TACU

Unde dai și unde crapă

Clubul de fotbal "Constructorul" se află într-o situație disperată

■ *acest lucru se datorează dificultăților mari prin care trece S.C. CONSART după arestarea directorului general și a directorului economic*

În urma dezvăluirii afacerilor oneroase făcute de conducerea S.C. "CONSART" S.A., fapt ce a determinat schimbarea CIMS-ului societății și arestarea directorilor, cel mai afectat de situația creată a fost Clubul de fotbal "Constructorul". Situația disperată a celor 26 de membri ai clubului, sportivi și personal auxiliar, aflați în imposibilitatea de a-și mai putea continua activitatea, din lipsă de fonduri, a făcut obiectul unei ședințe de lucru a Consiliului Județean Iași. Președintele Consiliului Județean Iași, Ion Amihăiesei, a convocat ieri, de urgență, conducătorii principalelor societăți de construcții din județul Iași pentru scoaterea din impas a Clubului "Constructorul". Amenințat de spectrul dispariției, cheltuielile echipei de fotbal Constructorul fiind în mod artificial acoperite de S.C. "CONSART" S.A., acest club va fi salvat printr-un efort comun al tuturor societăților de construcții de pe raza județului. Reprezentanții acestor societăți, prezenți în ședința de ieri, au fost de acord cu ajutorarea imediată, cu cîte 100.000 lei, a Clubului de fotbal "Constructorul". În pasul următor, constructorii din județ vor

alcătui o asociație care va prelua echipa de fotbal cu același nume de sub tutela S.C. "CONSART" S.A. Președintele Ion Amihăiesei a atras însă atenția că problema este de fond și nu doar de asigurarea salariilor pentru fotbaliști.

Cristian MEDELEANU

Încă o șansă pentru salariații de la societatea TEROM S.A.

■ *se speră ca în cursul acestei luni să se asigure acoperirea în întregime a salariilor*

În urma discuției telefonice de ieri, dintre Aurel Livinț, președintele Sindicatului TEROM, și Stelian Bănățeanu, reprezentant al Consiliului Împuterniciților Mandatați ai Statului din partea Departamentului Industriei Chimice și Petrochimice, s-a convenit asupra unei noi întîlniri între sindicat și patronat în vederea analizei situației economice a societății.

Conform declarației d-lui Aurel Livinț, la ora actuală situația economico-financiară a societății TEROM este încă incertă, însă se speră ca, în cursul acestei luni, să se înregistreze un reviriment al activității, de natură să asigure cel puțin acoperirea în întregime a salariilor.

Se apreciază în acest sens că întîlnirea convocată de consiliul de administrație pentru data de 23 septembrie cu beneficiarii interni și externi și cu reprezentanții Departamentului Industriei Chimice și Petrochimice, cu scopul de a găsi noi formule de relansare economică și posibilități de deblocare financiară, va fi în măsură să contribuie la restabilirea bunului mers al societății.

Mihaela BREZEANU

" Am remarcat că nu dau dovadă de mare profesionalism"

■ *declară Phill Davis, director pentru programe TV al fundației "Thomson" referindu-se la redactorii postului de televiziune Tele M*

Directorul pentru programe TV al fundației britanice THOMSON, Phill Davis, a avut în cursul zilei de ieri o întrevedere cu primarul Iașului, Constantin Simirad. Aflat în România, pentru o săptămînă, în scopul efectuării unui studiu în domeniul posturilor de televiziune private, Phill Davis ne-a declarat: "Vrem să depistăm posibilitățile de colaborare, ajutor și perfecționare a personalului televiziunilor independente din România. Voi vizita Constanța, Brașov, Timișoara și București, dar am venit mai întîi la Iași, pentru că acest oraș are o "carte de vizită" foarte bună. Fundația pe care o reprezint este finanțată de Biroul Englez pentru Afaceri Externe, iar studiul pe care îl efectuăm va hotărî cu care post de televiziune independent vom colabora mai întîi. La postul T.V. independent Tele'M, deși am remarcat că nu dau dovadă de mare profesionalism, există un puternic entuziasm. Noi putem crea aici o școală de audiovizual pentru toți cei care vor să se perfecționeze și dorim să oferim posibilitatea ca, prin materialele produse de posturile private de televiziune, România să poată fi cunoscută mai bine în lume. Am remarcat că aveți enorm de multe de oferit."

Cristian MEDELEANU

Hotărîrea unui ministru secretar de stat

Directorul Procopie Busuioc rămîne, în continuare, în funcție

Conducerea Sindicatului de la S.C. Somaco, filiala prefabricate, a înaintat ieri un memoriu d-lui Ion Dumitru, ministru secretar de stat în Ministerul Industriilor, prin care a solicitat schimbarea Consiliului de Administrație. Aflat ieri în Iași cu ocazia unui simpozion organizat de filiala ceramică a S.C. Somaco S.A., dl. Ion Dumitru a hotărît ca directorul filialei de prefabricate, dl. Procopie Busuioc, să rămînă deocamdată în funcție, urmînd ca cererea sindicatului să fie analizată la începutul săptămînii viitoare la București. După discuția cu ministrul, dl. Procopie Busuioc ne-a declarat că își menține hotărîrea de a părăsi postul pe care îl deține.

În ce privește filiala de ceramică, în cadrul simpozionului a fost prezentată situația economică actuală și de perspectivă. În acest context, directorul unității, dl. Adrian Cehar, a anunțat că este inevitabilă oprirea unei secții fără să fie pusă însă problema disponibilizării de personal, care va fi redistribuit în alte sectoare. Totodată, s-a cerut sprijin din partea Ministerului pentru a obține credite pentru retehnologizarea unității.

Costel STROESCU

Ion Dumitru, ministru secretar de stat la Ministerul Industriilor

PANGRAN S.A.
S.C.
oferta specială
Joi, 2 septembrie 1993, a început vînzarea sortimentelor de:
PASTE • BISCUIȚI • STICKSURI • COVRIGEI
en gros - adaos comercial 0%
dintr-un depozit special amenajat la sediul societății
Produsele sînt ambalate în cutii de carton.
Deservire promptă cu plata în numerar.

S.C UNIVERSAL OCCIDENT ANGAJEAZĂ
CONTABIL ȘEF
cu studii superioare și experiență în activitatea comercială
Oferim condiții avantajoase !
Relații la telefon 098/127638

Vînzări en-gros
la prețuri ce n-a văzut Parisul,
numai la firmele
româno-franceze
NANTES-IMP
&
PANDO
str. V. Alecsandri nr.4, tel.098/147511
Nu ratați această șansă!

Mare eveniment istoric în Orientul Mijlociu

Israelul a recunoscut oficial OEP ca reprezentant al poporului palestinian

■ luni, la Washington, se va semna acordul asupra autonomiei palestiniene în Teritoriile Ocupate ■ dacă vremea o va permite, ceremonia va avea loc pe peluza sudică a Casei Albe, la ora 15.00 (ora Bucureștiului), în prezența a peste 1000 de oficialități ■ Iordania este de acord cu dialogul OEP - Israel ■

Israelul a recunoscut vineri Organizația pentru Eliberarea Palestinei ca "reprezentant al poporului palestinian", într-o scrisoare semnată de către premierul israelian, Yitzhak Rabin, și adresată liderului OEP, Yasser Arafat - transmit Reuter și France Presse.

Rabin a parafat documentul în cursul unei ceremonii transmise în direct de către televiziune, în prezența ministrului de externe norvegian, Johan Joergen Holst, mediatorul acordului israeliano-palestinian.

Președintele Comitetului Executiv al Organizației pentru Eliberarea Palestinei, Yasser Arafat, a semnat joi noaptea, la Tunis, acordul prin care centrala palestiniană recunoaște existența statului Israel, informează, într-o primă telegramă pe această temă, agenția France Presse, citînd un colaborator al liderului palestinian.

Semnarea, adaugă agenția Associated Press, a avut loc după ce Comitetul Executiv al Organizației pentru Eliberarea Palestinei, reunit la Tunis, a aprobat documentul privind recunoașterea reciprocă OEP-Israel.

O fotografie care va face înconjurul planetei: Yasser Arafat, liderul OEP și Yitzhak Rabin, premierul Israelului, își vor da mîna luni la Washington, ca doi prieteni.

"Un pas esențial către edificarea unei păci durabile în Orientul Mijlociu" - astfel a calificat Jacques Delors, președintele Comisiei CEE, acordul de recunoaștere reciprocă OEP-Israel, exprimîndu-și, totodată, satisfacția față de această evoluție. "Comunitatea europeană și-a exprimat deja admirația pentru viziunea și curajul liderilor israelieni și palestinieni care au permis acest progres istoric", a arătat Jacques Delors, într-un comunicat dat publicității la Bruxelles și citat de agenția France Presse.

Președintele francez, Francois Mitterrand a salutat ceea ce el a denumit "curajul" și "inteligența" de care au dat dovadă protagoniștii negocierilor ce au condus la recunoașterea reciprocă a Israelului și Organizației pentru Eliberarea Palestinei. "Sînt, bineînțeles, fericit", a spus șeful statului francez, în cursul unei emisiuni speciale a postului de televiziune France 2, la care au participat liderul OEP, Yasser Arafat și ministrul israelian de externe, Shimon Peres.

Referindu-se la acest acord, Francois Mitterrand a apreciat că este vorba despre "un act fondator de pace", relatează agenția France Presse.

Sfîntul Scaun "încurajează ansamblul procesului de pace în Orientul Mijlociu" a declarat, la Riga, Joachim Navarro, purtătorul de cuvînt al Vaticanului. "Sperăm că, indiferent care va fi rezultatul acestui proces, el va reuși să conducă la acel moment în care va fi recunoscută o patrie pentru poporul palestinian și va fi garantată securitatea statului evreu".

Farouk Kaddoumî, șeful Departamentului politic al OEP, funcție echivalentă cu cea a unui ministru de externe, a anunțat, la Tunis, că s-a pronunțat împotriva recunoașterii reciproce Israel-OEP și a acordului privind autonomia în Gaza și Ierihon. Într-o declarație făcută agenției France Presse, el a menționat că a boicotat ședința de joi a Comitetului Executiv al OEP, menționînd că l-a informat pe Yasser Arafat despre "votul său negativ asupra celor două texte":

"Nici o instanță conducătoare nu are dreptul de a constrînge poporul palestinian să renunțe la lupta pentru realizarea obiectivelor sale naționale: eliberarea pămîntului său, dreptul său la reîntoarcere, edificarea unui stat palestinian independent", a spus Kaddoumi.

"Consider că proiectul de acord referitor la autonomie și textul privind recunoașterea aduc prejudicii drepturilor naționale inalienabile ale poporului palestinian și Cartei OEP", a menționat el.

Orașul Komsomolsk - o zguduitoare mărturie despre utopia comunismului sovietic

■ locuitorii săi mărturisesc că era un coșmar să trăiască într-un oraș închis, dintr-o țară închisă

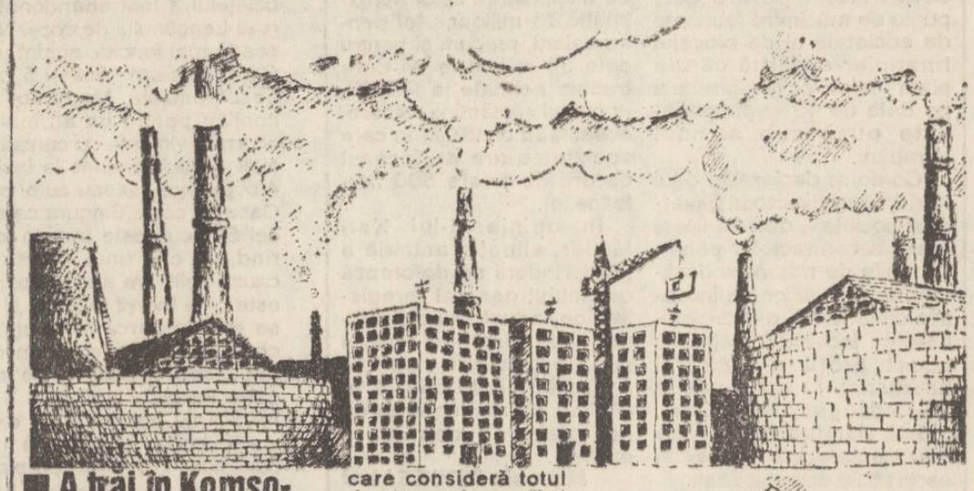

■ A trăi în Komsomolsk este egal cu a te sinucide

Una dintre legendele preferate ale comunismului sovietic a fost ridicarea primului oraș socialist, Komsomolsk, în mai 1932, de către doi tineri komsomoliști, Ivan Sidorenko și soția sa. Utopia comunistă începută de Ivan și Dușa în taigaua orientală este acum unul dintre cele mai poluate orașe industriale, îmbîcsit de funinginea fabricilor de armament aflate în pragul falimentului și avînd una dintre cele mai ridicate rate ale criminalității din Rusia. Nepoata legendarilor komsomoliști, Olga Sidorenko, în vîrstă de 18 ani, afirmă cu luciditate că a trăi în Komsomolsk este egal cu a te sinucide. Studentă la un institut tehnic, Olga își compătimește bunicii pentru că au crezut într-o ideologie absurdă, care a lăsat, din centrul Europei pînă la Pacific, o traumă politică, morală și psihologică ale cărei consecințe se vor întinde în secolul următor.

Komsomolskul este produsul pur al comunismului sovietic. De aceea, o vizită în acest oraș este elocventă pentru analizarea experimentului ideologic și rezultatelor și încercărilor de a crea omul de tip sovietic. Construit la apogeul terorii staliniste, orașul era interzis vizitatorilor străini pînă la prăbușirea Uniunii Sovietice, în decembrie 1991. Astăzi, orașul care a fost considerat un laborator al societății comuniste încearcă să se scuture de moștenirea celor 6 decenii de izolare forțată. Pentru locuitorii orașului au fost mereu două cortine de fier: una în jurul orașului și alta la hotarele țării. Un adevărat coșmar să trăiești într-un oraș închis, într-o țară închisă.

Culmea ironiei este că tipul de om rezultat din acest laborator sovio-politic este exact opusul tipului prevăzut de ideologii comuniști. Ei doreau să creeze niște comuniști, idealiști și disciplinați, pasionați de ideile egalitare ale lui Lenin și Stalin. În realitate, comunismul a produs o generație de cinici, care consideră totul drept organism ostil și străin și sînt interesați doar de avantajele personale. Olga Sidorenko spune că generația ei nu crede nici în Lenin și Stalin, dar nici în Dumnezeu, nu așteaptă nimic bun de la stat și are încredere doar în forțele proprii.

"Pentru generația anterioară idealurile ar fi fost importante, dar pentru noi este exact contrariul", declară studentul Serghei Bașarin, care precizează că tinerii de vîrsta lui doresc numai un nivel de viață confortabil, un apartament, o mașină.

■ Un milion de deținuți au construit orașul

Potrivit broșurilor de propagandă ale anilor '30, fondatorul Komsomolskului, Ivan Sidorenko, era un stahanovist care realiza norma dublă la sabotarea cimentului, sosit pe meleagurile Amurului, împreună cu alte 5 familii, spre a întemeia prima comună bolșevică. Sidorenko și tovarășii săi au fost glorificați de propaganda stalinistă, dar a fost nevoie să treacă mai mult de jumătate de secol, să se prăbușească Uniunea Sovietică, pentru a ieși la iveală că mitul edificării Komsomolskului s-a bazat pe o minciună. Nu brigăzile de komsomoliști au ridicat orașul, ci armatele de deținuți, puși să muncească pe ascuns spre a pregăti terenul pentru așa-zișii constructori. "Tot ce era scris în cărțile de istorie era minciună", declară nora lui Sidorenko, Tamara, profesoară, ai cărei părinți s-au numărat printre milioanele de oameni denunțați drept dușmani ai poporului.

Potrivit unor documente publicate recent, orașul Komsomolsk a fost unul din centrele vastului sistem de lagăre cunoscut sub numele de Gulag. Din 1933 și pînă în 1953, circa 1.000.000 de deținuți au trecut prin lagărele Komsomolskului. Sute de mii au murit de pe urma malnutriției și mizeriei. Ceaiaria sursă de forță de muncă pentru construcția de fabrici de armament și clădiri pompoase a fost țărănimea.

■ Orașul a fost populat cu țărani cărora li s-au confiscat toate bunurile

Jefuită de pămînturi în timpul colectivizării forțate din anii '30, țărănimea agoniza și era împinsă la oraș spre a munci în construcții pentru salarii de mizerie. Țăranii făceau și ei parte din sistemul de muncă silnică stalinist, nefiind decît sclavi ai regimului. În timp ce ziarele publicau fotografiile brigăzilor komsomoliste, lăudînd munca lor eroică, nu se sufla nici un cuvînt despre truda deținuților politici și a țăranilor. Multe dintre familiile de țărani ajunse la muncă în Komsomolsk povesteau cum au fost alungate de pe gospodăriile lor, li s-au luat vitele, li s-au confiscat toate bunurile, iar mulți frați și surori au fost omorîți în timpul colectivizării ori au murit în timpul foametei provocată de Stalin. (RFE/RL)

După confruntări sîngeroase între trupele ONU și partizani ai generalului rebel Aidid

Generalul Colin Powell menține trupele americane în Somalia

O știre transmisă de AFP informează că șeful Statului major inter-arme al SUA, generalul Colin Powell, a declarat, joi, că "retragerea, în acest moment, a trupelor americane din Somalia ar pune în pericol eforturile depuse de ONU pentru instaurarea păcii în această țară și ar aduce atingere credibilității SUA în lume". Declarația sa survine după ce Senatul SUA a respins, cu 90 de voturi pentru și 7 contra, un amendament care cerea președintelui Bill Clinton să solicite Congresului fie o redefinire a obiectivelor misiunii forțelor americane în Somalia, fie retragerea acestora. "Nu cred că ar trebui să o rupem la fugă numai pentru faptul că lucrurile au devenit un pic mai dificile în Somalia", a afirmat generalul Colin Powell în încheierea expunerii pe care a făcut-o în această problemă în fața Congresului.

Croații, sîrbii și musulmanii din Bosnia par a dori să se extermine unii pe alții

Luptele dintre forțele croate și musulmane s-au intensificat, atît la Mostar, cît și în Bosnia centrală, transmite AFP. Artileria croată a bombardat, fără încetare, toată ziua de joi, sectorul musulman al orașului Mostar, iar forțele lor au reușit să captureze înălțimile strategice de la Bila, care oferă controlul asupra localității Vitez din Bosnia centrală. De asemenea, luptele au continuat la Gomîi Vakuf. Pe de altă parte, au avut loc noi confruntări între forțele sîrbe și cele musulmane, care s-au concentrat îndeosebi în jurul localităților Donîi Vakuf, Teslic și Maglaj din Bosnia centrală, și Brcko din Bosnia de Nord. În sudul Bosniei au continuat ciocnirile dintre forțele croate și separatiștii sîrbi din cadrul așa-zisei Republici Krajna, unde forțele croate au reușit cucerirea a trei sate. Reprezentanții ONU au exprimat temeri serioase că, în lipsa reluării negocierilor de la Geneva, luptele din fosta republică iugoslavă vor putea lua asemenea proporții încît să facă foarte dificilă o continuare a dialogului.

Datoria externă a Rusiei a depășit 72 miliarde dolari

Datoriile externe ale Rusiei totalizau, la sfîrșitul primului trimestru al anului, 72,5 miliarde dolari, incluzînd dobînzi suplimentare pentru depășirea termenelor de plată, în valoare de 4,7 miliarde dolari, a informat joi Banca Centrală din Moscova, într-un raport conținînd statisticile monetare, citat de Reuter. Datele referitoare la totalul datoriilor sînt comparate cu cele 74,6 miliarde din ianuarie, cînd dobînzile suplimentare erau în valoare de 2,8 miliarde dolari. Raportul arată că datoriile legate de creditele pe termen mediu totalizează 32,7 miliarde, față de cele 36,3 miliarde dolari la 1 ianuarie 1993.

PRIER
Agenția de turism
Bd. Ștefan cel Mare nr.8,
tel.116598 - 132291
vă propune:
TURCIA
POLONIA
UNGARIA
săptămînal
CURSE RAPIDE: CLUJ pentru înscriere la "CARITAS" și GERMANIA
PRIER

6600 Iași Str. Sărărie nr.6
Tel/fax 004-098-116118
Tel. 004-098-118704
IULIUS
Firma IULIUS prin magazinele sale din
Str. Anastasie Panu
Bd. Ștefan cel Mare și Sfînt
oferă:
HAINE DE PIELE
MAROCHINĂRIE
ÎNCĂLȚĂMINTE

Desertul ideal pentru familia dumneavoastră.
Cadoul ideal pentru prietenii dumneavoastră.
iceberg
Cremă glasată
Îngheață
Crème glacée
Conține: arome naturale (sau fructe), zahar, grasimi, emulgatori, anticristalizatori.
Păstrată la -18°C termen de garanție 12 luni
S.C. "International Impex" S.R.L. Iași
Produs al societății
Internațional Impex S.R.L.Iași
tel.,fax:098/116209

CAFEAUA DE DIMINEAȚĂ

Iașul, un oraș delicat?

Aurel LEON

Sub egida Serviciului de arhitectură și urbanism al Primăriei Iași, va avea loc în zilele de 24 și 25 septembrie un simpozion pe tema: "Putere-cultură-arhitectură" în Iași. Simpozionul e susținut de Mitropolia Moldovei și Sucevei, Asociația arhitecților din Iași și Habitat Proiect S.A. Iași. Timp de două zile vor fi peste douăzeci de comunicări, va fi prezentat filmul "Arhitectura și Puterea", va avea loc un forum cetățenesc. Din program înțeleg că umbra tutelară a acestor manifestări e regretatul arhitect G.M. Cantacuzino, proiectantul pavilioanelor administrative din incinta Catedralei mitropolitane din Iași. Astfel, programul ne prezintă un citat din gîndirea lui Cantacuzino:

"Trebuie să ne obișnuim a vedea realitățile noastre proprii și, odată privite, să le luăm în considerație în lumina unei critici care va ști să biruie vechile prejudecăți".

Precum sîntem puși în temă, de organizator, simpozionul este prilejuit de finalizarea Concursului Național de Urbanism pentru zona Tg. Cucu - Anastasie Panu, a cărui discuție de creație va avea loc joi, 23 septembrie 1993, orele 16.30.

Dorința organizatorilor este de a sonda disponibilitățile cetățenilor prinși în sfera de gravitație a spiritualității lașilor, de a se implica în destinul estetic al urbei. În acest scop, simpozionul este o suită de puncte de vedere, ordonate tematic, care urmează să pună în funcțiune un adevărat forum cetățenesc.

Este de dorit ca acest forum cetățenesc să încerce definirea unei mișcări de arhitectură pentru Iași, căutîndu-se principii generale prin care creația de arhitectură și urbanism să-și regăsească atmosfera firească de împlinire. În acest sens nu pot rămîne în afara discuțiilor următoarele probleme:

- Evaluarea critică a arhitecturii și urbanismului ieșean;
- Optimizarea relațiilor între creația de arhitectură și urbanism și a factorilor de putere (decizională, economică, de influență).

Este posibilă crearea unei mișcări de idei și, eventual, instituționalizarea unui cadru de manifestare a acesteia, în favoarea unui oraș cu totul reprezentativ pentru cultura românească? Dacă da, invităm pe toți cei interesați la simpozion și la discuția de creație a concursului național de urbanism.

Desigur, părerile contrarii nu vor lipsi, mai ales că sînt invitați să participe cetățeni din toate categoriile sociale și se prevăd discuții susținute. Întrucît, personal, sînt înscris cu o comunicare al cărei titlu poate trezi nedumeriri, țin să mai explic de ce consider Iașul un oraș delicat. Mai întîi, pentru ce este dedesubt, și apoi pentru ce e deasupra, la vedere. Și dacă e să punem simpozionul sub patronajul spiritual al lui G.M.Cantacuzino, să încep prin a cita din el. Spunea el în 1932, în articolul "Iașii în arta românească": "Iașul este singurul oraș din țară în care trecutul cel mai îndepărtat al istoriei noastre este legat printr-un lanț continuu cu ziua de azi. La Iași, mai bine decît oriunde înțelegi adîncimea dorului nostru, vechimea rîvnelor noastre cele mai sfinte și continuitatea cugetului românesc". Ei bine, în acest lanț care vine din adînc stă gingășia așezării. La Iași, nu poți săpa fără să dezgropi istorie. Sînt aici așezări suprapuse, ca filele unei bucoavne care așteaptă să fie citită. Mergi la un metru, doi dai de Ștefan cel Mare și Sfînt, mergi sub el, te întîlnești cu Bunul Alexandru. Aici trebuie să fii atent pe ce calci.

În campania pentru salvgardarea mînăstirii Trei Ierarhi atrăgeam atenția asupra șubrezeniei situ-ului și rugam să nu se amplaseze în zonă acel mamut de beton care va fi catedrala catolică. S-a comis o greșeală atunci cînd s-a ridicat blocul de la Casa cărții, de ce să agravăm siuația? Orgoliul celor în drept și corupția organelor administrative n-au vrut să țină seamă și se toarnă acolo mii de tone de beton. Se va ridica o catedrală pe măsura nu a necesităților ci la nivelul îngîmfării, dar dedesubt e principalul drenaj al orașului, cel care trece pe sub str. Colonel Langa, pe sub actuala biserică catolică, prin latura vestică a Trei Ierarhi și iese în buza dealului, în vecinătatea Palatului domnesc. De la acest drenaj se trage legenda ca hrubele care pleacă de la Palat. Cînd terenul rămas fără drenaj va ceda, se va vedea greșeala, deoarece catedrala va intra în pămînt. Iată de ce spun că Iașul e un oraș delicat. Sub noi mai este un oraș. Arhitectul Pușcașu poate descrie frumos satele subterane de sub Bellic. Dar să trecem mai departe. Să plecăm tot de la Cantacuzino. Spunea dînsul: "Din Iașul de altădată a rămas esențialul: o structură latină a gîndului românesc, o temă gata de a lua orice dezvoltare măiastră, un potențial imens de energie și de imaginație, un templu al gîndului și al artei noastre, care își așteaptă credincioșii înainte de a se răci cenușa caldă a tradiției".

La Iași - adaug eu - trebuie să procedezi foarte atent ca, reparînd una, să nu strici două. De pildă, pe platoul Halei Centrale s-a format o harababură de tarabe, adevărată țigănie. Primăria intenționează să transforme str. Ghica Vodă din Bellic în arteră comercială. În acest scop a fost mutat Bazarul basarabenilor la pasarela Nicolina și se fac pregătiri pentru amplasarea tonetelor de ambulanți în Ghica Vodă, pe locul fostului han turcesc. S-au și ivit obiecții. Nu ma departe - chiar "Monitorul" scria deunăzi în prima pagină că "primarul transformă centrul Iașului într-o ladă de gunoi" deoarece "o stradă liniștită a fost condamnată să cunoască infernul comerțului de tarabă". Partea delicată a Iașului se ofuschează de orice încercare de a-i tulbura ordinea, deoarece amplasarea tarabelor înseamnă un iarmaroc de țigănie și oamenii din partea locului știu ce-i așteaptă. Trebuie mustruluită nu glumă spre a ordona masa de speculanți "pe picior", după cum avem alt necaz cu bazarul. Cetățenii din Nicolina au și inceput să se agite. Le intră autobuzul în casă, pe garduri stau etalate sutiene și chiloți. A început baiamucul. Frații noștri de către răsărit nu au nici o pudoare. Vor să facă bani, încît un domn Stoica din partea locului propune să se creeze un iarmaroc pe șesul Tutorei, să nu alterăm Iașul. Și are dreptate, Iașul nu suportă orice. Cum nu suportă să fie closet improvizat sub geamurile reședinței lui Vodă Cuza, nu admite bîlci țigănesc pe strada sacrificiului lui Ghica Vodă și nici iarmaroc al metehnelor la apa Nicolinei, lîngă apele vindecătoare.

"Totul trebuie să fie în tot, deoarece arhitectura nu are detalii ce pot fi neglijate. Arhitectura înseamnă a concentra, a organiza și apoi a crea". N-o spun eu, a spus-o G.M. Cantacuzino. ■

G.M. Cantacuzino - autoportret de tinerețe

În exclusivitate pentru "Monitorul"

Georges Dumitresco: "Itinerar monastic"

Doctorul Georges Dumitresco, pictor și grafician român cunoscut în întreaga Europă, a deschis, miercuri, o expoziție personală la Sala Cupola din Piața Unirii. Dl. Georges Dumitresco, din 1969 cetățean elvețian, se află pentru prima oară, la cei 71 de ani ai săi, la Iași - orașul în care unchiul său, Ștefan Dumitrescu, a fost Rectorul Academiei le Arte. Cu ocazia expoziției de la Iași, dl. Georges Dumitresco a vizitat, tot pentru întîia oară, mănăstirile sacre ale Moldovei de Sus, iar impresiile și sentimentele pe care le-a trăit în acele zile le-a cuprins în acest articol - itinerar monastic - pe care l-a încredințat spre publicare ziarului "Monitorul". (Dorin Popa)

Drept popas spiritual, înaintea expoziției mele de pictură din capitala moldavă, am prevăzut și realizat un itinerar de artă sacră monastică, împlinind astfel un vis ce își aștepta nerăbdător și de o viață, săvîrșirea. Parcurgînd acest pasionant itinerar, trasat cu ochii sufletului, departe de apăsarea solicitantă și stressantă a cotidianului, detașat de cervezi și convenții, în complicitate și comuniune cu natura nesupusă și eternă, am reușit să descopăr un trecut fertil în evenimente și mărturii, trainic legat de spiritualitatea și creativitatea ținutului Neamțului.

Fiecare monument religios reflectă conștiința și evlavia unei generații, o adevărată punte de crezuri, tradiții și năzuințe întinsă peste secole.

Scurgerea necruțătorului timp care patinează și macină, înlănțuirea anotimpurilor și vremilor de bejenie, precipitarea evenimentelor, barbaria vrăjmașilor neînduplecați, dușmani îndîrjiți ai ortodoxiei, nu au reușit să înăbușe trăinicia credinței, să stînjenească ardoarea elanului creator și să stăvilească acel mesaj înălțător adresat peste veacuri posterității.

Dînd ființă acestei irezistibile chemări, cu sufletul împăcat și împlinit, cu ochii vrăjiți de atîta măreție închinată în semn de slavă și recunoștință Cerescului Părinte, mă desprind anevoios de această învăluitoare atmosferă de neprihănită vrajă, nesovăitoare smerenie și

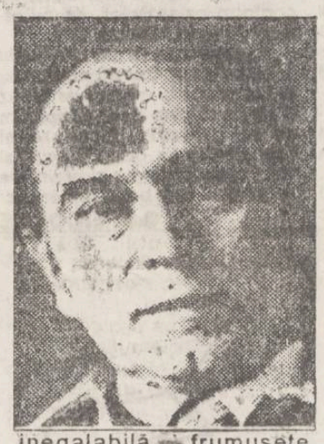

inegalabilă frumusețe, noblețe și măiestrie.

Atît eu cît și soția mea care m-a întovărășit în acest vibrant pelerinaj la izvoare, adevărat prilej de resursare, evocare și trăire, dorim să mulțumim călduros D-lui Prof. Gh. Macarie care ne-a călăuzit și informat, împărtășindu-ne prețioase crîmpeie din vastele d-sale cunoștințe, dînd dovadă de o ireproșabilă ospitalitate, remarcabilă disponibilitate și înaltă competență în schimburile de idei. De asemeni, ținem să manifestăm întreaga noastră recunoștință preotului Ioan Rusu care ne-a îndrumat pașii, păstorindune cu nedezmințită blîndețe, înțelepciune și generozitate în acest pios, secular și fascinant univers monahal. În preajmă-le, am șerpuit printre văi însorite străbătute de pîraie limpezi, tăpșane de brazi, culmi domoale, coline împădurite, de un rar pitoresc, orînduite în registre, cît și așezări unde pulsează viața, domină hărnicia și ordinea și sălășluiesc demnitatea și omenia, totul înscris într-o simbioză desăvîrșită între cosmic și teluric, între sacru și profan, între caduc și durabil, între trecător și etern. ■

MONITORUL JURIDIC

■ Răspunsuri la scrisori

■ **D-nul AUGUSTIN MIHAI** - strungar la Catedra de Mașini Unelte a Facultății de Mecanică din cadrul Universității tehnice "Gh. Asachi" Iași - ne scrie că începînd cu 1 septembrie a.c. a fost planificat în concediu legal de odihnă pentru anul 1993. A primit decizia de desfacere a contractului de muncă pentru reducerea postului începînd cu 15 septembrie 1993. Ne solicitați să vă răspundem dacă unitatea a procedat corect la desfacerea contractului de muncă în timp ce figurați în concediu de odihnă.

După opinia noastră, decizia de desfacere a contractului de muncă putea fi emisă de instituția dumneavoastră pe data expirării concediului de odihnă. În susținerea acestui punct de vedere invocăm și faptul că desfacerea contractului de muncă nu este imputabilă salariatului, fiind determinată de cauze obiective - respectiv desființarea postului.

■ **DOBRE PAULINA - din Iași, B-dul Dacia nr. 43,** ne scrieți că soțul dumneavoastră este profesor suplinitor la Școala Popești - funcționînd în baza unui contract de muncă încheiat pe perioadă determinată. În luna mai a.c. a suferit un accident în afara locului de muncă. Ați depus certificatele medicale pentru lunile mai și iunie - care au fost achitate. Deși ați depus certificatele medicale și pentru lunile iulie și august a.c., acestea nu au fost onorate la plată. Adresîndu-vă conducerii școlii, afirmați că nu vi s-a dat un răspuns clar.

Față de situația prezentată de dumneavoastră, răspunsul nostru este următorul: Conform Hotărîrii nr. 880/1965, privind acordarea de ajutoare materiale în cadrul asigurărilor sociale de stat (cu modificările intervenite - Legea 49/1992), art. 3 prevede că angajații cu contracte de muncă pe durată determinată au dreptul, în cazul pierderii temporare a capacității de muncă, din cauză de boală sau accident, la ajutoare care se acordă pe o durată de cel mult 65 zile lucrătoare în cursul unui an calendaristic. Pentru ca să beneficieze de aceste ajutoare, angajații respectivi trebuie să aibă vechime în muncă de cel puțin 4 luni în ultimele 12 luni premergătoare concediului medical sau de 10 luni în ultimii doi ani premergători concediului medical.

În cazul soțului dumneavoastră, concediul medical putea fi achitat pe o durată de cel mult 65 de zile lucrătoare în cursul unui an calendaristic, întrucît incapacitatea de muncă nu s-a datorat unui accident de muncă, accident în legătură cu munca sau unei boli profesionale.

■ Noutăți legislative. Societăți cu capital majoritar de stat și capital privat

Sancționarea contravențiilor la reglementările financiar-gestionare și fiscale

În Monitorul Oficial, partea I, nr. 205/25 august 1993, a fost publicată Ordonanța Guvernului nr. 17, în care s-au stabilit contravențiile privind disciplina bugetară, financiară și gestionară pentru faptele săvîrșite de salariații instituțiilor publice, regiilor autonome și societăților comerciale cu capital integral sau parțial de stat.

Amenzile contravenționale au fost stabilite la valori cuprinse între minimum 200.000 lei și maximum 2.000.000 lei.

Prin aceeași ordonanță au fost stabilite și contravenții la normele legale privind impozitele și taxele cuvenite statului, altele decît cele prevăzute în legile fiscale, pentru faptele săvîrșite de angajații regiilor autonome și societăților comerciale, indiferent de forma de proprietate. Amenzile contravenționale au fost stabilite la valori cuprinse între minimum 100.000 lei și maximum 2.000.000 lei.

■ Prin Ordonanța nr. 16/1993, publicată în Monitorul Oficial nr. 205/25 august 1993, s-au stabilit noile tarife ce se percep pentru eliberarea documentelor de avizare și atestare a jocurilor de noroc, în vederea funcționării acestora. Taxele stabilite în funcție de tipul de joc de noroc variază între 700.000 lei și 15.000.000 lei.

Consilier juridic,
Mina LOZONSCHI

Din scrisorile, telefoanele și audientele zilei

■ **D-na VICTORIA POTOP, str. P. Ispirescu 25:** Scandalul "străzii comerciale" e de neconceput, mai ales cînd știu că el pornește de la primar pentru că n-a învățat să se consulte și cu oamenii. Ce ar fi fost dacă asista în prealabil la o adunare publică organizată în incinta Școlii nr. 8 anterior dispoziției date de a transforma zona istorică a Iașului în promenada țiganilor?

Cînd poporul zice "grăbește-te încet" și cu înțelepciune și tact, de ce nu vrem să tragem concluzii?

În ce mă privește, mă alătur atîtor voci și spun: locul acestor improvizați meșteșugari ori comercianți este la bazar ori la talcioc, dar bazarul să fie mai la marginea orașului. Acolo și gablonzarii din piețele agroalimentare!

■ **DI. CORNELIU NOHOTĂ, str. Ciric 41 bis. În conformitate cu Hotărîrea Guvernului nr. 1995, publicată în Monitorul Oficial al României, partea I, nr. 148 din 20 decembrie 1992, textul de autentificare la Notariatul de Stat pentru vînzări și schimburi de bunuri pentru actele de cesiune, de drepturi succesorale și cotele de donații și întoarceri de bunuri se face în funcție de valoare:**

- **pînă la 20.000 lei - 7%**
- **pînă la 40.000 lei - 9%**
- **pînă la 80.000 lei - 11%**
- **pînă la 120.000 lei - 13%**
- **pînă la 160.000 lei - 15%**
- **peste 160.000 lei - 16%.**

Taxa se eliberează la valoarea declarată, dar nu mai puțin decît valoarea asigurată prin efectul legii pentru clădiri, iar pentru terenuri la valoarea stabilită conform baremului stabilit de Ministerul Finanțelor.

■ **DI. VIOREL FERARU, str. Micșunelelor, 4A.** "De necrezut, dar adevărat" vă intitulați articolul referitor la ceea ce ați simțit în timp și după ce ați citit în "România liberă" de miercuri articolul "Cinci ofițeri de elită condamnați la moarte", după o iradiere colectivă în septembrie 1990, în timpul vizionării filmului Revoluției, pentru că... nu au crezut în Revoluția din decembrie 1989. "Nu-i aceasta o acțiune de terorism și unde sînt teroriștii?" ne întrebați.

Terorism fără teroriști, zicem noi, este și în "Învăluirea" - documentar publicat în același ziar și în aceeași zi, care dezvăluie cum a acționat personalul și tehnica de luptă de sub comanda maiorului de atunci, dar actualului general Gheorghe Carp, astăzi consilier prezidențial la Cotroceni, în zilele de după 16 decembrie 1989 și pînă... dincolo de 16 ianuarie 1990. Că, vedeți dumneavoastră, la 16 ianuarie 1990 au mai căzut oameni în... Revoluție. Un terorism subtil, pentru că "dictaturile s-au rafinat, dictatorii au învățat să fie atenți la aparențe, să înlocuiască tortura fizică prin iradieri și să intenteze opozanților politici procese de drept comun", cum spune Ana Blandiana în același ziar.

Că mai există și terorismul gen Adrian Păunescu ori Corneliu Vadim Tudor în Parlamentul României, asta-i încă o... subtilitate.

■ **DI. PETRACHE GHEORGHE, Splai Bahlui nr. 33, bl. B3 - cuvintele dvs. la adresa ziarului "Monitorul" ar fi meritat o compensare a noastră prin a vă răspunde problemelor care vă interesează. Nu știm din ce cauză scrisoarea dvs., redactată la 2 septembrie a.c., a cam întîrziat, iar a mai ajunge noi la Facultatea de Industrie Ușoară pentru a afla răspuns întrebărilor dvs. și ale fiului a devenit acțiune tardivă. Am intrat deja în examene.**

În asemenea împrejurări, fie acționăm mai din timp, fie lăsăm tinerii să se descurce. De multe ori ei știu mai bine decît noi ce au de făcut. Putem, totuși, să-i urmărim din umbră și să ne bucurăm ori să suferim împreună și să acționăm, eventual, pentru... corijare

Ion OPREA

ultimul vagon poștal

Judecătorie la Hîrlău, dar nu în clădirea liceului

Referitor la articolul apărut în ziarul dvs. în data de 1 septembrie 1993, prin care se anunța ca sigură înființarea unei Judecătorii în orașul Hîrlău, în clădirea Liceului teoretic "Ștefan cel Mare", dorim să știți următoarele:

1. Primăria orașului Hîrlău nu a înaintat nici o cerere oficială prin care solicită spațiul respectiv: clădirea atelierelor școlare ale liceului.

2. În spațiul respectiv își desfășoară activitatea instructiv-educativă aproximativ 200 de elevi din cadrul claselor complementare, iar la etajul I se află grădinița, cu un număr de 180 de copii.

3. Spațiul pe care îl solicită Tribunalul Județean Iași aparține liceului "Ștefan cel Mare" Hîrlău din anul 1953.

Acest spațiu încă din 1908 a fost folosit în slujba școlii.

4. În cadrul liceului din Hîrlău funcționează 29 de clase la curs de zi, iar din acestea 5 clase funcționează în săli total improprii, necorespunzătoare unor norme conforme cu cerințele impuse de Ministerul Învățămîntului și de Ministerul Sănătății.

Aș dori ca cititorii ziarului să înțeleagă faptul că, pentru interesul învățămîntului, Liceul teoretic "Ștefan cel Mare" Hîrlău are nevoie de spațiul respectiv, pentru ca toți elevii să beneficieze de spațiul corespunzător desfășurării unui proces instructiv-educativ de calitate și nu că ne opunem înființării unei instituții necesare orașului nostru. Dorim să se înființeze această instituție, dar nu prin desființarea altora. Credem că Primăria orașului Hîrlău, respectiv Consiliul Local vor găsi și soluționa problema cu respectarea legislației în vigoare. De altfel, clădirile în care au funcționat, cîndva, Judecătoria și Procuratura Hîrlău există încă.

Prof. Aurel Neicu
directorul Liceului "Ștefan cel Mare" Hîrlău.

De ce vă bateți cu pumnul în piept și nu ne ajutați?

Domnilor parlamentari,

Ne adresăm dvs. indiferent de culoarea politică pe care o reprezentați reamintindu-vă că Ceaușescu avea pretenția, dar și curajul ca legile adoptate de el ori sub patronajul său să fie aplicate întocmai, fără interpretări venite de la eventuale H.C.M.-uri ori instrucțiuni ministeriale. Așa declara în ultimii săi ani de viață și pretindea să fie crezut. În același timp, vă întrebăm cum de nu aveți mîndria ori orgoliul de autori să pretindeți ca legile votate de dvs. și promulgate de președinte să fie îndeplinite, nevătămate de interpretări care să vă pună sub semnul întrebării însăși vocația parlamentară. Cum de ați permis Institutului de Expertiză Medicală și Recuperare a Capacității de Muncă, directorului său, d-l doctor Sirtița, să mutileze înțelesul legii 53/1992 și să o denaturezeze răuvoitor cu privire la definiția persoanei handicapate, eliminînd persoanele salariate de la certificarea calității lor de handicapați pentru simplul motiv că sînt integrați social - virtutea poporului nostru fiind munca - chiar dacă se tîrăsc în cîrjă, merg în cărucior, se opresc din loc în loc și consumă cu pumnul nitroglicerină ori suflă în tubul de oxigen, bîjbîie cu bastonul bordura trotuarului pînă la locul de muncă? Iar lucrul acesta se întîmplă după ce chiar dvs., parlamentarii, ați votat Legea 35, în iulie 1993, prin care, la articolul 6, ați îngrădit ca handicapații de gradul III de invaliditate să mai beneficieze de scutirea de impozit pe salariu.

Cînd, după un infarct, pentru a-ți menține ipotetica stare de sănătate, numai pentru o rețetă îți trebuie 15-20.000 lei într-o lună, în condițiile ridicării dreptului de a nu ți se reține impozitul pe salariu, nu devine imperioasă necesitatea de a renunța la chiar medicamentele trebuitoare organismului în favoarea alimentelor pentru copii ori pentru nepoții de întreținut!? Că, să știți, nu numai pensionarii de boală, ci și handicapații mor pentru că nu au bani cu ce să-și procure medicamentele!

Este de necrezut că în România, unde parlamentarii se bat cu pumnul în piept pentru protejarea persoanelor defavorizate fizic, se votează asemenea legi pline de cinism și desconsiderare, dar și de frică de răspundere pentru alinarea suferințelor acestei categorii de persoane, dar menite să protejeze și să mărească sumele înscrise la "fondul de risc și accident", care apoi iau drumul folosirii lor de către cei prea sănătoși, fie și prin declararea lor ca excedent bugetar.

Și pentru că nici parlamentarii majorității, dar nici pe cei ai opoziției nu v-am văzut zbătîndu-vă în comisiile de specialitate, în ședințele separate ori reunite ale Parlamentului pentru că probabil v-au lipsit argumentele, vă invităm să veniți, în orice zi, la locul nostru de muncă, să ne vedeți reintegrarea socială și beneficiile ei, salariile de mizerie pe care le primim, cărora le așteptăm luni de zile reîntregirea prin indexări și compensări mai mult decît subțirele și total neconsistente, convingîndu-vă, personal, că fondul de "risc și accident" ne aparține, ca și scutirea de impozit, ca și calitatea de handicapat fizic, denumirea de om purtat în baston și cărucior, hrănit cu medicamente să ne mai poată funcționa inima și inhalînd, prin tub, aerul primit de la Dumnezeu. Dar de la dvs., parlamentarii, ca reprezentanți ai noștri, ce să așteptăm? Noi măcar ne mîngîiem că v-am ofeit votul. Ne-am făcut datoria de cetățeni față de țară. Așteptăm să vă vedem la noi, chiar și la tribuna parlamentară. E degradant și rușinos că ne umilim, dar apelul nostru disperat - de anulare a dispozițiilor inumane, e justificat de handicapul nostru și al societății în care trăim, de foamea din noi. Să ne dea Dumnezeu sănătate nouă, dar și reprezentanților noștri în Parlamentul României, care ne apără.

Un colectiv de 89 bărbați și femei integrați social la Cooperativa "Munca invalizilor" Iași

Handbal feminin

H.C. Aura înaintea startului european

După seismele generate de plecarea Lenuţei Borş şi debarcarea (nejustificată, după părerea noastră) a prof Veniamin Lupan, H.C. Aura încearcă să-şi recapete cadenţa din mers, regrupîndu-se în jurul prof. Cornel Bădulescu, cel care a mai pregătit cu cîţiva ani în urmă echipa ieşeană. Pentru că pînă la disputarea primei manşe din Cupa I.H.F. a mai rămas puţin, l-am abordat întrebîndu-l dacă rănile echipei sînt în curs de vindecare. Domnia-sa ne-a informat că dubla confruntare cu echipa Holon Sharet (Israel) se va disputa pe 1 şi 3 octombrie la Iaşi, la cererea formaţiei israeliene şi că speră ca pînă atunci H.C. Aura să se pună pe picioare. "Am preluat echipa la sfîrşitul lunii iulie, cînd mai rămăseseră numai trei zile pînă la sfîrşitul perioadei de transferări. Am reuşit s-o aducem la Iaşi pe Mihaela Chitoroagă de la Rapid şi sperăm să beneficiem şi de aportul junioarelor Loredana Munteanu şi Petronela Ionescu de la L.P.S., cărora să le facem dublă legitimare." Întrebat despre situaţia jucătoarei Anicuţa Caraiman, dl. Bădulescu ne-a declarat că o doreşte în echipă şi are acordul ei, dar echipa Iasitex nu vrea să-i dea undă verde, deşi toate handbalistele sale sînt şomere. De asemenea, dl. Bădulescu ne-a spus că odată cu încheierea C.M. de tineret din Bulgaria, le aşteaptă la antrenamente pe Ileana Popovici şi Alina Bidirel, specificîndu-ne în legătură cu Alina Bidirel că pune bază pe prezenţa ei la Cupa României şi că dacă dl. Gheorghe Tadici, antrenorul formaţiei Silcotex Zalău, o doreşte cu orice preţ în echipă, să o dea la schimb pe Aneta Bujor sau suma de 20 milioane lei. "Faţă de sezonul trecut, echipa este slăbită prin plecarea Lenuţei Borş, dar, deşi nu cunosc cauzele intime ale conflictului ei cu dl. Pascal, o voi primi cu braţele deschise dacă va dori un come-back la Iaşi" a mai precizat antrenorul echipei Aura. Despre "nebuloasa" numită Holon Sharet, dl. Bădulescu nu are nici o informaţie, dar crede că e aproape sigură calificarea echipei Aura în turul II, ţinînd cont de nivelul scăzut al campionatului israelian. Cu toate acestea, se teme ca în echipa Holon să nu joace şi cîteva ex-sovietice, situaţie în care lupta ar fi mai dificilă. În legătură cu demiterea de la cîrma echipei a prof. Veniamin Lupan, dl. Bădulescu ne-a spus că nu este în măsură să facă aprecieri asupra deciziei, dar că a acceptat funcţia de antrenor la Aura numai după ce dl. Pascal i-a spus că colaborarea cu Veniamin Lupan s-a încheiat şi că "dacă refuz să pregătesc echipa va aduce antrenor din afară". În ceea ce priveşte noutăţile tactice, domnia-sa ne-a precizat că îşi propune să mărească viteza de joc, iar în defensivă să practice o apărare mult avansată.

Leonard CĂNĂNĂU

P.S. Duminică, de la ora 10,00, echipa H.C. Aura Iaşi va susţine un meci amical cu relonul Săvineşti

Franz Beckenbauer împlineşte 48 de ani

Astăzi, celebrul ex-fotbalist german Franz Beckenbauer împlineşte frumoasa vîrstă de 48 de ani. Franz s-a născut pe 11 septembrie 1945 la Munchen. A evoluat de-a lungul anilor la S.C. 1906 Munchen (1954-58), Bayern Munchen (1958-77), Cosmos New York (1977-80) şi Hamburger S.V. (1980-82). Este considerat cel mai complet jucător din istoria fotbalului german, eleganţa şi tehnica sa de joc aducîndu-i apelativul "Kaiser" (Împăratul) din partea suporterilor. Are în palmares 103 selecţii în reprezentativa R.F.G., patru titluri de campion al R.F.G., trei Cupe ale Campionilor Europeni (1974, '75, '76), o Cupă a Cupelor (1967), o Cupă Intercontinentală (1976) şi două titluri de campion al Ligii nord-americane de fotbal. Cu echipa naţională a R.F.G. a devenit campion mondial în 1974 şi campion european în 1972. Din 1984 a devenit directorul tehnic al echipei reprezentative, pe care a condus-o spre două finale de C.M. (Mexic 1986 şi Italia 1990). După cîştigarea finalei de la Roma a devenit cel de-al doilea om din lume care a cucerit titlul mondial la fotbal atît ca jucător, cît şi ca antrenor (predecesor fiindu-i brazilianul Zagalo). În prezent, Beckenbauer face parte din Consiliul de Administraţie al Clubului Bayern Munchen. (I.C.T.)

Franz Beckenbauer "Kaiserul" fotbalului german

C.E. Box - Bursa 1993

Trei români în semifinale

■ *Revelaţia delegaţiei noastre se numeşte Claudiu Cristache!*

Regalul oferit de cei mai buni boxeri ai continentului nostru continuă în oraşul turc Bursa. Vineri seară, patru pugilişti români au urcat treptele ringului în sferturile de finală, trei dintre ei reuşind să-şi asigure medaliile de bronz. În privinţa campionului mondial, Francisc Vaştag, nu am avut nici un dubiu. Puternicul reşiţean "emigrat" pe plaiurile băcăuane l-a învins clar pe suedezul cu nume de arab Haadad Waell. În semifinalele categoriei mijlocie-mică (71 kg), Feri va juca astăzi cu rusul Ruseim Kurbanov. Dar boxerii români nu prea mai au complexul răsăritean, au demonstrat-o şi la C.M. de la Tampere. O dovadă în acest sens a adus-o şi uşorul (63,5 kg) Leonard Doroftei, învingător în faţa rusului Serghei Şcerbakov. În semifinală, Doroftei se va lupta tot azi cu germanul Oktay Urkal, un pugilist mai puţin cunoscut. Numai că, după nume, neamţul lui Doroftei cam miroase a... turc şi din această cauză ne putem aştepta şi la surprize neplăcute! Cea mai plăcută surpriză a venit tot din partea grupării băcăuane de la Selena; Claudiu Cristache (19 ani) l-a învins la categoria cocoş (54 kg) pe gruzinul Andrei Kazanian. La ora cînd citiţi aceste rînduri se ştie dacă Claudiu l-a învins pe polonezul Robert Ciba, medaliat la ultimele C.E. Ne mărginim la a aminti că la Mondialele din 1989 acest polonez a fost clar învins de reprezentantul nostru Adrian Mărcuţ. Cel de-al patrulea boxer român, semi-mijlociul Gabriel Oaidă (67 kg), a fost eliminat, conform aşteptărilor, de puternicul german Andreas Otto.

În concluzie, la ora cînd scriu aceste rînduri, boxerii români au în buzunar trei medalii de bronz şi nu ne rămîne decît să sperăm că lui Claudiu, Leonard şi Franciac le va reuşi "trocul" şi vom consemna aur şi argint de la Bursa pentru boxul românesc.

G.I. NICOLAE

Automobilism Formula I

Monza - circuitul morţii

Giuseppe Campari-mort la Monza; Alberto Ascari(dublu campion mondial)-mort la Monza; Wolfangang von Trips moare la Monza şi pierde titlu de campion mondial; Jochen Rindt moare la Monza şi devine (tristă onoare) campion mondial post-mortem; Ronnie Peterson, ca şi von Trips, devine vicecampion mondial post-mortem, cariera sa încheindu-se la Monza.

Ştiu că am început articolul cam abrupt(şi nu am enumărat accidentele mai uşoare), dar Monza, gazda Marelui Premiu al Italiei ce va avea loc duminică, a cerut cel mai mare tribut de vieţi omeneşti, fiind supranumit şi "Circuitul Morţii". Cu toate acestea piloţii iubesc circuitul, care le cere toată îndemînarea şi stăpînirea de sine, o victorie la Monza fiind considerată o intrare în rîndul marilor piloţi. Englezul Nigel Mensell a dorit enorm de mult o victorie aici, şi a obţinut-o în 1991, după ce în 1986 şi 87 a fost pe podium. Anul trecut Senna a obţinut locul 1, performaţă de care nu-l mai cred capabil anul acesta, cînd nu are nici o şansă în faţa lui Prost şi Hill, pe un circuit foarte rapid, unde viteza medie depăşeşte 250 km/h. Personal sînt curios să văd cum va fi primit Prost de tifosii italieni, care nu i-au iertat plecarea de la Ferrari şi mai ales criticile aduse acestei firme. La Monza este o galerie anti-Prost, care îl huiduie cît poate pe francez. Ei au pancarte pe care scrie "Prost-clovnul circului de Formula 1" şi alte lucruri la fel de "drăguţe". Comportamentul italienilor dă o culoare aparte acestui circuit. În afară de pasiunea cu care încurajează sau huiduie, la sfîrşitul întrecerii ei invadează zona standurilor. Toate echipele îşi păstrează maşinile închise după cursă, pentru că o maşină uitată afară riscă să fie făcută piese componente, care vor servi ca suveniruri. În lipsă, orice este bun ca suvenir: o cheie uitată, o bucată de combinezon, un pantof de pilotaj, etc. aşa că la încheirea cursei se declaşează o adevărată vînătoare. Mensell, în cartea sa memorialistică, povesteşte:"scenele în care suporterii acaparează spaţiul de concurs fac parte din ritualul Marelui Premiu al Italiei. Trebuie să le accepţi ca pe o realitate implecabilă. Circuitul e renumit pentru minusurile înregistrate la încheierea conturilor. De la aripi pînă la nasturii mecanicilor spectatorii sînt fericiţi cu orice. Dacă îţi părăseşti maşina în afara circuitului, înseamnă că într-adevăr o cauţi cu luminarea. Într-o jumătate de oră ea va fi demontată în mii de bucăţi şi volatilizată. E nostim-atît cît nu-i vorba de maşina ta !"

Totuşi să nu uităm că la Monza un viraj se numeşte Ascari, în memoria tuturor piloţilor morţi aici.

Victor Grădinariu

Tenis: "Flushing Meadow" înaintea semifinalelor

Mai poate fi oprit Pete Sampras?

■ *la feminin, spre o finală Graf - Sanchez*

Turneul de tenis U.S. Open de la Flushing Meadow şi-a desemnat, în sfîrşit, după o zi de pauză datorată ploii, semifinaliştii.

Ultimele două sferturi de finală la feminin au desemnat şi protagonistele celei de-a doua semifinale: Helena Sukova (Cehia) a învins-o pe bulgăroaica Katerina Maleeva cu 6-4 6-7, 6-3, iar Arantxa Sanchez (Spania) a cîştigat primele trei game-uri în faţa Nataliei Zvereva, după care jucătoarea bielorusă a abandonat. Programul semifinalelor feminine: Steffi Graf - Manuela Fragniere şi Arantxa Sanchez - Helena Sukova.

După sferturile de finală masculine a mai rămas pe tablou doar un singur mare favorit, învingătorul de la Wimbledon, americanul Pete Sampras, care a dispus cu 6-7, 7-6, 6-1, 6-1 de compatriotul său Michael Chang. Sampras îl va întîlni în semifinală pe rusul Andrei Volkov, învingător după o luptă titanică (scorul stă mărturie: 7-6, 6-3, 3-6, 2-6, 7-5) în faţa austriacului Thomas Muster. Pe cealaltă parte de tablou, uimitorul francez Cedric Pioline aruncă din nou bursa pronosticurilor în aer: 6-3, 6-1, 3-6, 6-2 cu ucraineanul Andrei Medvedev. În semifinală, viitorul oaspete al Bucureştiului va juca cu australianul Wally Mazur, care a dispus cu 6-2, 7-5, 7-5 de suedezul Magnus Larsson.

G.I. NICOLAE

P.S. La o conferinţă de presă organizată la Bucureşti de dl. Sever Mureşan s-a anunţat că tratativele în legătură cu participarea la Romanian Tennis Open a lui Agassi, Stich sau Edberg au eşuat, astfel încît s-a acordat "Wild card" tînărului Davis Cup-man român Dinu Pescariu. Oricum, cu Muster, Pioline şi Ivanisevic turneul de la Bucureşti se anunţă foarte tare!

7 LEI

Va costa un litru de apă minerală

Aceasta deoarece în curînd va fi dată în folosinţă o linie de îmbuteliere a apei minerale din Grădina Botanică Iaşi. Linia de îmbuteliere se află la Izvorul nr. 3 din cartierul Păcurari, Şos.Munteniei nr. 32.

Apa minerală oferită este o apă oligominerală, slab alcalină, cu recomandări în insuficienţe renale şi cardiace, constipaţii rebele. Nu irită mucoasa intestinală, menţine vigoarea şi tinereţea organismului datorită conţinutului de magneziu, calciu, sodiu.

Pînă la începerea operaţiei de îmbuteliere apa minerală naturală poate fi procurată direct de la sursă (Şos. Munteniei 32) cu ajutorul unui automat instalat în acest loc.

Automatul livrează cantitatea de 1,5 l contra sumei de 10 lei.

Pentru relaţii suplimentare vă stau la dispoziţie societăţile comerciale "AQUAMOLD TRADING" s.r.l. sau "UNIVERSAL OCCIDENT" s.r.l. tel/fax 098/127638, distribuitorul principal al apei minerale

Programul televiziunii române

în perioada 13 - 19 septembrie 1993

Luni, 13 septembrie

TVR 1 14,00 Actualităţi. Meteo • 14,15 Ora de muzică... în vacanţă! • 14,50 Armonii instrumentale • 15,00 Cursuri de limbi străine • Italiană • Franceză • Rusă • 15,45 O samă de cuvinte • Video-biblioteca pentru toţi • 16,00 Actualităţi • 16,05 Magazin TV pentru elevi, profesori şi părinţi • 16.35 Bursa cerealelor • 17.05 Magazin în limba maghiară • Ştiri • Corespondenţe • La ordinea zilei • 18,35 Tezaur folcloric. Cîntecul tinereţii şi tinereţea cîntecului - Costineşti, 1993 • 19.00 ABC capital privat • Fiscalitatea între nevoi obiective şi limite subiective • 19,30 Desene animate. Perrine • 20,00 Actualităţi • 20,35 Sport • 20.45 Studioul Economic • Restructurarea întreprinderilor nerentabile - o şansă pentru economia românească • 21,30 Teatru liric: "Luisa Miller" de Giuseppe Verdi • 0,05 Actualităţi • 0,20 Romanian Tennis Open. Rezumatul zilei • 0,50 Închiderea programului.

TVR 2 12,00 Romanian Tennis Open. Transmisiune directă de la Arena "Progresul" din Bucureşti • 17,00 Veniţi cu noi pe programul doi! Criza cărţii • 20,00 Actualităţi • 20,35 Armonii corale • 21,00 TVM • Mesager • 21,30 Repriza a treia. Emisiune sportivă • 22,00 TV5 Europe • Telejurnal în limba franceză • 22,30 TVE Internacional • Telejurnal în limba spaniolă • 23,00 O plimbare prin secolul XX: Theodore Roosevelt şi epoca sa • 24,00 Închiderea programului.

Marţi, 14 septembrie

TVR 1 7,00 TVM. Telematinal • 10,00 Înălţare a Sfintei Cruci. Transmisiune directă de la Catedrala Mitropolitană din Timişoara • 11,00 TVR Cluj-Napoca • Retrovizor • Reporter în anchetă • Sport • Salonul artelor • 12,00 Lumină din lumină (reluare) • 13,00 Călătorie prin America: Atlanta - oraşul viitoarei Olimpiade de vară. Documentar Worldnet USIA • Germania. Documentar CFI • 13,30 Desene animate • Tao-Tao • 14,00 Actualităţi. Meteo • 14,15 Ora de muzică • 15,00 Magazin TV pentru elevi, profesori şi părinţi • 16,00 Actualităţi • 16,05 Convieţuiri-magazin • A venit toamna... • Moment poetic în limba română • Ancheta emisiunii: există muzică lăutărească? • 17,05 Dragostea şi legile ei. Documentar BBC. Ep. 5 Limitele fidelităţii • 18,00 Cabinet juridic • Cînd legea este pentru unii mumă, iar pentru alţii... • 18,30 De la lume adunate... Doine, balade şi cîntece • 19,00 În obiectiv • Ion Ungureanu, ministrul Culturii din Republica Moldova • 19,30 Desene. animate. Perrine • 20,00 Actualităţi • 20,35 Rosturi, rostiri • 20,40 Sport • 20,45 Film serial: "Cealaltă faţă a paradisului" (Anglia, 1992). Ep. 2 • 21,50 Universul cunoaşterii • 22,35 Meridianele dansului • Un secol de dans • 23,05 Actualităţi • 23,20 Liceenii în alertă! • 0,10 Romanian Tennis Open. Rezumatul zilei • 0,40 Închiderea programului.

TVR 2 12,00 Romanian Tennis Open. Transmisiune directă de la Arena "Progresul" din Bucureşti • 18,00 Film serial: "Hoţomanii" • Înregistrare Super Channel. Ep. 15 • 19,00 Desene animate • 19,10 Portativul preferinţelor muzicale • 19,40 Tribuna nonconformiştilor • 20,00 Actualităţi • 20,35 Video-clipuri • 21,00 TVM. Mesager • 21,30 Muzică de cameră • 22,00 TV5 Europe • Telejurnal în limba franceză • 22,30 TVE Internacional • Telejurnal în limba spaniolă • 23,00 Studioul de literatură • Cafeneaua artistică la Mogoşoaia • Remember: Bucureşti - oraş al întîlnirilor literare • Amintiri despre cafenele celebre: Capşa s.a. • 24,00 Închiderea programului.

Miercuri, 15 septembrie

TVR 1 7,00 TVM. Telematinal • 10,00 TVR Iaşi • Telex • Horoscopul zilei • Monumente ale naturii: Din frumuseţile Bucovinei • Recreaţia mare: Star Club • Muzică • 11,00 TVR Cluj-Napoca • Concert de prînz: Zîmbete pe portativ (II) • Rubrică în limba maghiară (ora 11,30) • 12,00 Palete: "Sfînta Ana, Fecioara şi pruncul Iisus" - capodoperă de Leonardo da Vinci în muzeul Louvre • 12,30 Film serial: "Maguy". Ep. 12 • 13,30 Desene animate • Tao-Tao • 14,00 Actualităţi. Meteo • 14,15 Ora de muzică • 15,00 Magazin TV pentru elevi, profesori şi părinţi • 15,45 O samă de cuvinte. Video-biblioteca pentru toţi: Camil Petrescu • 16,00 Actualităţi • 16,05 Costa Rica - ţara şi oamenii • 16,25 Fotbal • Transmisiuni directe alternative de la meciurile echipelor Universitatea Craiova în Cupa Cupelor şi Gloria Bistriţa în Cupa UEFA. În pauză: Desene animate • 19,00 Începe un nou an şcolar! • Interviu cu Ministrul Învăţămîntului, Liviu Maior • 19,30 Actualităţi • 20,00 Fotbal: Steaua - Croaţia Zagreb, în primul tur al Cupei Campionilor Europeni. Transmisiune directă de la Bucureşti • 21.50 Telecinemateca: "Un tramvai numit dorinţă" (SUA, 1951) • Cu: Marion Brando, Vivien Leigh, Kim Hunter, Karl Malden. Regia Elia Kazan • 24,00 Actualităţi • 0,15 Romanian Tennis Open. Rezumatul zilei • 0,45 Închiderea programului.

TVR 2 12,00 Romanian Tennis Open. Transmisiune directă de la Arena "Progresul" din Bucureşti • 17,00 Desene animate • 17,15 Teatru TV: "Premiera" de John Cromwell • 18,30 Emisiune în limba maghiară • Ştiri culturale • Sport ş.a. • 20,00 Refrenele iubirii • Melodii de ieri şi de azi • 20,25 Ingineria de azi. Documentar. Producţie SUA • 21,00 TVM. Mesager • 21,30 Concertino • 22,00 TV5 Europe • Telejurnal în limba franceză • 22,30 TVE Internacional • Telejurnal în limba spaniolă • 23,00 De-ale pieţei în economia Capitalei • Raid-anchetă: "Se apropie iarna" • 23,30 Magazin auto-moto • 24,00 Închiderea programului.

Joi, 16 septembrie

TVR 1 7,00 TVM. Telematinal • 10,00 TVR Iaşi • Telex • Horoscopul zilei • Sub semnul întrebării: Locul, rolul şi viitorul specialistului în agricultură • Recreaţia mare: A început şcoala • 11,00 TVR Cluj-Napoca • Pasărea Măiastră • Omul şi societatea • Cîntec transilvănean • 12,00 Ora de muzică • 12,45 Desene animate • 13,00 Romanian Tennis Open. Primul sfert de finală. Transmisiune directă de la Arena "Progresul" din Bucureşti • 15,00 Magazin TV pentru elevi, profesori şi părinţi • 15,45 Cursuri de limbi străine • Engleza pentru începători • 16,00 Actualităţi • 16,05 Repere moldave • Emisiune realizată de Studioul de Radioteleviziune Iaşi • 16,35 Repere transilvane • Emisiune realizată de Studioul de Radioteleviziune Cluj-Napoca • 17,05 Magazin cinematografic. Ecranul • Atenţiune! Motor! Se filmează "Crucea de piatră" • Festivalul filmului românesc la Montreal (III) • 18,05 Povestea vorbei • Unitate de neam, unitate de limbă • 18,35 Tele-discul muzicii populare • 19,00 Reporter '93 • România la Expoziţia Internaţională de la Taejon - Republica Coreea (II) • 19,30 Desene animate. Perrine • 20,00 Actualităţi • 20,30 Fotbal: Dinamo - Cagliari, în primul tur al Cupei UEFA. Transmisiune directă de la Bucureşti • 22,20 Film serial: "Dallas". Ep. 267 • 23,20 Actualităţi • 23,35 Reflecţii rutiere • 23,50 Romanian Tennis Open. Rezumatul zilei • 0,20 Închiderea programului.

TVR 2 15,00 Romanian Tennis Open. Al doilea sfert de finală. Transmisiune directă de la Arena "Progresul" din Bucureşti • 16,00 Festivaluri pe meridiane • Eurovision. Selecţiuni (I) • 18,30 Film serial: "Oshin" (Japonia, 1983). Ep. 4 • 19,00 Emisiune în limba germană • Ştiri • Deschiderea anului şcolar 1993-1994 • Biserica Sf. Maria din Cicleva - loc de pelerinaj ş.a. • 20,00 Actualităţi • 20,35 Videoclipuri • 21,00 TVM • Mesager • 21,30 Divertisment internaţional • 22,00 TV5 Europe • Telejurnal în limba franceză • 22,30 TVE Internacional • Telejurnal în limba spaniolă • 23,00 Club S.F. • Invitaţie pe "Insula" S.F.: gîndul nu are vacanţă! (II) • 23,30 În dezbatere • Funcţionalitatea instituţiilor • 24,00 Închiderea programului.

Vineri, 17 septembrie

TVR 1 7,00 TVM. Telematinal • 10,00 TVR Iaşi • Telex • Horoscopul zilei • Jurnalul artelor • Recreaţia mare • Muzică • 11,00 TVR Cluj-Napoca • Aperitive umoristice • Rubrică în limba maghiară (ora 11,30) • 12,00 Descoperirea Planetei • Ţara de la capătul lumii - Chile • 12,30 Desene animate • Tao-Tao • 13,00 Romanian Tennis Open. Al treilea sfert de finală. Transmisiune directă de la Arena "Progresul" din Bucureşti • 14,00 Actualităţi • 15,00 Ora de muzică • 16,00 Actualităţi • 16,05 Cheia succesului • Privatizarea în artă şi arta privatizării • 16,35 Arte vizuale • 17,05 Magazin în limba germană • Ştiri • Întîlnirea şvabilor dunăreni • Agricultorii din Zargăr în vizită în Austria • 18,05 Pro Patria • Reportaj • Cine gestionează spaţiile Armatei? Anchetă • Week-end cu bilet de voie • 19,00 Cultura în lume • Scriitor nigerian - Ben Okri • Marea literatură a aventurii - Jack London (III) • Repere culturale internaţionale • 19,30 Desene animate. Perrine • 20,00 Actualităţi • 20,35 Sport • 20,45 Film serial: "Pasărea spin" (Anglia, Australia, 1986) Ep. 4 • 21,40 Viaţa parlamentară • 22,10 5 pentru un CEC. Concurs în care participanţii îşi testează inteligenţa, perspicacitatea şi norocul • 22,40 Gong! Emisiune de critică şi actualitate teatrală • 23,10 Actualităţi • 23,25 Film artistic: "Poliţist şi detectiv" (SUA, 1984) • 1,05 Romanian Tennis Open. Rezumatul zilei • 2,05 Închiderea programului.

TVR 2 15,00 Romanian Tennis Open. Al patrulea sfert de finală. Transmisiune directă din Bucureşti • 18,00 Convieţuiri-magazin • 19,00 Concert simfonic • 21,00 TVM • Mesager • 21,30 Balade populare româneşti • 22,00 TV5 Europe • Telejurnal în limba franceză • 22,30 TVE Internacional • Telejurnal în limba spaniolă • 23,00 Credo. Magazin de informare şi afirmare spirituală • Fantomele s-au născut în Evul Mediu? • Iulian Urziceanu - vindecător sau nu? • Cuvînt de suflet cu călugărul Teodosie Petrescu • 24,00 Închiderea programului.

Sîmbătă, 18 septembrie

TVR 1 8,00 Bună dimineaţa... de la Chişinău! • 9,00 Actualităţi • 9,10 Şapte note fermecate • Un concurs pentru copii, în care cele şapte note muzicale se transformă în tot atîtea surprize • 10,00 Film serial pentru copii: "Noile aventuri ale lui Black Beauty". Ep. 13 • 10,30 Şahul de la A la Z • 10,40 Documentar ştiinţific • Din lumea animalelor. Producţie SUA • 11,10 Pompierii vă informează! • 11,20 Avanpremiera TV • 11,30 Tradiţii • Hora - simboluri peste timp • 12,00 Ora de muzică • 13,00 Romanian Tennis Open. Semifinala I. Transmisiune directă din Bucureşti • 16,00 Tranzit TV - Ora 25 • Ştiri • Atlas • Topul muzical european • Film documentar: Secolul nostru, ep. 4: Marile iluzii • Mapamond • 19,15 Teleenciclopedia • 20,00 Actualităţi. Sport • 20,35 Editorialul săptămînii • 20,40 Ora 25 - Tranzit TV • Film serial: "Cascadorul" • De la Noe pîn'la Stroe (ora 21,40) • Telerecital muzical-umoristic • Ştiri (ora 22,40) • 22,50 Film serial: "Midnight Caller", ep. 30 • 23,50 Romanian Tennis Open. Rezultatul zilei • 0,20 Harry Belafonte • 1,35 Închiderea programului.

TVR 2 14,30 Desene animate • 14,50 Film artistic: "Cum e viaţa dublă" (SUA, 1933) • 16,00 Romanian Tennis Open. Semifinala a II-a. Transmisiune directă din Bucureşti • 18,10 Din capodoperele liricii româneşti • 20,00 Actualităţi • 20,35 Călătorie în Egipt: Cairo, Luxor şi Assuan • 21,00 TVM • Mesager • 21,30 Jazz-magazin • 22,50 TV5 Europe • Telejurnal în limba franceză • 22,30 TVE Internacional • Telejurnal în limba spaniolă • 23,00 Studioul muzicii contemporane • 23,30 Varietăţi internaţionale • 24,00 Închiderea programului.

Duminică, 19 septembrie

TVR 1 8,00 Bună dimineaţa... la ţară! • Ştiri • Informaţii • Reportaje • Desene animate • Sfaturi utile • Sport • Muzică • 9,00 Actualităţi • 9,10 Poveşti de vacanţă • Abracadabra • 10,00 Film serial pentru copii: "Noile aventuri ale lui Black Beauty", ep. 14 • 10,30 Lumină din lumină • 11,30 Viaţa satului • Teamm '93 şi bilanţul recoltei în sudul ţării • 12,00 Recital Laura Lavric şi Liviu Vasilică • 13,29 Rofiadii rutiere • 13,30 Actualităţi. Meteo • 13,40 Poşta TV • 13,50 Videomagazin - Turnul Babel • Finala turneului Romanian Tennis Open de la Bucureşti (ora 15,00) • Desene animate • Un zîmbet pentru vîrsta a III-a • Şlagăre în top • Flash-star • 16,35 Film serial S.F.: "Star trek: Generaţia următoare" (SUA, 1987) • 17,30 Cîntecele lancului • 18,30 Convorbiri de duminică • Alexandru Missirliu, om de afaceri din Franţa • 19,00 Film serial: "Dallas", ep. 268 • 20,00 Actualităţi • 20,30 Film artistic: "Moartea are reputaţie proastă" (Anglia, 1990) • 22,10 Duminica sportivă • 22,35 Vedete în recital • 23,10 Actualităţi • 23,25 Nocturna de duminică • 1,00 Închiderea programului.

TVR 2 15,00 Pop Club • Grupul Roata • 15,30 Film serial: "Bonanza" • 16,30 Actualităţi • 16,35 Desene animate • Diplodo • 17,00 Serata muzicală TV • 20.00 Actualităţi • 20,30 Video-clipuri • 21,00 TVM • Mesager • 21,30 Hollywood Rock în concert • AC/DC (II) • 22,00 TV5 Europe • Telejurnal în limba franceză • 22,30 TVE Internacional • Telejurnal în limba spaniolă • 23,00 Oraşe şi civilizaţii • 23,30 Refrene fără vîrstă • 24,00 Închiderea programului.

MICA PUBLICITATE

AUTO MOTO

• Vînd Oltcit Club 1990, 45.000 km. Tel. 162461. (12094)

• Vînd Dacia 1310 şi Renault 20, stare ireproşabilă. Tel. 179910, după ora 17,00. (12097)

• Vînd Bus "Volkswagen" cu motor nou Diesel 2,8. Tel. 098321802, după ora 18,00. (12167)

• Vînd Ford Orion 1984, Mazda 626-1985, Fiat Regata 1984, vizibile în parcarea Unirea, în spatele blocului "Carmen". Relaţii la paza parcării sau la tel. 178290. (12172)

• Vînd Aro 320 D, tip camionetă, motor diesel (fabricaţie Braşov-1986), două locuri în cabină, tapiţată, prelată. Cu maşina se dau: roată de rezervă, rulment presiune, ferodouri de disc ambreiaj, cric hidraulic nou-nouţ, vopsită în roşu-galben. Doritorii pot suna la numărul: 093/146553 (12177)

VÎNZĂRI

• Vînd maşină de spălat Alba Lux 2 şi sobă teracotă. Preţ negociabil. Relaţii str. Ciurchi 45, fam. Valinte. (12114)

• Vînd uniformă "Negruzzi" pentru fete. Tel. 145467. (11616)

• Vînd haină blană sintetică. Tel. 176843. (907802)

• Vînd var şi peşte viu, non-stop, în orice cantitate, pentru societăţi şi persoane fizice, str. Trei Fîntîni, Şos. Bucium, Tomeşti, lîngă serele Vlădiceni. (11970)

• Cedez două certificate proprietate pentru televizor color. Tel. 158171, după ora 20,00.

CUMPĂRĂRI

• Cumpăr valută. Tel. 161786.

ÎNCHIRIERI

• Închiriez apartament 2 camere, decomandat, semimobilat, et. 1, telefon, Copou (lîngă Universitate). Plata anticipat pe 1 an, în valută. Tel. 140400.

• Închiriez apartament 2 camere, confort I, et. II, mobilat, gaze, frigider, telefon, la studenţi străini, perioadă îndelungată. Tel. 0987/22219. (11985)

PIERDERI

• Pierdut carnet student pe numele Codreanu Vasile. Îl declar nul. (12165)

OFERTE SERVICII

• Inginer, repar TV color, TV cu circuite integrate şi video. Trageri în bandă. Tel. 128356. (12110)

• Tînăr serios, cu permis de conducere şi viză pentru Germania, îmi ofer serviciile unei firme sau persoane serioase. Tel. 123075, între orele 10,00-12,00. (12168)

• Execut fotografii albnegru şi color cu diverse ocazii. Calitate ireproşabilă. Tel. 144305.

• Filmări video, aparatură Panasonic. Tel. 176290, 116710, 150471. (11871)

SCHIMBURI

• Schimb apartament 3 camere confort I, decomandate. Păcurari (berăria nouă), cu apartament 2 camere Copou, centru. Tel. 115995.

LOCURI DE MUNCĂ

• S.C. Crom 2000 S.R.L. angajăm barmaniospătari cu calificare, fete. Tel. 177194.

• Societatea Comercială "Moldova-Tricotaje" S.A. Iaşi angajează urgent 2 muncitori calificaţi: un instalator gaze şi un izolator termic. Relaţii suplimentare la Biroul Personal al Societăţii, la telefonul 134470, int. 231.

DIVERSE

• S.C. CONFER-MARC S.N.C. Iaşi anunţă practicarea în unităţile de desfacere legume-fructe şi produse agroalimentare a unui adaos comercial cuprins între 0-120 %, datorită cheltuielilor ocazionate cu transportul şi aprovizionarea mărfurilor.

• Filiala Teritorială Iaşi ROMSILVA R.A., cu sediul în Iaşi, str. Gh. Asachi nr. 2, telefon 98/142000, organizează pe data de 15 octombrie 1993 licitaţie pentru vînzarea de masă lemnoasă pe picior (parchete întregi). Pot participa la licitaţie agenţi economici cu capital de stat sau privat, care au ca obiect de activitate înscris la Camera de Comerţ exploatarea pădurilor, transport tehnologic şi prelucrarea primară a lemnului. Agenţii economici interesaţi pot consulta la sediul unităţii lista parchetelor licitate, precum şi alte aspecte legate de modul de licitare. Şedinţa de licitaţie publică va avea loc la Ocolul Silvic Iaşi, str. Moara de Vînt nr. 28 A.

• Grupul Şcolar Industrial Construcţii de Maşini nr. 2 Iaşi, cu sediul în B-dul Poitiers nr. 41, telefon 136959 sau 135281 face înscrieri pentru: Anul I şcoală complementară - profil mecanic - fără examen; Anul I şcoală postliceală - învăţămînt de zi - meseria: Proiectant în construcţii de maşini.

• Grupul Şcolar Agricol Iaşi organizează concurs de admitere la învăţămîntul postliceal. Specialitatea: tehnician cadastru funciar, numărul de locuri: 30, durata studiilor: 2 ani. Relaţii suplimentare la secretariatul liceului, Aleea M. Sadoveanu nr. 41, telefon 140098, prefix 098.

• Societatea Comercială GASTROCOM S.A., cu sediul în Iaşi, str. Anastasie Panu nr. 36, bloc 1-B, anunţă consumatorilor intenţia de majorare a cotelor de adaos comercial, în condiţiile reglementărilor legale în vigoare.

FELICITĂRI

• Alina, Ica, Crenguţa, Ana-Maria, Liviu împreună cu mămica urează dragului lor tătic Alexa Ionel un călduros "La mulţi ani" şi buni alături de cei dragi. Noi toţi te iubim (12166)

• Pentru doamna Muştiuc Maria, cu ocazia zilei onomastice, primeşte urările de sănătate şi fericire din partea fiicei Lili, a ginerelui Milică, a norei Violeta şi nepoţilor: Andrei, Edi, Corina şi Vlăduţ. Te iubim mult. "La mulţi ani". (12115)

MATRIMONIALE

• Italian, patron office import-export diamante, pietre preţioase şi aur, absolut singur înăuntrul sufletului, necăsătorit, stare materială foarte bună, 48 ani, cu spiritul încă tînăr, prezentabil, de o fidelitate absolută, nebăutor, nefumător, maximă seriozitate, caut exclusiv domnişoară/doamnă tînără, frumoasă, afectuoasă, 20/35 ani, chiar şi divorţată, interesată de cunoaşterea mea doar în scopul unei căsătorii din dragoste. Scrieţi-mi, ataşînd o fotografie. Adresa mea: Camerin Giorgio, Via San Salvatore 38/F, Valenza (AL), Italia, tel. 0131/953117. NB. Telefonare non serve, non voglio/Scrivetemi tassativamente in italiano, non importa errori, per foto intendo faccia, fronte e profilo, intera persona, in piedi, fronte e profilio, la descrizione deve esser dettaglieta piu'possibile, e'inutile scrivere senza i requisiti richiesti, la lettera verra'cestinata. Se dopo i tempi tecnici postali non ricevete riposta, la riposta vi e'gia stata data e'negativa non solecitate grazie. Tutto si fara'per corrispondeza fino alla mia decisione d'incontro.

DECESE

• Cu inimile zdrobite de durere, Lili - fiică, Ticu - ginere, Nicoleta şi Cristian - nepoţi anunţă dispariţia fulgerătoare a celei care a fost o bună mamă şi bunică, MAXIM MARIA. Înmormîntarea va avea loc duminică, 12.09.1993, ora 12,00, la cimitirul Eternitatea. Corpul neinsufleţit este depus la capela bisericii cimitirului. (12170)

• Cu nemărginită durere, Viorica - soţie, Dana - fiică, Radu - fiu, Felicia - noră, Costel - ginere, George - nepot anunţă încetarea fulgerătoare din viaţă a celui care a fost bucuria şi raţiunea existenţei lor, soţ devotat, tată înţelept şi bunic iubitor, om de o rară blîndeţe, cinste şi omenie, CÎRLIG GEORGE. Înmormîntarea va avea loc la cimitirul Eternitatea în ziua de 12.09.1993, ora 14,00. Lacrimi şi flori pentru sufletul lui bun. Nu-l vom uita niciodată.

CONDOLEANŢE

• Colegii din Serviciul Tehnic al S.C. PECO Iaşi regretă moartea fulgerătoare a lui IOSIF PARĂ şi transmit familiei sincere condoleanţe. (12169)

• Colegii de la S.C. PECO Iaşi-sediu deplîng moartea neaşteptată a lui IOSIF PARĂ şi sînt alături de Elena Parâ la marea durere pricinuită de pierderea soţului. (12169)

• Colegii de birou transmit condoleanţe domnului lt. col. Romaniuc Dumitru pentru pierderea suferită. (12171)

• Colegii At. Producţie al Fabricii de Ţigarete Iaşi transmit condoleanţe maistrului Mihai Lozneanu şi sînt alături de el la durerea pricinuită de decesul mamei. (12176)

MULŢUMIRI

• Aducem mulţumiri întregului colectiv al Clinicii Medicale I a Spitalului Sf. Spiridon Iaşi şi în mod deosebit d-lui dr. Bostaca pentru îngrijirea şi înţelegerea cu care a fost înconjurat ing. FAUR GHEORGHE pînă în ultima clipă. Din partea fiicei sale, Florina Faur, şi a rudelor din Brad-Hunedoara. (12173)

• Fiica - Florina şi rudele din Brad-Hunedoara ale celui dispărut mult prea curînd dintre cei vii, ing. FAUR GHEORGHE, aduc mulţumiri conducerii, prietenilor şi colegilor din cadrul R.A.T.C. Iaşi pentru sprijinul acordat. (12174)

Societatea SOMACO Prefabricate Iaşi,

execută la preţuri avantajoase următoarele:

- ☐ case, vile, sedii firme, organizări de şantier, orice alt gen de construcţii (de remarcat că la aceste lucrări societatea noastră poate folosi elemente prefabricate la preţuri foarte avantajoase, rămase în stoc);
- ☐ construcţii de cabine spaţiale (vile, case, mini hoteluri);
- ☐ lucrări de monumente funerare;
- ☐ orice tip de prefabricate din beton;
- ☐ lucrări de reparaţii construcţii cît şi la instalaţii sanitare, termice, electrice.

Doritorii se pot adresa direct la sediul societăţii, Serviciul Producţie sau la telefon 133468, int. 172, 118

ABC REBUSIST(8)

Alte trei variante ale monoverbului sînt: MONOVERBUL CU INCASTRU, MONOVERBUL CU INTARS şi MONOVERBUL EPENTETIC

a) MONOVERBUL CU INCASTRU: este acel monoverb ilustrat, în care o literă sau un GRUP de litere nu se adiţionează la începutul sau la sfîrşitul cuvîntului - BAZĂ (cel sugerat de desen), ci se introduc în INTERIORUL acestuia.

Iată două exemple:

1. "LA ÎNCORPORARE" (xxxxxxoxxx)

Soluţia: CONTINGENT

Deci, în interiorul cuvîntului CONTINENT, sugerat de desen, se va încorpora litera G.

2. "GEOGRAFICĂ" (xxooxxx)

Soluţia: FĂGĂRAŞ

Adică: în interiorul cuvîntului FĂRAŞ (sugerat prin desen) se include grupul de litere GA, obţinînd astfel noul cuvînt soluţie.

b) MONOVERBUL CU INTARS: este asemănător celui cu incastru cu deosebirea că în acest caz se vor introduce CEL PUŢIN DOUĂ NOI LITERE şi nu într-un singur loc ci DISPERSATE în cadrul cuvîntului bază. ÎN NICI UN CAZ LITERELE NOU INTRODUSE NU VOR FI INTARSATE LA ÎNCEPUTUL SAU FINELE CUVÎNTULUI BAZĂ.

Iată un exemplu: "DE ARTĂ" (xoxoxxxx)

Soluţia: MAIESTRIE

Aşadar, în interiorul cuvîntului bază MISTRIE se intarsează literele A şi E şi se obţine, astfel, noul cuvînt soluţie.

În sfîrşit:

c) MONOVERBUL EPENTETIC: Este asemănător celor precedente, cu deosebirea că în cazul de faţă, în cadrul unui desen unitar, se vor identifica cel puţin două NOŢIUNI (cuvinte), din care unul va fi luat ca BAZĂ, iar celălalt va fi inclus integral în interiorul cuvîntului BAZĂ.

Iată două frumoase exemple:

1. "PE ACOPERIŞ" (xxoooxx)

Soluţia: LUCARNĂ

Adică: în desen se vor putea intui două elemente astrale (LUNA şi un grupaj de 7 stele, care s-ar putea identifica cu acea cunoscută constelaţie, numită CARUL MARE, sau, conform cheii, numai CAR). Aşezînd, acum, cele două cuvinte conform cheii, LUCAR-NĂ (deci cuvîntul CAR în cuvîntul LUNĂ) vom găsi soluţia LUCARNĂ.

2. "PUNCŢII" (xxxxooxxxxx)

(?) Soluţia: PARACENTEZE

Noţiunile sugerate de desen sînt două paranteze şi un semn de întrebare. Cum, de regulă, semnul de întrebare se identifică prin cuvintele CINE sau CE, e normal a se alege, conform cheii, cel de două litere, adică CE, şi astfel vom asambla cele două elemente: PARA-CENTEZE şi de aici, soluţia.

Sper că s-a remarcat la acest grupaj de monoverbe o nouă modalitate de exprimare a cheii, şi anume:

- la monoverbele cu incastru şi cu intars, semnele "X" marchează numărul de litere al cuvîntului BAZĂ, iar semnele "o", literele nou introduse, cît şi LOCUL aşezării acestora în cuvîntul bază.

Această formulă de cheie se folosea pînă în urmă cu 10-15 ani. Mai nou, literele ce se introduc în cuvîntul bază nu se mai figurează pe desen, ci se înscriu în cheie. De exemplu, la monoverbul cu soluţia CONTINGENT, cheia va fi xxxxxxGxxx, iar la monoverbul cu soluţia MAIESTRIE, cheia va avea forma xAxExxxxx. Cu alte cuvinte, semnele "o" se înlocuiesc tocmai prin literele nou introduse.

- la monoverbul epentetic se poate folosi numai primul fel de exprimare a cheii prin semnele "x" şi "o". Formula nouă ar însemna deconspirarea a jumătate din problemă.

În finalul episodului de astăzi, vă propunem spre dezlegare următoarea problemă:

MONOVERB CU INCASTRU

"EMBLEMĂ DE UNIFORMĂ" (xxoxxxx)

Soluţiile problemelor propuse în episodul nr. 7:

1a) NUMISMAT (NU-MIS-MAT)

1b) EMAILATĂ (E-MAILATĂ)

2a) CARNAVAL (CARNAVAL)

2b) INCALCULABILE (IN-CALCUL-ABIL-E)

Mihai OLARU

TELEFOANE UTILE

• SALVARE: 961

• POMPIERI: 981

• POLIŢIE: Inspectoratul Judeţean - 146666, 140020, 146840; Municipiu - 146850; Serviciul Circulaţie - 140070.

• AGENŢIA CFR: 147673

• INFORMAŢII GARĂ: 146333

• AUTOGARĂ: 146587

• AGENŢIA TAROM: 115239

• INFORMAŢII AEROPORT: 178126

• STAŢII PECO: Baş Ceauş - 176865; Aurel Vlaicu - 175812; Bucium - 132891; Crişan 112182; Păcurari 164142; Sărărie 147480.

• DISPECERATE:

RA Gaz-Metan - 141737; RA Apă-Canal 142451; Renel - 147070, deranjamente - 147070; Termoficare - 141956; RA Locuinţa - 112434; Telefoane - Deranjamente - 921; Protecţia mediului - 147010.

• GARDA FINANCIARĂ: 112851, 112427

• ADMINISTRAŢIA FINANCIARĂ: 143030

• NOTARIAT: 147574

• TRIBUNAL: 146300

• PROCURATURĂ: 146630

• CAMERA DE COMERŢ: 117757

• CENTRUL MILITAR JUDEŢEAN: 146370

• HOTELURI: Moldova - 142225; Traian - 143330; Unirea - 142110; Sport - 137817.

• POLICLINICA CU PLATĂ: triaj informaţii - 117244.

• OFICIUL JUDEŢEAN PENTRU PROTECTIA CONSUMATORILOR: 145392

TELEFOANE UTILE

EDITOR

Nord-Est s.r.l.
Str. Smârdan nr. 5
Tel. 17.25.57 (centrala)
Fax 14.45.77

Preşedinte
Alexandru LĂZESCU

Vicepreşedinţi
Florin ZAMFIRESCU
Cezar CALUSCHI

Director executiv
Gabriel RUSU.

Monitorul
Monitorul expres
Str. Smârdan nr. 5
Tel. 17.25.57 (centrala)
Fax 14.45.77
Director onorific: AUREL LEON

DAN RADU
redactor şef

OVIDIU ŞIMONCA
redactor şef adjunct

TUDOR AGAVRILOAEI
secretar general de redacţie

EVENIMENT: TONI HRIŢAC (şef secţie), Mihaela Cănănău, Dan Fodor, Cristian Hanganu, Dumitru Hariga, Dragoş Huţanu, Silviu Labeş, Cristina Leca, Cristian Medeleanu, Sorin Simon, Adina Scutelnicu, Ovidiu Scutelnicu, Sândel Tacu.

FOTOREPORTER: Constantin Plop

POLITIC: Radu Meşniţă, Lucian Postu, Cristian Racu

ECONOMIE: COSTEL STROESCU, Mihaela Brezeanu, Alin Tocan.

REPORTERI SPECIALI: Vasile Cojocariu, Dorin Popa

SPORT: G.I.NICOLAE, Leonard Cănănău, G. Anghel, Victor Grădinariu, I.C. Teodor

REDACTOR DE SERVICIU: Ion N. Oprea

GRAFICĂ: Lucian Amarii, Daniel Melinte

RECLAMĂ-PUBLICITATE: Maria Vornicu

CULEGERE-TEHNOREDACTARE COMPUTERIZATĂ: Cornelia Agavriloaei, Cerasela Cirimpei, Petronela Macovei, Florin Pavel, Liliana Signeanu, Mihaela Spineanu.

SECRETARIAT: Daniela Gongescu, Gabriela Pisaltu.

RADIO Nord-Est
70,76 MHz
Bd. Copou 19;
Tel. 145530; fax 146363

DIRECTOR DE PROGRAME: Cristina Popescu

DIRECTOR DE PRODUCŢIE: Livia Susanu

NORD-EST PRESS
- *Agenţie de ştiri* -
Str. Smârdan 5;
Tel. 144776; fax 14.45.77
EDITOR Mona Dîrţu
Redactor: Dana Scripcă

compania de publicitate NORD-EST
Membru I.A.A. (International Advertising Association)
Birouri: - str. Smirdan nr. 5, tel. 17.25.57 (centrala), fax. 14.45.77 sau - Casa Modei et. 1 str. Ştefan cel Mare şi Sfînt

SECRETAR EXECUTIV
Cristina Lozneanu

ABONAMENTELE se pot face la orice oficiu poştal din ţară. MONITORUL figurează în Catalogul Presei interne la poziţia 838.

Tiparul executat la S.C. DOSOFTEI S.A. Iaşi

Cel mai bun film englez al anului 1992 rulează, acum, la Iaşi

"Howards End"

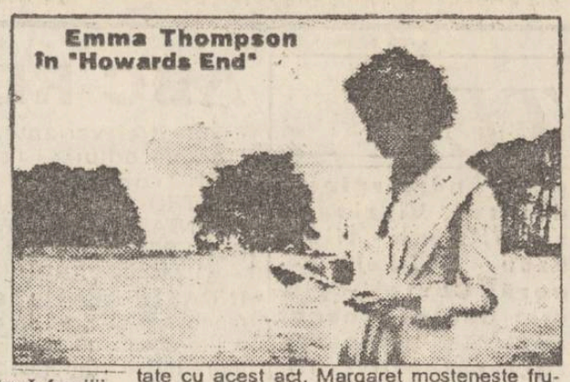
Emma Thompson în "Howards End"

Scenariul filmului a fost scris după romanul cu acelaşi nume de E. M. Forster. Regia: James Ivory. Cu: Emma Thompson (Margaret Schlegel), Helena Bonham Carter (Helen Schlegel), Vanessa Redgrave (Ruth Wilcox), Anthony Hopkins (Henry Wilcox), James Wilby (Charles Wilcox), Joseph Bennett (Paul Wilcox), Samuel West (Leonard Bast), Adrian Ross Magenty (Tibby Schlegel), Jemma Redgrave (Evie Wilcox), Prunella Scales (Mătuşa Juley). Film distins cu: Marele Premiu, Cannes, 1992; Premiul Academiei Britanice de Arta Filmului şi T.V (B.A.F.T.A.) 1992 pentru cel mai bun film al anului şi pentru cea mai bună actriţă (Emma Thompson); Globul de Aur 1993 pentru cea mai bună actriţă (Emma Thompson); Premiile Oscar 1993 pentru cea mai bună adaptare cinematografică, cel mai bun decor şi cea mai bună actriţă (Emma Thompson). Distribuitor: Guild Film Romania.

Romanul "Howards End" de Edward Morgan Forster a fost publicat în Anglia în anul 1910. Susţinător al ideilor liberal-democratice, Edward Morgan Forster investigheazâ, cu o privire distantă şi rezervată, universul în care a trăit, reliefând, printr-un amplu ciclu de romane ("A Room With A View", "The Longest Journey", "Howards End", "A Passage To India"), o impresionantă frescă a lumii britanice de la începutul secolului. "Howards End" este considerat drept una dintre capodoperele lui E.M. Forster şi rămîne unul dintre cele mai importante romane ale secolului XX. Howards End este numele unui domeniu viu disputat de două familii, Schlegel şi Wilcox, între care pare imposibilă orice punte de legătură din cauza enormei diferenţe de caracter, dar şi de interese. Surorile Margaret şi Helen Schlegel sînt inteligente, cultivate şi foarte emancipate pentru standardele timpului. Ele fac cunoştinţă cu convenţionala şi prospera familie Wilcox, deţinătoarea, de fapt, a proprietăţii de la Howards End. Helen Schlegel se îndrăgosteşte de Paul Wilcox, însă legătura lor se termină în mod nefast şi cele două clanuri se despart cu speranţa de a nu se mai întîlni niciodată. Însă lucrurile se complică din nou din momentul în care între Margaret Schlegel şi doamna Ruth Wilcox se naşte o prietenie puternică. Dacă Helen a întors spatele familiei Wilcox şi se ataşează cauzei şi aspiraţiilor celor dezmoşteniţi de soartă, Margaret intră, pe uşa ce i-o deschide doamna Ruth, în intimitatea casei de la Howards End pentru a rămîne aici pentru totdeauna. Margaret este unicul beneficiar al testamentului scris de doamna Wilcox înainte de a muri. În conformitate cu acest act, Margaret moşteneşte frumoasa casă de la Howards End şi terenurile aferente. Cei din familia Wilcox se vor împăca greu cu această clauză testamentară considerată, de ei, un capriciu irresponsabil al doamnei Ruth. Margaret, o fire marcată de o personalitate puternică şi de o exemplară integritate morală, trebuie să înveţe cum să se acomodeze cu casa Howards End, dar şi cum să-şi exercite simţul proprietăţii asupra acestui imobil, fără ca relaţiile de familie să aibă de suferit. Margaret reuşeşte să-şi însuşească şi să traducă bine în practică această lecţie de viaţă, suficient de complicată pentru a înregistra, în ciuda tuturor precauţiilor, şi unele dramatice compromisuri.

Ca şi romanul lui E.M Forster, filmul nu se rezumă numai la drama celor două familii, ci surprinde întreaga problematică socială a epocii pe care o reconstituie.

Cinematograful "Copou", 10-16.09.1993, orele: 9; 11,30; 14; 16,30; 19.

■ *Cea mai bună actriţă a anului: Emma Thompson*

Obţinînd trei premii importante de interpretare (Oscar, Globul de Aur şi Premiul B.A.F.T.A. 1993 al Academiei Britanice de Arta Filmului şi T.V.) pentru rolul Margaret Schlegel din filmul "Howards End", Emma Thompson devine, indiscutabil, cea mai bună actriţă din ultimul an şi capătă, astfel, rangul de vedetă internaţională. Înainte de a absolvi Universitatea Cambridge, în 1982, cu o diplomă în literatura engleză, Emma Thompson jucase timp de 3 ani la Edinburgh Fringe, apoi în spectacolul de revistă "Woman's Hour", alcătuit exclusiv din roluri feminine (spectacol la care a fost nu numai interpretă, ci şi coscenaristă, coproducătoare, coregizoare) şi în primul ei spectacol cu un singur rol, "Short Vehicle". La West End din Londra, Thompson a jucat alături de Robert Lindsay în reluarea plină de succes a spectacolului "Me And My Girl", apoi, alături de soţul ei, Kenneth Branagh, în "Look Back In Anger" de John Osbourne, în regia lui Dame Judi Dench. Pentru RTC World Tour, a jucat, în travesti, rolul nebunului din "Regele Lear" şi cel al Helenei din "Visul unei nopţi de vară", ambele în regia lui Branagh.

De cîţiva ani, Emma Thompson colaborează constant cu cinematografia "Howards End" este cel mai recent film pentru marele ecran în care Emma Thompson deţine rolul principal. În filmografia sa demne de reţinut sînt şi următoarele titluri: "The Tall Guy" (în care este partenera lui Jeff Goldblum), "Henry V" (în regia lui Kenneth Branagh), "Impromptu" (în regia lui James Lapine), "Dead Again" (regizat de soţul ei, Branagh).

■ *Alte premiere cinematografice*

"Loviturl fulgerătoare" ("Rapid Fire")

Producţie a studiourilor "20-th Century Fox", SUA, 1992. După o povestire de Cindy Cirile şi Alan McElroy. Scenariul: Alan McElroy. Imagines: Ric Waite. Regia: Dwight H. Little. Cu: Brandon Lee, Powers Boothe, Nick Mancuso, Raymond J. Barry.

Un thriller poliţist cu un interpret de excepţie: regretatul Brandon Lee, fiul celebrului Bruce Lee, superstar al artelor marţiale, idol al tinerilor spectatori de pe toate meridianele.

Cinematograful "Victoria", 10-16.09.1993, orele: 9, 11, 13, 15, 17, 19.

"În arşiţa soarelui" ("Into The Sun")

Producţie a studiourilor "Trimark Pictures", SUA, 1991. Regia: Fritz Kiersch. Cu: Anthony Michael Hall, Michael Paré, Deborah Maria Moore, Terry Kiser. Un nou şi spectaculos film de aventuri aviatice.

Cinematograful "Republica", 10-16.09.1993, orele: 9, 11, 13, 15, 17, 19.

Constantin Petrilă

Astăzi cumpărăm

expres monitorul

ZGUDUITOR!

Şoferul Regelui Mihai a violat şi ucis 32 de copii (p.8)

SĂPTĂMÎNAL An I, Nr. 33, 11-18 septembrie 1993 8 PAGINI-50 LEI

Tragica experienţă a unui ieşean care a fost declarat mort şi aruncat la morgă

TREI ZILE PRINTRE CADAVRE

PAGINA 3

ROMEO şi JULIETA de la Bîrlad

O dramă care a zguduit epoca. El, ofiţer de roşiori, ea, unica moştenitoare a unui bogat moşier. O iubire devastatoare, cu un final tragic. Înainte de a se sinucide, cei doi au dansat tangoul lor preferat. În pagina 7, tulburătoarea poveste a Jeanei şi a lui Gicu care, în cele din urmă, au fost înmormîntaţi în secret în acelaşi mormînt.

Monitorul expres

CARNETUL ZILEI

SÎMBĂTĂ, 11 septembrie 1993
DUMINICĂ, 12 septembrie 1993

✝ **Cuv. Teodora; Cuv.Eufrosin**
✝ **Sf. Mc. Autonom, Macedonie şi Teodul**

VREMEA

Vremea va fi normală din punct de vedere termic dar va deveni treptat instabilă cu cerul mai mult noros. În cea mai mare parte a judeţului, cu precădere în a 2-a parte a intervalului, va ploua şi sub formă de averse. Vîntul se va orienta treptat din sectorul nord-vest şi se va intensifica temporar pînă la 60-70 km/h. Valorile maxime vor oscila între 22 şi 25 grade iar cele minime între 12 şi 15 grade. (**Violeta Huştiu - Centrul de Prevedere a Vremii Bacău**)

TV BUCUREŞTI

Sîmbătă, TVR 1 8,00 Bună dimineaţa de la ... Cluj-Napoca! • 9,00 Actualităţi • 9,10 Ala-bala-portocala • 10,00 Film serial pentru copii: Noile aventuri ale lui Black Beauty (11) • 10,30 Şahul de la A la Z • 10,40 Documentar ştiinţific • 11,10 Pompierii vă informează! • 11,30 Hora la Berbeşti • 12,00 Ora de muzică • 13,00 Alfa şi Omega • **14,00 Ora 25-Tranzit TV** • Ştiri • Desene animate • Atlas • Topul muzical european • **Film serial: Cascadorul** • Canotaj • TERRA X • Mapamond • 19,15 Teleenciclopedia • **20,00 Actualităţi** • 20,30 Editorialul săptămînii de Paul Everac • 20,35 Ora 25 - Tranzit TV • **Film serial: Maddie şi David (7)** • Selecţiuni din antologia umorului românesc • Ştiri • **23,10 Film serial: Midnight Caller (29)** • 24,00 Sport-magazin.

TVR 2 16,00 Actualităţi • 16,05 Desene animate • 16,20 Film artistic: Prin cenuşa imperiului (România, 1976) • 18,00 Mari artişti români • 20,00 Actualităţi • 20,35 Videoclipuri • 21,00 TVM Mesager • 21,30 Jazz-magazin • 22,00 TV5 Europe • 22,30 TVE Internacional • 23,00 Studioul muzicii contemporane • 23,30 Varietăţi internaţionale.

Duminică, TVR 1 8,00 Bună dimineaţa! • 9,00 Actualităţi • 9,10 Poveşti de vacanţă • 10,00 Film serial pentru copii: Noile aventuri ale lui Black Beauty (12) • 10,30 Viaţa satului • 12,55 Flori de cîntec românesc • 13,20 Învingătorul • 14,00 Actualităţi • 14,10 Video-magazin • 16,55 Fotbal: Sportul Studenţesc-Rapid (în pauză-box) • 18,50 Poşta V • **19,00 Film serial: Dallas (266)** • **20,00 Actualităţi • 20,30 Film artistic: Cu ochii pe stele (Austria, 1990)** • 22,05 Duminica sportivă • 22,20 VIP'93 • 23,45 Actualităţi • 24,00 Nocturna de duminică • Automobilism - Marele Premiu al Italiei - Formula 1.

TVR 2 15,50 Automobilism - Marele Premiu al Italiei - Formula 1. Transmisiune directă de la Monza • 17,50 Serata TV • 20,00 Actualităţi • 20,35 Pop-club • 21,00 TVM. Mesager • 21,30 Hollywood Rock în concert AC/DC (I) • 22,00 TV5 Europe • 22,30 TVE Internacional • 23,00 Oraşe şi civilizaţii • 23,30 Refrene fără vîrstă.

TVR IAŞI

Sîmbătă, Pr. I, orele 7.00-8.00 Telex • O oră sub semnul... timpului! • Bate ceasul debutului în cupele europene • Pregătirile echipei Moldosin Vaslui • Timpul probabil de la înălţime - staţia Toaca-Ceahlău • Spiritul timpului credinţei la Stornesti-Sineşti • 5 minute de muzică populară • Mai avem timp şi de... umor! Decupaj din comedii • Killer Queen • Desene animate pentru toate timpurile şi toate vîrstele • Videoclip.

Sîmbătă, Pr. II, orele 9.30-15.45 Telex • Weekend magazin • Magic Mix • Desene animate • Lumea într-o picătură - film documentar - "Roma" • Concursul emisiunii: Iaşi -oraş necunoscut • Top Glasnost • Invitatul emisiunii - Constantin Florescu • Muzică populară • Umor cu grupul "Divertis" • Microrecital Julio Iglesias • Concursul "Povestea unui clip" • Succese ale şcolii româneşti de fizică la Olimpiada Internaţională - invitat Andrei Alexandru • Film artistic: "Tron" - S.F. (Prod. SUA) • Sport: Caleidoscop internaţional. Rezumatul partidei POLYNX - Flacăra Moreni • Fascinaţia muzicii.

Duminică, Pr. II, orele 8.00-15.35 Telex • Weekend Magazin • Transfocator rutier • Videorock: Peter Gabriel şi invitaţii săi (1) • Telecineunivers • Univers S.F. • Umor cu grupul "Divertis" • Sport: Rezumatul meciului de fotbal "Selena" Bacău - Constructorul Iaşi • Muzică populară • Lumea într-o picătură - "Roma" (II) • Invitatul emisiunii - insp. şef O. Lefter de la Inspectoratul Şcolar Judeţean Iaşi • Am filmat pentru dvs. • "Thresh-Metal" - direct - grupul "Hades" • Dedicaţii muzicale • Al II-lea război mondial" - ep.16.

TELE M

• 7.00 Avanpremieră • 7.05 Desene animate • 7.25 Despre cultură, cu dragoste (Deschiderea stagiunii Teatrului Naţional Iaşi) • 7.40 Reporter TELE 'M • 7.50 Ascensiuni (Moldomobila Iaşi) • 8.00 Probleme ale oraşului • 8.10 Bună dimineaţa, P. Neamţ! • 8.40 Ştiri TELE 'M • 9.00 Ferestre către suflet • 9.05 Publicitate şi muzică • 9.15 Închiderea programului 23.00 TELE 'M Ştiri • 23.15 Telemedicina (incursiune într-o posibilă medicină socială) • 23.25 Publicitate şi muzică • 23.40 Film artistic.

TV SATELIT

SÎMBĂTĂ, *FILME ARTISTICE:* 08.15 - "Totem", western, USA 1967, RTL 2 • 10.35 - "Comandantul", comedie, USA 1963, cu Toto, regia P. Heusch, CANALE 5 • 11.25 - "Loveşte din primul glonţ", western, SUA 1956, RTL 2 • 11.30 - "Cel mai bun prieten", acţiune, SUA 1962, PRO 7 • 13.10 - "Pe marele fluviu", acţiune, Cehoslovacia 1977, RTL 2 • 14.20 - "Love you - Je t'aime", dragoste, SUA 1979, SAT 1 • 15.00 - "Mafiotul", comedie, Italia 1962, în regia lui A. Lattuada, cu Alberto Sordi, CANALE 5 • 16.05 - "Popas în Beverly Hille", comedie, SUA 1989, cu Nelson Craig şi Long Shelley, regia Jeff Canew, ITALIA 1 • 17.00 - "La est de Sudan", acţiune, Anglia 1964, PRO 7 • 19.20 - "Nebun şi periculos", horror, Anglia 1975, RTL 2 • 20.30 "Păcatul lui Haroid Diddlebook", comedie, SUA 1947, SUPER CHANNEL • 21.15 - "Evadarea din Alcatraz", acţiune, SUA 1979, cu Clint Eastwood, în regia lui Don Siegel, PRO 7 • 23.00 - "Pe viaţă şi pe moarte", acţiune, Canada 1984, RTL 1 • 23.35 - "Cîinele alb", acţiune, SUA 1982, PRO 7 • 23.35 - "18 ore pînă la veşnicie", acţiune, Anglia 1964, cu Omar Shariff şi Richard Harris, ARD • 23.00 - "Alegerea armelor", poliţist, Franţa 1981, cu Catherine Deneuve, Ives Montand şi Gerard Depardieu, RTL 2 • 02.10 - "Sumuru, fiica Satanei", poliţist, Anglia 1966, PRO 7 • 01.00 - "Anul întîlnirii", S.F., SUA 1984, ARD.

SPORT: 12.00 - Sporturi cu vele, cursa Whitbread, EUROSPORT • 14.00 - Automobilism Formula 1, Marele Premiu al Italiei, calificări, EUROSPORT • 15.30 şi 18.30 - Volei Campionatele Europene din Finlanda, DSF • 16.30 - Golf, European Open, EUROSPORT • 18.00 - Tenis U.S. Open '93, finala feminină şi semifinalele masculine (rezumat), VOX.

MUZICĂ CULTĂ: 23.25 - Bachanale, cînteca şi dansuri ale morţii, Ravel - Bolero, 3 SAT. În program: Mahler, Musorgski, von Schweinitz şi Richard Wagner

MODA: 14.30 şi 20.30 - Lumea creatorilor de modă, SKY NEWS • 17.30 - Modă, frumuseţe, design, CNN • 19.00 - Lumea model, SUPER CHANNEL

SHOW: 18.00 - Party Zone, muzică de dans, MTV • 23.00 - Muzică Soul şi Reggae, MTV • 00.35 - Playboy Late Night, RTL 1

DUMINICĂ, *FILME ARTISTICE:* 07.05 - "Uşor de iubit", muzical, SUA 1953, RTL 2 • 08.45 - "Fata cu ochii verzi", poliţist, Germania 1958, PRO 7 • 10.20 "El veneau din afara spaţiului", SF, producţie Anglia 1967, PRO 7 • 16.05 - "Întoarcerea pe Pămînt", SF, producţie SUA 1980, PRO 7 • 17.35 - "Apucaţii din Beverly Hills", comedie, SUA 1988, RTL 1 • 17.45 "Zeppelin", acţiune, Anglia 1970, PRO 7 • 21.15 - "O fermă caraghioasă", comedie, SUA 1988, PRO 7 • 21.15 - "Războiul din cîmpul de fasole" • 21.15 - "Cine rîde la urmă, rîde mai bine!", comedie, Germania 1970, RTL 1 • 21.15 - "La război ca la război", comedie, SUA 1981, SAT 1 • 23.25 - "Taina criptei de pe Nil", acţiune SUA 1986, PRO 7 • 24.00 "Moara", comedie, SUA 1987, SUPER CHANNEL

SPORT: 11.05 - Tenis Flushing Meadows, VOX • 14.30 - Automobiliam Formula 1 - Marele Premiu al Italiei, EUROSPORT • 16.45 - Tenis, Flushing Meadows, VOX • 23.00 - Fotbal: F.C. Barcelona - Real Madrid, DSF • 23.00 - Tenis, Flushing Meadows, VOX

MUZICĂ CULTĂ: 12.30 - Sonoridkum '93: Ceaikovski, Concertul pentru pian, în şase interpretări; printre interpreţi - Sergiu Celibidache; 3 SAT

DESENE ANIMATE: 09.25 - Disney Club, ARD • 11.45 - "Starsky şi Hutch", ITALIA 1 • 07.30 - Bună dimineaţa! - Italia 1 • 17.30 - BIM BUM BAM, Italia 1 • 07.00 Polyana; Prinţesa Sara etc, RTL 2 (luni dimineaţa)

SHOW: 19.10 - SALSA, SUA 1988, RTL 1 • 21.30 - Frumuseţi în piscină, RETE 4

RADIO IAŞI

Sîmbătă, 8.00 Buletin de ştiri • 8.10 Dimineţile noastre • 9.00 Planeta copiilor • 10.00 Buletin de ştiri • 10.05 Sunetul muzicii • 11.00 Fotbal divizia A • 12.00 Buletin de ştiri • 12.10 Fotbal divizia A • 13.00 Radiojurnal • 13.30 Meridiane culturale • 14.00 Corespondenţa radio de muzică uşoară • 14.30 Jurnalul artelor • 15.00 Onoare şi patrie • 16.00 Radiojurnal • 16.15 Estudiantina • 18.00 Corespondenţa radio de muzică populară • 19.00 Ştirile serii • 19.10 Vedete ale muzicii uşoare româneşti • 19.40 Gînduri creştine • 20.00 Compact disc • 21.00 Radiojurnal - Sport • 21.20 Constelaţia lirei • 21.30 Muzică de dans.

Duminică, 8.00 Buletin de ştiri • 8.10 Dimineţile noastre • 9.00 Satul românesc • 10.00 Buletin de ştiri • 10.05 Transmisie de la Catedrala Mitropolitană Iaşi • 11.30 Corespondenţa radio de muzică uşoară • 12.00 Corespondenţa radio de muzică populară • 13.00 Radiojurnal • 13.15 Anunţuri şi muzică • 13.30 Muzica eterna • 14.30 Orele muzicii • 16.00 Radiojurnal • 16.15 Perpetuum duminical • 19.00 Buletin de ştiri • 19.05 Perpetuum duminical • 20.00 Romanţe şi cîntece de neuitat • 21.00 Radiojurnal - sport • 21.20 Constelaţia lirei • 21.30 Clubul melodiilor.

RADIO NORD-EST 70,76 MHz

14 Ştiri • Magazin Nord- Est din cuprins: muzică, ştiri, reportaje (15,30 Top N - Top Narcis ediţia XI)

RADIO VOX T 70,76 MHz

Program 0 - 12.30 00, 17,30 - 24,00 (6 - 6,30, 18 - 18,30 - transmisiuni ale programului BBC în limba română;

CINEMATOGRAFE

• **Victoria** (tel. 112502); 10-16.09.1993, orele: 9, 11, 13, 15, 17, 19: **"Lovituri fulgeratoare"**. Producţie SUA, 1992. Thriller poliţist cu demonstraţii de arte marţiale. În rolul principal: Brandon Lee. Premieră.

• **Republica** (tel. 114327); 10-16.09.1993, orele: 9, 11, 13, 15, 17, 19: **"În arşiţa soarelui"**. Producţie SUA, 1991. Film de aventuri aviatice. Premieră.

• **Sala mică**; 10-16.09.1993, orele: 10, 12, 14, 16, 18, 20: Program de videoteca.

• **Copou** (tel. 145738); 10-16.09.1993, orele: 9; 11;30; 14; 16,30; 19: **"Howards End"**. Producţie Anglia, 1992. Dramă de familie. Film distins cu Marele Premiu Cannes 1992 şi 3 premii Oscar 1993. Regia: James Ivory. Premieră.

• **Dacia** (tel. 164740); 10-16.09 1993, orele: 9, 11, 13, 15, 17, 19: **"Lady Dragon"**. Coproducţie Hong Kong, Indonezia, 1992. Film Kung Fu.

• **Tineretului** (tel. 117178); 10-16.09.1993, orele: 9, 11, 13, 15, 17, 19: **"După grătii"**. Producţie SUA, 1989.

Poşta horoscop

Cuvînt înainte (II)

Interesul pentru astrologie a cunoscut o creştere spectaculoasă după 22 decembrie 1989. Cercurile de iniţiaţi făceau şi înainte să circule lucrările de referinţă în domeniu, dar publicul larg nu ştia mare lucru despre astrologie. Gromovnicele vechi dădeau ca limită a zodiei ziua de 15 a fiecărei luni. Zodia Fecioarei, cu care se deschidea "Horoscopul" de altădată, începea pe 15 august (ziua adormirii Maicii Domnului) şi sfîrşea pe 14 septembrie. Mulţi dintre oamenii pe care i-am cunoscut ştiau că sînt născuţi în altă zodie din cauza asta.

Piaţa a fost invadată de tot felul de traduceri nedeclarate şi de complicaţii ridicole. Am răsfoit mai multe dintre ele şi am constatat că ele nu erau făcute pentru mai buna cunoaştere a celuilalt. Defectele erau înşiruite în grabă, în prezentarea fiecărei zodii predominau calităţile. Omul nu cumpăra Horoscopul ca să se cunoască pe sine mai bine şi ca să ştie cum să intre în relaţie cu alţii, ci să descopere ceea ce, în sinea lui, ştia demult: că este plin de calităţi şi că are toate motivele să fie mîndru de sine.

Deruta cea mai mare vine, însă, de la Horoscopul zilnic, unde fiecăruia i se prezice dimineaţa sănătatea, afectivitatea şi norocul în afaceri pentru ziua care urmează, după principiul "Ziua bună se cunoaşte de dimineaţă". N-ar fi nimic rău în asta, numai că fiecare ziar îşi are horoscopul său. Dacă se apucă să citească toate prezicerile, bietului cititor nu-i mai rămîne decît să se închidă în casă, în aşteptarea unei zile mai bune. N-am întîlnit două previziuni să semene între ele, măcar în linii mari. Probabil că şi d-voastră aţi constatat acelaşi lucru şi v-aţi fixat pe lectura horoscopului care v-a dezamăgit cel mai puţin şi pe care, recitindu-l seara, l-aţi comparat cu întîmplările de peste zi.

Cum rubrica de faţă apare în ziarul "Monitorul" (al cărui înţeles este acela de "sfătuitor"), ne vom strădui să vă dăm cele mai bune sfaturi privitoare la viaţa d-voastră sentimentală, profesională, politică. Dacă ele se vor dovedi folositoare şi ne-o veţi recunoaşte prin alte scrisori, le vom publica cu mare plăcere. Dacă vom da greş (lucru de care ne îndoim), o vom recunoaşte cu mare plăcere.

Amadeus

HOROSCOP

BERBEC (21 mart. - 20 apr.): O afacere eşuată vă va înnegura ziua. Încercaţi să vă relaxaţi, aveţi nervii încordaţi peste limită. Faceţi o mică plimbare sau petreceţi-vă timpul liber în preajma copiilor.

TAUR (21apr. - 20 mai): Sînteţi nehotărît. Aţi merge şi acolo şi dincolo; mai bine nu vă deplasaţi nicăieri. În cazul în care nici o plecare nu vă tentează, nemulţumirea dumneavoastră se revarsă asupra serviciilor depuse de cei din jur.

GEMENI (21 mai - 21 iunie): Vă plictisiţi de tot ce faceţi. Ceva nou v-ar prinde bine. Atenţie, sînteţi tentat să faceţi lucruri lipsite de judecată numai pentru a vă satisface dorinţa de a percepe senzaţii noi. Cel mai bine este, în acest caz, să citiţi o carte bună sau să vizionaţi un film deosebit.

RAC (22 iun. - 22 iul.): Nu vă găsiţi liniştea, nimic nu vă este pe plac. Familia este singurul refugiu bun în aceste situaţii; viciile vă pot accentua această stare. Atenţie, nu confundaţi proasta dispoziţie cu boala.

LEU (23 iul. - 22 aug.): Vă este dor de cineva care nu merită acest lucru. Încercaţi să vă impuneţi puţină indiferenţă, vă prinde mai bine. Sînteţi cam greu de abordat şi nu este chiar atît de bine. O ocazie bună poate fi ratată.

FECIOARĂ (23 aug. - 22 sep.): Astăzi vă simţiţi minunat, chiar dacă nimic ieşit din comun nu vă stimulează. Sînteţi bine dispus şi transmiteţi şi celor din jur puţin din starea dumneavoastră. Este posibil să fiţi abordat(ă) mai intim de unele persoane; nu faceţi din acest lucru un amuzament general.

BALANŢĂ (23 sep. - 22 oct.): Stelele nu vă favorizează şi, ca urmare, intelectul dumneavoastră nu este la înălţime. Activitatea depusă în virtutea inerţiei, deci cea de zi cu zi, nu are prea multe de suferit, însă evitaţi petrecerile, ieşirile în societate. Replicile pe care le daţi sînt stîngace şi nelalocul lor.

SCORPION (23 oct. - 21 nov.): Vă credeţi invincibil(ă). Asta nu e chiar atît de grav, se întîmplă şi la case mai mari. Evitaţi hotărîrile importante şi nu vă spuneţi punctul de vedere în public. Orgoliul dumneavoastră ar avea de suferit în cazul în care nu ţineţi cont de aceste sfaturi. Acest pericol este indicat de cineva superior, nouă.

SĂGETĂTOR (22 nov. - 21 dec.): Astăzi sînteţi uşor irascibil, vă ieşiţi din fire mai repede decît de obicei. Chiar dacă aveţi dreptate, nu vă luptaţi prea tare pentru a sublinia acest lucru. Temperaţi-vă mai degrabă forul interior, acolo se dau adevăratele lupte.

CAPRICORN (22 dec. - 19 ian.): Ajungeţi la capătul puterilor. După o activitate extenuantă, odihna este meritată din plin. Găsiţi liniştea mult dorită şi gustaţi din plăcerea dragostei.

VĂRSĂTOR (20 ian. - 19 febr.): Astăzi sînteţi dominat(ă) de simţuri. Posibilitatea de a deveni ridicol(ă) este foarte mare, mai ales că frecventaţi anumite medii în care astfel de ieşiri sînt nepermise.

PEŞTI (20 febr. - 20 mart.): Afacerile nu sînt punctul dumneavoastră forte. Astăzi sînteţi tentat să intraţi într-o încurcătură pe care nu o realizaţi. Fiţi prevăzător, tot ce vi se pare promiţător trebuie supus unei stricte analize.

LEGENDA:

- **o zi excelentă**
- **o zi bună**
- **nu vă merge grozav**
- **mai bine nu încercaţi nimic important**

BIBLIOTECA CENTRALĂ UNIVERSITARĂ M. EMINESCU IAȘI

LUNI, 13 septembrie 1993 Anul III, Nr. 214 (670) 8 PAGINI - 80 LEI

cotidian de informaţii

Monitorul

Guvernul taie în carne vie

Sancţiuni foarte dure pentru cei care încalcă legile vamale

Începînd cu luna septembrie 1993, Guvernul României a înăsprit sancţiunile asupra celor care nu respectă sistemul de tarife vamale de import al României.

În cazul în care plata taxelor vamale nu se face în termenul stabilit de lege, pentru fiecare zi întîrziere se plăteşte o majorare de 0,3 % din suma de plată respectivă.

Pentru depunerea unor declaraţii vamale sau a documentelor însoţitoare cuprinzînd date false privind felul, cantitatea şi originea mărfii, amenda aplicată va fi egală cu 50 % din valoarea în vamă a mărfii respective.

Încercarea de sustragere sau sustragerea mărfii de la vămuire se sancţionează cu amendă egală cu valoarea în vamă a mărfii respective şi confiscarea ei.

Prezentarea la organele vamale, de către cel care transportă marfa, a documentelor de transport internaţional cu date false privind felul şi cantitatea mărfii se sancţionează cu amendă egală cu valoarea mărfii în vamă plus confiscarea acesteia.

Se sancţionează, de asemeni, cu amendă reprezentînd 10 % din valoarea mărfii persoanele care prezintă marfa pentru vămuire la o altă unitate vamală decît cea menţionată în declaraţia de tranzit, fără acordul direcţiei regionale a vămilor de care aparţine unitatea vamală de destinaţie.

Sandu TACU

Răspunsurile corecte la examenul de admitere

Universitatea de Medicină şi Farmacie

Fizică

1A - 30	21A - 8	42E - 8	63E - 8
2B - 30	22B - 15	43B - 15	64C - 15
3B - 8	23C - 15	44E - 8	65E - 15
4D - 8	24D - 8	45A - 8	66C - 8
5E - 8	25C - 30	46E - 15	67B - 8
6C - 8	26B - 8	47C - 8	68A - 8
7C - 8	27D - 8	48A - 8	69A - 8
8B - 8	28B - 8	49D - 8	70A - 8
9D - 8	29B - 8	50D - 8	71C - 8
10D - 8	30C - 30	51A - 8	72D - 8
11E - 8	31B - 30	52B - 8	73B - 15
12E - 8	32A - 8	53B - 8	74C - 15
13D - 15	33B - 15	54B - 15	75C - 8
14D - 8	34A - 8	55C - 8	76A - 8
15B - 30	35E - 8	56E - 8	77B - 8
16E - 15	36D - 8	57A - 8	78D - 15
17D - 8	37B - 8	58E - 8	79A - 8
18D - 8	38A - 8	59E - 15	80B - 8
19A - 8	39A - 15	60D - 8	81E - 8
20A - 8	40D - 8	61A - 8	82E - 15
	41B - 8	62C - 8	

Chimie Anorganică

1B	23B	45E	66A
2D	24C	46C	67C
3C	25D	47A	68C
4C	26B	48E	69A
5C	27A	49B	70C
6D	28D	50C	71B
7D	29E	51A	72A
8C	30C	52B	73A
9D	31A	53B	74A
10E	32E	54C	75C
11C	33E	55B	76D
12C	34B	56C	77A
13C	35B	57B	78A
14A	36B	58C	79B
15E	37D	59A	80A
16C	38B	60D	81D
17D	39B	61A	82C
18D	40E	62C	83A
19B	41A	63D	84B
20A	42A	64D	85C
21C	43D	65A	86A
22B	44D		

NOTĂ: Candidaţii la admiterea în Universitatea de Medicină şi Farmacie Iaşi au trebuit să răspundă la un test, conceput după un sistem tip grilă. În tabelul de mai sus, 1A - 30 înseamnă: întrebarea 1, răspunsul corect A, punctaj 30. În pagina 3 puteţi consulta răspunsurile corecte la probele de biologie.

Foarte puţini tineri vor să urmeze o facultate din pasiune

"Acum nu mai e mare brînză să fii inginer, dar au insistat părinţii"

■ cei mai mulţi admitanţi sînt atraşi de facultăţile care le oferă un viitor (Medicină, Drept) ■ unele persoane doresc să cunoască viaţa de student, iar altele au venit la admitere din cauza părinţilor ■

Ieri, 12 septembrie s-au încheiat examenele de admitere în instituţiile de învăţămînt superior. Candidaţii aşteaptă acum, nerăbdători, rezultatele. La puţine facultăţi: Medicină, Drept, Ştiinţe Economice s-a înregistrat o concurenţă cu adevărat serioasă. La celelalte facultăţi practic nu există concurenţă; în cele mai multe cazuri sînt mai puţini candidaţi decît locurile scoase la concurs. Această lipsă de interes a tinerilor pentru urmarea cursurilor unei facultăţi se datorează foarte multor cauze dar, poate, în primul rînd lipsei mijloacelor financiare şi a şomajului masiv în rîndul absolvenţilor instituţiilor de învăţămînt superior din ultimii ani.

Cotidianul "Monitorul" a realizat un sondaj de opinie printre candidaţii la studenţie din acest an, încercînd să afle de ce au optat pentru continuarea studiilor şi la ce se aşteaptă după terminarea facultăţilor. Au fost chestionate 50 de persoane care au răspuns la următoarele întrebări:

1. De ce aţi dat la facultate?

2. Credeţi că, după terminarea facultăţii, veţi obţine mai uşor un loc de muncă?

Răspunsurile primite au dus la următoarele concluzii: foarte mulţi candidaţi, 21 (42%) se îndreaptă spre facultăţile care le oferă un viitor (Medicină, Drept), chiar dacă nu sînt pasionaţi de viitoarea meserie aleasă; destul de puţini 19 (38%) au declarat că vor să urmeze facultatea din pasiune; 12 persoane (24%) sînt atrase mai mult de viaţa de student, iar 8 (16%) au spus că din cauza părinţilor au venit la admitere.

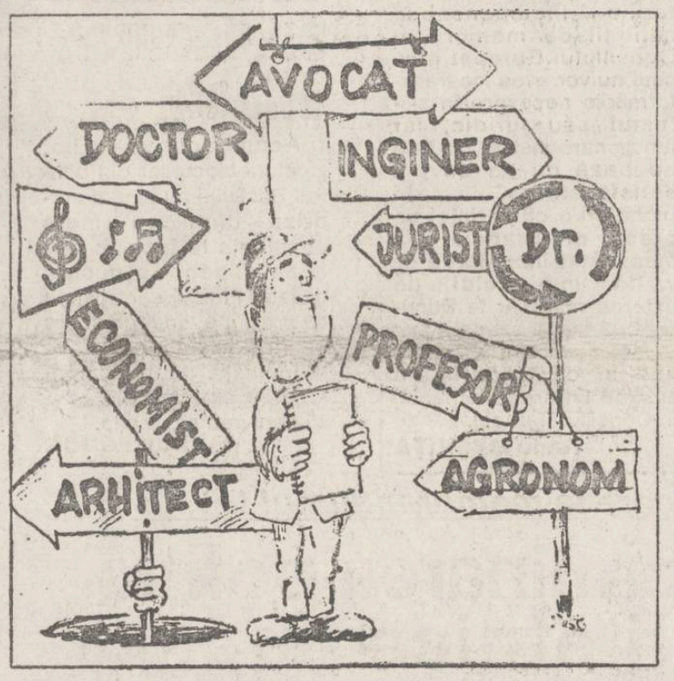

Iată cîteva din răspunsurile primite:

1. Pentru că Medicina a fost şi este o afacere. 2. Da, ca medic stomatolog, mă voi descurca eu, numai să intru **(Andrei G., candidat la Stomatologie).**

1. Am dat la facultate pentru că am auzit că viaţa de student este nemaipomenită; de aceea am optat pentru Mecanică, unde intru sigur. 2. De terminat nu ştiu dacă o voi termina; dacă îmi găsesc ceva de lucru în Iaşi, pentru că ai mei nu prea au bani să-mi dea. (Cornel Popa, candidat la Mecanică).

1. Nu prea ştiu de ce dau la facultate; acum nu mai e mare brînză să fii inginer, dar au insistat părinţii. 2. Nu, nu cred. **(Angela Cristescu, candidat la Energetică).**

1. Am auzit că se caută economişti şi oricum, este o meserie bănească. 2. Da, cred că voi găsi sigur de lucru, la o firmă particulară sau la stat. **(Cornelia P., candidată Facultatea de Ştiinţe Economice).**

1 Îmi place matematica, de mic, foarte mult şi visul meu este să devin profesor de matematică. 2. Sper că îmi voi găsi un post, deşi cunosc situaţia dezastruoasă din învăţămînt **(Alin Mihăilă, candidat la Matematică).**

1. La mine în familie toţi au Dreptul, aşa că îmi încerc şi eu norocul la Drept, deşi nu cred că voi intra. 2. Da, pentru că ştiu că este o meserie căutată acum. **(Gina, candidată la Drept).**

1. Eu am mai făcut o facultate, Fizica, dar nu am găsit de lucru ca profesoară; aşa că dau la Ştiinţe Economice şi sper să intru. 2. Da, sînt sigură. **(Petronela Irimescu, candidată la Facultatea de Ştiinţe Economice).**

1. Din pasiune, totdeauna mi-am dorit să fiu medic chirurg. 2. Da, bineînţeles. **(Carmen Stoicescu, candidată la Medicină).**

1. Din cauza părinţilor, ei au ambiţia să am o diplomă, dar eu vreau să mă angajez cît mai repede, nu-mi trebuie facultate. 2. Nu, nu cred. **(Doru Crişan, candidat la Geografie).**

Cristina LECA

O minune în comuna Rediu, judeţul Iaşi

Un copil trăieşte fără să poată distinge lumea din jurul său

■ *pentru a putea plăti tratamentele costisitoare, tatăl său îşi riscă viaţa lucrînd, în plin război, în Iugoslavia, la munci agricole*

În familia Pătlăgică din comuna Rediu, judeţul Iaşi, bucuria pricinuită de naşterea unui băieţel, acum 8 ani, a fost de scurtă durată.

Micuţul Ciprian a început curînd să dea semne de suferinţă acută, iar în urma controlului medical efectuat s-a hotărît de către medicii spitalului de Neurochirurgie intervenţia chirurgicală pe creier. Lui Ciprian i-au fost extrase două tumori, lucru ce i-a salvat viaţa, însă nu i-au putut oferi normalitatea.

Copilul a rămas marcat pentru toată viaţa de o afecţiune psihică ce nu-i permite să descifreze informaţiile provenite din exterior. El nu poate distinge lumea, deşi o vede şi o aude. Singura modalitate prin care testează lumea înconjurătoare este tendinţa pe care o are de a folosi obiecte ascuţite cu care împunge tot ce îi vine la îndemînă. În lipsa acestora, foloseşte degetele.

Pentru a putea supravieţui, medicii au realizat un sistem de drenare a lichidului cefalo-rahidian ce face legătura dintre creier şi stomac.

Tragedia familiei Pătlăgică, oameni necăjiţi ce nu-şi pot permite să întreţină asistenţa costisitoare necesară lui Criprian, l-a determinat pe tatăl acestuia să plece în Iugoslavia, unde lucrează în plin război, la munci agricole. El îşi riscă viaţa pentru a putea întreţine mica fiinţă ce supravieţuieşte ca prin minune.

Silviu LABEŞ

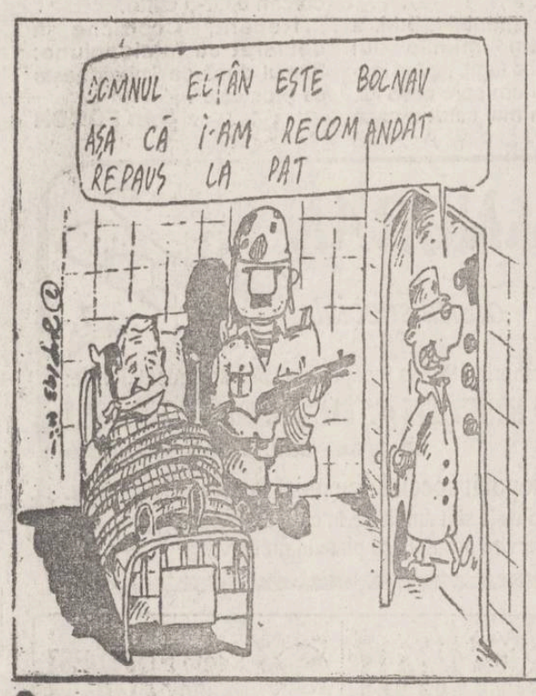

Boala lui Elţîn ar putea fi începutul unei lovituri de stat în Rusia

Problemele de sănătate ale preşedintelui rus, Boris Elţîn, recunoscute în mod oficial vineri, au stîrnit o reacţie de nelinişte în rîndul cercurilor politice, comentează France Presse. În numărul său de sîmbătă, ziarul "Pravda" face o paralelă între situaţia actuală şi cea dinaintea morţii lui Stalin, subliniind riscul de lovitură de stat cu care este confruntată ţara. În paralel, cotidianul "Rossiskaya Gazeta" apreciază că numai "violenţa îi mai poate salva pe radicali", deşi aceştia "nu au suficientă forţă" pentru a recurge la lovitura de stat.

Începe campania de pensionare a profesorilor

Începînd cu data de 15 septembrie a.c. va începe o amplă acţiune de verificare a cărţilor de muncă pentru întreg personalul din învăţămîntul preuniversitar, ne-a declarat d-l inspector general adjunct Constantin Bostan. Această acţiune are scopul de a depista persoanele care au întrunit vîrsta de pensionare, dar care totuşi îşi mai practică profesia. Faptul că persoanele respective nu au ieşit încă la pensie este destul de grav, avînd în vedere faptul că foarte mulţi tineri absolvenţi ai Universităţii nu au un loc de muncă. **(Dan FODOR)**

Preţurile de consum vor creşte peste aşteptări

■ *numărul de şomeri a atins deja cifra prognozată, urmînd ca, pînă la sfîrşitul acestui an, să fie de 1.250.000*

Printre indicatorii care au fost luaţi la calcul la rectificarea bugetului statului pe anul 1993, care a fost aprobată de curînd, se numără evoluţia preţurilor de consum, a preţurilor cu ridicata, rata şomajului etc. Astfel, s-a preconizat că în intervalul decembrie 1992 - decembrie 1993 preţurile de consum vor înregistra o creştere de 219%, cele cu ridicata de 209%. Rata şomajului a fost preconizată la nivelul de 10,9%, ceea ce înseamnă că la sfîrşitul acestui an numărul şomerilor va fi de 1.250.000. Cu toate acestea este greu de crezut că aceste cifre vor fi valabile la sfîrşitul anului. Deja numărul şomerilor a depăşit, pînă la jumătatea anului, nivelul de un milion. Preţurile de consum, conform datelor statistice valabile pentru judeţul Iaşi, au crescut deja, în primele 6 luni cu 189%. De atunci, au mai evoluat în sensul majorării, datorită introducerii taxei pe valoarea adăugată modificării cursului de schimb valutar şi a altor factori fiind posibil ca, în prezent, creşterea de 219%, s făei deja atinsă. Ar rezulta că pînă la sfîrşitul anului preţurile de consum nu se vor mai modifica, ceea ce pare a fi imposibil în primul rînd din cauza tendinţei de creştere a raportului de schimb leu-dolar care are cea mai mare influenţă asupra evoluţiei preţurilor.

C. STROESCU

Francisc Vaştag campion european la box

■ *Federaţia oferă 6 milioane lei pentru medalia de aur*

Pugilistul român Francisc Vaştag a cucerit ieri titlul de campion european al categoriei 71 kg, învingîndu-l în finala Competiţiei continentale pe reprezentantul Olandei, Orhan Delibash. Claudiu Cristache şi Leonard Doroftei au obţinut medalii de bronz. Federaţia română de box va oferi 6 milioane lei pentru medalia de aur, 4 milioane lei pentru cea de argint şi 2 milioane pentru cea de bronz. Citiţi amănunte în pagina 8.

EXCEPŢIONAL!

Un nou număr se află pe piaţa Iaşului

monitorul expres

■ *TREI ZILE PRINTRE CADAVRE. Tragica experienţă a unui ieşean care a fost declarat mort şi aruncat la morgă*

■ *O bestie cu chip de om: şoferul Regelui Mihai a violat şi ucis 32 de copii. Poetul puşcăriei - Fan-Fan - l-a întîlnit în închisoare*

■ *O crimă care a zguduit Iaşul, reamintită într-un reportaj cutremurător: TAXIUL MORŢII*

■ *Romeo şi Julieta de la Bîrlad: doi tineri se sinucid şi sînt îngropaţi în acelaşi mormînt. O tulburătoare dramă pasională*

MONITORUL EXPRES: EXCLUS SĂ VĂ PLICTISEASCĂ!

Degringoladă în PNL

Viorel Cataramă și Călin Popescu Tăriceanu conduc de peste 6 luni PNL fără a fi înscriși în partid

asupra unor membri ai Biroului Permanent PNL planează grave acuzații de corupție ■ 19 organizații județene acuză conducerea partidului de aventurism politic și promovarea politicii interesului personal ■ în termen de 45 de zile va fi convocat Congresul Extraordinar PNL ■

Reprezentanții mandatați în 19 organizații județene și sectoare ale municipiului București, precum și reprezentanți ai Senatului PNL, întruniți la Putna în zilele de 10-12 septembrie 1993 au analizat evoluția partidului după Congresul de la Brașov, starea actuală și perspectivele lui. Au fost constatate următoarele, adoptîndu-se Hotărîrea de la Putna: 1) lipsa de legitimitate a unor membri ai Biroului Permanent Central - Viorel Cataramă, Călin Popescu - Tăriceanu, Andrei Chiliman și Radu Boroianu care au beneficiat la Brașov de 130 de voturi ale delegațiilor NPL care nu pot fi justificate în urma procesului de fuziune. Viorel Cataramă și Călin Popescu - Tăriceanu conduc de peste 6 luni destinele PNL fără a fi înscriși în partid. George Danielescu participa la conducerea PNL deși a fost exclus din partid statutar de către Organizația Sectorului 4 în urmă cu 6 luni. 2. Asupra unor membri ai Biroului Permanent Central planează grave acuzații de corupție larg mediatizate: George Danielescu (aflat în anchetă penală) și Viorel Cataramă. Această situație explică lipsa de atitudine a conducerii PNL în legătură cu corupția din România, fapt ce afectează imaginea și credibilitatea partidului nostru. 3. Subminarea PNL prin instaurarea dictaturii în partid ignorarea și încălcarea sistematică a statutului, dezorganizarea structurilor teritoriale de bază, deprecierea permanentă a imaginii partidului în favoarea altor partide, desconsiderarea tradiției partidului, aventurism politic, promobarea politicii interesului personal în defavoarea partidului și națiunii române.

În final s-a cerut Delegației Permanente din 18 septembrie 1993 convocarea Congresului Extraordinar al PNL în termen de 45 zile. A fost retras, de asemenea, orice sprijin politic acordat actualului Birou Permanent al PNL. Totodată, s-a cerut retragerea sprijinului acordat primarului general al Capitalei, Crin Halaicu, care practică o politică a interesului personal.

Radu Câmpeanu a sosit în seara zilei de 11 septembrie, însoțit de soția sa, fiind în vizită particulară la mănăstiri, la invitația IPS Pimen Suceveanul. Cu toate că președintele PNL nu a participat la lucrări, el a cerut un discurs și a fost primit cu o deosebită amabilitate de către cei prezenți la Putna.

Romulus NICOLAE

Eveniment cultural de excepție

Monica Lovinescu și Virgil Ierunca și-au lansat la București cărțile apărute la Editura "Humanitas"

mîine, cei doi se vor afla la Piatra Neamț, pentru a-și prezenta volumele " Seismograme/ Unde scurte II" și "Subiect și predicat"

Editura "Humanitas" a oferit sîmbătă un adevărat regal iubitorilor de carte, prin lansarea la "Librăria din fundul curții" a volumelor "Subiect și predicat" de Virgil Ierunca și "Seismograme. Unde scurte II" de Monica Lovinescu.

Personalități ale vieții culturale din exil, Monica Lovinescu și Virgil Ierunca au căpătat, totodată, și "Alura unei instanțe politice, prin adevărul rostit de departe, vreme de ani și ani de zile", după cum a subliniat Gabriel Liiceanu, directorul Editurii "Humanitas".

Chiar prin titlul său "Seismogramele" Monicăi Lovinescu fac trimitere la "starea de cutremur în care am trăit cu toții", așa cum a apreciat Gabriel Liiceanu, volumul fiind compus din comentariile scrise pentru postul de radio "Europa Liberă" și constituind o adevărată cronică a evenimentelor care ne-au traversat viața.

"Am dăt tiparului ceea ce era destinat undelor. În aceste pagini ne aflăm în anii '70. Neravînd alte pretenții decît de a fixă unele repere pentru ținerea de minte. Cînd va lua sfîrșit amnezia, și numai atunci, se va putea pune și punctul final" a menționat autoarea.

Plecată din anul 1947 la Paris, Monica Lovinescu colaborează cu articole și studii despre literatura românească și despre ideologia comunistă în diferite publicații din străinătate: "East Europe", "Preuves", "Kontinent" și la revistele de literatură românească din exil: "Luceafărul", "Ethos". Din 1962 colaborează la postul de radio "Europa Liberă" și începînd cu anul 1967 emisiunile sale "Teze și antiteze la Paris" și "Actualitatea culturală românească" stîrnesc un mare ecou, atît în țară, cît și în străinătate.

Primul volum de "Unde scurte" îi apare în 1990, urmat în 1992 de "Întrevederi cu Mircea Eliade, Eugen Ionescu, Ștefan Lupașcu și Grigore Cugler".

"Doamnelor și domnilor, aici nu mai este Europa Liberă" s-a adresat Virgil Ierunca publicului prezent într-un număr impresionant la acest eveniment literar, adăugînd: "Aici și acum este urgentă conștiința memoriei. Să nu uităm. Să nu uităm împreună".

Volumul "Subiect și predicat" adună cu radicalitatea și lapidaritatea spusei simple oameni, locuri și fapte, totul consemnat cu tenacitatea și luciditatea, dorindu-se doar "o simplă contribuție la exorcizarea vremurilor adormite" după cum a specificat autorul. **(Rompres)**

Deputatul PRM Iași Anghel Stanciu crede că s-au mărit șansele pentru ca UDMR să fie desființat

Filiala ieșeană a partidului de guvernămînt nu a mai organizat o conferință de presă de cînd se numea Frontul Democrat al Salvării Naționale. Probabil că segmentul de electorat de la care a primit votul este mai bine informat decît cotidienele locale. În schimb deputatul PRM de Iași, Anghel Stanciu continuă seria conferințelor de presă bilunare. La ultima dintre acestea, ținută sîmbătă în prezența mai multor membri de partid, dl. Stanciu a abordat cele două teme "naționale": combaterea corupției și memorandumul UDMR.

În urma dezbaterilor parlamentare prelungite de la începutul săptămînii trecute în problema corupției, președintele PRM Iași și-a întărit convingerea că "atît oamenii corecți cît și cei incorecți sînt distribuiți uniform în toate formațiunile politice". Cu alte cuvinte, cele două zile și două nopți de discuții parlamentare nu au reușit să se situeze deasupra intereselor partinice.

Referitor la memorandumul trimis de UDMR la Consiliul Europei, deputatul Anghel Stanciu a atras atenția că "acestei formațiuni teroriste (UDMR trebuie să-i fie dat un răspuns pe măsură: desființarea partidelor etnice". Memorandumul precizează printre altele că "opinia Uniunii noastre (UDMR) este că România îndeplinește pe deplin criteriile indispensabile calității de membru ai Consiliului Europei pînă cînd nu vor avea loc transformările necesare în sistemul său juridic, iar funcționare instituțiilor sale de bază nu va deveni satisfăcătoare". În încheierea conferinței de presă, dl. Stanciu și-a manifestat încrederea că vizita ministrului de externe maghiar la București, Geza Jeszensky, va repara acest act irresponsabil și că Ungaria va susține intrarea României în Consiliul Europei.

Radu MEȘNIȚĂ

La Bacău

Acum cîteva zile, apa potabilă semăna cu păcura diluată

Acum cîteva zile, locatarii blocurilor din centrul Bacăului au avut o surpriză cînd au mers dimineața la toaletă: apa avea aspect de păcură diluată. Fluidul care țîșnea cu presiune din robinet era negru și unsuros. În cîteva ore situația s-a reglementat, fără ca RAJAC Bacău să dea vreo explicație.

Dan FODOR

La Botoșani a devenit vacant postul de director general al Prefecturii

Surse din cadrul Prefecturii Botoșani ne-au informat că postul de director general ocupat de dl. Nicolae Bolanovici a devenit vacant. Domnia sa ocupa acest post, cu delegație, pe o durată de 6 luni, reînoită de cîteva ori, care acum, a expirat. Se pare că de data aceasta delegația nu va mai fi reînoită, motivul oficial fiind acela că dl. Nicolae Bolanovici este de meserie inginer constructor iar, conform organigramei, postul de director general al Prefecturii trebuie să fie ocupat de un jurist. Sînt însă păreri care afirmă că la Botoșani, mai nimerit în acest post ar fi un specialist agronom, deoarece Prefectura întîmpină probleme deosebite în aplicarea Legii Fondului Funciar, semnalîndu-se mari întîrzieri în eliberarea titlurilor de proprietate, vină care revine cumva și Prefecturii.

Val GURALIUC

Cursul de schimb valutar

Pentru data de 13.09.1993, cursurile de schimb ale principalelor valute sînt următoarele:

1 dolar SUA (USD) - 850,00 lei
1 liră sterlină (GBP) - 1314,02 lei
1 schilling austriac (ATS) - 75,14 lei
1 franc elvețian (CHF) - 604,34 lei
1 franc francez (FRF) - 150,36 lei
1 marcă germană (DEM) - 529,00 lei
1 drahmă grecească (GRD) - 3,66 lei
100 lire italiene (ITL) - 54,79 lei
1 yen japonez (JPY) - 7,99 lei
100 lire turcești - (TRL) - 7,28 lei
1 ECU (XEU) - 1000,41 lei
1 DST (XDR) - 1207,67 lei

Volumul tranzacțiilor încheiate a fost de 4.491.239,15 USD.

Grîul disponibil va fi predat la fondul de stat

În vederea acoperirii necesarului de grîu pentru consumul populației pînă la recolta viitoare (aproximativ 3.600.000 tone), dl. Dragomir Stan, ministru secretar de stat din Departamentul regiilor autonome și societăților de stat din agricultură, a dispus ca, pînă a 15 septembrie, toate cantitățile de grîu disponibile să fie predate la fondul de stat.

Informația ne-a fost furnizată de Dumitru Cîșlaru, directorul Direcției societăților de stat din agricultură din cadrul Direcției Agricole, care a mai adăugat că acțiunea a demarat deja în județul Iași cu predarea a 45.000 tone grîu din cele 162.000 tone necesare consumului județului.

Mihaela BREZEANU

Deși era în vîrstă de 69 de ani

Vasile Costache a încercat să violeze o femeie de 85 ani

În urmă cu cîteva zile, un bătrîn în vîrstă de 69 de ani, Vasile Costache din comuna Măgura, județul Bacău, a încercat să o violeze pe B.M., în vîrstă de 85 de ani. Inițial V. Costace, ceruse o cană cu apă de la B.M. dar apoi în el s-a aprins instinctul violator.

Cu mare greutate, B.M. a scăpat din mîinile lui Costache și a fugit, țipînd la o vecină. În drum spre casa lui, Costache a mai cerut o cană de apă, de la o tînără de astă dată. Efectul a fost același: violatorul din Costache s-a deșteptat, dar tînăra a fost salvată de tatăl ei.

După ancheta efectuată la Postul de Poliție din comună, V. Costache în drum spre casă, a furat un curcan dintr-o curte.

Recent, Costache a declarat cu înțelepciune: "Omul după ce îmbătrînește se prostește".

Dan FODOR

Poziția PAC referitoare la memorandumul UDMR

"Autodeterminarea politică pe criterii etnice implică revenirea la totalitarism"

Referitor la memorandumul UDMR privind admiterea României în Consiliul Europei, Partidul Alianței Civice declară următoarele:

1. În opinia Alianței Civice, calitatea de membru cu drepturi depline a României în Consiliul Europei reprezintă o garanție fundamentală pentru edificarea pluralismului și a democrației. În condițiile restaurației comunismului, în ambianța unui pluralism formal, amînarea primirii României în Consiliul Europei ar periclita grav șansele tranziției spre pluralism și democrație. Din acest motiv, Partidul Alianței Civice își exprimă dezacordul față de legitimitatea și oportunitatea memorandumului prin care UDMR recomandă Consiliului Europei amînarea primirii României în această organizație.

2. Pe de altă parte apreciind preocuparea pentru garantarea nediscriminatorie a dreptului la identitate și la alteritate etnică și culturală, Partidul Alianței Civice consideră inacceptabilă revendicarea de către UDMR a "dreptului la autodeterminare a comunității ungare în sînul statului român". Istoria a demonstrat că promovarea dreptului inalienabil și imprescriptibil al Ființei la identitate și la alteritate presupune un sistem politic constituțional pluralist, întemeiat pe recunoașterea în afara oricărei discriminări a acestui drept. Or, autodeterminarea politică pe criterii etnice implică abolirea democrației și revenirea la totalitarism.

3. În acest context, Partidul Alianței Civice, convis de dorința sinceră a comunității maghiare de a contribui la edificarea unei Românii libere și prospere, își exprimă speranța că UDMR nu se va lăsa angrenată de către forțe ostile democrației în dezbinarea societății românești.

Președinte PAC, Nicolae Manolescu

Iași, Str. Cuza Vodă nr. 56
Tel. 115151, telefax 142030
LATIN IMPEX S.R.L.
Societate Comercială Mixtă Româno-Italiană
vinde en gros și en detail:
•VOPSEA în tuburi spray, culori clasice și speciale (fluorescente și cromate)
•FAIANȚĂ și GRESIE import Italia
•Articole DESEN, SCRIS și PROIECTARE
•ARAHIDE sărate în pungi vidate (50, 100 g)
•MAȘINI MECANICE pentru aplicat
PREȚUR: (Japonia)
Deschis zilnic 9.00 - 19.00
OFERTA NOASTRĂ ESTE CEA MAI BUNĂ!

S.C. PANGRAN S.A.
ofertă specială
Joi, 2 septembrie 1993, a început vînzarea sortimentelor de:
PASTE • BISCUIȚI • STICKSURI • COVRIGEI
en gros - adaos comercial 0%
dintr-un depozit special amenajat la sediul societății.
Produsele sînt ambalate în cutii de carton.
Deservire promptă cu plata în numerar.

Vînzări en-gros
la prețuri sacrificate
•ȚIGĂRI •BĂUTURI •CAFEA
•ANVELOPE ITALIA: 45.950 lei - en detail, 42.000 lei - en gros
numai la societățile franco-române
NANTES-IMP & PANDO
str. V. Alecsandri nr.4
O șansă unică pentru dvs.!

IULIUS
6600 Iași Str. Sărărie nr.6
Tel/fax 004-098-116118
Tel. 004-098-118704
Firma IULIUS prin magazinele sale din
Str. Anastasie Panu
Bd. Ștefan cel Mare și Sfînt
oferă:
HAINE DE PIELE
MAROCHINĂRIE
ÎNCĂLȚĂMINTE

Monitorul
Radio NORD-EST 70,76 MHz
Dacă doriți să dați un anunț de mică publicitate în cotidianul "MONITORUL" sau o dedicație la "RADIO NORD-EST" pentru persoana iubită, aceste lucruri au devenit acum foarte simple!
Este suficient să mergeți la cel mai apropiat punct de preluare și să vă exprimați dorințele.
Punctele noastre de preluare sînt:

COPOU	Radio NORD-EST, Bd. Copou 19, tel. 145530, fax 146363
CENTRU	Casa Modei et. 1, compania de publicitate NORD-EST
TĂTĂRAȘI	Magazin "ROMCRISS", Str. Han Tătar 8, tel. 174214, program 10.00 - 22.00
BUCȘINESCU	Str. Smîrdan nr. 5, tel. 17.25.57 (centrala), fax. 14.45.77

Apelînd la serviciile noastre de mică publicitate, calitatea și seriozitatea vor fi puse în slujba dumneavoastră.

Răspunsurile corecte la examenele de admitere în învățământul superior

Teza de Biologie 1

Facultatea de Medicină; Facultatea de Stomatologie; Facultatea de Stomatologie (Colegiu)

Intrebarea 1 - răspuns corect: B - puncte 5	28D - 5	58B - 10	89B - 5
	29C - 5	59A - 10	90D - 5
	30E - 5	60A - 10	91B - 5
	31E - 5	61A - 10	92D - 5
	32C - 5	62A - 10	93D - 5
2D - 5	33D - 5	63D - 10	94A - 5
3E - 5	34E - 5	64D - 10	95C - 5
4C - 5	35B - 5	65B - 10	96D - 15
5C - 5	36A - 5	66E - 10	97D - 15
6D - 5	37E - 5	67C - 10	98A - 15
7B - 5	38A - 5	68D - 10	99E - 15
8C - 5	39D - 5	69D - 10	100E - 15
9D - 5	40A - 5	70A - 10	101B - 15
10A - 5	41D - 5	71B - 5	102C - 15
11D - 5	42B - 5	72A - 5	103B - 15
12E - 5	43E - 5	73E - 5	104E - 15
13C - 5	44D - 5	74E - 5	105D - 15
14C - 5	45B - 5	75D - 5	106A - 15
15A - 5	46D - 5	76B - 5	107D - 15
16D - 5	47C - 5	77E - 5	108D - 15
17D - 5	48D - 5	78D - 5	109E - 15
18E - 5	49B - 5	79C - 5	110D - 15
19D - 5	50A - 5	80A - 5	111A - 10
20A - 5	51B - 10	81E - 5	112B - 10
21D - 5	52A - 10	82D - 5	113D - 10
22C - 5	53A - 10	83C - 5	114E - 10
23C - 5	54C - 10	84A - 5	115E - 10
24B - 5	55A - 10	85B - 5	116C - 10
25C - 5	56B - 10	86C - 5	117E - 10
26E - 5	57A - 10	87A - 5	118A - 10
27D - 5		88E - 5	119E - 10
			120A - 10

ERATĂ

În numărul de sîmbătă al "Monitorului", în pagina 1, în textul care cuprindea răspunsurile corecte la examenul de admitere de la UMF (proba Chimie Organică), s-a strecurat o eroare pentru care ne cerem scuze. La întrebarea 90, răspunsul corect este B, și nu C, cum a apărut în text.

Teza de Biologie 2 (Genetică)

Facultatea de Farmacie (cifrele din ultima coloană reprezintă punctajul)

1B - 8	21B - 8	41A - 11	61C - 2.2	81E - 2.2	101A - 13
2D - 8	22C - 8	42C - 11	62B - 2.2	82A - 2.2	102A - 13
3D - 8	23E - 11	43A - 11	63D - 2.2	83D - 2.2	103D - 13
4D - 8	24D - 11	44C - 11	64E - 2.2	84B - 2.2	104C - 13
5B - 8	25A - 11	45A - 11	65E - 2.2	85C - 2.2	105B - 13
6E - 8	26B - 11	46C - 11	66D - 2.2	86E - 2.2	106A - 13
7B - 8	27C - 11	47E - 11	67C - 2.2	87B - 2.2	107C - 13
8E - 8	28A - 11	48B - 11	68E - 2.2	88A - 2.2	108B - 13
9B - 8	29A - 11	49A - 11	69D - 2.2	89D - 2.2	109B - 13
10A - 8	30E - 11	50D - 11	70D - 2.2	90B - 2.2	110C - 13
11D - 8	31A - 11	51C - 11	71C - 2.2	91A - 2.2	111A - 13
12D - 8	32B - 11	52B - 11	72A - 2.2	92D - 2.2	112C - 13
13C - 8	33E - 11	53B - 11	73B - 2.2	93E - 2.2	113D - 13
14D - 8	34E - 11	54E - 11	74E - 2.2	94A - 2.2	114D - 13
15B - 8	35B - 11	55C - 2.2	75B - 2.2	95C - 2.2	115B - 13
16C - 8	36E - 11	56A - 2.2	76B - 2.2	96D - 2.2	116B - 13
17A - 8	37A - 11	57D - 2.2	77A - 2.2	97B - 2.2	117E - 13
18B - 8	38D - 11	58B - 2.2	78A - 2.2	98A - 2.2	118C - 13
19D - 8	39E - 11	59E - 2.2	79C - 2.2	99B - 2.2	119D - 13
20A - 8	40C - 11	60A - 2.2	80C - 2.2	100C - 13	120C - 13

Teza de Biologie 3 (Biologie Vegetală)

Facultatea de Farmacie (cifrele din ultima coloană reprezintă punctajul)

1B - 8	20D - 8	39B - 10	58B - 2	77B - 2	95C - 13
2C - 8	21D - 8	40C - 10	59D - 2	78A - 2	96C - 13
3C - 8	22D - 8	41E - 10	60C - 2	79E - 2	97D - 13
4D - 8	23D - 8	42B - 10	61C - 2	80D - 2	98D - 13
5C - 8	24A - 8	43B - 10	62A - 2	81D - 2	99B - 13
6B - 8	25D - 10	44E - 10	63B - 2	82E - 2	100E - 13
7B - 8	26D - 10	45C - 10	64E - 2	83A - 2	101A - 13
8E - 8	27D - 10	46A - 10	65D - 2	84C - 2	102A - 13
9C - 8	28D - 10	47C - 10	66B - 2	85B - 2	103B - 13
10D - 8	29D - 10	48D - 10	67D - 2	86A - 13	104E - 13
11D - 8	30C - 10	49B - 10	68E - 2	87B - 13	105C - 13
12B - 8	31E - 10	50B - 10	69C - 2	88D - 13	106A - 13
13D - 8	32C - 10	51A - 10	70A - 2	89A - 13	107D - 13
14E - 8	33D - 10	52E - 10	71D - 2	90C - 13	108A - 13
15A - 8	34B - 10	53E - 10	72A - 2	91A - 13	109C - 13
16B - 8	35C - 10	54A - 10	73E - 2	92E - 13	110D - 13
17B - 8	36C - 10	55C - 10	74B - 2	93A - 13	111B - 13
18C - 8	37B - 10	56E - 2	75C - 2	94C - 13	
19D - 8	38D - 10	57A - 2	76C - 2		

Scandal declanșat de ministrul Cercetării și Tehnologiei

Revoltă a inventatorilor din Iași și Chișinău

■ *ei sînt nemulțumiți de decizia ministrului Doru Dumitru Palade, care l-a înlocuit din funcție pe directorul Centrului Internațional de Informare și Implementare a Invențiilor*

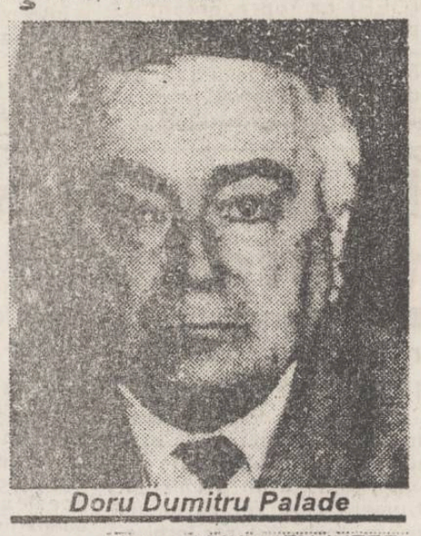

Doru Dumitru Palade

Numirea d-lui Eftimie Nițescu în funcția de director al Centrului Internațional de Informare și Implementare a Invențiilor Iași, pe data de 26 iunie 1991, a stîrnit vii proteste din partea membrilor celor cinci filiale internaționale ale acestei instituții. Nemulțumirile au avut ca punct de plecare faptul că Ministerul Cercetării și Tehnologiei, dl. Dumitru Doru Palade, care a operat schimbarea, nu a convocat Consiliul de Administrație, conform statutului. Destituirea fostului director, Ioan Larco, s-a făcut printr-un simplu fax trimis pe adresa acestei unități. Filialele din București, Geneva, Bruxelles, Chișinău, precum și cele din Canada nu au fost de acord nici cu intenția noului director Eftimie Nițescu de a desființa filialele din străinătate, pentru a transforma acest Centru internațional într-unul național.

Dl. Sandri Barbu, directorul filialei din Chișinău, a declarat că filialele din străinătate refuză să mai colaboreze cu această instituție. "Am fost profund nemulțumiți de măsurile adoptate de noul director, una dintre acestea fiind înlocuirea șefului Atelierului de Prototipuri și Omologări cu un subinginer. Un alt motiv de a refuza orice contact cu actuala conducere a Centrului l-a constituit schimbarea fostului director fără consultarea Consiliului de Administrație. În acest mod, ministerul ne-a încălcat în mod grosolan drepturile", ne-a informat dl. Sandri Barbu.

Pentru aceste motive a fost creată Compania Internațională de Implementare a Invențiilor Mixte. COINVMEX INTERNAȚIONAL Iași, care a reunit fostul Centru Internațional și cele cinci filiale din străinătate. Noua companie solicită Curții de Apel din Iași rezolvarea conflictului cu Ministerul Cercetării și Tehnologiei, restituirea ștampilei și dosarelor preluate de directorul E. Nițescu, precum și atribuirea spațiului în care funcționează actualul Centru Național de Informare și Implementare a Invențiilor. **(Nicolae MANOLIU)**

Oameni pentru care viața este un coșmar

Familia Trofin a ajuns la limita răbdării

Soții Costache și Georgeta Trofin din Iași sînt loviți de o soartă foarte crudă. Amîndoi sînt bolnavi și o duc greu, de azi pe mîine. Georgeta T. suferă de cancer la ambii sîni. Deoarece boala este într-un stadiu avansat, tot pieptul Georgetei T. este o imensă rană roșie care trebuie pansată în fiecare zi. Cu toată suferința pe care o îndură, bolnava este nevoită să se deplaseze zilnic din cartierul Mircea cel Bătrîn la Spitalul de obstetrică-ginecologie din str. Cuza-Vodă pentru pansare. La dispensarul medical din cartier nu a găsit înțelegere pentru a i se asigura acest serviciu medical elementar. Deoarece nu a avut serviciu, are un ajutor social foarte mic, de 15.000 de lei, din care nu reușește să-și cumpere medicamentele necesare. Soțul, Costache T., este pensionat de boală și are o pensie de 28.000 de lei. Suferă de mai multe boli, mai grave fiind diabetul și arterita. Din motive financiare, nu urmează tratamentul complet și nici nu poate să țină regim alimentar.

Singura bucurie a acestor doi soți lăsați în voia soartei sînt medicamentele pe care le primesc din cînd în cînd de la "ajutoare".

Cristina LECA

A reapărut "Revista medicală de psihiatrie"

■ *un pas important în reluarea informării privind progresele cercetării medicale românești*

După o absență îndelungată, a reapărut în luna august "Revista medicală de Psihiatrie pedo-psihiatrie și psihologie medicală", publicație realizată de un colectiv de medici din București, prin asamblarea unor comunicări ce privesc noi aspecte în cercetarea psihiatrică românească.

Primul număr al revistei conține și o comunicare a domnului profesor Tadeusz Pirozynski pe tema "Polimorfismul conduitelor auto și heteroagresive", o contribuție ieșeană importantă la relațiile informaționale specifice, absolut necesare tuturor specialităților medicale. Dl. profesor dr. T. Pyrozynski ne-a declarat că importanța reapariției acestei reviste este majoră prin recenziile și programele de comunicări privind conferințele, simpozioanele și congresele din țară și din străinătate pe teme de psihiatrie. **(Silviu LABEȘ)**

Ultimele arestări

■ *un individ și-a violat mama*

Dosarele aflate în lucru la parchetul de pe lîngă Tribunalul municipal Iași au prezentat, în această săptămînă, o nedorită avalanșă de cazuri. De la întîlnirea cu infractori cunoscuți, cum este cazul recidivistului Vasile Bucșă, în vîrstă de 52 de ani, care a fost reținut pentru un furt de 60.000 în dauna avutului privat, pînă la furturi sau accidente de circulație, săvîrșite de minori sau de tineri. Este cazul lui Florin Gavril de 19 ani, care, în dimineața zilei de 4.09.1993, conducînd fără permis autoturismul propriu ce nu era înmatriculat legal, a accidentat mortal o persoană, după care a fugit de la locul accidentului.

Dar cazul care a reținut cel mai mult atenția a fost al lui Mihai Zăvoi în vîrstă de 41 de ani. Acesta, în ziua de 4.09.1993, în prezența unor minori, prin violență a întreținut raporturi sexuale cu mama sa.

Mihaela POPOVICI

Publicăm în serial sumele de bani pe care trebuie să le plătească salariații ieșeni pentru a deveni acționari la societățile ce se vor privatiza prin metoda MEBO

Salariații de la Șoferul Amator vor trebui să plătească 90.000 lei

Înființată în urmă cu peste 25 ani, școala de șoferi amatori SC "Șoferul Amator" SA este înscrisă la ora actuală pe lista primelor societăți comerciale mici privatizabile prin metoda MEBO.

Pentru a deveni acționari ai acestei societăți, angajații trebuie să participe, în medie, cu suma de 90.000 lei și un certificat de proprietate.

Conform declarației directorului societății, Constantin Dumitriu, cea mai mare parte a celor 53 de salariați sînt interesați în cumpărarea de acțiuni ale unității, în prezent derulîndu-se procedura de constituire a asociației "Programul Acțiunilor Salariaților" care va fi abilitată să negocieze condițiile contractului de vînzare-cumpărare.

Dl. Constantin Dumitriu a apreciat că, datorită dificultăților întîmpinate în obținerea certificatului de atestare a titlului de proprietate pentru teren, este puțin probabil ca procesul de privatizare al societății "Șoferul Amator" să fie încheiat în cursul acestui an.

Mihaela BREZEANU

Firma "Ozana" își bate joc de clienți

Conform unor sesizări primite la redacția "Monitorul", firma de turism internațional S.C. Ozana, deschisă în cursul acestui an în cartierul Nicolina, nu a organizat pînă în prezent nici o excursie, deși există înscrieri de peste 6 luni de zile. La solicitările celor înscriși se răspunde mereu cu diverse motivații, dintre care cea mai frecventă este o poveste cu dificultățile pe care firma le întîmpină în legătură cu eliberarea vizelor de către ambasada Italiei. Potrivit relatărilor unuia dintre clienții care așteaptă zadarnic o excursie în Italia, deși banii au fost depuși, se întîrzie nepermis de mult cu un răspuns concret. După ultimele vizite la sediul agenției, i s-a transmis că toți cei înscriși vor primi banii înapoi.

Silviu LABEȘ

S.C. LUF S.R.L. Iași
își menține adaosul comercial 30%
și vă oferă prin magazinul din Str. Sf. Lazăr nr. 53
• articole din porțelan, cristal • încălțăminte din piele
• haine de blană • produse textile
PREȚURI ACCESIBILE

Agenția de turism NET
organizează excursia
ROCK 93
FĂRĂ RESTRICȚII
Stadionul Dinamo București
20 - 21 septembrie '93
• SCORPIONS • IOAN PASCU & • THE BLUES WORKERS • TIMPURI NOI
• ASIA
• ART OF PASSION (Germania)
• ERA (Bulgaria)
• CONEXIUNI
• DIRECȚIA 5
• HOLOGRAF
• ALTAR • KRYPTON • CARGO
Informații și înscrieri la sediul Agenției de Turism NET, (Casa Modei, mezanin), zilnic între orele 9 - 17.
Agenția de Turism NET

APELAȚI CU ÎNCREDERE LA SERVICIILE TAXIURILOR DE STAT,
TAXICOM
Taxiurile noastre pot fi recunoscute cu ușurință datorită casetelor luminoase "MONITORUL" pe care NUMAI NOI le avem.
OFERIM RAPIDITATE, CONFORT ȘI CELE MAI MICI PREȚURI PE KILOMETRU
200 lei/Km - tarif unic (zi, noapte)
(C) N-E Advertising 1993
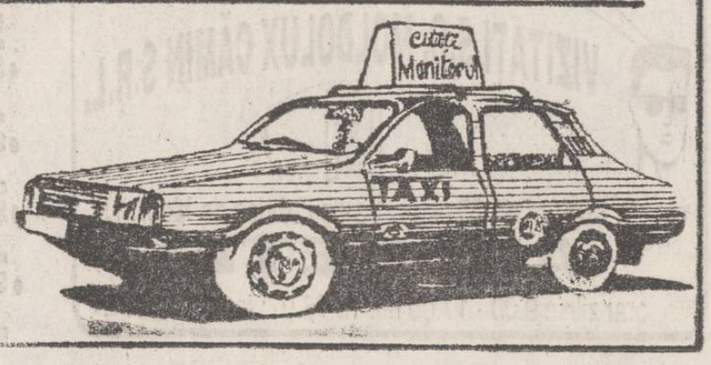

PRIER
Agenția de turism
Bd. Ștefan cel Mare nr.8, tel.116598 - 132291
PRIER vă propune:
• TURCIA
• POLONIA
• UNGARIA
săptămînal
• CURSE RAPIDE: - CLUJ pentru înscriere la "CARITAS" și GERMANIA

CENTRUL PENTRU INSTRUIRE ÎN INFORMATICĂ
Iași Str. Golia nr. 14 tel. 115944
organizează cursuri de instruire în utilizarea calculatoarelor personale (PC):
→ Formare operatori PC
→ Programare PC (limbaj C, PASCAL, d' BASE)
→ Programare FOXPRO
→ Proiectare utilizînd PC (AUTOCAD)
→ Tehnoredactare
→ Utilizare PC în activități de secretariat
Înscrieri și detalii suplimentare la CENTRUL PENTRU INSTRUIRE ÎN INFORMATICĂ

Astăzi la Washington, întîlnire istorică israelo-palestiniană

Yitzhak Rabin, premierul Israelului și Yasser Arafat, liderul OEP, își vor da mîna ca doi vechi prieteni

■ *cu numai 259 de cuvinte bătute la mașină pe o coală cu însemnele OEP, Yasser Arafat a renunțat la aproape o jumătate de veac de vărsare de sînge între palestinieni și israelieni*

Comunitatea Europeană acordă 600 milioane dolari pentru sprijinirea procesului de pace

Yitzhak Rabin, premierul Israelului și Yasser Arafat, președintele Organizației pentru eliberarea Palestinei au condiționat prezența lor, luni, la Washington, pentru ceremonia semnării formale a acordului de pace dintre Israel și OEP. Astfel, acordul va fi semnat de cei doi sau de reprezentanții de rang inferior ai instituțiilor pe care le conduc. Președintele american, Bill Clinton, a asigurat massmedia că acordul de pace va fi semnat de premierul Rabin și de liderul OEP, Yasser Arafat.

Decizia premierului israelian de a-l întîlni pe Yasser Arafat și de a da mîna cu el pentru prima oară arată că guvernul Israelului, în întregime sprijină înțelegerea. În schimb, Beniamin Netanyahu, liderul blocului Lykud - aflat în opoziție în Israel - a condamnat cu vehemență înțelegerea israelo-palestiniană. El a declarat că Israelul îi acordă acum lui Arafat statutul unui șef de stat.

În sînul OEP au continuat disputele privind acordul israelo-palestinian. Reprezentantul OEP-ului în Liban și membru al Comitetului Executiv al Organizației, Shafiz al - Hout, a demisionat din funcție. Retragerea acestuia urmează demisionării anterioare a altor 4 membri ai comitetului.

Președintele Clinton a anunțat, vineri, restabilirea contactelor cu OEP-ul, după ce premierul israelian Rabin a semnat documentul prin care Israelul recunoaște această organizație drept reprezentantă a poporului palestinian. Washingtonul, care a avut în 1988 primele contacte cu OEP, le-a întrerupt în 1990 cînd OEP a refuzat să condamne un atac terorist împotriva Israelului.

Organizația fundamentalistă islamică palestiniană Hamas s-a pronunțat pentru convorbiri de reconciliere între palestinieni pentru a se depăși scindarea legată de acordul Gaza-Ierihon încheiat de OEP și Israel. Hamas a cerut Yemenului să găzduiască tratativele pan-palestiniene.

Ieri la reuniunea neoficială a miniștrilor de externe ai Comunității Europene, la propunerea Comisiei Executive a acestui for s-a aprobat acordarea unui ajutor financiar în valoare de 600 milioane de dolari, rambursabil pe o perioadă de 5 ani, Israelului și vecinilor săi arabi, în semn de sprijinire a procesului de pace. (NEP)

Euforia oficialităților se contrazice cu scepticismul oamenilor simpli

Guvernul Rusiei a salutat drept "istoric" acordul dintre Israel și OEP, "considerînd că este un eveniment decisiv, comparabil cu "dărîmarea zidului de la Berlin" din 1989. Declarația în sine arată cît de mult s-a schimbat optica Moscovei față de situația din Orientul Apropiat, din zilele "războiului rece" și pînă acum. Rusia a declarat că și-a folosit bunele relații de odinioară cu liderii OEP spre a-i convinge să ducă tratative cu Israelul. Deși în cele din urmă, israelienii și palestinienii au elaborat singuri acordul, fără ajutorul rușilor sau americanilor, Moscova, în calitate de coinițiatore a convorbirilor de pace din Orientul Apropiat, are satisfacția de a-și revendica unele merite: diplomații ruși și-au adus bunele oficii pe lîngă reprezentanții guvernelor din Siria și Iordania.

Considerînd acordul israelo-palestinian drept "o cotitură istorică" în relațiile din Orientul Apropiat, "în vederea instaurării unei păci durabile,

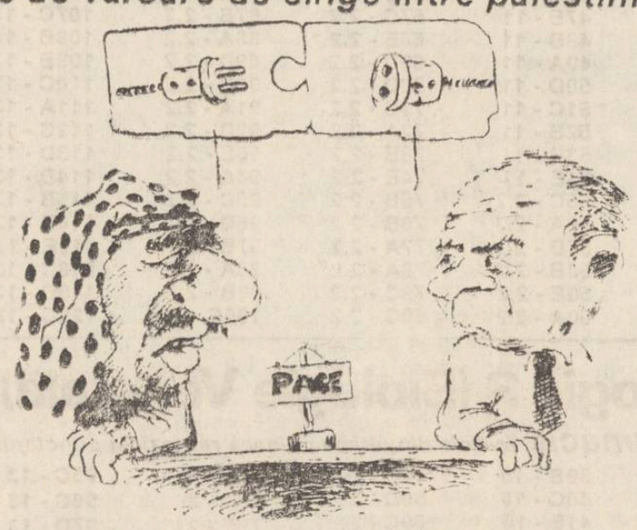

regele Hussein al Iordaniei a anunțat că țara sa va semna un acord de principiu în vederea reglementării acordului cu Israelul. Semnarea unui Tratat între Iordania și Israel ar mai putea cere cîtva timp, dar începutul acestui proces se va face foarte curînd, a declarat regele Hussein al Iordaniei. Regele Iordaniei și-a exprimat speranța că aceeași relație va fi stabilită cu Siria și Libanul, pentru realizarea mult visatei păci în Orientul Apropiat.

Despre un triunghi al coexistenței pașnice "între Israel - palestinienii și Iordania a vorbit și ministrul de Externe din Israel, Shimon Peres.

Regele Hussein al Iordaniei i-a îndemnat pe palestinieni să se unească într-o atitudine favorabilă față de această unică ocazie de realizare a păcii. Un îndemn util, avînd în vedere că mulți radicali palestinieni au demonstrat împotriva acordului, scandînd lozinci contra OEP și Yasser Arafat, considerînd că au fost trădați și trași pe sfoară.

Reacții aproape textual similare, dar la adresa propriilor lideri, au avut și evreii conservatori, care au demonstrat împotriva acordului și recunoașterii OEP, avertizînd asupra a ceea ce au numit "pericolul de moarte ce planează asupra statului Israel". S-a manifestat o puternică discrepanță între euforia oficialităților israeliene care au pregătit în secret acordul de pace cu OEP, și oamenii de pe stradă, care în bună parte și-au manifestat fie scepticismul, fie opoziția vădită. Opoziția ultraradicalilor de ambele părți nu împiedică pregătirile pentru istorica ceremonie programată să aibă loc astăzi la Washington. La ceremonie vor participa primul ministru al Israelului, Yitzhak Rabin și liderul OEP, Yasser Arafat.

Și Egiptul resimte o considerabilă satisfacție pentru semnarea acordului Israel-OEP. Autonomia limitată acordată palestinienilor în Gaza este considerată un rezultat al efortului început de fostul președinte egiptean, Sadat, la sfîrșitul anilor '70. Egiptul a fost singura țară arabă care a avut legături politice cu Israelul, în urma acordului din 1978 de la Camp David, cînd, în schimbul păcii, Israelul a cedat autorităților de la Cairo peninsula Sinai. (RFE/RL)

Conținutul scrisorilor de recunoaștere reciprocă a Israelului și OEP

Scrisoarea de recunoaștere a Israelului de către OEP

"OEP recunoaște dreptul statului Israel la existență în pace și securitate, acceptă rezoluțiile 242 și 338 ale Consiliului de Securitate al ONU; se angajează în rezolvarea pașnică, prin negocieri, a oricărui conflict dintre cele două părți; renunță la terorism și își asumă responsabilitatea asupra tuturor elementelor și membrilor OEP, pentru a asigura respectarea acestui domeniu" Articolele și punctele din Carta palestiniană care neagă dreptul la existență al statului, ca și punctele din Cartă ce sînt în contradicție cu angajamentele din această scrisoare sînt, de acum înainte, inoperante și invalidate. În consecință, OEP va supune aprobării oficiale a Consiliului Național Palestinian (CNP - parlamentul palestinian în exil) modificările necesare în Carta palestiniană. Totodată, prin intermedierea șefului diplomației norvegiene, Yasser Arafat a lansat un apel către palestinienii din teritoriile ocupate de a participa la instaurarea stabilității și păcii în zonă, la reconstrucția economică și la cooperare, renunțînd la violență și terorism.

Scrisoarea de recunoaștere a OEP de către statul evreu:

"În lumina angajamentelor luate de OEP, guvernul statului Israel a decis să recunoască Organizația pentru Eliberarea Palestinei (OEP) ca reprezentant al poporului palestinian și să înceapă negocieri cu aceasta în cadrul procesului de pace din Orientul Apropiat".

După atentatul de la World Trade Center

Două milioane dolari recompensă pentru arestarea celui de-al doilea suspect

Guvernul american se pregătește să ofere o recompensă de pînă la două milioane de dolari pentru arestarea celui de-al doilea suspect în atentatul produs la World Trade Center, din cartierul newyorkez Manhattan - au informat surse ale Departamentului de Stat, citate de AFP.

Suspectul, Abdul Rahman Yasin, un american de 33 de ani, s-a instalat cu familia în Irak, la mijlocul anilor '60 și a revenit în SUA în toamna anului 1992. Inculpat la 4 august pentru participarea la atentatul de la 26 februarie, soldat cu șase morți și circa 4000 răniți, se pare că Abdul Yasin a fugit din SUA.

Palmaresul Festivalului filmului de la Veneția

■ *"Leul de Aur" a fost acordat, la egalitate, regizorilor Robert Agman (SUA) și Krzysztof Kieslowski (Polonia)*

Cea de-a 50-a "Mostră" de la Veneția - tradiționalul festival al filmului, a cărui ultimă ediție s-a desfășurat între 31 august și 11 septembrie, și-a desemnat cîștigătorii. Juriul, prezidat de australianul Peter Weir, a acordat Leul de Aur ex-aequo peliculei "Short Cuts" a americanului Robert Altman și filmului francez "Trois couleurs bleu", realizat de polonezul Krzysztof Kieslowski.

Premiul special al juriului a recompensat filmul australian "Bad Boy Bubby", al cineastului de origine olandeză Rolf De Hoer, iar Leul de Argint a fost decernat filmului tadjik "Kosh ba kosh" de Bakhtiyar Khudojnazarov.

Anul acesta, juriul a atribuit mai multe premii de interpretare. O Cupă Volpi "extraordinară" îi recompensează pe cei 22 de actori din "Short Cuts". Cupa Volpi pentru cel mai bun rol feminin a revenit actriței franceze Juliette Binoche, în filmul "Trois couleurs bleu", iar pentru cel mai bun rol masculin italianului Fabrizio Bentivoglio, pentru "Un'anima divisa en due" de Silvio Soldini. Pentru cele mai bune roluri secundare au primit Cupa Volpi actorii Marcello Mastroianni ("Un, deux, trois soleil") și Ana Bonaiuto (Dove siete? Io sona qui). Premiul Academiei Europene pentru Cinematografie și Televiziune a fost acordat filmului "Un, deux, trois soleil".

Au fost atribuiți, de asemenea, patru Lei de aur pentru întreaga carieră artistică - regizorilor Steven Spielberg și Roman Polanski, actorului devenit realizator Robert de Niro și actriței Claudia Cardinale. Pe lîngă acestea, au fost decernate și o serie de premii neoficiale.

În Ungaria vor fi introduse telefoanele portabile

■ **companiile internaționale de telecomunicații vor introduce noi sisteme de telefonie prin satelit în Rusia, Ucraina și în cea mai mare parte din Europa centrală și răsăriteană**

Posibilitatea contactării telefonice a unei persoane este unul din elementele care fac viața dificilă în România. Numere care refuză să fie prinse, liniile care par închise, imposibilitatea în anumite momente de a suna în unele zone din anumite cartiere. Acest mic haos al unor rețele învechite și supraaglomerate există însă și la vechii parteneri ai nefericitei experiențe socialiste. La maghiari, de pildă.

Mai bine de o treime din rețeaua telefonică a Ungariei este încă deservită de sisteme telefonice manuale, în care operatoarele conectează și deconectează fișele pentru transmiterea convorbirilor. În multe cazuri apelurile nu pot fi făcute decît între orele 8-16, deoarece acesta este orarul de lucru al telefonistelor la posturile respective. Nici în centrul capitalei maghiare situația nu este mai bună. Noi centrale automate se preconizează a le înlocui pe cele vechi. Una dintre acestea din urmă nu poate acoperi decît 2000 de apeluri locale și 198 de apeluri interurbane în același timp.

Tabloul este similar în cele mai multe regiuni din Rusia, Ucraina, România, Bulgaria și Republica Cehia. Multe convorbiri nu pot fi stabilite decît după mai multe ore, îndeosebi convorbirile transatlantice. Uniunea Internațională de Telecomunicații de la Geneva estimează că în Bulgaria 20 din 100 de cetățeni au telefon, în fosta Cehoslovacie 15 din 100 iar în Ungaria, Polonia și România 10 sau mai puțin de 10 cetățeni din 100 dispun de un post telefonic. Spre deosebire, în Europa Occidentală media este de 40 la 100 de locuitori.

După cîte se pare însă, situația este pe cale să se amelioreze. Companii internaționale de telecomunicații construiesc sau pregătesc noi sisteme de telefonie în Rusia, Ucraina și în cea mai mare parte din Europa Centrală și Răsăriteană. Adevărata revoluție constă în telefonul mobil sau portabil și în sistemul de telefonie via-satelit, care pot fi instalate și deveni operaționale mult mai rapid decît telefonul convențional.

Ungaria este pe primul loc, după ce luna trecută guvernul a acordat mult așteptatele concesiuni pentru sistemul de telefonie celulară cu telefon portabil. În regiuni suburbane sau rurale, deservirea noului sistem costă mai puțin decît ar costa extinderea rețelei publice existente, bazată pe tehnologia convențională. (RFE/RL)

Peste 4000 de japonezi au împlinit o sută de ani

Japonia și-a reafirmat faima de țară a longevivilor, avînd înregistrați oficial anul acesta 4.802 oameni a căror vîrstă a depășit veacul, potrivit unui raport publicat la Tokyo. La ora actuală, de exemplu, numărul niponilor centenari este de trei ori și ceva mai mare decît cel înregistrat în 1953.

MONITORUL EXTERN

■ **Liderul libian Kadhafi consideră acordul israeliano-arab o farsă**

■ **George Soros a cumpărat în Canada proprietăți în valoare de 634 milioane dolari**

■ **Orașul Mostar din Bosnia va fi administrat de Comunitatea Europeană**

■ **Antoine Izmery, colaborator al generalului somalez Aristide, a fost asasinat după o slujbă religioasă**

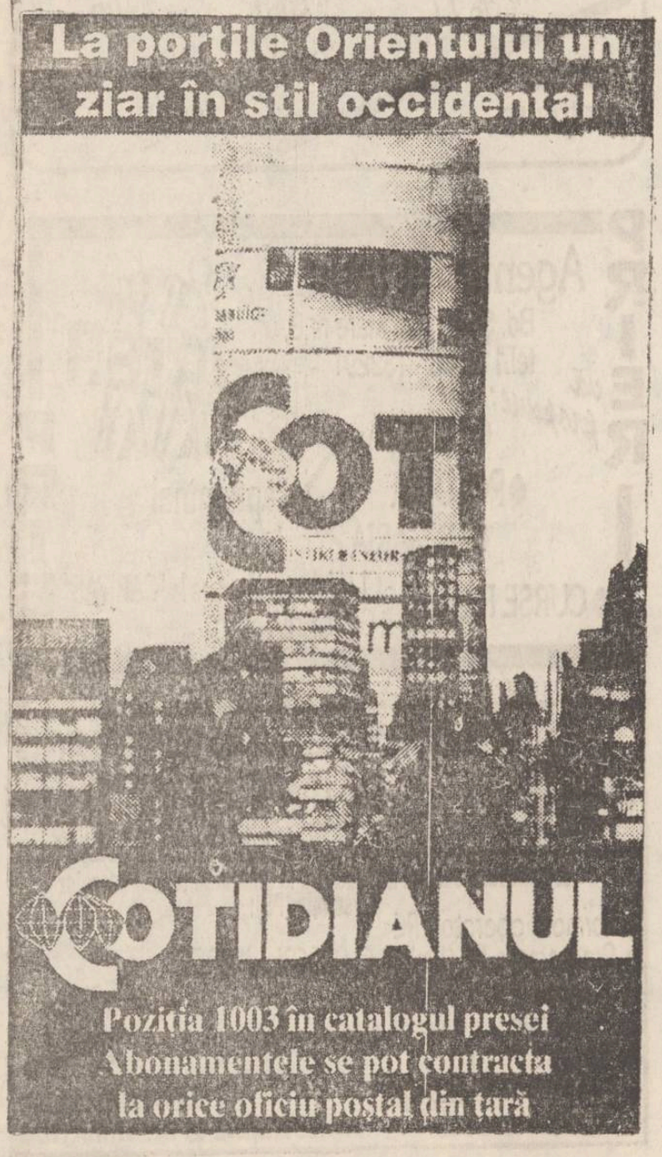

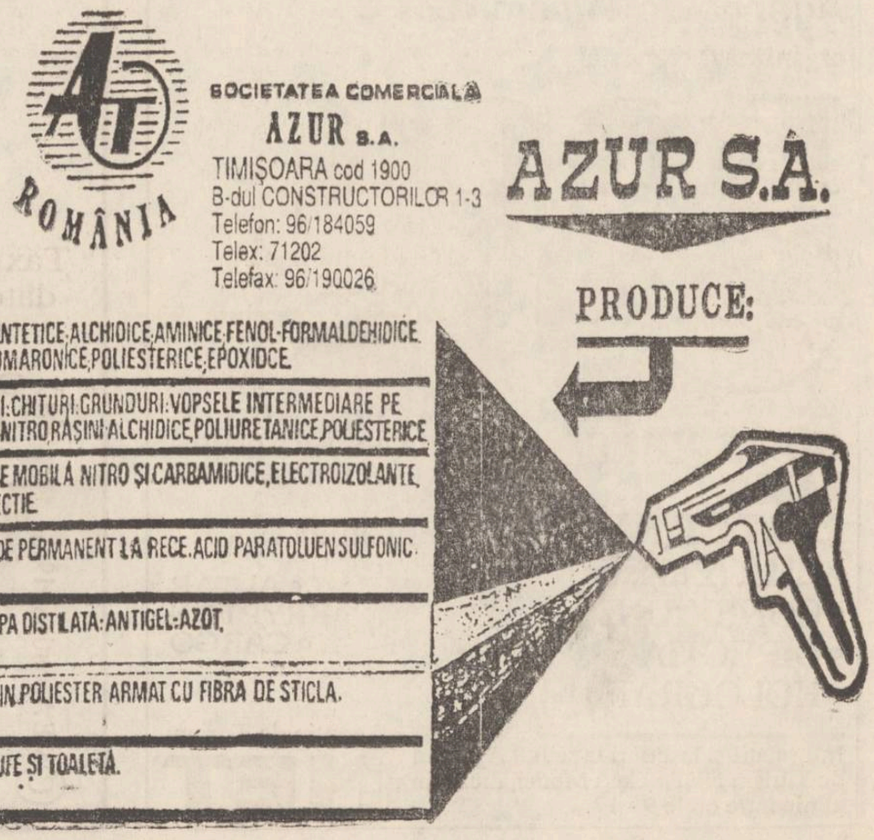

CAFEAUA DE DIMINEAȚĂ

Cum se vede România de la Washington?

■ *dialog la Iași cu dl. Constantin Alexandroaie, ieșean de origine, corespondent al postului de radio "Europa Liberă" în capitala Statelor Unite*

Aurel LEON

La întrebarea mea, ziaristul Costel Alexandroaie de la "Europa liberă" se scărpină în cap și oftează, semn că nu se vede bine. Din discuția purtată cu dînsul, înțeleg că sîntem încă pe lista contaminaților: Polonia, România și Bulgaria. Americanii ne judecă global și în raport cu recrudescența comunismului. Casa Albă urmărește statistic pulsul evenimentelor politice, să vadă încotro tinde poporul să meargă, spre a nu acționa împotriva voinței colective. Sîntem adică lăsați mai departe în sfera de influență a Moscovei, respectîndu-se oarecum înțelegerea de la Ialta, să ne dezmeticim singuri. Deviza este: nu poate suferi nimeni mai autentic decît tu însuți. Se trimit spre România metodiști, economiști și mangeri industriali, dar fără a exercita vreo influență politică. Casa Albă are o listă a priorităților. Noi sîntem spre coada listei. Înainte e situația din Golf, Orientul Mijlociu, Iugoslavia, sînt destuie probleme mai importante pentru poporul american.

În general față de țările est europene se păstrează o rezervă născută din suspiciune. Americanii nu-i cred pe ruși în nici o situație. În raport de evoluția ursului sovietic se păstrează altitudinea față de țările acestea în care comunismul e încă puternic, ba chiar se pare că asistăm la o revenire. Din cauza aceasta și elanul investițiilor financiare este slab și în general dirijat. Se fac adică, cu bună știință, sacrificii spre a testa plața. Cîte o mare firmă este aproape obligată de stat să încerce a încropi ceva în est. Tot ce este investit în această parte a Europei este considerat sacrificat. Dl Ion Iliescu nu se bucură în America de nici o credibilitate. E considerat omul Moscovei, care execută ce i se cere. Cînd a fost puciul cu Gorbaciov se știa că Bucureștiul oscilează și puțin a lipsit să nu treacă de partea celorlalți. În America se știe mai mult despre disputele politice, decît la București. Jocul acesta cu "hai să ne prefacem democrați" îi face să rîdă pe americani, ca de jocul unor copii. E crudă tare democrația la noi, iar cînd o vezi de la distanță, te umflă jalea. Ce-au crezut revoluționarii și ce-a ieșit! În America există specialiști în toate domeniile: kremlinologi, bucureșteni. Ei nu fac altceva decît urmăresc evenimentele și trag concluzii, nu e nevoie să vină Silviu Brucan cu rapoarte sau altcineva. Dacă pentru americanul simplu România e pe undeva la subțioara Rusiei, țara Nadiei Comăneci și a lui Nicu Ceaușescu, gazetarii se orientează după diagnosticele specialiștilor. Totuși, masele susțin că în condițiile supraindustrialismului, democrația devine nu un lux politic, ci o necesitate fundamentală. Presiunea istorică spre diferențierea socială și spre sisteme cu o evoluție mai rapidă a impus un puternic feed-back social (efect retroactiv). Atrăgînd un număr tot mai mare în luarea deciziilor, (alegeri), mergem spre democratizare prin acest feed back, la care americanii participă bucuroși avînd senzația că participă astfel la luarea deciziilor corecte. În privința propagandei în sensul cunoscut, excesul unei anumite minorități indispune omul obișnuit, care nu admite să fie manipulat de o minoritate oarecare în interesul acelei minorități. Americanii sînt terorizați de minorități politice ca hippi, negri, sectele religioase, grupuri care le tulbură existența. E clar că, în timp ce interdependența crește, grupuri din ce în ce mai mici dobîndesc o putere distructivă din ce în ce mai mare. Or, asemenea acțiuni indispun societatea americană, amenințată a fi tulburată de interesele altor popoare, dornice să-și rezolve problema pe spinarea americanilor. De pildă, toată tevatura congresmanului de origine maghiară Tom Lantos are ceva ecou doar în cercurile congresului, în rest nimeni nu-și bate capul cu rătoielile lui.

Casa Albă are atîtea probleme mari pe agendă. Principala e agonia Moscovei. Cum se va rezolva? Sînt temeri de extindere a crizei către Europa. După rezolvarea conflictului din Orientul Mijlociu prin semnarea acordului urmează rezolvarea problemei iugoslave și apoi ajutorarea Rusiei să domine situația. Acolo e... furunculul cel mare! România e pe undeva, în umbra colosului. De la Washington se vede ca o piesă minoră pe tabla de șah a politicii europene. Soarta României, ca și a Poloniei, depinde de evoluția răsăritului, în primul rînd de poziția Ucrainei. Dacă Moscova pune piciorul în Crimeea, va dori să aibă control asupra gurilor Dunării, adică asupra canalului Europei Occidentale. În asemenea situație își va dovedi o oarecare eficiență canalul lui Ceaușescu. Sînt atîtea semne de întrebare, o ecuație cu mai multe necunoscute.

Pe hărțile specialiștilor de la Casa Albă, în dreptul României e un semn de întrebare. E nevoie, în acest spațiu, de stabilitate, mai ales stabilitate politică. Agitația minorităților maghiare a început să-i indispună pe cei care văd lucrurile în mare. Nu e nevoie acum de măsuri de autodeterminare. Principalul e, spun încă o dată, ce se coace la Moscova. De asta depinde echilibrul Europei și așezarea lucrurilor. România e legată de soarta Kremlinului, deci nu-și poate rezolva singură problemele. Să nu ne amețim cu apă chioară. America are alte probleme mai urgente ca să se implice plenar pe malul Dunării.

Sîntem în așteptare. Medicii fac de gardă la patul bolnavului. ■

La Judecata de apoi a partidelor (I)

Ce este și ce nu este un partid politic

■ *începînd din acest număr, cotidianul "Monitorul" inaugurează un serial despre partidele politice din România ■ după acest articol introductiv, vor urma analize dedicate fiecărui partid parlamentar din România ■ un capitol separat va fi consacrat explicațiilor privind îndepărtarea cetățenilor de viața politică ■ astăzi citiți prin ce se deosebește un partid politic de un grup de presiune ■*

După înlăturarea regimului totalitar, în țara noastră a fost oficializat pluralismul politic. A fost vorba de o oficializare și nu de o "creare" pentru că pluralismul politic nu se poate nici crea, nici elimina prin legi sau decrete. Aceasta pentru că pluralismul (inclusiv cel politic) este unul din atributele civilizației noastre occidentale, bazate pe respectul față de individ ca persoană morală.

Într-o colectivitate, opiniile diverse asupra politicului duc la crearea unor grupuri de indivizi cu idei asemănătoare, care să militeze pentru promovarea acelor idei. Adeseori, aceste grupuri nu acționează prin mijloace politice propriu-zise, dar interacțiunea cu guverne, partide, alte organizații conferă acțiunii lor o nuanță politică. Există, bineînțeles, altă grupuri care acționează în mod conștient cu mijloace politice pentru atingerea obiectivelor lor; dintre acestea, unele își propun explicit dobîndirea puterii și se structurează, în acest sens, ca partide politice.

Unele grupuri pot avea în vedere o problemă majoră (sau o gamă îngustă de probleme, centrată pe una majoră), pentru a cărei rezolvare în sensul dorit utilizează o serie întreagă de mijloace: de la acțiuni de popularizare și strîngere de adeziuni la presiuni deschise asupra autorităților guvernamentale (la nivel central sau local) și asupra forțelor politice. Astfel, aceste asociații acționează ca grupuri de presiune.

Pe de altă parte, apartenența la un astfel de grup (deci referitor la o problemă) nu împietează cu nimic asupra apartenenței aceluiași cetățean la alt grup de presiune care să aibă în vedere altă problemă. Totodată, în societate iau naștere "perechi" de grupuri ce militează pentru rezolvarea în moduri diferite a aceleiași chestiuni. Astfel, se poate întîmpla ca doi cetățeni, ce se află de aceeași parte a baricadei într-un domeniu, să se confrunte cu privire la altul, în ambele cazuri ca membri ai unor grupuri de presiune.

De exemplu, ei ar putea face parte dintr-o asociație care să dorească promovarea sportului local. Aceasta va face presiune asupra autorităților (locale și naționale) spre a obține subvenții și alte facilități - promite sprijinirea inițiativelor puterii sau amenință cu boicotul, promite sprijinirea partidului de guvernămînt în viitoare campanie electorală sau amenință că se va ralia opoziției. Este evident vorba de o acțiune

realizată cu mijloace politice.

Aceiași doi cetățeni pot fi însă adversari în altă privință: unul să aparțină unui grup de presiune care să militeze pentru construirea unui obiectiv industrial în localitate, celălalt al unui grup care să se opună acestei inițiative, din considerente ecologice. Argumentele celor două grupuri sînt din nou de natură politică; dezvoltarea și crearea de locuri de muncă în primul caz, dreptul la un mediu înconjurător nepoluat, în al doilea.

Spre deosebire de grupul de presiune, partidul politic este o organizație care își propune să cucerească puterea pentru a-și impune și aplica ideile politice (reunite în programul său) la scara întregii societăți. El este compus din cetățeni care împărtășesc idei asemănătoare nu doar cu privire la un domeniu îngust, ci asupra unei game cuprinzătoare de politici, precum și a valorilor, normelor și idealurilor ce motivează aceste politici.

Așadar, spre deosebire de cazul grupului de presiune, între membrii de partid există în general legături ideologice. Ele asigură coeziunea grupului, impun respectarea disciplinei ce se instituie în interiorul acestuia - esențială pentru eficiența cerută de competiția politică. Această tendință către organizare și ierarhizare este o altă diferență între partidul politic și grupul de presiune.

Partidul politic se prezintă în fața electoratului cu un mesaj care se axează nu doar pe o temă, ci trebuie să ia în considerare toate principalele probleme cu care se confruntă societatea. Pentru a cuceri voturi, el trebuie să ofere electoratului soluții (pe termen lung, mediu sau scurt) articulate pe doctrina sa politică.

Aceste activități reclamă un echilibru în interiorul partidului care se creează prin viața internă de organizație, mult mai consistentă decît în cazul grupului de presiune. Apar astfel noțiuni precum "lider", "aparat" - acesta din urmă compus din "tehnocrați" - care încearcă găsirea de soluții și "militanți" - care se ocupă cu popularizarea lor. Între liderii, aparatul și membrii obișnuiți se pune problema comunicării, care să asigure "sănătatea" organismului, combativitatea sa.

Eficiența, atît a grupurilor de presiune, cît și a partidelor, rezidă în abordarea unei problematici compatibile cu structura sa ; există însă cazuri în care un grup de presiune se transformă, practic, în partid politic, fără însă a o recunoaște și a se angaja oficial în competiția electorală. Invers, un partid politic, care se concentrează exclusiv asupra unei probleme, riscă să se transforme în grup de presiune. Un exemplu relevant din prima categorie îl constituie evoluția Alianței Civice pînă la crearea PAC - ea se manifestă, practic, ca un partid politic. Evoluția grupărilor ecologiste din Europa Occidentală, finalizată prin transformarea lor în partide, este un alt exemplu. Pe de altă parte, o formațiune politică avînd caracter de partid, precum UDMR riscă să se transforme într-un grup de presiune, datorită îngustării domeniului de interes; același pericol amenință și principalii săi adversari, PUNR și PRM. Se poate întîmpla ca un grup să se constituie în partid tocmai pentru a atrage atenția populației în legătură cu o problemă, fără a dori sau spera în cucerirea puterii politice - este cazul Partidului Național al Reîntregirii (condus de Mircea Druc), care acționează ca un grup de presiune.

În analiza scenei politice trebuie să se țină cont și de aceste grupuri de presiune, dar actorii principali sînt partidele. Este nevoie deci să analizăm dacă partidele românești se comportă realmente ca partide, în principal, dacă oferta lor politică este capabilă de a satisface aspirațiile societății, în particular ale propriilor susținători.

Lucian DÎRDALĂ

Comunicat

A luat ființă "Comitetul județean pentru restaurarea și îngrijirea monumentelor și cimitirelor eroilor"

În județul Iași a luat ființă "Comitetul județean pentru restaurarea și îngrijirea monumentelor și cimitirelor eroilor" a tuturor așezămintelor, menită să eternizeze memoria celor căzuți în luptele purtate pentru înălțarea și întregirea neamului, cît și a glorioaselor acte de eroism românesc.

Comitetul roagă pe toți oamenii de suflet, care iubesc trecutul și istoria patriei să ne ajute moral prin participarea nemijlocită la acțiunile care vor fi întreprinse, prin donații materiale, fonduri bănești, asigurarea de mijloace de transport, luare sub patronaj, sponsorizări, totul pentru restaurarea, întreținerea și ridicarea de noi monumente în cinstea eroilor neamului.

De asemenea, roagă toate primăriile din județ să ne răspundă la circulara nr. 8 din 26.04.1993.

Persoanele care doresc să ne contacteze sînt așteptate la sediul nostru din Iași str. Lascăr Catargi nr. 25, telefon 36460. Donațiile pot fi depuse la Banca Comercială Iași, cont nr. 4510201216.

Președintele comitetului județean Iași
col. (r) Ion Gheorghe

O nouă filă din epopeea bătăliilor purtate în războiul din Est

Ce se întîmpla în Basarabia în 1944?

■ **profesorul Gheorghe Alexianu a fost asasinat pentru că încercase să re-românizeze zona**

După 343 de zile de război, Forțele axei au atins Volga în partea de nord și de sud a Stalingradului. Era data de 11-13.IX.1942. De acolo și pînă la Nistru și Prut, forțele sovietice au dus război continuu timp de cca 455 de zile. Încolo spre est au fost 16 încercuiri, iar apoi spre vest numai 8 încercuiri. Pierzînd bătăliile de la Moscova, Orel și Kursc, trupele germane, finlandeze, române, ungare, slovace, italiene, spaniole și croate erau într-o permanentă retragere și luptă defensivă. Ca să facă economii de haine, în 1942 a fost organizat un comandament al trupelor de partizani care cuprindeau luptători civili din linia întîi de front ruso-bielaruso-ucraineană. Manualul de istorie universală modernă și contemporană pentru clasa a IV-a, ediția 1993, la pagina 132, scrie că "în spatele liniilor de front, ale trupelor invadatoare, s-au format unități de partizani..." care făceau și dregeau. Eu afirm că această propoziție nu corespunde adevărului. Dacă autorii s-ar duce pe valea Jijiei, ar putea afla că în 1944, începînd cu 30-31 martie, frontul rusesc, din partizani, era de pe dealurile din stînga Jijiei, iar cel românesc pe dealurile din dreapta. În spatele armatei române existau trupe de rezistență și jandarmeria care avea grijă de eventualii parașutați. Nu știu dacă rușii și ucrainenii mai au nevoie de asemenea afirmații. Cînd au intrat în satul meu, acești luptători civili spuneau și la copii "la partizani". I-am văzut și eu deci venind din stînga pe dreapta Jijiei după ce armata română s-a retras spre Mitelin și Bahlui, pe la 7-8 martie 1944.

După Stalingrad, au fost noi fronturi pe Donet, pe Nipru și pe Bug. Pe la 10 aprilie, partizanii intrau în Odessa. Cu ceva timp mai înainte, generalul Pălăgeanu preluase, la data de 29 ianuarie 1944, guvernămîntul Transnistriei. Am avut trei asemenea instituții: Guvernămîntul Bucovinei, condus de generalii Caloescu și apoi de Dragalina, Guvernămîntul Basarabiei, dirijat de către generalul Olimpiu Stavrat și Guvernămîntul Transnistriei, condus de profesorul Gheorghe Alexianu. Toți au fost numiți de Mareșal. Scriem acum numai de Guvernămîntul Transnistriei. Avea 14 județe, plase și comune. Prefecții și protorii erau ofițeri în rezervă români. Fost cadru didactic, profesorul Alexianu a avut reședința la Tiraspol și după 16.X.1941, la Odessa. Guvernămîntul era alcătuit din mai multe direcții pentru administrație, finanțe, agricultură, economie, învățămînt, culte, asigurări sociale, lucrări publice și comunicații, comerț și colonizare. Legea spunea că guvernatorul conduce cu un consiliu ca organ consultativ format din șefii tuturor direcțiilor.

La nivelul administrației centrale de stat, se înființase corpul comisarilor generali, dar numai pentru Bucovina și Basarabia. Pe temei de majoritate românească, Transnistria a fost alipită României pînă una alta.

De ce a fost asasinat profesorul Gheorghe Alexianu? El n-a comandat armate. Era civil. I s-a dat pedeapsa capitală, la 1.VI.1946, orele 18,00 pentru că a dezertat pe teritoriul dintre Nistru și Bug. Cum? Dăm cîteva date concrete: de la 1917 pînă la 1941, bolșevicii, în cele 14 județe, au dărîmat 527 biserici și au transformat în cinematografe, magazii, dormitoare, expoziții și planetarii un număr de 365 biserici. Ajutat de Misiunea Ortodoxă Română, guvernatorul a reparat 455 biserici și 177 case de rugăciuni. A trecut la construirea a 133 biserici și a 24 case de rugăciune. Se mai înființaseră 116 școli de catehizare, 13 ateliere pentru produs obiecte de cult, 5 muzee bisericești, două reviste, una tipărită în limba română pentru moldovenii deznaționalizați și alta în limba rusă. Prima purta titlul de "Transnistria" iar a doua de "Hristînschii vestic". Populația cerea preoți. Începuse botezarea copiilor, preșcolarilor, adolescenților și adulților. Se reîntroduse înmormîntarea cu preot, cununia la fel. Un seminar ființa la Dubosari și altul la Odessa pentru ortodocși. Inițial erau 13 școli cu predare în română, în germană, în ucraineană și în rusă. Se tipărea "Vestitorul creștin" în 400.000 exemplare, în română și rusă. La Balta funcționa tipografia "Cuvîntul românesc". Populația românească își punea la botezuri prenume românești, după calendarul nostru creștin ortodox. Eu cred că asasinarea profesorului Alexianu din aceste motive s-a făcut. Ce a mai urmat după revenirea bolșevicilor în 1944, este ușor de înțeles. Decreștinarea celor peste două milioane de suflete, s-a făcut prin metodele cunoscute. I.P.S. Iuliu Scriban era episcopul Transnistriei. Clerul ortodox de la noi a suferit o prigoană cum n-a mai fost în istorie și asta în timpul ocupației străine dintre anii 1944-1956 și chiar după această dată. În jurul datei de 13 aprilie 1944, armata română și cea germană erau instalate în poziții pe partea dreaptă a Nistrului.

Prof. M. M. COJOCARU

ELBA
TIMIȘOARA 1900
str. Gării nr. 1
SERV MARKETING
Tel. 096/190446
Fax. 096/190062
vă oferă:
• corpuri de iluminat fluorescente
• lămpi și faruri auto, semafoare rutiere
• corpuri de iluminat industrial în orice mediu
• candelabre, aplice, plafoniere, proiectoare, spoturi
• corpuri de iluminat exterior, sisteme de iluminat, panou afișaj valutar
CĂUTĂM DISTRIBUITORI ÎN ZONA MOLDOVA !

CĂUTĂM DIFUZORI DE PRESĂ
vîrsta minimă de 14 ani.
RELAȚII LA BIROUL "DIFUZARE" AL COTIDIANULUI "MONITORUL"
str. Smîrdan nr. 5, Iași
Ultimele știri difuzate de Grupul de presă NORD-EST vor contribui la echilibrarea bugetului dumneavoastră.

Portofoliile (I)

În sens generic, termenul de "portofoliu" indică o combinație de active reale și financiare depozite bancare, bonuri de tezaur, obligațiuni guvernamentale, acțiuni ale campaniilor private, aur, obiecte de artă, etc., deținută de un investitor individual sau instituțional la un moment dat De regulă, termenul este asociat cu acțiunea agenților economici pe piața financiară Aceasta nu exprimă însă foarte exact realitatea economică.

O mai bună înțelegere a analizei portofoliilor necesită precizarea categoriilor de investitori și a acțiunilor specifice acestora

Astfel, în funcție de natura agenților economici interesați în diversificarea activelor sau componentelor averti deținute distingem investitori individuali sau persoane fizice și investitori instituționali sau persoane juridice, între care includem: băncile comerciale, companiile de asigurări, societățile de investiții, companiile industriale etc. La aceste tipuri de investitori le sunt caracteristice anumite tipuri de portofolii.

De pildă, investitorii individuali constituie portofolii de titluri, băncile constituie portofolii de efecte, companiile industriale sunt interesate în portofoliile de produse și portofolii de piață, iar societățile de investiții și cele de asigurări se orientează în special către portofoliile de investiții

Nu este însa o corespondență rigidă între tipurile de investitori și tipurile de portofolii Ceea ce s-a relatat anterior privește doar predilecția opțiunii diferiților agenți economici Explicarea semnificației fiecărui tip de portofoliu va lămuri această problemă.

Portofoliul de titluri - constituie o combinație de valori mobiliare precum acțiuni, obligațiuni emise de stat, obligațiuni emise de societăți comerciale, bonuri de tezaur, pe care un investitor individual sau instituțional o deține la un moment dat. Deși acest tip de portofoliu este la baza analizei piețelor financiare și a comportamentului indivizilor pe aceste piețe, faptul nu înseamnă că, afacerile organizate sub forma societăților de persoane sau de capitaluri, nu sunt interesate în a face plasamente în diferite titluri financiare sau participații (contribuții de cote-părți în capitalul unei noi întreprinderi).

Portofoliul de efecte - se referă într-un mod precis la politica băncilor comerciale. Remarcăm dintre instituțiile bancare doar băncile comerciale, deoarece sunt considerate ca fiind cele mai implicate în afaceri pe piața financiară și în economia "reală", depășind deci domeniul operațiunilor bancare tradiționale.

Băncile își constituie o combinație de diferite efecte comerciale (scrisori de schimb, cecuri, bilete la ordin, warrante) și efecte financiare (bonuri de casierie, ipoteci sau scrisuri financiare) în scopul asigurării lichidității și a mobilizării de surse de credite de la banca de emisiune sau banca națională Frecvent, acest tip de portofoliu este denumit și portofoliu "cambial"

În funcție de data scadenței cambiilor, distingem cambii pe termen lung și pe termen scurt. Aceste efecte formează obiectul unei piețe specifice, cea interbancară.

(va urma)

V. IȘAN

Noutăți privind clasificarea societăților comerciale din alimentația publică

În conformitate cu H.G. 233/1992, unitățile de alimentație publică, indiferent de forma de proprietate, de organizare și de autorizare, se clasifică pe categorii de încadrare. Clasificarea se solicită de agentul economic care desfășoară activitatea respectivă, la darea în folosință a unității. Pentru unitățile aflate în funcțiune la data intrării în vigoare a hotărîrii (25 iunie 1992), agenții economici aveau obligația să solicite clasificarea în termen de 30 zile de la această dată.

De la Centrul de expansiune a comerțului, sîntem informați că un număr mare de agenți economici nu a solicitat clasificarea. Întrucît unitățile nu pot funcționa legal în lipsa certificatului de clasificare, agenții economici sînt invitați să întocmească și să depună documentația de clasificare, după cum urmează:

- pentru unitățile aparținînd de SC "Gastrocom" SA și SG "Prodcom" SA Pașcani, la comisiile constituite la aceste societăți;
- pentru unitățile cooperației de consum, la "Federalcoop" Iași;
- pentru unitățile din orașul Pașcani (altele decît cele aparținînd de SC "Prodcom" SA) la comisia care funcționează la Primăria oraș Pașcani;
- pentru unitățile din sectorul privat și cele de stat din municipiul Iași (altele decît cele aparținînd de SC "Gastrocom" SA) și din celelalte localități ale județului (exceptînd orașul Pașcani) la Centrul de expansiune a comerțului.

Relații cu privire la întocmirea documentațiilor de clasificare se pot obține de la Centrul de expansiune a comerțului, cu sediul în clădirea Consiliul Județean Iași

Unitățile care vor fi depistate că nu posedă astfel de certificate de clasificare, vor suporta rigorile legii

Costel STROESCU

Finanțarea activității de extindere (II)

Ținînd seama de elementele de calcul privind creșterea cifrei de afaceri, a activelor a obligațiilor curente, de rata profitului și mărimea dividendelor precum și de restricțiile avute în vedere (toate acestea stabilite în episodul anterior), vom prezenta bilanțul financiar proiectat, contul de rezultate, iar în baza acestora tabloul de utilizări și resurse financiare

Bilanțul financiar proiectat

ACTIV	SUME	PASIV	SUME
I Active fixe nete	450	I Capitaluri proprii	450
II Active curente	450	1 Capital social	126
1 Stocuri	300	2 Rezerve	300
2 Creanțe	135	3 Profit rezervat	24
3 Disponibilități	15	II Capitaluri împrumutate pe termen mijlociu și lung	300
		III. Obligații curente	150
		1 Furnizori	60
		2 Credite pe termen scurt	15
		3. Datorii de personal	75
TOTAL ACTIV	900	TOTAL PASIV	900

Contul de rezultate financiare proiectat

Vînzări 600 -
Costuri 500 =
Profit impozabil 100 -
Impozit pe profit 40 =
Profit net 60

O privire finală asupra situației financiare a întreprinderii este dată de "Tabloul fondurilor de finanțare" sau "Tabloul de utilizări și resurse financiare" Aceasta are următoarea structură

UTILIZĂRI DE FONDURI		RESURSE DE FONDURI	
1 Creșterea activelor fixe	150	1 Profit net	60
2 Creșterea activelor circulante	150	2 Credite pe termen mediu și lung sau împrumut obligatar	150
3 Plăți dividende	36	3. Aport propriu de capital	76
		4 Obligații curente	50
TOTAL	336	TOTAL	336

Dacă deducem plata dividendelor de 36 milioane de utilizări, pe de o parte, și profitul aferent din resurse, pe de altă parte, obținem 300 de milioane, exact creșterile totale de activ și pasiv, deoarece bilanțul financiar se încheie după distribuția profitului

CREȘTEREA ACTIVELOR CIRCULANTE		CREȘTEREA OBLIGAȚIILOR CURENTE	
1. Stocuri	100	1 Furnizori	20
2. Crenațe	45	2. Credite pe termen scurt	5
3. Disponibilități	5	3. Obligații personale	25
TOTAL	150	TOTAL	50
Creșterea netă a activelor	100		

Evident, se poate aplica și o altă modalitate de evidențiere, utilizînd în calcul doar creșterea netă a activelor circulante

UTILIZĂRI		RESURSE	
1. Creșterea activelor fixe	150	1. Profit net	60
2. Creșterea netă a activelor circulante	100	2. Credite pe termen mijlociu și lung	150
3. Plăți dividende	36	3. Capital propriu	76
TOTAL	286	TOTAL	286

Practic, doar creșterea netă a activelor circulante de 100 milioane trebuie de finanțat. Astfel, refacem tabloul financiar precedent:

Dacă la acest total adăugăm 50 de milioane, diferența între cresterea brută a activelor circulante și creșterea netă (150-100) obținem 336 de milioane. Din această cifră deducem 36 milioane cît reprezintă plata dividendelor și obținem cresterea bilanțieră de 300 milioane.

V. COCRIȘ

Economie mondială

■ Renault fuzionează cu Volvo

Celebra firmă producătoare de automobile Renault a anunțat, luni, fuzionarea cu nu mai puțin celebra firmă suedeză Volvo, fuzionare care va deveni operațională de la 1 ianuarie 1994 la astfel nastere o societate care conform estimărilor va ocupa locul 6 în producția mondială de automobile. Noua ramură operațională Renault/Volvo va fi controlată, direct sau indirect, de către statul francez, care deține 65% din capital, restul de 35% revenind lui Volvo Conform actului de fuzionare, atît liniile de producție, cît și mărcile comerciale vor rămîne distincte Cele două firme întreținеau, din 1990 "un parteneriat strategic" dar conducătorii firmei Renault susțin că fuzionarea va produce, pînă în anul 2000, venituri suplimentare estimate la 30 miliarde franci, 5,2 miliarde dolari. În urma actului de fuzionare, va fi înființat un holding numit RVC, condus de un francez și cu sediul în Franța, al cărui capital va fi deținut în proporție de 51% de Renault și 49% de Volvo Consiliul de conducere al lui Renault/Volvo va fi condus, se pare, de către presedintele firmei franceze, Louis Schweitzer, iar cel de supraveghere, de omologul său suedez, Pehr Gyllenhammer Ministrul francez al Industriei, Gerard Longue, a salutat anunțul de fuzionare a celor două firme În opinia sa, acest act deschide calea spre privatizarea regiei Renault, lucru pe care îl vede posibil începînd cu 1995. El a subliniat că dacă Renault se va bucura de o mai mare libertate și de o finanțare puternică, firma se va putea adresa unor acționari "mai generoși decît statul" Acest lucru va ajuta firma să devină stăpînă pe propria-i strategie de dezvoltare Mariajul Renault/Volvo nu este o premieră în domeniu Pentru a face față concurenței japoneze, redutabilă prin excelența sa productivitate a muncii, constructorii europeni de automobile au apelat în mai multe rînduri la varianta fuzionării. Astfel, Citroen și Simca Talbot au fost achiziționate de Peugeot, Jaguar-ul britanic de către Ford, Saab-ul suedez a fuzionat cu General Motors, spaniolul Seat a fost "înghițit" de Volkswagen, iar Alfa-Romeo și Ferrari au fuzionat cu Fiat. Noutatea constă în termenii acestui contract. Pentru prima oară, doi constructori generali de marcă cu pondere, atît pe piața autoturismelor cît și pe cea a camioanelor, se angajează "fără posibilitatea de marche-arrière", după cum s-a exprimat Schweitzer într-o astfel de fuziune. În plus, ambele firme fac un salt calitativ, trecînd de la statutul de "companie națională" la cel de corporație transnațională. Previziunile analiștilor economici sînt destul de sumbre pentru industria automobilistică. Dar președinții firmelor Renault și Volvo speră că și-au "pus la adăpost" companiile Calculul hîrtiei pare a le da, deocamdată, dreptate. Renault/Volvo va ocupa locul 6 în producția mondială de autoturisme de serie, locul 2 la camioane de peste 15 tone (grație, în principal, solidului segment de piață ocupat în acest domeniu de către Volvo), locul 2 la utilitate de peste 5 tone În plus, gradul de pătrundere pe piața europeană a produselor Renault/Volvo atinge cifra de 12,1%, foarte aproape de cel al japonezilor 12,4% și depășit doar de General Motors și VW

■ Taxe și impozite în Polonia

Începînd cu 5 iulie, Polonia a introdus Taxa pe Valoare Adăugată, la un nivel de 22%, exceptînd produsele de bază, pentru care este 7% La mărfurile destinate exportului nu se aplică TVA Potrivit buletinului informativ al BRCE, creșterea prețurilor în urma introducerii TVA a fost de 1,5 la sută. Polonia și-a modificat taxele vamale de import la cca. 15.000 produse. În medie, acestea vor fi cu 1% mai mici decît cele anterioare. Nivelul lor este comparabil cu cel practicat de țările Comunității Europene Taxe vamale pentru resurse, semifabricate și mașini pentru investiții vor fi mai scăzute, în timp ce taxele la oțel, cupru și produse textile vor crește cu 20%. Taxele pentru resursele agricole și produsele alimentare care nu se produc în Polonia vor fi mai mici, în timp ce pentru protecția agriculturii interne, produsele străine similare celor autohtone vor "beneficia" de taxe vamale ridicat

■ Electricité de France va îmbunătăți siguranța centralelor nucleare din fosta URSS

Compania națională Electricité de France (EDF) a fost însărcinată să pună în aplicare măsuri destinate îmbunătățirii siguranței centralelor nucleare din peninsula rusă Kola și din Rovno, Ucraina, au anunțat, luni, reprezentanții companiei, citați de FRANCE PRESSE. De peste doi ani, EDF a intervenit deja la Kozlodui, în Bulgaria sub forma unei asocieri cu centrala franceză din Bugey, și răspunde de trei din cele opt proiecte finanțate de Comunitatea Europeană pentru îmbunătățirea siguranței centralelor nucleare din țările Europei de Est. În termenii celor două noi contracte, în valoare totală de 10 milioane ECU (11,5 milioane dolari), EDF se va ocupa de întreținerea a 3 reactoare nucleare de tipul VVER-440 din a doua generație (două la Rovno și unul la Kola) și un reactor de tipul VVER 1000-320, de producție recentă, din Rovno. Aceste intervenții intră în cadrul programului de asistență tehnică realizat de Comunitatea Europeană în fosta URSS.

■ OPEC a înregistrat o scădere a producției în luna august

OPEC și-a redus în mod neașteptat producția de petrol în luna august, dar aceasta s-ar putea datora mai mult erorilor de marketing decît hotărîrii de a impulsiona prețurile, a informat, luni, Institutul de Supraveghere Economică din Orientul Mijlociu (MEES), citat de REUTER. Toate indiciile arată că producția de petrol din luna septembrie va crește din nou, dar datele lunii august au un efect tonic asupra pieței. MEES a estimat că producția OPEC a scăzut cu 455.000 barili pe zi, la 24.335 milioane barili, de la 24.790 barili pe zi în luna iulie, Iranul a produs sub cotă pentru prima oară în acest an - 3,32 milioane barili pe zi, față de 3,62 milioane în iulie. Cota fixată de OPEC este de 3,34 milioane barili pe zi.

Managementul grupurilor (XIII)

■ Coeziunea grupului

Coeziunea grupului (group cohesiveness) reprezintă unul din factorii-cheie ai procesului de grup, deoarece datorită ei grupul există, se menține și funcționează ca unitate coerentă relativ de sine stătătoare Coeziunea exprimă raporturile de îmbinare, uniformitate, unitate și solidaritate a indivizilor În viața de grup coeziunea reprezintă gradul în care membrii grupului sînt atrași de acesta, sînt motivați să rămînă în grup, acceptă influențe reciproce Coeziunea grupului poate fi privită sintetic și analitic Dacă o analizăm sintetic, coeziunea poate fi considerată ca o îmbinare de componente care influențează univoc și simultan o formă de comportament sau alta, ducînd la elaborarea unui acord între membrii grupului, în raport cu o anumită problemă sau sarcină. Privită analitic, coeziunea este considerată ca o proprietate fundamentală susceptibilă de a fi descompusă în comportamente mai simple, traductibile în indicatori distincți, separați, cum ar fi, de pildă frecvența relativă a utilizării pronumelor "eu" și "noi" în condițiile aplicării diferitelor stiluri de conducere, proporția alegerilor sociometrice în interiorul grupului, sinergia, performanța, productivitatea grupului etc În ambele cazuri, punctul de sprijin esențial îl constituie **consensul membrilor** în raport cu o problemă sau alta. Consensul este cu atît mai ridicat cu cît, în cadrul relațiilor interpersonale din grup, predomină mai mult atracția mutual împărtășită.

■ Grupuri coezive și noncoezive

În grupurile coezive există o proporție mai mare de reacții active decît în grupurile noncoezive, unde predomină acceptarea pasivă a opiniilor partenerului de discuții Un grup coeziv nu este întotdeauna și un grup superior din punct de vedere valoric. Valabilă este și reciproca: un grup mai puțin coeziv nu ocupă întotdeauna o treaptă inferioară în ordinea valorică. De exemplu, un microgrup, în care se dezbate aprins creșterea calității produselor, sporirea productivității sau cucerirea unor noi segmente de piață, prilejuind confruntarea de opinii diverse, chiar contradictorii, nu este (cel puțin în faza respectivă) un grup prea coeziv, dar lui i se poate asocia o poziție valorică superioară, dacă confruntarea de opinii se face în sensul sprijinirii și afirmării noului în conduita de muncă a membrilor grupului

■ Consecințele coeziunii grupului

Coeziunea grupului poate avea importante consecințe pozitive Membrii unui grup unit tind să comunice mai frecvent să fie mai sensibili în relațiile lor, să fie mai mulțumiți de muncca pe care o prestează Coeziunea poate duce la competiție amicală între grupuri care efectuează același fel de muncă Agresivitatea, ca produs secundar al coeziunii de grup, poate stimula, de exemplu, un grup "să cucerească un cap de pod" pentru a deveni un lider al pieții În cazul cînd grupurile depind unele de altele, ostilitatea și agresivitatea duc, de obicei, la lipsă de cooperare și la alte consecințe disfuncționale (încetinirea ritmului de lucru, neîndeplinirea obligațiilor contractuale, programe de lucru dezordonate, creșterea costurilor, nemulțumirea clienților fideli, conflicte nejustificate s.a.)

Coeziunea grupului influențează performanța și respectiv productivitatea grupului În lucrarea "Group Conesiveness in the Industrial Work Group" Stanley Seashore prezintă corelațiile dintre mărimea normelor de performanță ale grupului (group performance norms) și intensitatea coeziunii grupului (group cohesiveness) Grupurile obțin performanțe maxime atunci cînd coeziunea și normele de performanță sînt ridicate La coeziune înaltă și norme de performanță reduse, performanțele grupului coboară spre un nivel scăzut Dacă coeziunea este de intensitate redusă, nivelul performanței se menține mediu, indiferent de valoarea normelor de performanță Chiar cu norme de performanță ridicate, nu există certitudinea că fiecare membru va accepta aceste norme și, în consecință, performanța grupului va rămîne de valoare moderată Aderarea diferențiată la norme sensibil scăzute va determina ca grupul să obțină performanțe slabe spre moderate

Coeziunea grupului poate afecta și dorința acestuia pentru schimbare și inovare Schimbările sînt mai greu de realizat cînd li se opune un grup unit, dar sînt mult facilitate cînd sînt sprijinite de grup

■ Factorii coeziunii grupului

Practica a demonstrat că o serie de factori au efect pozitiv asupra coeziunii grupului: atitudinile și valorile similare (conform principiului "cine se aseamănă se adună", indivizii comunică mai ușor, găsesc "platouri" comune, ajung la înțelegere reciprocă); amenințările externe (concurența și competiția acerbă pot fi motive puternice pentru ca grupul să se unească); mărimea grupului (mai ușor se unește un grup mic decît unul mare); capacitatea de autoorganizare (coordonarea acțiunilor este premiza succesului); distribuția spațială și aranjamentul membrilor în grup (față în față, lateral poziția de colț), permeabilitatea (măsura în care grupul admite sau nu cooperarea cu noi membri; intimitatea (cît de apropiați se simt membrii grupului între ei) etc

Eugen RÂPĂ

Tîrguri și expoziții

■ "Tîrgul Textilelor" - o șansă de relansare a industriei textile ieșene

În perioada 21-24 septembrie 1993 va avea loc la Palatul Culturii "Tîrgul Textilelor" ediția a V-a

Această manifestare, devenită tradițională, se organizează în Iași ținîndu-se cont că Iașul este unul din cele mai mari centre ale industriei textile din țară.

În cadrul tîrgului vor fi expuse spre vizionare și contractate următoarele grupe de produse:

- țesături din bumbac, lînă și tip lînă, in, mătase, poliester;
- tricotaje din bumbac și tip bumbac, lînă și tip lînă, poliester,
- confecții din țesături și tricot pentru copii, femei și bărbați;
- lenjerie de pat, perdele, fețe de masă, macrameuri,
- covoare mecanice și manuale,
- accesorii pentru confecții (nasturi, catarame, pasmanterie, fermoare, dantele etc.)

Organizatorii speră că această nouă ediție a Tîrgului Textilelor va reprezenta o șansă pentru relansarea industriei textile ieșene **(C.S.)**

■ Noi rezultate ale cercetării românești

Ministerul Cercetării și Tehnologiei a comunicat Prefecturii județului Iași că, în perioada 6-10 septembrie, se va deschide în București expoziția "EXCER '93" Organizată la Pavilionul expozițional (K-2) aflat în Piața Presei Libere din București, expoziția are scopul de a informa agenții economici asupra celor mai noi tehnici realizate în cercetare Este așteptată venirea la București a specialiștilor interesați în aplicarea ultimelor tehnologii rezultate în urma acestor cercetări, fapt care poate crea premizele benefice ale unor transferuri de tehnologie către societățile comerciale care doresc mărirea eficienței în activitate **(C. MEDELEANU)**

■ Firme de renume din Paris caută parteneri în România

În ziua de 5 octombrie 1993, la Ploiești, str. Republicii nr. 2 (Sediul Camerei de Comerț și Industrie Prahova) se organizează "ZIUA SILKA" Această acțiune este organizată de C.C.I. în colaborare cu firma SC DUA and CO-SRL.

Această firmă, în calitate de agent exclusiv al firmei franțuzești SILKA - Paris și al tradiționalei firme CFPA - Paris - este interesată să contacteze firme românești care pot comercializa aceste produse pe bază de contract de distribuitor.

De asemeni, firma este interesată de contactarea agenților economici din județ, producătorii de materii prime aromatice

Relații suplimentare se pot obține de la Departament Tîrguri, telefon 117757, Fax 098-112170. Camera de Comerț și Industrie Iași - vă rugăm să ne transmiteți pînă cel tîrziu 20.09. denumirea societății, adresa completă, precum și domeniul de interes.

S.C. ALIMENTARA S.A IAȘI

TIME IS MONEY

Casa de comenzi
TELEMARK
vă ajută să economisiți timp

Bd. Independenței 142607 147659

Comenzile se pot efectua între orele 10 - 15.

Livrarea se va face la ora indicată de solicitant cu o marjă de 1/2 oră în plus sau în minus.

MICA PUBLICITATE

AUTO MOTO

• Vînd Oltcit Club 1990, 45.000 km. Tel. 162461. (12094)

• Vînd Ford Orion 1984, Mazda 626-1985, Fiat Regata 1984, vizibile în spatele blocului "Carmen". Relaţii la paza parcării sau tel. 178290. (12172)

• Vînd Aro 320 D, tip camionetă, motor diesel, (fabricaţie Braşov-1986), două locuri în cabină, tapiţată, prelată. Cu maşina se dau: roată de rezervă, rulment presiune, ferodouri de disc ambreiaj, cric hidraulic nou-nouţ, vopsită în roşu-galben. Doritorii pot suna la numărul: 093/146553 (12177)

VÎNZARI

• Vînd var şi peşte viu, non-stop, în orice cantitate, pentru societăţi şi persoane fizice. str. Trei Fîntîni, Şos. Bucium, Tomeşti, lîngă serele Vlădiceni. (11970)

• Cedez două certificate proprietate pentru televizor color. Tel. 158171, după ora 20,00.

ÎNCHIRIERI

• Închiriez apartament 2 camere, decomandat, semimobilat, et. 1, telefon, Copou (lîngă Universitate). Plata anticipat pe 1 an, în valută. Tel. 172557, între orele 17,00-19,00.

• Închiriez apartament 2 camere, confort I, et. II, mobilat, gaze, frigider, telefon, la studenţi străini, perioadă îndelungată. Tel. 0987/22219. (11985)

OFERTE SERVICII

• Execut fotografii albnegru şi color cu diverse ocazii. Calitate ireproşabilă. Tel. 144305.

• Filmări video, aparatură Panasonic. Tel. 176290, 116710, 150471. (11871)

LOCURI DE MUNCĂ

• S.C. Crom 2000 S.R.L. angajăm barmaniospătari cu calificare, fete. Tel. 177194.

• Societatea Comercială "Moldova Tricotaje" S.A. Iaşi angajează urgent 2 muncitori calificaţi: un instalator gaze şi un izolator termic. Relaţii suplimentare la Biroul Personal al Societăţii, la telefonul 134470, int. 231

DIVERSE

• S.C. CONFERMARC S.N.C. Iaşi anunţă practicarea în unităţile de desfacere legume-fructe şi produse agroalimentare, a unui adaos comercial cuprins între 0-120 %, datorită cheltuielilor ocazionate cu transportul şi aprovizionarea mărfurilor.

• Grupul Şcolar Agricol Iaşi organizează concurs de admitere la învăţămîntul postliceal. Specialitatea: tehnician cadastru funciar; numărul de locuri: 30; durata studiilor: 2 ani. Relaţii suplimentare la secretariatul liceului, Aleea M. Sadoveanu nr. 41, telefon 140098, prefix 098.

• Grupul Şcolar Industrial Construcţii de Maşini nr. 2 Iaşi cu sediul în B-dul Poitiers nr. 41, telefon 136959 sau 135281, face înscrieri pentru: anul I şcoală complementară - profil mecanic - fără examen; anul I şcoală postliceală - învăţămînt de zi - meseria: proiectant în construcţii de maşini.

MATRIMONIALE

• **Italian, patron office import-export diamante, pietre preţioase şi aur, absolut singur înăuntrul sufletului, necăsătorit, stare materială foarte bună, 48 ani, cu spiritul încă tînăr, prezentabil, de o fidelitate absolută, nebăutor, nefumător, maximă seriozitate, caut exclusiv domnişoară/ doamnă tînără, frumoasă, afectuoasă, 20/35 ani, chiar şi divorţată, interesată de cunoaşterea mea doar în scopul unei căsătorii din dragoste. Scrieţi-mi, ataşînd o fotografie. Adresa mea: Camerin Giorgio, Via San Salvatore 38/F, Valenza (AL), Italia, tel. 0131/953117. NB. Telefonare non serve, non voglio/ Scrivetemi tassativamente in italiano, non importa errori, per foto intendo faccia, fronte e profilo, intera persona, in piedi, fronte e profilio, la descrizione deve esser dettagliata piu'possibile, e'inutile scrivere senza i requisiti richiesti, la lettera verra'cestinata. Se dopo i tempi tecnici postali non ricevete riposta, la riposta vi e'gia stata data e'negativa non solecitate grazie. Tutto si fara'per corrispondeza fino alla mia decisione d'incontro.**

FELICITĂRI

• Astăzi, IONUŢ VASLUIANU din Iaşi împlineşte 7 anişori. Părinţii, Maricica şi Marinel îi doresc multă sănătate, fericire şi mult noroc în viaţă, succes la şcoală şi tradiţionalul "La mulţi ani".

CONDOLEANŢE

• **Grigore Manea regretă moartea fulgerătoare a fostului coleg GEORGE CÎRLIG, şi transmite întreaga compasiune familiei îndoliate.**

DECOR DE TOAMNĂ

ORIZONTAL: 1) Poet romn, autor al nemuritoarelor "Rapsodii de toamnă", (George) 2) Pară 3) Se umplu toamna cu roadele culturilor - "S-a ivit pe culme toamna" 4) Toamna vieţii 5) Noroi - Autumnal, dar mai către sfîrşit! 6) Dezghiocate la fasole (sg.) - Plouată. 7) Rămasă vizibil în noroiul toamnei - Prăvăliaşul cu multă bătaie de cap la un nou început de an şcolar 8) Anii bătrîneţilor - Arbust de pădure din ale cărui fructe se prepară acum delicioase dulceţuri. 9) Debut aievea! - Din nou primitoare pentru studenţii cursurilor superioare - Vreme de toamnă cu ploaie şi vînt. 10) Mici animale mamifere semiacvatice - Năluca cu suflet rău pe obrazul toamnei. 11) Soi de pere - Marginalii de toamnă!

VERTICAL: 1) Mereu îi ninge şi îi plouă (fem.) 2) Pe locurile 2 şi 3 în top! - Citate din cărţi. 3) Deliciu gastronomic în mustăriile toamnei - Uşile de la culoare! 4) Dă bună dispoziţie - Magazia de acasă pentru proviziile făcute în toamnă. 5) Atinsă uşor de frigul şi ploile toamnei - Fructe de sezon. 6) Falduri - O bucată de pepene 7) Ochiuri de geam! - Un tenor care şi-a cam pierdut capul! 8) Acest - Noroi - Cap de veveriţă! 9) Categorice - Semne de bătrîneţe 10) Care se ţine strîns lipit de ceva. 11) Mai marele gospodarilor cu proviziile şi vinaturile la o casă mare - Firul vieţii.

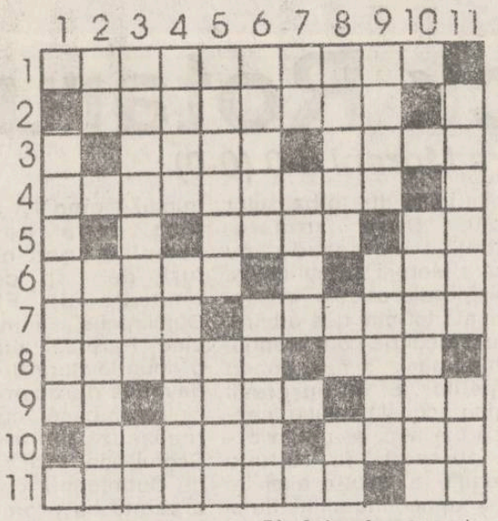

DICŢIONAR: ENOR

Mihai OLARU

Un abonament la Capital un RENAULT 19

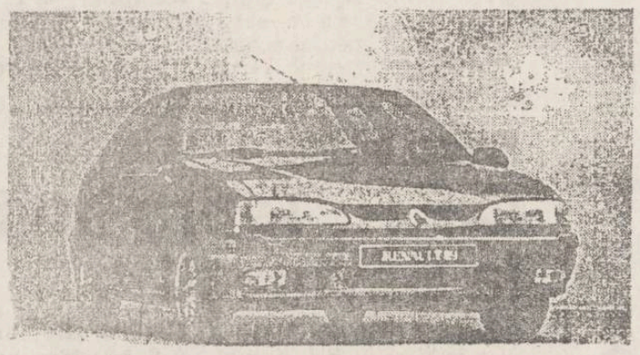

Puteţi cîştiga un RENAULT 19 participînd la tragerea la sorţi organizată de revista Capital.

Puteţi obţine un abonament la revista Capital adresîndu-vă la: Societatea Nord-Est, Str. Smîrdan 5, Iaşi, tel. 172557/17. Toate informaţiile despre concurs le găsiţi în revista Capital.

EDITOR

Nord-Est s.r.l.
Str. Smârdan nr. 5
Tel. 17.25.57 (centrala)
Fax 14.45.77

Preşedinte
Alexandru LĂZESCU

Vicepreşedinţi
Florin ZAMFIRESCU
Cezar CALUSCHI

Director executiv
Gabriel RUSU

Monitorul
Monitorul expres
Str. Smârdan nr. 5
Tel. 17.25.57 (centrala)
Fax 14.45.77
Director onorific: AUREL LEON

DAN RADU
redactor şef

OVIDIU ŞIMONCA
redactor şef adjunct

TUDOR AGAVRILOAEI
secretar general de redacţie

EVENIMENT: TONI HRIŢAC (şef secţie), Mihaela Cănănău, Dan Fodor, Cristian Hanganu, Dumitru Hariga, Dragoş Huţanu, Silviu Labeş, Cristina Leca, Cristian Medeleanu, Sorin Simon, Adina Scutelnicu, Ovidiu Scutelnicu, Sandel Tacu.

FOTOREPORTER: Constantin Plop

POLITIC: Radu Meşniţă, Lucian Postu, Cristian Racu

ECONOMIE: COSTEL STROESCU, Mihaela Brezeanu, Alin Tocan.

REPORTERI SPECIALI: Vasile Cojocariu, Dorin Popa

SPORT: G.I.NICOLAE, Leonard Cănănău, G. Anghel, Victor Grădinariu, I.C. Teodor

REDACTOR DE SERVICIU: Ion N. Oprea

GRAFICĂ: Lucian Amarii, Daniel Melinte

RECLAMĂ-PUBLICITATE: Maria Vornicu

CULEGERE-TEHNOREDACTARE COMPUTERIZATĂ: Cornelia Agavriloaei, Cerasela Cirimpei, Petronela Macovei, Florin Pavel, Liliana Signeanu, Mihaela Spineanu.

SECRETARIAT: Daniel Gongescu, Gabriela Pisaltu.

RADIO Nord-Est
70,76 MHz
Bd. Copou 19;
Tel. 145530; fax 146363

DIRECTOR DE PROGRAME: Cristina Popescu

DIRECTOR DE PRODUCŢIE: Livia Susanu

NORD-EST PRESS
- Agenţie de ştiri -
Str. Smârdan 5;
Tel. 144776; fax 14.45.77
EDITOR Mona Dîrţu
Redactor: Dana Scripcă

Compania de publicitate NORD-EST
Membru I.A.A. (International Advertising Association)
Birouri: - str. Smirdan nr. 5, tel. 17.25.57 (centrala), fax. 14.45.77 sau - Casa Modei et. 1 str. Ştefan cel Mare şi Sfînt

SECRETAR EXECUTIV Cristina Lozneanu

ABONAMENTELE se pot face la orice oficiu poştal din ţară. MONITORUL figurează în Catalogul Presei interne la poziţia 838.

Tiparul executat la S.C. DOSOFTEI S.A. Iaşi

Societatea SOMACO **Prefabricate** Iaşi,

execută la preţuri avantajoase următoarele:

- case, vile, sedii firme, organizări de şantier, orice alt gen de construcţii (de remarcat că la aceste lucrări societatea noastră poate folosi elemente prefabricate la preţuri foarte avantajoase, rămase în stoc);
- construcţii de cabine spaţiale (vile, case, mini hoteluri);
- lucrări de monumente funerare;
- orice tip de prefabricate din beton;
- lucrări de reparaţii construcţii cît şi la instalaţii sanitare, termice, electrice.

Doritorii se pot adresa direct la sediul societăţii, Serviciul Producţie sau la telefon 133468, int.172, 118

HOROSCOP

BERBEC (21 mart - 20 apr.). Indolenţa dumneavoastră a devenit vizibilă azi, cînd nici măcar nu mai aveţi chef să expuneţi faţada de tenacitate, cu care i-aţi păcălit pe mulţi. Ieşiţi din această stare; mai tîrziu veţi regreta.

TAUR (21 apr. - 20 mai): Prieteni ai dumneavoastră, apropiaţi, au nevoie urgentă de sfatul dumneavoastră. Acordaţi-l fără să vi-l ceară, cu tact, încercînd să le arătaţi că sînteţi un veritabil amic, că preţuirea dumneavoastră e profundă.

GEMENI (21 mai - 21 iunie): Aveţi foarte multe sarcini de rezolvat, însă numai cu multă voinţă veţi reuşi să le duceţi la bun sfîrşit.

RAC (22 iun. - 22 iul.) Ordinea şi calculul practic tinde să devină manie. Aceste calităţi duse la exagerare devin un punct slab: veţi plictisi pe cei din jur cu pretenţiile dumneavoastră.

LEU (23 iul. - 22 aug.) Nici un efort nu este în zadar. Capacitatea dumneavoastră de muncă se dovedeşte inepuizabilă. Azi veţi duce multe lucruri pînă la capăt şi veţi fi mulţumit de ceea ce aţi realizat.

FECIOARĂ (23 aug. - 22 sep.): Încăpăţînarea dumneavoastră caracteristică vă va face să nu vedeţi justeţea punctelor de vedere exprimate de ceilalţi. Nu numai dumneavoastră aveţi dreptate!

BALANŢĂ (23 sep. - 22 oct.): Învăţaţi-vă să şi dăruiţi, ca să puteţi primi. Pretenţiile pe care le emiteţi sînt neîntemeiate. Gîndiţi-vă bine înainte de a declara că ceva nu vi se cuvine.

SCORPION (23 oct. - 21 nov.) Evitaţi osteneala fără rost. Fugiţi dintr-un loc într-altul urmărit de o groază de probleme. Astăzi nu veţi avea spor la lucru, dar acest lucru n-ar trebui să vă afecteze.

SĂGETĂTOR (22 nov. - 21 dec.): Alungaţi gîndurile negre, timpul trece prea repede. Situaţia în care vă aflaţi este aceeaşi ca şi înainte, numai închipuirea dumneavoastră o face să pară altfel.

CAPRICORN (22 dec. - 19 ian.): Nimic nu vă poate opri în atingerea scopului. Argumentele, exprimate convingător, pe care le aduceţi în sprijinul dumneavoastră sînt hotărîtoare.

VĂRSĂTOR (20 ian. - 18 febr.): Sînteţi, printre altele, şi o fire speculativă. Azi veţi avea un cîştig prinzînd o idee din zbor şi expunînd-o sub altă formă, exact în faţa cui trebuie.

PEŞTI (19 feb. - 20 mart.): Abuzaţi de autoritate cînd nu e cazul. Cineva care nu e dispus să accepte asta cu uşurinţă vă va da o replică usturătoare, iar orgoliul dumneavoastră va avea de suferit.

PREVINE UZURA FIABILITATE

S.C. AGMUS S.A
Calea Chişinăului nr 32, tel 098/135651
vă oferă următoarele
prestări servicii şi produse:

- Maşină de ambalat prin vidare MAV 100
- Linii de prelucrat produse de panificaţie şi patiserie (malaxor, cuptor, etc.)
- Linii tehnologice pentru carne şi preparate din carne

→ Betonieră de 120, 160, 250 l.
→ Batoză de porumb
→ Valţuri de moară

- Maşini şi utilaje pentru obţinerea materialelor de construcţie (mortar, cărămizi, ţigle).
- Reparaţii curente, reparaţii capitale şi modernizări la maşini unelte, instalaţii şi utilaje.

→ Utilaj alimentar la temă
→ Maşină multiplă de tîmplărie MMT 17
→ Moară cu ciocănele pentru furaje

☞ Brumări şi cromări
☞ Tratamente termice

mondo mobila design

Execută la comandă, la cele mai scăzute preţuri:

• camere de zi • dormitoare • biblioteci • bucătării • piese diverse de mobilier •

modele unicat, multifuncţionale

PLATA (şi) ÎN RATE!

Relaţii la sediul firmei - Str. Aurel Vlaicu nr. 80 (lîngă spălătoria chimică Tătăraşi, lîngă IELIF-SUT)

Fotbal divizia A

Hat-trick Rotaru!

■ *Polynx Iași - Flacăra Moreni 5-0 (0-0)*

Stadion "Emil Alexandrescu", timp înnorat în prima parte, însorit în cea de-a doua; teren foarte bun; spectatori 5.000.

***Polynx:** Bordeianu - URDARU, Haraga, PETRACHE, MUNTEANU - KERESZI, COBULEANU, Spirea, Zară (min.46 ABĂLAȘEI) - Dobrea (min.85 Paulescu), ROTARU.*

***Flacăra:** Tudor - Toma, PETRE, Dincă, Mehmet (min.81 Jitaru) - PÎRLOG, Pîrșe, Petrescu (min.71 Andreicuț), Manea - Matinca, POPESCU.*

Au arbitrat bine: D. Munteanu, I. Harabagiu (ambii din Buzău) și T. Buhalău (Oneșți). Observator F.R.F. : Nicolae Rainea.

Cartonașe galbene: Rotaru, Kereszi, Munteanu (P), Pîrlog (F).

Înfrîngerea nemeritată a echipei Polynx Iași la Rîmnicu Vîlcea ca urmare a prestației execrabile a arbitrului Ifrim, a trezit mari ambiții în rîndul fotbaliștilor ieșeni. Drept urmare, sîmbătă, în partida cu Flacăra Moreni, băieții noștri, eliminînd din calcule "destinul" numit tot mai des arbitru, au luat jocul pe cont propriu, asaltînd pur și simplu poarta oaspeților. Și nu au greșit alegînd această soluție, pentru că din nou, așa cum ne-au obișnuit în ultima perioadă, au avut o evoluție de excepție, îndeplinindu-și norma de cinci goluri. Primul l-a înscris Adrian Kereszi din penalty (min.50), lovitura de pedeapsă fiind acordată just atunci cînd Cobuleanu împins în careu, a căzut precum Surya Bonaly după un triplu axel nereușit. Un sfert de oră mai tîrziu iese la rampă Daniel Rotaru, care perforează poarta morenarilor de trei ori. În min. 68, cînd a reluat în gol centrarea venită de la Kereszi, prelungită cu capul de Dobrea, min. 74 cînd își satisface pofta de gol semnînd printr-o lovitură de cap ce ne amintește de Florea Dumitrache și în min. 80 cînd "Parpală" reușește o nouă lovitură de cap devenită de acum specialitatea casei, cu care realizează hat-trick-ul. Scorul final este stabilit de Cobuleanu, care se prezintă cu promptitudine la rendez-vous-ul cu balonul fixat la centrarea lui Urdaru. Nici prima repriză nu a fost urîtă, dar din păcate a fost lipsită de goluri, sarea și piperul oricărei întîlniri. Ar fi putut "condimenta" această perioadă a jocului Rotaru (min.21 - șut din întoarcere), Urdaru (min.22 - "trasor" la vinclu evitat de portarul oaspeților), Kereszi (min.34 și 36 - lovituri libere de puțin pe lîngă poartă), dar mai ales Spirea (min.19 - șut sec, mingea lovind bara). Deși scorul net în favoarea ieșenilor nu lasă loc pentru nici un fel de comentariu, oaspeții au avut pe ansamblu o evoluție curajoasă, dar la capitolul finalizare au gafat copilărește. Așa s-a întîmplat în min. 59, cînd la 1-0 pentru Polynx, din numai 2 metri Matinca șutează la încheietura barelor. După această ocazie rarisimă, morenarii au căzut din punct de vedere psihic.

1.	Chimia Rm. Vîlcea	5	4	1	0	9-1	9
2.	Metalul Plopeni	5	4	0	1	9-1	8
3.	POLYNX	5	3	1	1	12-2	7
4.	F.C. Argeș	5	3	1	1	9-5	7
5.	Callatis	5	3	1	1	10-9	7
6.	Focșani	5	3	0	2	13-4	6
7	Steaua Mizil	5	2	2	1	4-2	6
8.	Selena Bacău	5	3	0	2	8-9	6
9.	Gloria Buzău	5	2	1	2	6-4	5
10.	Faur	5	2	1	2	4-8	5
11	Bucovina Suceava	5	1	2	2	10-15	4
12.	Gloria Galați	5	2	0	3	12-18	4
13.	Flacăra Moreni	5	2	0	3	6-12	4
14	ASA Tg. Mureș	5	1	1	3	3-5	3
15	Portul Constanța	5	0	3	2	2-5	3
16	Constructorul	5	1	1	3	4-10	3
17	Foresta	5	1	0	4	4-8	2
18.	Autobuzul	5	0	1	4	3-10	1

Rotaru, eroul partidei de sîmbătă

Leonard CĂNĂNĂU

Celelalte rezultate: Autobuzul București - Acord Focșani 1-3; Callatis Mangalia - Foresta Fălticeni 3-1; Portul Constanța - Bucovina Suceava 1-1; A.S.A. Tg. Mureș - Gloria Buzău 0-1; Metalul Plopeni - Steaua Mizil 1-0; Gloria C.F.R. Galați - F.C. Argeș Pitești 2-4; Chimia Rm. Vîlcea - Faur București 2-0.

Etapa viitoare: Constructorul Iași - Metalul Plopeni; Bucovina Suceava - Polynx Iași; Gloria Buzău - Selena Bacău; Faur București - A.S.A. Tg. Mureș, Steaua Mizil - Gloria Galați, Acord Focșani - Callatis Mangalia, F.C. Argeș - Autobuzul București; Foresta Fălticeni - Portul Constanța, Flacăra Moreni - Chimia Rm. Vîlcea.

Fotbal Divizia A

Ieșenii s-au trezit mult prea tîrziu

■ *FC Selena Bacău - Constructorul Iași 4-2 (3-0)*

Stadion Selena, teren bun, timp însorit, spectatori aproximativ 1000.

***Selena:** POPA-Condurache, Postolache, Gireadă, ANDRONIC-Popovici (min.57 ROTARIU), Pavel, Apostol, Căpușă-CRISTESCU, FIRICI (min.64 Lazăr).*

***Constructorul:** Dobre-Mazilu, Munteanu, Suciuc, CEPOIU (min. 46 Stănișteanu) BLAGOCI-Cantea, PARĂ, Tiron (min.83 Onofrei) - Cojocaru, Cîmpanu.*

Cartonașe galbene: Postolache, Apostol (S), Mazilu, Suciuc, Blagoci (direct "roșu").

Arbitrii: V. Roman, Ștefan Dabii (ambii Ploiești), C. Miclea (Bușteni); observator FRF: M. Stoenescu (București).

Încă din startul partidei, echipa gazdă s-a instalat în terenul ieșean și în minutul 16 (după ce Firici ratase deschiderea scorului) Cristescu reușește o excelentă lovitură de cap la un corner executat de pe stînga de Firici: 1-0. După ce Popovici ratează desprinderea, Căpușă (min. 20) este autorul golului 2, din lateral stînga, fără speranțe pentru Dobre, sub transversală. Cît pe ce să fie 3-0 în min. 32, dar șutul lui Firici este respins cu piciorul de Dobre!

Am fost aproape de 2-1 în minutul 37, cînd Cojocaru a reluat cu capul, de la 7-8 metri lovitură liberă excelent executată de Cîmpanu apărată însă de Popa. Va fi totuși 3-0 în min. 38, cînd Mazilu se "sprijină" în careu pe Pavel și arbitrul nu ezită, acordînd penalty. Căpușă trage spre dreapta lui Dobre, acesta ghicește direcția dar șutul e prea tare: 3-0! Cojocaru și Mazilu au "bîlbîit" o combinație de gol, astfel că la pauză s-a intrat la cabine cu acest rezultat.

După reluare, Firici (min. 48 și 59) și Cristescu (min. 61) ratează golul 4, pe care îl va reuși totuși Căpușă, în minutul 64 prin bunăvoința centralului Roman, care a "sancționat" o neputință a aceluiași Firici: penalty! Mazilu (min. 69) și Stănișteanu (min. 75, 78 și 88) anunță golul de onoare, pe care-l va reuși Cantea, în min. 89, după o centrare a lui Cîmpanu, deviată oportun de Onofrei. Prelungirile, corect dictate de arbitru, au adus și al doilea gol ieșean, reușit de "Chitic" Onofrei, care a reluat din plonjon (cel mai frumos gol al meciului) centrarea lui Mazilu.

O partidă frumoasă, care putea fi și mai frumoasă în absența d-lui arbitru Roman!

Observatorul FRF (M. Stoenescu) are dreptul la replică.

G. ANGHEL

Fotbal divizia B

C.F.R. Tepro învinsă la Săvinești

Ieri s-a disputat etapa a VI-a în Divizia B la fotbal. Din păcate, echipa ieșeană C.F.R. Tepro nu a reușit nici de această dată să obțină punct(e) în deplasare, fiind învinsă cu 3-1 la Săvinești, de echipa locală Melana. Iată celelalte rezultate înregistrate în Seria I: Electro Oneșți - Cetatea Tg. Neamț 2-1; Nitramonia Făgăraș - Cozinda Botoșani 7-0; Bucovina Rădăuți - FEPA 74 Bîrlad 2-0, C.F.R. Pașcani - Minerul Comănești 3-1; A.S.A. Cîmpulung Moldovenesc - Harghita Odorheiul Secuiesc 3-0; Mureșul Toplița - Petrolul Moinești 1-0; Isama Sf. Gheorghe - Minerul Gura Humorului 4-1; Rapid Miercurea Ciuc - Aerostar Bacău 2-1; Cotidian Bacău - Vrancart Adjud 2-1. În clasament conduc Mureșul Toplița, Harghita Odorheiul Secuiesc și Petrolul Moinești, cu cîte 8 puncte.

Divizia Națională

Farul se impune la Brașov

În etapa a V-a a Diviziei Naționale la fotbal s-au disputat partidele: Dacia Unirea Brăila - Progresul București 4-0; Electroputere Craiova - Oțelul Galați 5-1; UTA - Politehnica Timișoara 1-0; Inter Sibiu - Universitatea Craiova 2-2; Sportul Studențesc - Rapid 0-1; FC Brașov - Farul Constanța 0-1; Ceahlăul Piatra Neamț - Universitatea Cluj 1-1. Partidele Dinamo - Petrolul și Steaua - Gloria Bistrița au fost amînate pentru data de 24 noiembrie.

Din cînd în cînd, o veste bună

Echitația ieșeană a ieșit din impas

Se pare că după o perioadă foarte neagră, în care fusese la un pas de autodesființare, sportul hipic ieșean a ajuns, în sfîrșit, la limanul dorit. Aceasta este principala concluzie care se poate trage după conferința de presă organizată sîmbătă de clubul C.S.M., în legătură cu starea secției de călărie.

Am fost informați că, după ce variantele Michel Chassingne și COMTOM "au căzut", Clubul Sportiv Municipal a găsit sprijin pentru susținerea secției hipice în persoana Societății Franco-Române de Dezvoltare. Între această firmă (al cărei director este domnul Dan Stratan) și C.S.M. s-a încheiat un contract de preluare a bazei hipice în locație de gestiune pe o perioadă de 30 de ani. În acest contract, S.F.R.D. se obligă, printre altele să asigure hrana cailor, echipament pentru sportivi și animale, să întrețină și să dezvolte baza hipică ieșeană, să suporte toate cheltuielile legate de funcționarea bazei și de activitățile competiționale, inclusiv retribuirea celor 7 angajați ai secției. Contractul a fost semnat pe data de 1 septembrie, avînd avizul favorabil al Ministerului Tineretului și Sportului și al Federației de Călărie.

Cu mai multe amănunte despre această generoasă inițiativă a societății Franco-Române de Dezvoltare vom reveni în numărul de mîine.

Ion C. TEODOR

Steffi Graf - învingătoare la "U.S. OPEN"

Jucătoarea germană de tenis Steffi Graf a cîștigat ediția 1993 a turneului "U.S. OPEN", disputat la New York. În finală, Graf a dispus în două seturi cu un scor simetric, 6-3, 6-3, de sportiva cehă Helena Sukova. Mai tînără cu 4 ani decît adversara sa (24 ani față de 28), germana și-a învins adversara cu un joc de picioare foarte bun, servicii deosebit de puternice și retururi precise. La sfîrșitul a 66 de minute de joc, Graf a intrat pentru a treia oară în posesia titlului de campioană internațională a SUA (după cele cucerite în 1988 și 1989). Această victorie se adaugă celor obținute în acest an la Roland Garros, Wimbledon (contînd ca turnee de Mare Șlem), Delray Beach, Hilton Head, Berlin, San Diego și Toronto. După cum se vede, a fost un sezon mai mult decît fructuos pentru Steffi...

I.C.T.

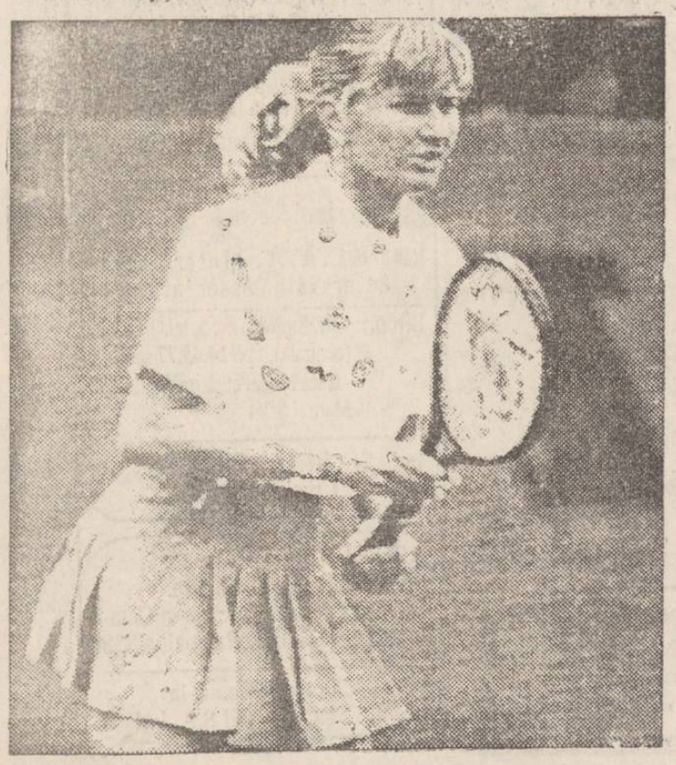

Rugby, divizia A2:

Gabriel Leaua aduce victoria ieșenilor

■ *Politehnica Agronomia Iași - Callatis Mangalia 16-11 (10-8)*

Sîmbătă dimineață, pe un timp ploios, rugbyștii ieșeni au avut de înfruntat o echipă tînără și ambițioasă, venită la Iași să-și vîndă scump pielea. Încă din min. 3, oaspeții au deschis scorul în urma unei lovituri de pedeapsă. La numai un minut, Callatis a reușit să marcheze un eseu prin Damian. Condusă cu 8-0, Politehnica Agronomia nu reușește să se impună, abia în min. 15 ieșenii mutînd jocul în jumătatea adversă. În min. 24 gazdele beneficiază de o lovitură de pedeapsă la 5 m de but, preferă jocul la mînă și... tabela rămîne neschimbată. Această fază avea să anunțe însă eseul din minutul următor, realizat de Gabriel Leaua. Acesta a profitat de o greșeală a unui jucător de pe Litoral, aflat în propriul teren de țintă și a marcat. Tot Leaua a transformat eseul și astfel scorul a devenit 7-8. Pe fondul unui joc de uzură, ieșenii au devenit nervoși și au comis brutalități ceea ce le-a adus în min. 38 un avertisment general din partea arbitrului. Primul jucător care ar mai fi lovit adversarul urma să fie eliminat.

În ultimul minut al primei reprize, G. Leaua aduce ieșenii în avantaj transformînd o lovitură de pedeapsă de la aproximativ 16 m (10-8). După pauză, am notat același joc ineficient de înaintare a studenților ieșeni, care au fost din nou "superiori" la brutalități. În această repriză, au fost eliminați pentru agresiuni Tănase și Leuciuc, ambii excesiv de nervoși. Pînă la finalul partidei, G. Leaua a mai marcat din două lovituri de pedeapsă (min.53, 13-8, min.59, 16-8), iar de partea cealaltă Damian a stabilit scorul final tot în urma unei lovituri de pedeapsă, cu 2 minute înainte de fluierul final.

Meciul de sîmbătă, prin aspectul său, ar trebui să dea de gîndit conducătorilor (vezi eliminările), deoarece părerea generală a fost că "Poli Agronomia trece printr-o perioadă de criză".

Septimiu SĂRĂȚEANU

Automobilism - Formula I

Damon Hill, la a treia victorie consecutivă.

Ieri s-a disputat pe circuitul de la Monza Marele Premiu al Italiei la Formula 1. După o cursă deosebit de spectaculoasă, presărată cu multe abandonuri, primul a trecut linia de sosire englezul Damon Hill (Williams Renault), urmat de francezul J. Alesi (Ferrari) și americanul M. Andretti (McLaren Ford). Pe următoarele locuri au venit, în ordine, germanul C.Wedlinger, italianul R. Patrese și francezul E. Comas.

În continuare, lider al clasamentului general se menține Alain Prost (81 p), urmat de Hill (58 p), Senna (53 p) și Schumacher (42 p). În ierarhia constructorilor, Williams Renault a acumulat 139 de puncte, detașîndu-se în mod decisiv de principalii urmăritori, Benetton Ford (62 p) și McLaren Ford (60 p).

I.C.T.

RADIO NORD-EST
Tel 14.55.30 ,14.24.46; fax 14.63.63
DE LUNI PÎNĂ VINERI
15[00] - Info Sport
16[15] - Financiarul
17[00] - Punctul pe i
SÎMBĂTA
15[30] Top N ,Top Nervos
Luni-Vineri 12[00]-17[30]
Sîmbăta 14[00]-17[30]
Duminica 23[00]-04[30]

La C.E. de box

Medalii de aur și bronz pentru pugiliștii români

Ieri au luat sfîrșit, în orașul turc Bursa, Campionatele Europene de box pentru seniori. Dintre pugiliștii români prezenți la competiție, doar Francisc Vaștag (categoria 71 kg) a reușit să acceadă în faza finalelor. El ne-a adus însă bucuria medaliei de aur și a titlului continental, învingîndu-l la puncte (9-4) pe boxerul olandez de origine turcă Orhan Delibash. Vaștag, în vîrstă de 24 de ani, sportiv al clubului Selena Bacău, a condus în permanență ostilitățile în ring, nelăsîndu-i adversarului său nici o șansă de victorie. Acest titlu european vine să îmbogățească frumosul palmares al boxerului nostru, palmares care mai cuprinde un titlu de campion mondial 10 juniori și două la seniori. Doar cel olimpic îi mai lipsește...

Ceilalți doi sportivi români prezenți în semifinale au trebuit să se oprească la pragul medaliei de bronz. Oricum, pentru tinerii Claudiu Cristache (categ. 54 kg) și Leonard Doroftei (categ. 63,5 kg) aceste medalii nu pot însemna decît un îndemn pentru rezultate și mai valoroase în viitor.

Ion C.

CARNETUL ZILEI

LUNI, 13 septembrie 1993

†Sf.Mc. Corneliu Sutașul, Iucian și Leontie

VREMEA

Vremea va fi normală din punct de vedere termic pentru această perioadă. Cerul va fi variabil la noros și local va ploua slab. Vîntul va sufla pînă la moderat din sectorul sudic și se va identifica local spre sfîrșitul zilei. Valorile maxime vor oscila între 20 și 24 grade iar cele minime între 9 și 12 grade. **(Violeta HUȘTIN - Centrul de Prevedere a Vremii Bacău.)**

TV BUCUREȘTI

TVR 1 14,00 Actualități. Meteo • 14,15 Ora de muzică. În vacanță! • 14,50 Armonii instrumentale • 15,00 Cursuri de limbi străine • Italiană • Franceză • Rusă • 15,45 O sumă de cuvinte • Video-bibliotecа pentru toți • 16,00 Actualități • 16,05 Magazin TV pentru elevi, profesori și părinți • 16,35 Bursa cerealelor • 17,05 Magazin în limba maghiară • Știri • Corespondențe • La ordinea zilei • 18,35 Tezaur folcloric. Cîntecul tinereții și tinerețea cîntecului - Costinești, 1993 • 19,00 ABC capital privat • Fiscalitatea între nevoi obiective și limite subiective • 19,30 Desene animate. Perrine • **20,00 Actualități** • 20,35 Sport • 20,45 Studioul Economic • Restructurarea întreprinderilor nerentabile - o șansă pentru economia românească • **21,30 Teatru liric: " Luisa Miller" de Giuseppe Verdi** • 0,05 Actualități • 0,20 Romanian Tennis Open. Rezumatul zilei • 0,50 Închiderea programului.

TVR 2 12,00 Romanian Tennis Open. Transmisiune directă de la Arena "Progresul" din București • 17,00 Veniți cu noi pe programul doi! Criza cărții • 20,00 Actualități • 20,35 Armonii corale • 21,00 TVM • Mesager • 21,30 Repriza a treia. Emisiune sportivă • 22,00 TV5 Europe • Telejurnal în limba franceză • 22,30 TVE Internacional • Telejurnal în limba spaniolă • 23,00 O plimbare prin secolul XX: Theodore Roosevelt și epoca sa • 24,00 Închiderea programului.

RADIO IAȘI

6,00 Diminețile noastre • 8,00 Buletin de știri • 8,10 Fluieraș de fag, mult zice cu drag • 8,30 Meridiane culturale • 9,00 Radiosfera • 12,00 Radio Chișinău • 13,00 Radiojurnal • • 13,30 Orele muzicii • 15,00 Grai și suflet românesc • 16,00 Radiojurnal • 16,15 Radiograme • 18,20 Corespondența radio de muzică populară • 19,00 Știrile serii • 19,10 Ancheta radio • 19,30 Radiosport • 20,00 Expomelodii • 21,00 Evenimentele zilei • 21,20 Euroșlagăre.

RADIO NORD-EST 70,76 MHz

12.30 Dialog muzical Pop - Rock (13.00, 14.00, 15,00 Știri) 15.10 Magazin Nord- Est din cuprins muzică, știri, reportaje Financiarul, Infosport, Punctul pe I (17,10)

RADIO VOX T 70,76 MHz

Program 0 - 12.30.00, 17.30 - 24,00 (6 - 6.30, 18 - 18,30 - transmisiuni ale programului BBC în limba română;

CINEMATOGRAFE

• **Victoria** (tel. 112502), 10-16.09.1993, orele: 9, 11, 13, 15, 17, 19: **"Lovituri fulgerătoare"** Producție SUA, 1992. Thriller polițist cu demonstrații de lupte marțiale. În rolul principal: Brandon Lee. Premieră.

• **Republica** (tel. 114327), 10-16.09.1993, orele: 9, 11, 13, 15, 17, 19 **"În arșița soarelui"** Producție SUA, 1991. Film de aventuri aviatice. Premieră.

• Sala mică, 10-16.09.1993, orele: 10, 12, 14, 16, 18, 20: Program de videotecă.

• **Copou** (tel. 145738), 10-16.09.1993, orele: 9; 11,30; 14, 16,30; 19: **"Howards End"** Producție Anglia, 1992. Dramă de familie. Film distins cu Marele Premiu Cannes 1992 și 3 premii Oscar 1993. Regia: James Ivory. Premieră.

• **Dacia** (tel. 164740), 10-16.09.1993, orele: 9, 11, 13, 15, 17, 19: **"Lady Dragon"** Coproducție Hong Kong, Indonezia, 1992. Film Kung Fu.

• **Tineretului** (tel. 117178), 10-16.09.1993, orele: 9, 11, 13, 15, 17, 19: **"După gratii"** Producție SUA, 1989. Thriller cu Sylvester Stallone.

BIBLIOTECA CENTRALĂ UNIVERSITARĂ „M. EMINESCU" IAȘI

În timp ce răniții în luptele din decembrie 1989 primesc pensii de mizerie

GENERALUL CHEPTINE A PRIMIT PĂMÎNT ÎN COPOU PENTRU CĂ A LUPTAT ÎN REVOLUȚIE

■ *într-o declarație publică, ministrul Apărării a considerat nefiresc și nedemn ca ofițerii armatei române să capete avantaje materiale pentru că și-au făcut datoria în timpul evenimentelor din decembrie 1989*

Cum este și firesc, revoluțiile, printre multe altele, scot în evidență eroi și luptători față de care avem datoria de a le oferi respectul cuvenit. Dacă o revoluție are șansa de a fi victorioasă, mai apare o categorie de "distinși domni", pe care-i putem încadra în vechea zicală românească: "după război, mulți viteji s-arată". Sub acest impuls am pornit pe urmele dosarului întocmit în baza legii 42/1990, republicată în Monitorul Oficial nr. 204/21.08.92, pentru a vedea care sînt "eroii" și ce pretenții au. Dar să vedem, mai întîi, ce spune această lege 42 art. 2, al. a "Titlul de luptător pentru victoria Revoluției române din decembrie 1989 se conferă și celor care, în perioada 16-25 decembrie 1989 au participat direct la luptele pentru victoria revoluției". Art. 8 al. ț:"Acordarea unei suprafețe de teren în condițiile Legii fondului funciar nr. 18/1991". Deci s-a stabilit ca luptătorilor în revoluție să li se acorde o suprafață de 10.000 mp echivalent arabil. În aceste condiții, ancheta a început în biroul d-lui Petru Gîrlea, membru al comisiei de aplicare a Legii fondului funciar, din Primăria Iași, care ne-a pus la dispoziție o brumă de dosar cît se poate de incomplet. Parcurgînd listele cu urmașii și rănîții din revoluție am constatat că nu toți au primit cei 10.000 mp. Explicația d-lui Gîrlea a fost simplă: "Cei care n-au fost pus în posesie au dovedit dezinteres și, ca atare, actele au fost sistate". În același dosar, am găsit și o listă anexă la adresa nr. 12/06.10.1992, eliberată de Asociația 22 Decembrie, în care, la poziția nr. 7 l-am descoperit, nu fără surprindere, pe dl. general Viorel Cheptene, comandantul Marii Unități. Întrebat, dl. Gîrlea cît de avansate sînt lucrările de punere în posesie a d-lui general, acesta răspunde că nu știe, iar dosarul complet se află la Prefectura Iași. Pornind pe urmele enigmaticului dosar, aflăm de la registratura Prefecturii că dosarul se află la Comisia Județeană pentru aplicare a Legii fondului funciar. Ne deplasăm la Direcția Agricolă, unde dl. jurist Enache ne comunică că acest dosar nu are cum să fie la comisie, dat fiind faptul că aceasta se ocupă numai cu validarea lucrărilor întocmite de Comisia Municipală. Triunghiul Primărie - Prefectură - Comisia Județeană se transformă astfel în Triunghiul Bermudelor, în care totul dispare. Revenim la Primărie și luăm legătura cu d-na Jana Lupu, care se albește la auzul numelui Cheptene, refuzînd să dea orice relații fără acordul d-lui Gîrlea, care brusc devine reticent, trimițîndu-ne la Biroul de presă al Primăriei. Deranjăm și Biroul de presă unde dl. Gigi Ciuc ne este de un real ajutor reușind să-l convingă pe dl. Gîrlea să ne pună la dispoziție documentația necesară. Cînd problema părea rezolvată sîntem informați că documentația se află la d-na Jana Lupu, care tocmai dispăruse din Primărie. *(continuare în pagina 3)*

Liviu MIHALCEA

În timpul Revoluției, generalul Viorel Cheptine, pe vremea aceea colonel, s-a aflat în garnizoana Constanța, unde a luptat pînă a primit certificatul care l-a ajutat să se împroprietărească în Iași.

MARȚI, 14 septembrie 1993 Anul III, Nr. 215 (671) 8 PAGINI - 80 LEI

cotidian de informații

Monitorul

CE MAI E NOU

■ Prețul unui kilogram de carne va crește cu 200-300 lei

"Materialele apărute în presă cu privire la o nouă scumpire a produselor din carne au o bază reală", ne-a declarat purtătorul de cuvînt al Ministerului Agriculturii și Alimentației, Iosif Pop. Din cauză că producătorii de carne înregistrează o pierdere între 200 și 300 de lei pe kg de carne, Ministerul Finanțelor și MAA lucrează la proiectul unei hotărîri guvernamentale prin care aceste pierderi să fie suportate fie de stat, fie de consumatori. "Ținînd cont și de presiunile pe care le face Fondul Monetar Internațional asupra noastră, de a renunța la subvenții, se tinde către liberalizarea prețurilor acestor produse, rămînînd ca MAA să păstreze controlul doar asupra laptelui și pîinii", a conchis dl. Pop. În cazul liberalizării, prețul produselor din carne va crește proporțional cu pierderile pe care le înregistrează acum producătorii.

■ Deciziile de desfacere a contractelor de muncă ale mecanicilor de locomotivă au fost anulate

- Conducerea SNCFR a hotărît ieri anularea deciziilor de desfacere a contractelor de muncă pentru 54 lucrători ai Ramurii Tracțiune. Măsura a fost luată în urma reanalizării modului în care au fost desfăcute cele 64 de contracte de mună ale unor lideri ai mecanicilor de locomotivă ce au coordonat acțiunea grevistă din 11-17 august. În aceste condiții, 10 mecanici au rămas, totuși, cu contractele de muncă desfăcute. Din surse sindicale, am aflat ieri că o delegație a FSLIMLR a purtat discuții cu administrația SNCFR, cerîndu-se anularea tuturor deciziilor de desfacere a contractelor de muncă. În caz contrar, sindicaliștii sînt hotărîți să intre în grevă generală pe data de 20 septembrie.

■ Numărul celor trimiși în judecată este în continuă creștere

În semestrul I 1993 au fost trimiși în judecată 51.293 inculpați, mai mulți cu 7,8% în comparație cu cei 47.591 trimiși în judecată în semestrul 1992. Numărul inculpaților trimiși în judecată a crescut în proporții mai mari în județele Sălaj - de la 425 persoane la 976, Bistrița Năsăud - de la 482 la 846, Covasna - de la 360 la 503 și Teleorman - de la 771 la 1.028.

Ce mai presupune reforma sanitară

Medicii vor fi plătiți în funcție de numărul pacienților ce apelează la serviciile lor

În cadrul reformei sanitare, Ministerul Sănătății a aprobat Ordinul 990 care se referă la durata de pregătire pentru fiecare specialitate medicală și farmaceutică. Astfel, perioada de rezidențiat variază de la 2 ani la stomatologie și farmacie generală, la 7 ani în specialitățile: chirurgie cardiovasculară și neurochirurgie. Pentru celelalte domenii medicale, perioada de pregătire este cuprinsă între 4 ani și 5 ani, iar pentru cele farmaceutice este de 3 ani. Tot în cadrul reformei, ministrul Iulian Mincu intenționează să renunțe la actuala grilă de salarizare a medicilor. Ținînd cont de faptul că fiecare pacient își poate alege medicul, aceasta va fi remunerat în funcție de numărul de persoane care apelează la serviciile sale. Punerea în aplicare a acestei inițiative se va putea realiza însă numai după introducerea Asigurărilor de boală a căror lege nu a fost încă votată.

Mihaela CĂNĂNĂU

După decenii de violență și suspiciune,

A fost semnat acordul de pace între Israel și OEP

Cu 14 ani în urmă, la Camp David, foștii lideri ai Israelului și Egiptului, Menahem Begin și Anwar El Sadat, semnau tratatul de pace între cele două țări. Ieri, la Washington, pe peluzele din fața Casei Albe, în prezența a 3000 de invitați, protocolul semnării a avut loc în jurul aceleiași mese, adusă special de la Camp David. De această dată, protagoniștii au fost ministrul de Externe al Israelului, Yitzhak Shamir, și reprezentantul delegației palestiniene, Mahmud Abbas, cel care a accelerat semnarea acordului din partea OEP. Statul Israel s-a proclamat la 14 mai 1948, pe un teritoriu de pe care s-au retras trupele britanice colonialiste, iar Organizația pentru Eliberarea Palestinei a fost înființată cu 30 de ani în urmă, avînd drept scop contestarea existenței statului Israel. Aceasta nu i-a împiedicat pe liderul Comitetului Executiv al OEP, Yasser Arafat, și pe premierul israelian, Yitzhak Rabin, să stea alături, să-și dea mîna și să discute prieteneste. *(amănunte în pagina 4)*

La Botoșani

Neoprotestanții au declarat război jocului "Caritas"

■ *Caseta audio "666" demonstrează că Ioan Stoica e Antichristul iar depunătorii și-au vîndut sufletul diavolului*

De cîteva zile, la Botoșani circulă cu un succes imens caseta audio intitulată "666". Editată de un cult neoprotestant (sectă religioasă), ea cuprinde predici religioase care încearcă să convingă ascultătorii, folosind ca substrat demonstrativ Biblia și în special Apocalipsa după Ioan, că jocul de întrajutorare Caritas de la Cluj este lucrarea diavolului și că Ioan Stoica patronul Caritas este Antichristul. Simpla depunere a banilor pentru a fi înmulțiți de 8 ori echivalează, în concepția celor care au conceput caseta "666", cu o vindere a sufletului către diavol. Caseta "666" înregistrează un mare succes reușind chiar datorită calităților incontestabile ale realizatorilor, să arunce în sufletul multor botoșăneni mai pioși, sîmburele îndoielii. Deja s-au "tras" foarte multe copii ale casetei, lucrul acesta făcîndu-se, în mod paradoxal, gratuit, deoarece se consideră că "666" este "Cuvîntul Domnului". Calitățile tehnice ale înregistrării originale atestă că înregistrarea s-a făcut "afară". La ultima ședință a Consiliului municipal, d-l primar Dumitru Chiriacescu a confirmat știrea difuzată de cotidianul "Monitorul" privind înființarea unei filiale Caritas la Botoșani, mai mult decît atît, domnia-sa a declarat că a depus 20.000 lei la Caritas clujean. Această declarație într-un fel neobișnuită a produs botoșănenilor reacții diverse: de la "săracul primar, e de partea noastră", pînă la "primarul încurajează perpetuarea unei escrocherii". Oricum, conform casetei "666" primarul de Botoșani și-a vîndut sufletul diavolului.

Val GURALIUC

Noul preț al unui litru de benzină va fi 300 lei

■ acesta va fi sub prețul mondial

Conform unor surse din Ministerul Industriilor, pînă la sfîrșitul lunii septembrie va interveni o nouă scumpire a carburanților. Se estimează că viitorul preț al benzinei "Premium", cu cifra octanică 95, va fi 300 lei/l, față de 250 lei/l, cît este în prezent. Stabilirea noului preț se va face în raport cu evoluția cursului de schimb valutar.

Dl. Corneliu C. Ciocan, directorul S.C. Peco S.A. Iași, ne-a declarat următoarele: "Nu am fost înștiințați de o nouă scumpire. În orice caz, dacă va interveni o scumpire, aceasta nu va fi prea mare pentru că nu se pune problema să ne aliniem la prețurile internaționale".

Menționăm că, pe piața mondială, prețul unui litru de benzină se situează în jurul valorii de 0,6 - 1 dolar american. Aceasta ar însemna 500-800 lei pentru un litru de benzină, calculat la cursul oficial al dolarului.

Costel ȘTROESCU

Numai în perioada 14 - 19 septembrie

MARI REDUCERI 5 - 15%

la toate produsele

098/127638
Iași, B-dul Poitiers 14 (fost ICRM)
UNIVERSAL OCCIDENT SRL

EN GROS:
ZAHĂR
OREZ
FĂINĂ ALBĂ
Se acordă credite în mărfuri
IMPORT
• ALUNE vrac și pachete
• SUCURI CRUSH
• WHISKY
• CONIAC
• LICHIOR
• HELAS
• NESS AMIGO
• PASTE FĂINOASE
• CACAO
• LAPTE PRAF
• GUMĂ
• ULEI
• CIOCOLATĂ
• NAPOLITANE
• MĂSLINE vrac
• MĂSLINE borcan
• CAFEA boabe vrac
• ȚIGĂRI
• TAPET
OFERIM REDUCERI ÎNTRE 3-6%
098/127638
Iași, B-dul Poitiers 14 (fost ICRM)
UNIVERSAL OCCIDENT SRL

Generalul Lebed a fost ales în "parlamentul" de la Tiraspol

■ *comandantul Armatei a XIV-a a Federației Ruse a obținut 87 5 % din voturi*

Duminică au avut loc în Transnistria alegeri parțiale pentru patru locuri din "parlamentul" de la Tiraspol. Vedeta electorală a fost generalul Aleksandr Lebed, comandantul Armatei a XIV-a a Federației Ruse, armată aflată încă pe teritoriul Republicii Moldova. Deși este militar și cetățean al Federației Ruse, generalul Lebed a participat la alegeri folosindu-se de "legea electorală" din Transnistria, care permite candidaturi din partea persoanelor care au avut cetățenia fostei URSS.

Lebed a candidat în circumscripția "Tkacenko" alături de alte trei persoane, pe care le-a devansat net, obținînd 87,5 % din voturi (au participat 76 % din alegători).

Avînd în vedere că Lebed a făcut acest pas după vizita sa la Moscova, devine și mai clar faptul că toate acțiunile sale au aprobarea Kremlinului, care își întărește în continuare pozițiile deținute în Transnistria. Dincolo de toate acestea, situația este fără echivoc: un cetățean rus, comandant al Armatei a XIV-a a Rusiei, a fost ales într-un "parlament" ilegal de pe teritoriul Republicii Moldova. Iar Moscova n-are nimic împotrivă.

Lucian POSTU

MONITORUL INTERN

■ CNN sărbătorește "Ziua jandarmeriei române"

Canalul de televiziune CNN a transmis duminică un documentar dedicat sărbătoririi, la 1 septembrie, a "Zilei jandarmeriei române". Documentarul, realizat de TVR, a prezentat un scurt istoric al trupelor de jandarmi, subliniind eroismul acestor militari în momentele cruciale ale istoriei țării. Comentariul documentarului a aparținut lui Nicolae Melinescu.

■ "Jelibon" are un concurent

O inventatoare a pus la punct o instalație de producere a dulciurilor, care consumă extrem de puțină energie electrică și apă pentru răcire. Produsele rivalizează cu cele ale firmei "Jelibon". În urma procesului de producție rezultă și un număr important de arome de fructe, sub formă de concentrate. Pînă în prezent, OSIM nu a înregistrat invenția, deoarece posesoarea ideilor nu are resurse financiare pentru a-și realiza proiectul.

■ Vinurile românești vor fi degustate la Frankfurt

România urmează să participe în această toamnă, pe 12 octombrie a.c., la un concurs unde vor fi prezentate și degustate cele mai apreciate vinuri din întreaga lume. Întrecerea este organizată în Germania, la Frankfurt, de către o companie producătoare de vinuri. Țara noastră va fi reprezentată de S.C. "Vinalcool", care reunește în standurile sale mărci de renume: Riesling, Murfatlar, Jidvei și Tămîioasa de Bucova. La această competiție de renume mondial mai participă, pe lîngă țara noastră, reprezentanți ai unor podgorii din Franța, Rusia, Italia, Spania, Portugalia și Elveția. Menționăm că România se află printre favoritele acestui gen de competiții.

■ Românii știu să se apere de SIDA

Asociația pentru Educația Contraceptivă și Sexuală a efectuat un sondaj de opinie pe 10.000 de subiecți din București (6000), Cluj (3000) și Constanța (1000), care viza cunoștințele în materie de contracepție și protecție anti-SIDA. În urma studierii formularelor, împărțite pe criterii de vîrstă și pregătire profesională, verdictul a fost îmbucurător: din cele 10.000 formulare completate, 8.360 conțin răspunsuri foarte corecte, ceea ce denotă că populația și-a însușit cunoștințe de prevenire a bolilor ce rezultă din contactele sexuale întîmplătoare. Totodată, am aflat că acest tip de sondaj de opinie a mai fost făcut în Polonia, Rusia, Ungaria, dar rezultatele au fost departe de a fi îmbucurătoare.

■ În București se taie arbori cu nemiluita

Din surse ale Primăriei Capitalei am aflat că în București au fost tăiați peste 6000 de arbori din parcuri sau de pe diferite artere ale orașului. Mulți au fost tăiați de persoane care trebuiau să-și instaleze chioșcuri, iar prezența copacilor împiedica amplasarea construcției. "Deoarece amenzile sînt foarte scăzute, în aceste cazuri mulți sînt tentați să defrișeze zone întinse, fără nici o teamă. Se preconizează ca amenzile să crească pînă la suma de 500.000 lei pentru tăierea unui arbore ajuns la maturitate", ne-a mai declarat sursa citată.

■ Va apărea trenul "Caritas"

Fenomenul "Caritas" a sensibilizat și SNCFR. Conform unei știri publicate de cotidianul "Nord-Press" din Suceava, începînd cu a doua parte a lunii septembrie va fi pusă în circulație o garnitură de tren pe ruta Iași-Cluj, ce se va numi "Caritas".

■ S.C. "Fortus" S.A. și S.C. "Tepro" S.A. pe lista programului PHARE

În cadrul programului PHARE, inițiat de Comunitatea Europeană pentru acordarea de sprijin țărilor Europei de Est, o delegație franceză din Paris a sosit, ieri, la Iași. Specialiștii francezi în protecția mediului și resurse energetice au efectuat deja, în cursul zilei de ieri, la S.C. FORTUS S.A. și S.C. TEPRO S.A., vizite pentru documentare. Scopul delegației este de a crea un proiect de ajutorare a orașului Iași în probleme ecologice și pentru reducerea consumului de energie. Astăzi, membrii delegației franceze vor efectua o vizită la CET (Centrala Electrotermică) pentru a vedea în ce măsură utilizarea resurselor energetice este eficientă, această vizită vizînd și posibilitățile de efectuare a unui transfer de tehnologie avansată la Iași. **(Cristian MEDELEANU)**

În cea mai neserioasă sesiune din ultimul an

Parlamentul a reluat dezbaterile asupra Raportului SRI

■ ***senatorii și deputații au urmărit un interesant film de spionaj, prezentat de Virgil Măgureanu***

La București, Camerele reunite ale Parlamentului au audiat ieri o serie de funcționari ai Serviciului Român de Informații, care au prezentat date despre activitatea instituției. Cu toată seriozitatea subiectului, se pare că ședința s-a transformat pînă la urmă într-o prezentare de povestiri cu spioni. Timp de o oră și jumătate, înalți reprezentanți ai S.R.I. au derulat în fața parlamentarilor un film sentimental și de spionaj cu o serie de agenți și agenturi răuvoitoare, cu oameni simpli care cad victime, din naivitate, versaților spioni care mișună prin ministere, fabrici și redacții. Filmul d-lui Virgil Măgureanu și al colaboratorilor săi este și o mare premieră tehnică: reprezentanții S.R.I. au reușit ceva echivalent cu prezentarea unui film în care doar jumătatea de jos a ecranului se vede adică personajelor li se văd doar picioarele, nu și fețele. De fapt, a sugerat dl. Măgureanu, nici nu e nevoie de mai mult. Directorul S.R.I. a împrumutat chiar elementul-cheie al abia încheiatelor dezbateri parlamentare în problema corupției. E vorba de teza după care "dacă oricum sîntem toți corupți, e inutil să ne arătăm cu degetul". În varianta lui Virgil Măgureanu, teza sună în felul următor: "se face atîta spionaj, încît n-are rost să dăm detalii".

În doar trei chestiuni scepticismul d-lui Măgureanu a dispărut, lăsînd loc detaliilor precise și înțelesurilor lor directe. Presa e prea curioasă, publică documente secrete și nu lasă S.R.I.-ul să lucreze. Mai mult chiar, dl. Măgureanu a presărat tacticos sare pe rană dezvăluind un caz misterios în care un spion ar fi recrutat trei ziariști români pentru a obține detalii despre armată. A fost doar prima dintr-o serie de povestioare puerile, dar, în orice caz, o palmă aplicată pe obrazul presei.

Cea de-a doua abatere semnificativă de la firul filmului prezentat de S.R.I. ieri în Parlament: directorul S.R.I. știe că agenți revizioniști, iredentiști lucrează în România din plin, dar ei nu prezintă cine știe ce pericol. Dl. Măgureanu nu a folosit cuvîntul maghiar, dar toată lumea a înțeles accentul ca maximum de concesii ce poate pleca dinspre S.R.I. înaintea vizitei ministrului de Externe maghiar la București.

În sfîrșit, Virgil Măgureanu jură că mai bine de jumătate din personalul S.R.I. a fost recrutat după 1990, așa că nu are nimic de-a face cu Securitatea. Nici un cuvînt, însă, despre nenumăratele cazuri în care foști ofițeri de securitate - acum ofițeri S.R.I. - care se preocupă minuțios de presă **(după BBC)**

La Chișinău începe sesiunea parlamentară de toamnă

În timp ce generalul Lebed "s-a ales" deputat în Transnistria, parlamentul de la Chișinău își începe azi sesiunea de toamnă, cu un raport de forțe aproape neschimbat de la sesiunea extraordinară majoritatea conservatoare contra unei minorități care poate pune în pericol deciziile ce au nevoie de majoritate absolută. Tocmai asemenea decizii trebuie luate în discuție în cadrul actualei sesiuni, pe a cărei ordine de zi se află cîteva importante proiecte de lege privind alegerile locale și legislative, noua organizare administrativă și modificarea legii privind partidele politice.

Aceste proiecte au nevoie de majoritatea absolută pentru a deveni legi. Problema care se pune este că majoritatea și opoziția au puncte de vedere diferite în legătură cu respectivele proiecte de legi. Se va ajunge la situația din timpul sesiunii extraordinare?

Șeful serviciului de presă al Parlamentului Moldovei, Pavel Rotaru, a declarat "Monitorului" că, în acest caz, este posibilă intervenția președintelui Snegur, care poate dizolva Parlamentul, convocînd Adunarea Constituantă.

Dl. Rotaru a precizat că se așteaptă participarea unei treimi din numărul deputaților din Transnistria.

Referitor la zvonurile privind posibila "înlocuire" a președintelui Snegur cu președintele parlamentului, Petru Lucinschi, dl. Rotaru a citat prevederile Constituției: în caz că președintele țării nu-și mai poate îndeplini funcțiile sau demisionează, executivul va fi condus de către primul-ministru pînă după noile alegeri prezidențiale. **(L. POSTU)**

Franța susține candidatura României pentru Consiliul Europei

Ministrul român al Afacerilor Externe, Teodor Meleșcanu, a fost, în cursul dimineții de luni, 13 septembrie, gazda unei delegații franceze de dl. Alain Lamassoure, ministru delegat pentru afacerile europene. Discuțiile au fost axate pe examinarea relațiilor româno-franceze, precum și pe efectuarea unui tur de orizont asupra unor probleme internaționale. În acest sens, dl. Lamassoure a declarat: "Am avut convorbiri cu dl. Teodor Meleșcanu atît pe marginea relațiilor bilaterale, pe care le consider excelente, cît și asupra perspectivelor lărgirii Comunității Europene. Un alt subiect de interes a fost legat de proiectul francez de organizare a unei Conferințe asupra păcii și stabilității în Europa". În privința aspirației României de a se integra în instituțiile europene, ministrul francez și-a exprimat speranța ca România să participe "în cele mai bune condiții și cît mai repede posibil" la toate aceste instituții, reafirmînd sprijinul Franței pentru candidatura țării noastre la Consiliul Europei. "Franța susține această candidatură și speră ca autoritățile române să răspundă pozitiv obiecțiilor doamnei Lalumière, exprimate în timpul vizitei domniei sale la București, în așa fel încît să fie spulberate și ultimele rezerve și să permită intrarea României ca membru cu drepturi depline în Consiliul Europei", a afirmat dl. Lamassoure.

Prefectul județului Suceava l-a chemat în judecată pe redactorul-șef al postului de radio Uniplus-Suceava

Ca urmare a articolului "Nesimțiții de lîngă noi", publicat pe prima pagină a cotidianului NORD-PRESS, anul I, numărul 54 din 8 septembrie 1993, sub semnătura lui Doru Popovici, Prefectura județului Suceava, în calitate de autoritate în teritoriu a Guvernului României, l-a chemat în judecată pe Doru Popovici pentru "calomnie și defăimare a Guvernului României, a primului-ministru și a altor instituții fundamentale ale statului de drept". Se pare că cel mai tare a deranjat modul în care l-a apreciat ziaristul Doru Popovici pe primul-ministru Nicolae Văcăroiu, ca "fiind preocupat exclusiv de protejarea infractorilor constituiți într-o bandă cu denumirea de Guvern".

Adresa prin care Prefectura județului Suceava îl cheamă în judecată pe Doru Popovici are numărul 20432 din 10 septembrie 1993, este semnată de prefectul Ioan Băncescu și este adresată Judecătoriei Suceava.

Romulus NICOLAE

Ca o ironie a soartei, în Republica Moldova

Prima licitație de privatizare a patrimoniului de stat s-a desfășurat în fostul sediu din Chișinău al Partidului Comunist

Relatam în ziarul nostru de ieri despre începutul procesului de privatizare în Republica Moldova. Astfel, sîmbătă, au fost scoase la licitație 3 obiective aflate în curs de finisare: o fabrică, un complex sportiv și un cartier de locuințe, toate situate la periferia Chișinăului. Beneficiul pentru stat s-a ridicat la echivalentul a 370.000 dolari, însă modul cum s-a desfășurat acest prim pas al privatizării a ridicat unele semne de întrebare.

Prețul inițial, de la care s-a pornit licitația, a fost de 220,5 milioane ruble. Rezultatele au depășit așteptările organizatorilor, cele trei obiective fiind vîndute contra sumei de 543 milioane de ruble. La licitație au participat 7 agenți economici, societăți pe acțiuni și societăți cu răspundere limitată. Fabrica, situată în zona industrială adiacentă Chișinăului - estimată de experți la 192 milioane ruble, a fost achiziționată de ASCOM SRL la prețul de 350 milioane ruble. Aceeași firmă a devenit, contra sumei de 130 milioane ruble, proprietarul complexului sportiv din zona de agrement Valea Morilor din Chișinău, evaluat inițial la 19 milioane ruble.

Prețul de vînzare al cartierului de locuințe, care include un magazin, sucursala unei bănci și o farmacie, a depășit costul inițial de 6,5 ori. Cumpărătorul a dorit să-și păstreze anonimatul. **(NEP)**

Cursul de schimb valutar

Pentru data de 14.09.1993, cursurile de schimb ale principalelor valute sînt următoarele:

1 dolar SUA (USD) - 850,00 lei
1 liră sterlină (GBP) - 1318,61 lei
1 schilling austriac (ATS) - 75,40 lei
1 franc elvețian (CHF) - 607,86 lei
1 franc francez (FRF) - 151,38 lei
1 marcă germană (DEM) - 530,65 lei
1 drahmă grecească (GRD) - 3,69 lei
100 lire italiene (ITL) 56,12 lei
1 yen japonez (JPY) 8,02 lei
100 lire turcești - (TRL) - 7,26 lei
1 ECU (XEU) - 1005,42 lei
1 DST (XDR) - 1206,52 lei

Volumul tranzacțiilor încheiate a fost de 2.829.832,82 USD.

Un abonament la Capital un RENAULT 19

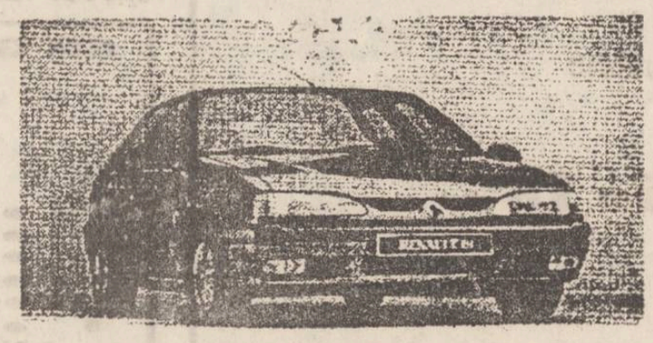

Puteți cîștiga un RENAULT 19 participînd la tragerea la sorți organizată de revista Capital.

Puteți obține un abonament la revista Capital adresîndu-vă la: Societatea Nord-Est, Str. Smîrdan 5, Iași, tel. 172557/17. Toate informațiile despre concurs le găsiți în revista Capital.

Agenția de Turism **NET**
organizează excursia
ROCK '93
FĂRĂ RESTRICȚII
Stadionul Dinamo București
20 - 21 septembrie '93

- **SCORPIONS**
- **ASIA**
- **ART OF PASSION** (Germania)
- **ERA** (Bulgaria)
- CONEXIUNI
- DIRECȚIA 5
- HOLOGRAF
- IOAN PASCU & THE BLUES WORKERS
- TIMPURI NOI
- ALTAR
- KRYPTON
- CARGO

POLONIA - 17 septembrie (ghid Onică Ana)

Informații și înscrieri la sediul Agenției de Turism NET, (Casa Modei, mezanin), zilnic între orele 9 - 17.

Agenția de Turism **NET**

O săptămînă plină de evenimente sîngeroase

■ *în ultimele zile s-au petrecut nu mai puțin de 127 accidente de circulație în Iași*

Mihai Croitoru, maior în cadrul Serviciului Circulație al Poliției județului Iași, ne-a declarat că în săptămîna care a trecut s-au înregistrat pe teritoriul județului Iași cele mai multe și mai grave accidente de circulație de la începutul anului.

În această perioadă au fost înregistrate 127 accidente de circulație, din care 11 cu urmări deosebit de grave.

În urma producerii celor 11 accidente de circulație deosebit de grave, 6 persoane și-au pierdut viața iar alte 8 au fost grav rănite.

Pagubele datorate avarierii sau distrugerii în totalitate a mașinilor implicate în cele 127 evenimente rutiere se ridică la 15 milioane lei.

Cel mai grav accident rutier s-a petrecut pe raza comunei Holboca, în data de 6 septembrie 1993, în urma efectuării unei depășiri neregulamentare de către Mihai Blaga, maistru la CET II Holboca, posesor al autoturismului 4 IS 6947.

În urma coliziunii cu autoturismul 3 IS 7275, condus regulamentar de Gheorghe Iftode, au rezultat decesul a 2 persoane și rănirea gravă a altor 2 persoane.,

Sandu TACU

Iașul va primi în curînd cîteva milioane de dolari

■ *specialiști ai BERD au sosit ieri la Iași pentru a întocmi un studiu privind acest credit*

Orașul Iași, împreună cu orașele Petroșani, Tîrgoviște și Tg. Mureș, a fost ales, în urma studiului efectuat de firma irlandeză DEVCO în România, pentru a beneficia de un credit în valoare de 20 milioane de dolari, acordat de urgență de Banca Europeană pentru Reconstrucție și Dezvoltare (BERD). Echipa de experți a firmei DEVCO, care au vizitat din iunie și pînă acum mai multe orașe din România, a venit ieri la Iași și au fost primiți oficial de primarul Constantin Simirad. În decurs de o săptămînă, specialiștii în finanțe, economie, construcții civile și inginerie ai firmei irlandeze vor finaliza un studiu foarte bine documentat, necesar Consiliului de administrație al Băncii Mondiale, pentru acordarea, pînă în 1995, celor 4 orașe nominalizate mai sus, a unui credit totalizînd 150 milioane de dolari. Expertul în finanțe și menegement al echipei firmei DEVCO, Arthur Nowlan ne-a declarat: "Cele patru orașe, care vor primi pînă în ianuarie 1994 creditul de 20 milioane de dolari, au fost alese luînd în considerație mărimea lor, poziția geografică și problemele specifice urgente pe care le au. Vom continua la Iași cu studierea intensă a unor instituții, cu discuții în probleme economice și de finanțare pentru a vedea cum va fi utilizat creditul de 150 milioane de dolari, acordat de Banca Mondială și BERD. Ar fi o mare prostie ca lucrările pe care le-ați început să fie oprite din lipsă de fonduri, numai că banii trebuie să fie folosiți în scopuri precise și care necesită o finanțare în regim de urgență. Dar peste tot în România, unde am fost pentru documentare am remarcat că nu trebuie să așteptați mereu cu mîna întinsă pentru a primi ajutor. Este nevoie și de o schimbare de mentalitate. Dacă timp de 40 de ani nu v-ați îngrijorat, cînd vin acum notele de plată, va trebui să aveți mai multă grijă. Este necesară o utilizare mai eficientă a resurselor locale și o autoexaminare mai atentă. Pentru a vă da un exemplu, dacă într-o zi friguroasă este prea multă căldură în casă, dumneavoastră ce faceți? Deschideți geamul. Iar risipa produsă va fi mult mai dureroasă cînd va veni nota de plată."

Cristian MEDELEANU

Deși știu experiența tristă a celor 30.000 de persoane păcălite la jocurile de întrajutorare, ieșenii par să nu fi înțeles nimic din aceasta

Firma "NORDTOUR" intermediază depunerile la CARITAS fără a oferi garanții privind siguranța banilor

■ *doi ieșeni au depus cîte un milion de lei la CARITAS prin intermediul firmei "NORDTOUR"* ■ *această firmă nu oferă însă nici o garanție privind depunerea banilor la Cluj sau protecția acestora de-a lungul transportului*

S.C. "NORDTOUR" S.R.L., din Botoșani, prin filiala sa deschisă la Iași, în holul hotelului "Continental", intermediază pentru doritori, înscrieri la "Caritas" Cluj. Filiala s-a deschis sîmbătă, 11.09.1993 și pînă ieri, 13.09.1993, cînd s-a plecat la Cluj pentru prima serie de depuneri, erau aproximativ 50 înscriși. Suma totală adunată depășea 8.000.000 lei iar doi înscriși, Alexa Constantin și Filimon Gheorghe, au depus 1.000.000 lei fiecare.

Depunerea minimă este de 20.000 lei, iar comisionul este de 10% pentru sume pînă la 1.000.000 lei și 8% pentru sume ce depășesc 1.000.000 lei. Conform afirmațiilor patroanei firmei d-na Maria Colescu, această activitate se desfășoară în conformitate cu cele scrise în statut, care prevede că "firma poate efectua prestări de servicii la persoane fizice sau juridice, cu plata în natură sau în comision"

Așa cum explică cele două angajate ale societății care se ocupă de înscrieri (și confirmă patroana), în termen de o săptămînă de la depunerea banilor, beneficiarul va primi chitanța care atestă primirea banilor. În momentul depunerii se încheie un contract de prestații, în care se înscrie suma depusă, iar pentru comision se eliberează o chitanță fiscală.

La prima vedere, lucrurile păreau perfect puse la punct, numai că o privire atentă la fața locului ne-a arătat un lanț de nereguli. În holul hotelului "Continental", care nu are pază proprie, unde este biroul firmei, cele două salariate nu au nici un sistem de asigurare a banilor. Aceștia sînt într-un diplomat obișnuit, nefolosindu-se nici măcar seiful hotelului.

În momentul încheierii contractului i se reține deponentului buletinul de identitate, pe care conform legii nu au dreptul să-l rețină decît organele de poliție. Contractul se completează în 2 exemplare separate, în loc să se folosească un indigo, originalul dîndu-se deponentului iar copia păstrîndu-se la firmă, așa cum se procedează cu actele ce îndeplinesc și funcția de chitanță.

În cuprinsul contractului nu se prevede clar termenul pînă la care S.C. "NORDTOUR" S.R.L. se obligă să depună banii la "CARITAS" Cluj și să prezinte deponentului chitanța. Din contract lipsesc, de asemenea, măsurile pe care se obligă firma să le ia pentru a asigura depunerea banilor la Cluj, și felul în care deponentul poate recupera banii, dacă aceștia nu ajung la destinație din motive imputabile firmei.

De altfel, primul transport la Cluj pe care d-na Maria Colescu urma să-l facă ieri (o sumă ce depășește 8 milioane) nu avea asigurată nici un fel de pază specializată.

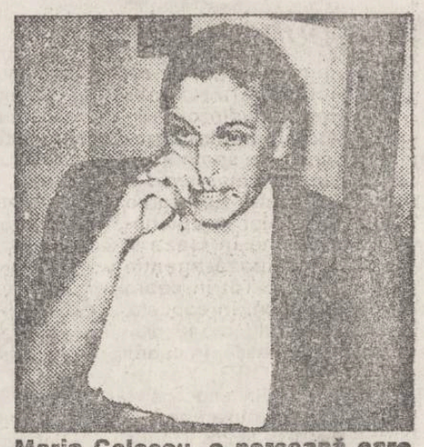

Maria Colescu, o persoană care riscă soarta de acum cunoscuților Ion Paicu, Eugen Erhan.

Mihaela POPOVICI

GENERALUL CHEPTINE A PRIMIT PĂMÎNT ÎN COPOU PENTRU CĂ A LUPTAT ÎN REVOLUȚIE

(Continuare din pagina 1)

Într-un tîrziu, găsind-o pe d-na J. L., aceasta ne informează că d-lui general Cheptine i s-a întocmit fișa de punere în posesie cu o suprafață de 5.000 mp în Copou. Rugăm să ni se prezinte fișa, dar și aceasta, în mod miraculos, dispăruse, dar ni se spune că la O.C.O.T. vom găsi originalul. Ne deplasăm la O.C.O.T., unde dl. dir. Constantin Ciudin devine la fel de reticent la auzul numelui Cheptine și declară: "Nu avem nici o fișă și nici un titlul de proprietate pe acest nume". Cînd credeam că am ajuns la capătul liniei, o funcționară care probabil nu apucase să fie instruită, aduce Fișa suprafețelor primite în proprietate nr. 343/1 pe numele Cheptine Viorel din care i se constituie dreptul de proprietate a unei suprafețe de 3.000 mp pe str. Viticultori și 2.000 mp pe aleea M. Sadoveanu. Deci, un total de 5.000 mp în una din cele mai rîvnite și frumoase zone ale Iașului. Din fișă mai aflăm că lucrările au fost definitivate sub semnătura d-lui Gîrlea. Oare de ce ne-au fost ascunse toate aceste lucruri? Ne-am deplasat la adresele menționate în fișă și am descoperit lîngă Institutul Agronomic o splendidă livadă de cireși, chipurile casată. Se naște întrebarea: Dacă d-lui general, care a luptat în revoluție, i se atribuie teren în Copou, atunci celor prin care au trecut gloanțe unde ar trebui să li se dea pămînt? Poate în fața Primăriei? Mai mult, dl. general Spiroiu, Ministrul Apărării, a anunțat că ofițerii superiori activi nu au dreptul la avantaje materiale dobîndite pe baza Adeverinței de luptător în revoluție, chiar dacă aceasta a fost eliberată. Dacă luăm în calcul și faptul că terenul situat pe aleea M. Sadoveanu are și un proprietar încă din 1958, care din cauza relațiilor sus-puse nu a mai ajuns să-și definitiveze actele, considerăm că a sosit timpul clarificării acestei situații degradante. Vom reveni mîine cu amănunte în acest caz.

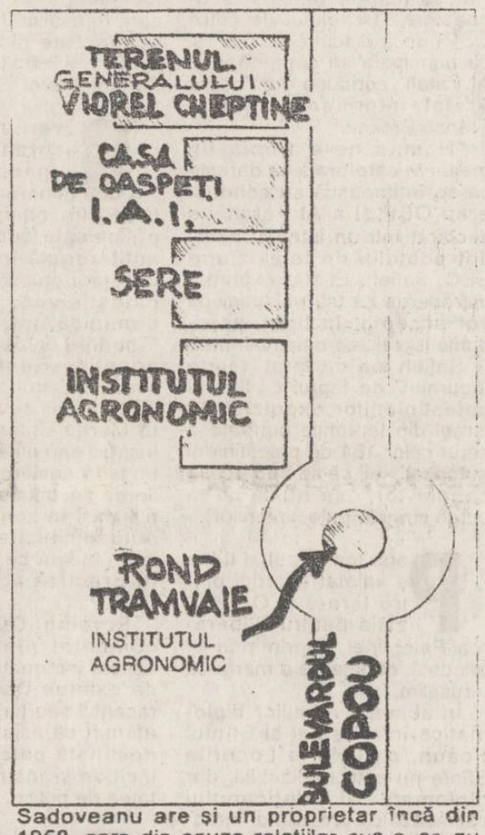

ORAȘUL PE O COLOANĂ

■ *Un superb autoturism Renault a fost abandonat în fața fostei Procuraturi*

Încă din iarna anului 1993, în fața clădirii în care funcționează Parchetele de pe lîngă Curtea de Apel, Tribunal și Judecătorie, care au preluat prerogativele fostelor procuraturi, a fost abandonat un autoturism marca Renault Fuego cu numărul 12-IS-553. Între procurori a existat la început bănuiala că un coleg de-al lor și-a cumpărat această mașină, în secret, de la un student străin și nu dorește să facă cunoscut acest lucru. O dată cu trecerea timpului însă, această bănuială s-a infirmat pentru faptul că nimeni nu a văzut această mașină să se fi mișcat din loc. S-a născut bănuiala că respectivul autoturism a fost abandonat.

Încet, încet, hoții au descompus Renault-ul care a rămas în prezent fără mai multe componente exterioare. Bănuind, probabil, că mașina aparține unui procuror, la început hoții i-au tăiat toate cauciucurile pentru a-și răzbuna astfel colegii din pușcărie. Acum, au tăcut efectiv la furat pentru că, se știe, piesele de Renault sînt scumpe și nici nu prea se găsesc. **(Ovidiu SCUTELNICU)**

■ *S.C. COMPIAȚA și-a propus să amenajeze complet noul bazar*

În vederea începerii efectuării investițiilor pentru amenajarea completă a bazarului din zona Pasaj Nicolina, S.C. COMPIAȚA a înaintat Primăriei în cursul zilei de ieri o adresă prin care solicită atribuirea terenului respectiv și eliberarea autorizației de construcție.

Conform declarației d-lui Gheorghe Zlate, contabil șef al S.C. COMPIAȚA, proiectul de amenajare a bazarului prevede în împrejmuirea acestuia cu o serie de construcții destinate corpului de pază, Poliției, taxatorilor, precum și cu spații destinate grupurilor sanitare.

După cum ne-a precizat dl. Gheorghe Zlate, avînd în vedere că investiția necesită o sumă considerabilă, aproximativ, 8 milioane lei, conducerea COMPIAȚA solicită aprobarea Primăriei în vederea concesionării terenului pentru o perioadă de minimum 15 ani, perioadă necesară amortizării cheltuielilor. **(Mihaela BREZEANU)**

Pînă la Dumnezeu te mănîncă sfinții

Biserica Evanghelică a ocupat abuziv terenul familiei Tătaru

Cu toate că Biserica Evanghelică a obținut 2500 mp de la Primăria din Iași, această comunitate și-a construit fără nici un temei legal un lăcaș de cult pe un alt teren aparținînd cetățeanului Vasile Tătaru. Acesta din urmă are titlu de proprietate pentru spațiul din strada Barbu Lăutaru nr. 41, însumînd 233 mp. Ghinionul d-lui Tătaru este că terenul pe care este proprietar se învecinează cu cei 2500 mp pe care Primăria i-a repartizat bisericii Evanghelice pe strada Smîrdan nr. 13. Ministerul Cultelor și-a dat un accept de principiu pentru ridicarea unei case de rugăciuni, pretinzînd de la evangheliști actele pe care aceștia le au pentru a dovedi că respectivul teren le aparține. Numai că lăcașul de cult a fost ridicat pe terenul vecin, de pe strada Barbu Lăutaru nr. 41.

Proprietarul legal al terenului unde se ridică impresionanta clădire a făcut demersurile necesare pe lîngă Primărie, care i-a răspuns că Biserica Evanghelică își construiește această clădire fără nici un temei legal, nedeținînd nici o autorizație de construcție valabilă. Văzînd că este încălcat flagrant dreptul său de proprietate, dl. Vasile Tătaru a apelat la justiție încă din anul 1992. Cu toate că au fost fixate zeci de termene de judecată, nici un reprezentant al acestui cult nu a apărut în fața completului de judecată. Acest proces nu l-a determinat pe evangheliști să sisteze lucrările de construcție, care continuă cu repeziciune. Procesul prin care V. Tătaru a cerut evacuarea intrușilor are fixat un alt termen pentru data de 4 octombrie 1993.

Adina SCUTELNICU

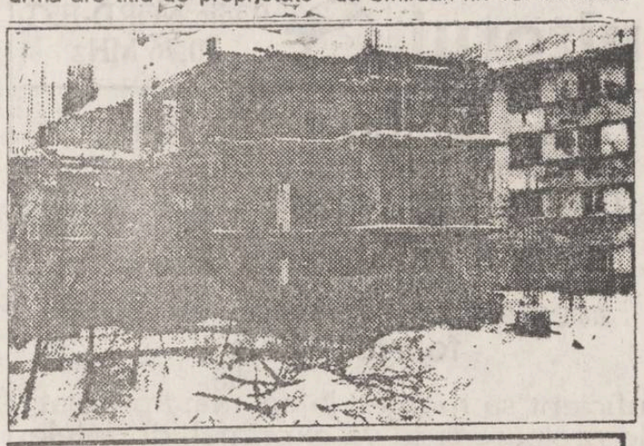

SANITAS amenință cu greva generală

Conducerea sindicatului "Sanitas" a solicitat, zilele acestea, o întrevedere cu prefectul Iașului, dl. Dan Gâlea. Organizația sindicală intenționează să ceară sprijin Prefecturii în legătură cu nerespectarea de către administrație a contractului colectiv de muncă. D-na Adriana Stahiescu, vicelider al "Sanitas" ne-a declarat că o altă problemă o reprezintă și refuzul conducerii unor spitale de a acorda un spațiu destinat activităților sindicale. Conform legii 54/1991, fiecare spital este obligat să asigure un sediu pentru sindicat, precum și scoaterea din producție a liderului 5 zile pe lună, fără modificarea salariului, pentru soluționarea diferitelor probleme-sindicale. În cazul în care discuțiile dintre prefect și conducerea "Sanitas" nu-și vor atinge scopul, sindicatul va recurge la grevă și la acționarea în judecată a celor care se fac vinovați de nerespectarea acestor legi.

Mihaela CĂNĂNĂU

INSCRIERI

În perioada 14-28 septembrie 1993, Filiala de Cruce Roșie a județului Iași face înscrieri la cursul de Surori de Cruce Roșie. Condițiile de înscriere pentru candidate sînt: domiciliul stabil în Iași, examenul de bacalaureat absolvit și susținerea unui test din materia manualului de Biologie de clasa a XI-a.

C.L.

CENTRUL PENTRU INSTRUIRE ÎN INFORMATICĂ
Iași Str. Golia nr. 14 tel. 11 59 44
organizează cursuri de instruire în utilizarea calculatoarelor personale (PC):
- Formare operatori PC
- Programare PC (limbaj C, PASCAL, d' BASE)
- Programare FOXPRO
- Proiectare utilizînd PC (AUTOCAD)
- Tehnoredactare
- Utilizare PC în activități de secretariat

Înscrieri și detalii suplimentare la CENTRUL PENTRU INSTRUIRE ÎN INFORMATICĂ

CĂUTĂM DIFUZORI DE PRESĂ
vîrsta minimă de 14 ani.
RELAȚII LA BIROUL "DIFUZARE" AL COTIDIANULUI "MONITORUL" str. Smîrdan nr. 6, Iași

Ultimele știri difuzate de Grupul de presă NORD-EST vor contribui la echilibrarea bugetului dumneavoastră.

APELAȚI CU ÎNCREDERE LA SERVICIILE TAXIURILOR DE STAT,
TAXICOM
Taxiurile noastre pot fi recunoscute cu ușurință datorită caseteor luminoase "MONITORUL", pe care NUMAI NOI le avem.
OFERIM RAPIDITATE, CONFORT ȘI CELE MAI MICI PREȚURI PE KILOMETRU
200 lei/Km - tarif unic (zi, noapte)

©NR-E Advertising 1993
Dispecerat : tel. 953/146593

Aseară, la Casa Albă, în fața a trei mii de înalte personalități politice și a milioane de telespectatori

Israelul și OEP au încheiat un epocal acord de pace

■ *se pune astfel capăt, cel puțin oficial, celor 45 de ani de violențe, asasinate și suspiciune*

Duminică seara se încheiaseră toate preparativele organizatorice pentru ceremonia oficială de semnare a acordului istoric dintre Israel și Organizația pentru Eliberarea Palestinei, privitor la autonomia palestiniană în Gaza și Ierihon, informează agenția France Presse. Tot în seara zilei de duminică, în capitala americană a avut loc o febrilă activitate diplomatică, în cadrul căreia liderul OEP, Yasser Arafat, a avut întîlniri succesive cu foștii președinți americani George Bush și Jimmy Carter cu liderul populației de culoare Jesse Jackson și cu ambasadorii țărilor arabe la Washington. Numeroase străzi din jurul Casei Albe și al clădirii Departamentului de Stat au fost blocate și importante efective de poliție au intrat în dispozitiv, în vederea asigurării securității unui asemenea eveniment, la care sînt invitați peste 3000 de personalități. Înainte de ceremonia de semnare a acordului, prevăzută pentru ora 11,00 (ora 15,00 GMT), secretarul de stat al SUA, Warren Christopher, va avea întrevederi succesive cu ministrul de Externe al Israelului, Shimon Peres și cu omologul său rus, Andrei Kozîrev.

Liderul OEP, Yasser Arafat, a sosit, duminică, la Washington, pentru a participa la ceremonia semnării acordului asupra autonomiei palestiniene în teritoriile ocupate de Israel, transmite France Presse. Este prima vizită efectuată de Arafat în Statele Unite din 1974, cînd și-a pronunțat celebrul discurs de la tribuna ONU, din New York. Ceremonia, care s-a desfășurat la Casa Albă, a debutat cu alocuțiunea președintelui american, Bill Clinton, urmată de cele ale semnatarilor acordului - ministrul israelian de Externe, Shimon Peres și conducătorul palestinian Mahmud Abbas (alias Abu Mazen). AFP precizează că secretarul de stat american, Warren Christopher și șeful diplomației ruse, Andrei Kozîrev, ale căror țări exercită patronajul asupra convorbirilor de pace arabo-israeliene, au servit ca martori pentru momentul semnării. Ceremonia s-a încheiat cu alte patru discursuri, respectiv cele ale lui Warren Christopher, Andrei Kozîrev, Yitzhak Rabin și Yasser Arafat. Ultimul cuvînt a aparținut liderului Organizației pentru Eliberarea Palestinei, a cărui prezență la Washington este strict legată de ceremonia acordului privind autonomia palestiniană în teritoriile ocupate. Un înalt responsabil american la Casa Albă, care a dorit să-și păstreze anonimatul, a menționat că nu este prevăzută o întîlnire Clinton-Arafat. Prezența lui Arafat la Casa Albă este deja "o revoluție în ceea ce privește relațiile cu OEP", a opinat demnitarul american.

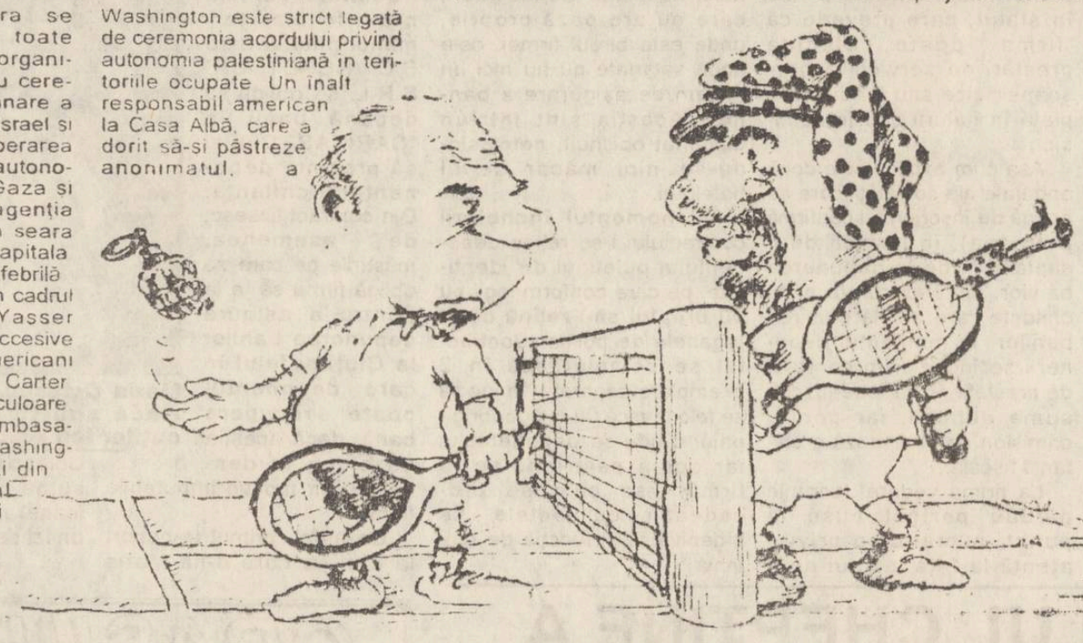

În ciuda progreselor deosebite înregistrate pe plan diplomatic în vederea reglementării conflictului arabo-israelian, agresiunile împotriva soldaților israelieni din teritoriile ocupate continuă, informează AFP. Astfel, trei soldați israelieni au fost uciși cu focuri de armă, duminică, în fîșia Gaza. În ansamblul violențelor antiisraeliene se înscrie și atacul cu bombe lansat, duminică după-amiază, în Libanul de Sud, împotriva unei patrule israeliene din sectorul vestic al "zonei de securitate". Totodată, un militant palestinian, căutat de forțele de ordine israeliene, a fost ucis de explozia unei grenade pe care se pregătea s-o arunce. Incidentul s-a petrecut, de asemenea, într-o tabără din fîșia Gaza.

Premierul israelian, Yitzhak Rabin, a declarat presei, la Amsterdam, că atentatele continue împotriva israelienilor ale mișcărilor integriste, ostile acordului dintre OEP și Israel, creează "o situație complicată și dureroasă", dar nu va pune în cumpănă procesul de pace. El a apreciat, în context, "șansa de a deschide un nou capitol" în relațiile israelo-palestiniene, prin acordul ce va fi semnat, astăzi, la Washington, transmite France Presse.

Reprezentantul Organizației pentru Eliberarea Palestinei în Marea Britanie, Afif Safieh, a afirmat, duminică, dorința mișcării islamice Hamas (care a respins recunoașterea Israelului de către OEP) de a discuta cu OEP și cu principala sa componentă, Al Fatah, condusă de Yasser Arafat, informează agenția France Presse.

"Hamas ne-a trimis un mesaj în care arată că dorește să se întîlnească cu conducerea OEP și a Al Fatah", a declarat într-un interviu acordat postului de televiziune BBC, Safieh. El și-a exprimat încrederea că toți palestinienii vor accepta, în final, acordurile israeliano-palestiniene.

Safieh s-a declarat "foarte încurajat" de faptul că liderul palestinienilor expulzați de Israel din teritoriile ocupate a cerut celor 181 de palestinieni autorizați, joi, să se întoarcă la casele lor, "să nu facă să curgă sîngele palestinienilor".

Papa Ioan Paul al II-lea a salutat acordul dintre Israel și Organizația pentru Eliberarea Palestinei, exprimîndu-și, totodată, dorința de a merge la Ierusalim.

În absența relațiilor diplomatice între Israel și Sfîntul Scaun, o vizită la Locurile Sfinte nu este realizabilă, dar diplomați ai Vaticanului estimează că programul înregistrat în procesul de pace în Orientul Mijlociu va permite accelerarea contactelor în vederea recunoașterii reciproce.

"Îl lăudăm pe Domnul pentru a-i fi inspirat pe cei implicați în Orientul Mijlociu să depășească frica și dificultățile", a spus Papa la rugăciunea săptămînală, adăugînd: "Cu aceste sentimente de speranță, gîndurile mele nu pot să nu se îndrepte spre Ierusalim, locul Domnului și punct de răscruce pentru pace și fraternitate pe Pămîntul Sfînt".

Guvernul britanic va acorda asistență Organizației pentru Eliberarea Palestinei (OEP) în vederea creării propriilor sale servicii de luptă antiteroristă în scopul contracarării grupărilor extremiste palestiniene, a afirmat, duminică, jurnalul britanic "The Mail on Sunday", citat de agențiile Reuter și France Presse. Ziarul a menționat că palestinienii s-ar putea să vină în Marea Britanie pentru a fi instruiți sau ofițeri superiori din brigada antiteroristă și serviciile de securitate britanice vor fi trimiși în zonele aflate sub autoadministrarea palestiniană, îndată ce va fi transpus în practică acordul Israel-OEP.

Foreing Office-ul nu a comentat pînă în prezent aceste informații, dar ministrul de externe Douglas Hurd în recentul său turneu în Golf', a afirmat că asistența britanică destinată palestinienilor va include și instruire în activitatea de poliție.

Președintele american, Bill Clinton a promis să nu întrerupă ajutorul militar și economic destinat Israelului, ca urmare a acordului de pace cu OEP, dar a afirmat că SUA vor căuta cu Japonia, Europa și națiuni arabe precum Arabia Saudită să finanțeze îndeosebi reconstrucția regiunii - transmite agenția Reuter.

Într-un interviu publicat de "The New York Times", Clinton a declarat că numai pentru faptul că Israelul semnează un acord cu fostul său vechi dușman, OEP, el nu crede că Statele Unite vor trece la reducerea ajutorului sau sprijinului militar acordat acestei țări, de aproape 3 miliarde de dolari anual.

Într-un interviu acordat, duminică, canalului de televiziune CNN, premierul israelian Yitzhak Rabin a declarat că marți va fi semnat un acord bilateral cu Iordania, prin care vor fi stabilite etapele ulterioare ce vor conduce la semnarea tratatului de pace. Conținutul acordului a fost convenit în timpul rundelor de negocieri israeliano-arabe ce s-au desfășurat la Washington, dar Iordania a așteptat "să se producă o breșă", pentru a nu fi acuzată că este prima țară care "sparge" unitatea blocului arab. Declarația lui Rabin vine să confirme un anunț similar făcut de regele Hussein care anunțase semnarea acordului pentru "începutul săptămînii".

Ca în anii teribili ai primului război mondial

Nimic nu e nou pe fronturile din Bosnia-Herțegovina

■ *în ultimele 24 de ore, peste 1000 de obuze au căzut în suburbiile capitalei Croației, Zagreb*

Sîmbătă, în Croația, continuau luptele, apărînd temeri că ostilitățile se vor extinde în jurul enclavei Krajna, controlată de sîrbi. Oficialii Națiunilor Unite anunțaseră că trupele croate atacă în continuare pozițiile sîrbilor din împrejurimile localității Gospic. Comandantul Forței de Protecție a Națiunilor Unite în fosta Iugoslavie a declarat că încordarea a ajuns la apogeu și că luptele din regiune sînt cele mai îndîrjite de 8 luni încoace.

Oficialii croați au comunicat că în atacurile efectuate de sîrbi asupra orașului croat Karlovac au fost ucise cel puțin 8 persoane. Comandantul armatei croate, generalul Janko Bobetko, a avertizat că trupele sale sînt gata să folosească întreaga lor forță dacă sîrbii își vor continua atacurile.

Circa 300 de soldați sîrbi bosniaci care au ocupat, vineri, localitatea Banja Luka (situată în nordul Bosniei) au declarat că se vor retrage dacă le vor fi îndeplinite revendicările. Soldații, majoritatea aflați în permisie de pe front, cer în primul rînd pedepsirea contrabandiștilor care profită de pe urma războiului, iar în al doilea rînd condiții mai bune de trai pentru militari și familiile lor. Protestatarii blochează cu tancuri și vehicule de mare tonaj străzile și clădirile principale din Banja Luka.

"Revolta trebuie să se încheie în liniște și cît mai rapid", a afirmat liderul sîrbilor bosniaci, Radovan Karadjici, sosit la periferia localității Banja Luka. El a propus un alt loc de întîlnire cu conducătorii soldaților rebeli, care l-au solicitat să vină la cartierul lor general.

O suburbie a capitalei croate, Zagreb, a fost lovită de rachete sol-sol lansate de forțele sîrbe pe fondul intensificării luptelor în diverse zone ale republicii. În atacul de sîmbătă, primul care afectează capitala Croației din 1991 încoace, au fost rănite 11 persoane. (NEP)

Generalul somalez rebel Aidid încearcă să se împace cu ONU

■ *de aproximativ o lună, Mohamed Aidid se află în contact cu fostul președinte american Jimmy Carter*

Generalul Mohamed Aidid, liderul uneia dintre principalele fracțiuni somaleze, i-a cerut fostului președinte american Jimmy Carter să medieze în numele său cu Națiunile Unite. Dl. Carter, care a mediat în diverse conflicte africane, a declarat că generalul Aidid i-a scris, cerînd Națiunilor Unite să instituie o anchetă independentă asupra recentelor ciocniri de la Mogadiscio, în care au fost implicate trupele ONU. Într-un articol apărut într-un cotidian american citat de BBC, fostul președinte declară că între el și generalul Aidid s-au stabilit contacte în ultima lună, dar nu a precizat ce îi va răspunde generalului.

ONU îl consideră pe generalul Aidid răspunzător de uciderea a peste 40 de soldați ai Națiunilor Unite, iar forțele ONU, conduse de Statele Unite, au lansat mai multe operațiuni de capturare a generalului, lipsite însă de succes.

Luni dimineața, în sudul orașului Mogadiscio, au izbucnit din nou lupte violente între combatanți aparținînd grupării generalului Mohamed Aidid și pușcașii marini americani din cadrul forțelor ONU de menținere a păcii, informează agenția France Presse. Schimburile de focuri, inclusiv tiruri de armament greu, au izbucnit în jurul orei 7,30 (ora 10,00 locală), în cartierul Medina și în jurul spitalului Benadir, imediat după ce militarii americani din cadrul forțelor de acțiune rapidă au început o razie amănunțită operînd numeroase arestări. Au intervenit imediat și cîteva elicoptere americane, care sprijină trupele de sol. Duminică, mai multe sute de simpatizanți ai generalului Aidid se adunaseră pe un stadio, din sudul capitalei, pentru a protesta față de operațiunile trupelor Organizației Națiunilor Unite și a-și exprima sprijinul față de liderul lor militar. S-au scandat lozinci anti-americane, iar un lider religios local, șeicul Sharif Osman, a chemat la "alungarea trupelor americane și ale Organizației Națiunilor Unite, pînă la ultimul soldat". Reprezentantul special al ONU în Somalia, amiralul Jonathan Howe, a lansat un apel mișcării Alianța Națională Solameză (SNA), care îl sprijină pe Mohamed Aidid, să înceteze atacurile împotriva forțelor Organizației Națiunilor Unite și și-a exprimat deplinul acord cu propunerea acestuia, făcută sîmbătă, de a se încheia un acord de încetare a focului. El a mai adăugat că nu-l face răspunzător pe generalul Aidid de toate incidentele de la Mogadiscio, ci numai de operațiunile de mai mare anvergură.

Noi date despre americanii dispăruți în războiul din Vietnam

■ *este vorba despre piloții avioanelor prăbușite în zona capitalei Ho Și Min*

Guvernul vietnamez a remis autorităților SUA noi documente privind militarii americani dispăruți în timpul războiului din Vietnam, a anunțat secretarul american de stat al Apărării, Les Aspin, citat de AFP. Potrivit unei surse a Pentagonului, documentele remise la 6 septembrie par a fi cele mai importante mărturii despre dispăruți de la sfîrșitul războiului. Este vorba de șase foi cu notițe, în manuscris, care par să parvină de la unitatea 559 a armatei nord-vietnameze, responsabilă de operațiunile din zona Ho Și Min, unde au dispărut numeroși aviatori americani. De asemenea, vietnamezii au pus la dispoziția Statelor Unite arhive, pînă în prezent necunoscute, ale unei unități militare vietnameze care administra lagărele de prizonieri de război.

Unsprezece cubanezi au reușit să-și părăsească țara

Unsprezece cubanezi - patru femei, șase bărbați și un copil - care s-au refugiat, joi, în interiorul ambasadei mexicane din Havana pentru a cere azil politic, au părăsit sîmbătă Cuba îndreptîndu-se spre Mexic, au anunțat surse mexicane din capitala cubaneză, citate de France Presse. Autoritățile cubaneze, care afirmaseră vineri că "nu vor ceda nici unei presiuni", au acceptat, în final, să elibereze celor unsprezece cubanezi documente de ieșire din țară. Aceștia au părăsit Havana la bordul unui avion special al companiei Cubana de Aviacion. Sursele mexicane citate au precizat că cei unsprezece intenționează să plece din Mexic spre Statele Unite ale Americii.

Desertul ideal pentru familia dumneavoastră.
Cadoul ideal pentru prietenii dumneavoastră.

Produs al societății
Internațional Impex S.R.L.Iași
tel.,fax:098/116209

PANGRAN S.A.
S.C.
oferă specială

Joi, 2 septembrie 1993, a început vînzarea sortimentelor de:
PASTE • BISCUIȚI • STICKSURI • COVRIGEI
en gros - adaos comercial 0%
dintr-un depozit special amenajat la sediul societății.
Produsele sînt ambalate în cutii de carton.
Deservire promptă, cu plata în numerar.

Monitorul | Radio NORD-EST 70,76 MHz

Dacă doriți să dați un anunț de mică publicitate în cotidianul "MONITORUL" sau o dedicație la "RADIO NORD-EST" pentru persoana iubită, aceste lucruri au devenit acum foarte simple!

Este suficient să mergeți la cel mai apropiat punct de preluare și să vă exprimați dorințele.

Punctele noastre de preluare sînt:

COPOU	Radio NORD-EST, Bd. Copou 19, tel. 145530, fax 146363
CENTRU	Casa Modei et. 1, compania de publicitate NORD-EST
TĂTĂRAȘI	Magazin "ROMCRISS", Str. Han Tătar 8, tel. 174214, program 10.00 - 22.00
BUCȘINESCU	Str. Smîrdan nr. 5, tel. 17.25.57 (centrala), fax. 14.45.77

Apelînd la serviciile noastre de mică publicitate, calitatea și seriozitatea vor fi puse în slujba dumneavoastră.

CAFEAUA DE DIMINEAȚĂ

Adrian Podoleanu - în zenitul carierei sale de îmblînzitor al griurilor perlate

Aurel LEON

Adrian Podoleanu n-ar fi putut fi pictor de curte, ca Velasquez la Filip al IV-lea, Goya la Carol al IV-lea, David la Napoleon Bonaparte și alții mai aproape de noi, deoarece el nu pedalează pe starea de emfază a culorilor, preferînd să le surprindă în firescul lor modest, atunci cînd nu pozează în atelier, cu lumină studiată, ci se cred neobservate. Într-un foileton apărut în "Albina românească" a lui Asachi în 1844, autorul se întreabă "de ce portretele damelor sînt așa de rar asemănătoare cu originalul" și autorul conchide că de vină sînt damele însele, care îl obligă pe pictor să abandoneze adevărul văzut pentru a se conforma adevărului știut de ele. Cam așa e treaba și cu culorile cînd artistul le obligă să se exhibe, să fie strălucitoare, uitînd originea lor din humă și sevă vegetală. Nu cunosc pictor român mai plagiat, mai imitat, mai sufocat de imitatori ca acest Adrian Podoleanu. Acum aproape 35 de ani, în orchestra cu saxofoane, piane și alte instrumente sofisticate, a apărut un tinerel venit de pe molcomele dealuri ale Tighinei și, scoțînd din sîn un fluier, a început să cînte despre satul lui și viața oamenilor simpli din pîcla deltei. Mînuia culori humoase, cu acea îndemînare venită de la mama care colora murii căsuței cu boieli scoase din luturi. Și cîntecul acesta, atît de frust, un adevărat dialog cu natura, a cucerit sufletele și - ceea ce e foarte impresionant - a ademenit admiratorii întru obediență. A fost prin vreme o adevărată "modă Podoleanu", mai ales în acuarelă, atît de insistentă, încît maestrul se temea de reducerea la anonimat prin concurență. Acum ni se pare o glumă, dar îmi amintesc ce îngrijorat era pe atunci Podoleanu și, în loc de a fi mîndru, se frămînta în căutarea unei formule noi de exprimare. Astfel, după un voiaj în Adriatica, a venit și a expus la "Cupola" tuș cu acuarelă, fericit că nu va putea fi imitat. I-am vernisat atunci expoziția, dar ceea ce se afla pe simeze, deși plăcut, nu era Podoleanu. El nu e fire de aventurier care să exploreze în lung și-n lat, ci muncitor temeinic, săpător pe verticală, în arealul lui de investigație.

Din fericire, Podoleanu a revenit la... uneltele sale dintru început și s-a îngropat în dîmburi de culoare răzăluită, căutînd în continuare esența, sensul elevat al simplității de exprimare, maxima potență a culorii de a încorpora stări sufletești. Și trebuie s-o recunoaștem că-Adrian Podoleanu a reușit să rotunjească o operă, în care - autocrat și sever - se răsfrînge ei, meșterul. Acum, la 65 de ani, creatorul de manieră de altădată, poate fi sigur că a creat școală, o școală care, așa cum sublinia de mult, la începuturi, Ion Frunzetti, se bazează pe o cromatică stenică apță să sublinieze valorile vitale. Și nu întîmplător, Podoleanu ține să-și marcheze jubileul printr-o expoziție de acuarelă, confirmînd afirmația ce părea hazardată acum 25 de ani, a lui Petru Comarnescu: "Podoleanu e unul din cei mai de seamă acuareliști ai țării"

Expoziția din sala contemporană a Muzeului de artă țincușează pe toiagul vîrstelor etapele evoluției artei culorilor de apă, prevestind uleiul Podoleanu. E un mod emoționant de a celebra pictura prin solicitarea aparent mai sincerei sale consore: acuarela. Culoarea de apă e cea mai veche și mai rafinată modalitate a artistului de a se exprima. Un pictor ca Adrian Podoleanu, care a parcurs toate hotarele artei sale, drept urmare a cuminteniei, se află astăzi la răscrucea tuturor stilurilor, în acea stare de transparență a realului, acel real care a existat în

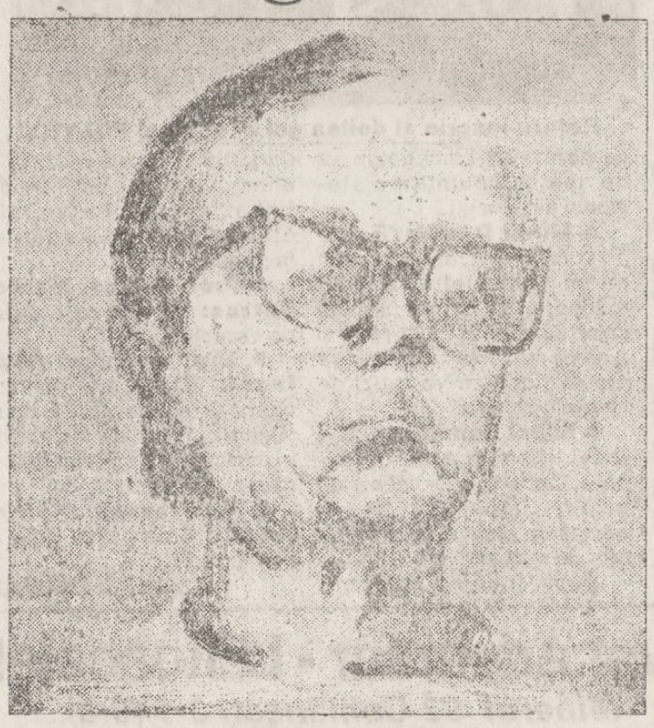

Adrian Podoleanu - Autoportret

stare pură doar la geneză și apoi a fost acoperit de pojghița convenienței. Ceea ce ne dezvăluie acuarela lui Podoleanu e întoarcerea la ingenuitate, la firescul de primă instanță, acela din care s-au născut toate artificiile, fastul, capcanele frumosului căutat. E culoarea dezbrăcată de vanitate, în clipa cînd ea capătă solemnitatea rituală a elementelor primare. În clipa oficierii, Podoleanu e asemeni unui mag mestecînd într-o alveolă de lut ars, lumină din zorii zilei cu lumină din amurg, străin oricărei plăceri lumești.

Săpînd în culoare cu o îndîrjire care prevestește extazul, Podoleanu a transformat atelierul în chilie, și munca în orgie a străduinței fără odihnă pentru aflarea cotei piscului de atins.

Adrian Podoleanu la 65 de ani, încununînd o carieră exemplară de artist adevărat și nu negustător de frumos plastic, deci un caracter integru și o voință de muncă rar întîlnită în altarul talentului, a ajuns în ipostaza de a fi dat drept model niciodată, și de nimeni, egalat. Spre exemplu, el a fost primul care ne-a relevat picturalitatea lucrurilor nepicturale (flori uscate, scaieți) și a fost, apoi, imitat sub toate formele. Nimeni, însă, nu te face să înțelegi de ce e așa și nu altfel, cum vedeau înaintașii, nimeni nu-ți transmite ca Podoleanu sentimentul de nimicnicie a florii fanate. Cîtă distincție în olul abia rotunjit de mîna olarului și cîtă eleganță în vrejul sărman înnobilat de Podoleanu! "O pictură de mare onestitate profesională care nu vrea să treacă dincolo de teritoriul stilistic investigat necontenit de artist și care corespunde întru totul temperamentului său", scria Dan Grigorescu în "România liberă" Așa este. Numai că Podoleanu nu are nevoie să investigheze pe areal, deoarece n-ar mai descoperi nimic, el stăpînind elementele de bază.

Adrian Podoleanu cel de acum, oprit pentru o clipă într-un liman al meditației, va mărturisi că încă nu știe tot ori că nu știe nimic, în timp ce acuarela sa răstoarnă cerul în apă și apa în cer, ca într-o copaie de cleștar, și cu ele spală pămîntul de sub sălcii și umbra lotcii care îl duce pe artist spre ochiul acela de iaz cu păpuriș la care trage crapul auriu, făcînd din coadă acuarelă.

Să vîslim spre izvorul vieții, meștere pescar. Și al picturii, maestre al șevaletului. ■

Apocalipsa de carton

Singurul Dumnezeu care ne poate ține în frîu e ghilotina

Nichita DANILOV

Cînd vorbesc în fața mulțimii, îmi spunea cineva, simt că devin inspirat. Cuvintele parcă vin de la sine. Vin dinlăuntrul meu, se revarsă peste adunare, trec dincolo de clădiri, părăsesc perimetrul orașului, se împrăștie pe o suprafață imensă, sfidînd legile firii omenești și pe cele divine. Ghilotina pe care o întrezăresc în spatele oricărei demonstrații, a unei adunări, a unei simple ședințe, a unei mișcări de stradă îmi dă credința că ar fi suficient să ridic glasul pentru ca orice cap să se rostogolească de pe umeri. Pătrunsă de cuvintele mele, masa devine atît de încrezătoare în puterea sa, încît această încredere o duce la pierzare. Atunci simt cum paranoia de care a fost cuprins demonul puterii este transferată încetul cu încetul masei și simt cum în fața mea marea masă devine un copil în scutece pe care eu îl țin la pieptul meu, alăptîndu-l cu cuvintele mele. Și eu însumi, în timp ce vorbesc, mă transpun, mă metamorfozez cînd într-un idol bun, cînd în unul amenințător. Dar oricît de inspirat aș fi și oricît de mult cuvintele mele ar penetra în mulțime, țin cont de fiecare dată de următorul lucru: în fața masei nici un Adevăr nu e etern. Mulțimea se satură repede de un Dumnezeu unic. Ea e politeistă. Singurul Dumnezeu care o poate ține în frîu e ghilotina. Ghilotina o ordonează. Prezența ei îi dă impuls. O inspiră. Dacă n-ar fi avut în spatele ei ghilotina, armata lui Napoleon n-ar fi părăsit niciodată granițele Franței. N-ar fi cucerit Europa și n-ar fi impus lumii noile legi, cucerite de Revoluție. Ghilotina e cea care mînă popoarele unele peste altele.

Fără ea, orice popor recade în starea de barbarie.

Dovada?

Națiunea română după Decembrie '89. ■

Din audientele, scrisorile și telefoanele zilei

■ **DI. TRAIAN MUNTEANU, din Iași, str. Cerna nr. 20, bl. K1, sc. C, ap. 20**, după cum am mai scris în "Monitorul" din 14 iunie 1993, în 1944, după 23 august, la vîrsta de 18 ani, a fost luat din Iași în convoiul rusesc și deportat în URSS. A fost unul din cei cca 1 milion de deținuți de la gulagul și lagărul a căror oameni au înălțat Komsomolsk-ul de pe Amur. Pentru că, de abia acum se știe, că nu brigăzile de komsomoliști au ridicat orașul izolării totale ci armatele de deținuți din rîndul cărora românii nu au lipsit.

Astăzi este certificat prin documente că deținuții au ridicat Komsomolsk-ul, există probe că Traian Munteanu a muncit și el aici, dar, deși de la apariția Decretului-lege 118/1990 se străduiește să-și dobîndească drepturile înscrise în lege, comisia județeană i-a respins cererea tocmai din lipsă de probe.

A sperat că securitatea română, revitalizată, va fi măcar de data aceasta cinstită și disponibilă la mărturisiri și locotenent-colonelul Sasu ori căpitanul Ștefan, care l-au interogat ani de zile după revenirea la baștină, culegînd tot felul de date, vor confirma că și el a fost un persecutat politic, ori un simplu... deportat, dar nu o fac. Tac, acolo unde au fost repartizați de SRI și veghează la liniștea noastră.

A nădăjduit și-n raportul SRI, prezentat acum Parlamentului, dar raportul n-a răspuns dorințelor lui dovedindu-se o fanfaronadă politică. Anterior îi scrisese d-lui Virgil Măgureanu, la SRI, dar demnitarul era ocupat cu raportul. Și nu i-a răspuns.

Acum Traian Munteanu are recurs la Tribunalul Județean Iași împotriva deciziei Comisiei instituită prin Legea 118/1990. Și stă în cumpănă, se gîndește - va descifra completul probele pe care își bazează acțiunea? Dacă ar putea, ar strămuta în ziua procesului Komsomolsk-ul la Iași ca să-și dezvăluie tainele, să spună completului că în cei 1 milion de oameni a fost și Traian Munteanu din România. Dar te mai bazezi pe sinceritatea Komsomolsk-ului în mărturisiri?

■ **DI. ȘTEFAN MÎNĂSTIREANU, strada Perju 11 A. Academia Română în adunarea sa generală din 7-8 septembrie 1993, a ales ca membru nou, titular, și pe oenologul Valeriu Cotea de la Universitatea Agricolă Iași.**

■ **DI. CORNELIU HOHOTĂ, str. Ciric 41 bis.**, aveți dreptate. Regretabil, dar s-au strecurat cîteva denaturări în texul de sîmbătă cu privire la taxele de autentificare pentru vînzări de bunuri imobile. E vorba nu de "textul de autentificare" ci de "taxe de autentificare la Notariatul de Stat pentru vînzări și schimburi de bunuri imobile, a actelor de cesiuni de drepturi succesorale și a actelor (nu cotelor), donații și întoarceri de bunuri dăruite". Apoi, așa e, "taxa se datorează" nu se... "eliberează". Valorile și cotele percepute sînt redate corect. Ne cerem scuze - dumneavoastră și tuturor cititorilor pentru că textul de lege nu trebuie să suporte... denaturări.

În curînd și celălalt răspuns tot cu privire la taxa de timbru.

■ **D-na dr. MILER - tel.153591 - a citit în "Monitorul" din 21 august a.c. despre înființarea la Iași a filialei PROPACT și dorește să-i cunoască adresa, telefonul ori numele celui ce se află în fruntea instituției.**

Cum PROPACT este ocrotitoarea proprietarilor de pămînt, și alți mulți cititori ne-au solicitat să răspundem la aceeași întrebare: unde este în Iași PROPACT?

Pentru că deși am dat telefoane, am recurs și la alte investigații, toate fără rezultat, facem publică aceeași întrebare: unde te afli, PROPACT, telefonează-ne, desconspiră-ți sediul, telefonul și, eventual, conducătorul?!

Ion N. OPREA

La Judecata de apoi a partidelor (II)

P.D.S.R. - partidul care a guvernat înainte de a se naște

Partidul Democrației Sociale din România (denumit inițial Frontul Democrat al Salvării Naționale) s-a format în urma sciziunii fostului F.S.N. Acesta a marcat de la început evoluția sa politică, cealaltă "aripă" (condusă de Petre Roman) devenindu-i principalul adversar politic, deși ambele se revendică drept social-democrate.

P.D.S.R. s-a constituit, deci, ca un grup de presiune, avînd ca liant personalitatea președintelui Iliescu și adversitatea față de Petre Roman, și nu ca un partid politic. Aceasta pentru că afinitățile personale ascund profunde divergențe în plan politic și ideologic.

El trebuie să traverseze un proces de maturizare și clarificare, la finalul căruia să devină un partid, în adevăratul sens al cuvîntului. Chiar în aceste condiții, el nu va putea deveni un partid unitar: se vor menține probabil diverse curente, între care va fi necesară o mediere.

În mod normal, această mediere intră în atribuțiile liderului de partid. P.D.S.R. are însă un lider (unanim acceptat) în afara structurilor sale - președintele Iliescu. În aceste condiții, este dificilă apariția unui alt lider care să asigure funcționarea coerentă a partidului, mai ales în condițiile în care el se află la putere și dispune de o reprezentare consistentă în Parlament, în Executiv și în organele autorității locale. Apar astfel numeroase conflicte "locale", motivate în primul rînd de absența unei ierarhizări stricte a funcțiilor și atribuțiilor în partid.

P.D.S.R. a guvernat, practic, înainte de a se naște. Unii din membrii săi marcanți au făcut parte din echipele Roman și Stolojan. Cu toate acestea, partidul a reușit să-și creeze imaginea de partid "nou" neafectat de eșecurile guvernelor anterioare. El dispune de o garnitură de tehnocrați, care nu beneficiază de suficient prestigiu în interesul organizației în condițiile în care pînă acum primul plan a fost deținut de militanți, care să încerce "desființarea" adversarilor: F.S.N. și Convenția Democratică.

Aceasta se răsfrînge acum asupra funcționării partidului. Nu se poate guverna în mod eficient cu militanți, iar tehnocrații sînt supuși permanent atacurilor "aripii radicale" Astfel, este nevoie de intervenția permanentă a președintelui (liderul de facto al partidului) în scopul medierii conflictelor. Din punct de vedere ideologic, partidul are dificultăți în asumarea unei identități social-democrate, din mai multe motive. În primul rînd, datorită prezenței la guvernare. El trebuie să justifice toate acțiunile guvernului, dintre care multe contravin (prin forța lucrurilor) acestei doctrine. În al doilea rînd, P.D.S.R. nu-și poate permite să renunțe la accentele naționaliste, fără riscul de a pierde voturi în favoarea P.U.N.R. și P.R.M. Este cunoscut faptul că social-democrația și naționalismul sînt cu greu compatibile. Dl. Adrian Năstase, care și-a afirmat dorința de a contribui la crearea unei imagini de partid social-democrat, va întîmpina fără îndoială o puternică opoziție la încercarea sa de a "oferi soluții politice pentru minoritatea maghiară". În al treilea rînd, în partid există o puternică aripă aflată "la stînga social-democrației". Ceea ce nu înseamnă că ar fi criptocomuniști, cum sînt acuzați uneori (cu destulă naivitate). Ei nu doresc întoarcerea la starea de lucruri anterioară anului 1990 sau la un socialism mascat, ci păstrarea unei ordini care să le conserve și maximizeze puterea de care se bucură în prezent. Această ordine poate fi creată de economia de piață, deși este evident faptul că actuala situație confuză este mult mai favorabilă atingerii unui astfel de directiv.

Popularitatea P.D.S.R. este distribuită în mod neuniform, în cadrul electoratului. Ea atinge un maxim în mediul rural, care se explică nu atît prin forța mesajului său, cît prin considerente de altă natură - este vorba de o categorie a populației extrem de conservatoare, care votează în general cu puterea. De asemenea, P.D.S.R. se bazează pe voturile muncitorilor industriali, cu precădere ale celor mai slab calificați (care se tem de șomaj și resping reforma) și cu precădere în orașele mici, mai puțin deschise competiției între ideile politice.

Un semnal de alarmă pentru P.D.S.R. ar trebui să-l constituie mai slaba sa aderență în rîndul tineretului și în rîndul intelectualității. În principal, tineretul ar trebui cîștigat, pentru a asigura forța pe termen lung a partidului. Rămîne de văzut dacă el va avea resursele să cîștige voturi tinere.

Dacă dorește să rămînă principala forță politică românească, P.D.S.R. trebuie să se gîndească la viitor, atît în privința cadrelor, cît și în privința simpatizanților.

Care ar fi cea mai bună alternativă în momentul de față?

Probabil o deschidere către "centru", patronată de dl. Iliescu. P.D.S.R. va putea păstra voturile de "stînga" și le va putea chiar spori dacă dl. Iliescu se delimitează de actualii săi aliați. S-ar crea astfel posibilitatea ca, în condițiile divizării "dreptei", P.D.S.R. să constituie placa turnantă a unor guverne de coaliție sau de tehnocrați. Dacă "dreapta" se întărește, P.D.S.R. ar putea relua colaborarea cu actualii săi aliați de pe alte poziții.

Rămîne de văzut dacă P.D.S.R. va avea curajul să se angreneze într-un astfel de joc. Altfel, el riscă să devină un partid de pluton, devorat de reforma pe care (e drept, fără prea mare convingere) o promovează.

Lucian DÎRDALĂ

ultimul vagon poștal

Dreptul la replică

Naivul și năpăstuitul scriitoraș

Cititorii nu cunosc, poate, că sub pseudonimul C. Basarab, autorul articolului "Aventurile unei concubine" din "Monitorul" de la 28 august 1993 se ascunde numitul Constantin Asaftei, dar cei care au citit, doar o singură dată, un articol al domniei sale îl recunosc pe dată.

Îmi revine menirea să-i răspund în replică viteazului iscălitor de articole la ziar.

Elena Ghimpu n-a fugit de acasă, ci a plecat datorită situației financiare a familiei să caute de lucru. Aceasta făcîndu-se cu acordul părinților, respectiv al tatălui, plecat la mină, care a lăsat-o în grija doctorului Pavlov.

În 1970 îl cunoaște pe Constantin Asaftei. Cititorii își pot închipui cum "o fată rea", minoră, trage pe sfoară un "naiv" de 35 de ani.

În 1972 apare primul născut, adică eu. În 1975 pleacă la București pentru un post mai bine plătit întrucît soțul juca, cum a făcut-de altminteri tot timpul căsniciei, rolul de gigolo (întreținut), nelucrînd decît sporadic, cam două-trei luni pe an. Eu am fost lăsat în grija surorii soțului. La 2 ani după ce s-a întors a fost nevoită să plece datorită bătăilor pe care soțul i le administra, după ce se îmbăta aproape zilnic. De altfel, am foarte puține amintiri fericite și foarte multe, din acea perioadă, cu lovituri animalice, absolut fără nici un control.

Nu a solicitat "drept de moștenire la pămîntul Mariei Asaftei" pentru că acesta a fost cerut și i-a fost atribuit numitului Constantin Asaftei.

Elena Ghimpu are 0,50 ha prin hotărîrea nr. 69 a Comisiei județene. Eu nu pricep ce are în comun o bojdeucă de lut, cu bolțuri, ciment, nisip etc, pentru care există, bineînțeles, bonuri, cu ... presupusele extrageri de mmateriale de la o casă prăpădită în flăcări?!

Cine maltratează? Constantin Asaftei are la activ două tentative de omor: una asupra fiului (contradicție pe probleme de cultură generală) și una asupra fostei soții.

Se pare că am trecut cu vederea ce-a fost mai important, celelalte nici nu le iau în seamă: de fapt, nimic din ce scrie dl. Constantin Asaftei nu trebuie luat în seamă, deoarece prin actul medical nr. 7774 se certifică - Constantin Asaftei este bolnav de "psihoză paralogică sistematizată, formă interpretativă".

Ceva nou despre el? Pretinde că a fost dat în judecată de Corneliu Vadim Tudor și Adrian Păunescu.

Cătălin Constantin Asaftei

Nota redacției: Sîntem liberi să ne exprimăm opiniile. Este, poate, cel mai mare cîștig ce ni l-a adus decembrie 1989. Cît de bine și cît de frumos este că fiul își apără mama! Fiica ce-ar fi făcut în cazul de față? **(Ion N. Oprea)**

Angajările de astăzi vor afecta și salariații cu vechime

Sindicatul Liber al personalului administrativ auxiliar de la Spitalul TBC Iași este constituit legal în baza sentinței judecătorești nr. 395 din 22 noiembrie 1990 și sîntem afiliați la Federația Națională de Profil din România.

Urmare a întîlnirii care a avut loc la Iași între prof. dr. doc. Liviu Vutcu, ministru secretar se stat în cadrul Ministerului Sănătății, cu directorii Direcțiilor Sanitare din zona Moldovei și directorii medicali ai spitalelor ieșene, a fost pus în discuție proiectul reformei sanitare, amintindu-se faptul că în perioada imediat următoare vor avea loc restructurări de personal, a celui TESA și auxiliar în special, de la Minister pînă la unitățile de bază.

Sindicatul nostru a cunoscut mai din vreme problema restructurării și s-a opus oricărei forme de angajare în cadrul administrației spitalului - personal TESA și auxiliar - făcînd nenumărate demersuri la administrație, dar fără efectul dorit. Există și protestul nostru nr. 376 din 29 martie a.c. față de care conducerea unității n-a luat nici o atitudine. Membrii sindicatului, cît și salariații neafiliați, continuă a se opune oricărei forme de angajare de personal. De altfel, în contractul colectiv de muncă am ținut să se prevadă ca la prima reducere de personal să fie afectate posturile vacante. Dar cum angajările în unitate continuă iar ele se fac fără participarea și consultarea liderului sindical, ci într-un cadru restrîns, pionul de bază fiind salariatul Dumitru Olaru, fost primar la comuna Țigănași, retrogradat disciplinar, adus și înscăunat în toamna anului 1989 de d-na Ghițulică, fost prim-secretar PCR al județului Iași, răspunderea consecințelor viitoare rămîne să aparțină conducerii administrative a spitalului - d-lui director Crișan Manolache.

Pînă atunci, însă, pentru a preveni anumite nefuncționalități și aprecieri care nu ne fac cinste, cerem plecarea din unitate a salariatului Dumitru Olaru, fost mic nomenclaturist, care ne viciază activitatea în instituție. Noi respingem orice formă de angajare care într-un viitor apropiat ar afecta înșiși salariații cu vechime în unitate.

Vă mulțumim.

Constantin Danteș, lider de sindicat

Eugen Cojocaru, vicelider al Sindicatului Liber al personalului administrativ-auxiliar de la Spitalul Clinic TBC Iași.

P.S. la meciul Polynx - Flacăra Moreni

"Sper ca norma de cinci goluri să devină o obișnuință la Iași!"

■ *ne-a declarat Leonid Antohi*

● Cu cîteva minute înaintea partidei de fotbal dintre Polynx Iași și Flacăra Moreni, prof. Ioan Marica, director tehnic al echipei studențești și fost antrenor, ne-a spus că Spirea și Cobuleanu vor trebui să joace de zece, notă pe care le-a pus-o la proba de măiestrie sportivă în cadrul examenului de admitere pe care l-au susținut la I.E.F.S. Ascultîndu-și fostul mentor, cei doi mijlocași au trecut cu brio și examenul din teren, Cobuleanu înscriind al cincilea gol, iar Spirea avînd o evoluție foarte bună.

● După meci, mare bucurie în tabăra ieșeană! Polynx și-a îndeplinit norma de goluri. "Păcat însă că celelalte contracandidate la promovare nu prea joacă cinstit, F.C. Argeș și Gloria Buzău cîștigînd cu cîntec la Galați, respectiv Tg. Mureș" ne spunea cu regret în glas dl. Pavel Hodea.

● Victoria de sîmbătă a fost pata de culoare a acestui sfîrșit de săptămînă sportiv ieșean. Desigur că despre joc se pot scrie multe, dar mai concludente ni se par declarațiile rezumate la cîteva cuvinte ale celor direct implicați în soarta echipei.

● **Dan Cârlan:** "După pauză a răsărit soarele și la propriu și la figurat deasupra stadionului din Copou".

● **Titi Paraschiv:** "Meci bun disputat într-o manieră entuziasmantă."

● **Vasile Simionaș:** "În plus față de celelalte partide, aș dori să remarc publicul, care prin dinamica galeriei a dat încredere echipei. Vom încerca în continuare ca prin calitatea jocului prestat să-i aducem pe iubitorii de fotbal la stadion."

● **Leonid Antohi:** "Sper că norma de cinci goluri să devină obișnuință pe stadionul din Copou."

● **Mihai Dănilă:** "E ușor de vorbit la 5-0, dar important mi se pare faptul că jocul echipei a satisfăcut orgoliul celor care au venit la meci și a căror prezență la stadion va crește după ce vor auzi de isprăvile echipei."

● **Mihai Romilă:** "Jocul a început să crească în valoare. Dacă vom beneficia de arbitri imparțiali și în deplasare, vom avea și rezultate pe măsură."

Vom încheia prezentîndu-vă părerea avizată a unor statornici iubitori de fotbal, prezenți etapă de etapă la jocurile echipei favorite.

● **Prof. dr. ing. Marcel Patraș:** "O repriză a doua de excepție!"

● **Ing. Neculai Abălașei:** "O primă repriză obișnuită, urmată de o a doua superbă. Păcat de fluctuațiile în componența liniei mediane, care nu prea leagă jocul."

● **Constantin Helești-eanu:** "Greu a fost pînă la primul gol!"

Leonard CĂNĂNĂU

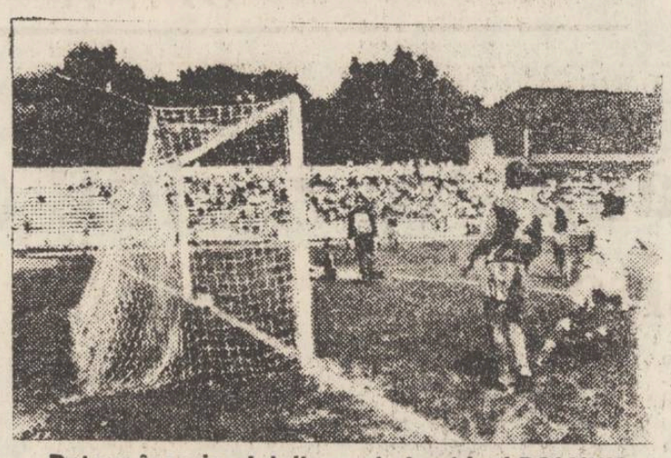

Rotaru înscrie al doilea gol al echipei POLYNX.

Fotbal - divizia B

Gelu Botezatu - campionul ratărilor

■ *Melana Săvinești - C.F.R. Tepro Iași 3-1 (2-1)*

După ocazia rarisimă a lui Botezatu (min. 10), care a întîrziat șutul, deși se afla într-o situație favorabilă, C.F.R. deschide scorul prin Pavăl. Acesta reia în gol mingea după ce aceasta a lovit bara și pe portar la șutul aceluiași Botezatu (min. 15). După numai 3 minute, Melana egalează printr-un șut la colțul lung care-l învinge pe portarul Sîrbu și ia conducerea în min. 43, după ce în prealabil Tudose și Drăgoi fuseseră faultați. În repriza a doua, fotbaliștii din Săvinești majorează scorul dintr-o lovitură de la 11 m. la un fault produs ca o ultimă soluție pentru oprirea unei faze pe care scria "gol!". Cînd mai rămăseseră de jucat doar 7 minute, Anghel reduce din handicap printr-un șut sec de la 16 metri, dar deși doi jucători ai gazdelor se aflau pe linia porții, arbitrii invalidează golul pe motiv de ofsaid! C.F.R.-iștii au mai avut cîteva ocazii, dar Botezatu s-a dovedit din nou "campionul ratărilor" (min. 45, 47, șuturile acestuia ocolesc spațiul porții). Deși au pierdut, fotbaliștii ieșeni confirmă drumul ascendent pe care se află, prestînd la Săvinești un joc agreabil, mult gustat de public.

C.F.R. Tepro: Sîrbu - Helești-eanu, Drăgoi, Brînzei, Tudose - Anghel, Paraschiv, Slabu (min. 62 Dumitriu), Păun - Botezatu (min. 60 Popescu), Pavăl.

Etapa viitoare (duminică, 19 septembrie):

C.F.R. Tepro - ISAMA Sf. Gheorghe; FEPA'74 Bîrlad - C.F.R. Pașcani; Meconerg Onești - Cotidian Bacău; Cetatea Tg. Neamț - Nitramonia Făgăraș; Cozinda Botoșani - Bucovina Rădăuți; Minerul Comănești - A.S.A. Cîmpulung; Harghita Odorhei - Mureșul Toplița; Petrolul Moinești - Melana Săvinești; Minerul Gura Humorului - Rapid Miercurea Ciuc; Aerostar Bacău - Vrancart Adjud.

Leonard CĂNĂNĂU

Cel mai sever adversar - băltoacele!

■ *C.F.R. Pașcani - Minerul '92 Comănești 3-1 (0-0)*

Pe o vreme ploioasă, cele două echipe au avut de înfruntat băltoacele care s-au înmulțit pe parcursul jocului, supunînd fotbaliștii la eforturi suplimentare. În aceste condiții, pășcănenii și-au organizat mai bine jocul, avîndu-l ca dispecer pe laboriosul Cătălin Crețu. În prima repriză gazdele au mai multe ocazii, mai ales prin acțiuni colective sau lovituri libere din afara careului. În min. 34 mingea șutată de Rîznic se plimbă pe întreaga lungime a transversalei, iar în min. 42 C. Crețu ratează cea mai bună ocazie a reprizei. Oaspeții se remarcă și ei pe contraatac (min. 24, bară Dracea; min. 45, Ganea șut prin surprindere).

După pauză vin și golurile: în min. 50, arbitrul N. Ilinca din Roman refuză un presupus penalty C.F.R.-iștilor, după care Tănase înscrie din careul mic. După două minute, Rîznic execută slab un penalty, dar portarul deși atinge mingea o trimite sub bară. În min. 69 la un șut din afara careului al lui Rîmniceanu, mingea ricoșează dintr-o băltoacă și... 2-1. În sfîrșit ultimul gol îl are coautor pe bătăiosul Rîznic, a cărui centrare este fructificată de Văcaru (min. 73). Ultima ocazie de a marca aparține oaspeților, dar Iancu reține cu siguranță șutul puternic al lui Simion.

C.F.R. Pașcani: Iancu - TIMOFTE, I. POPA, M. CREȚU, NEGRI - C. CREȚU (min. 77 Tofan, RÎZNIC, Maxim (min. 46 TĂNASE), Anton - Gurgu, VĂCARU.

■ *Sancțiuni severe pentru C.F.R. Pașcani*

În urma actelor de indisciplină produse de către unii dintre organizatori și spectatori, care au agresat fizic arbitrii și medicii (personal nu am văzut acest lucru) la sfîrșitul meciului cu Petrolul Moinești din etapa a IV-a, Comisia de disciplină a F.R.F. a hotărît:

1. Suspendarea din activitatea sportivă pe timp de doi ani a președintelui clubului C.F.R. Pașcani.

2. Amendarea clubului pășcănean cu suma de 150.000 lei.

3. Amendarea cu cîte 30.000 lei a președintelui clubului și a președintelui Secției de fotbal.

4. Penalizarea echipei pășcănene cu opt puncte.

În urma acestor sancțiuni, clubul C.F.R. Pașcani va înmîna Federației un memoriu.

Codru VULPAȘIN

La Bacău, "tăietorii" au fost mai tari

■ *impresii de la partida Selena Bacău - Constructorul Iași*

● Mulți spectatori erau de părere că nu au văzut de multă vreme un asemenea rezultat pe stadionul din Bacău! Pe aceeași arenă urma să evolueze echipa națională a Irakului (care reușise un 1-0 cu Selena), în compania selecționatei Bacăului. Echipa Irakului era într-un cantonament de 12 zile la Bacău, jucătorii fiind încîntați de acest oraș ● Băcăuanul Scînteie este din nou în Israel ● Fundașul Andronic este poreclit "Titus Andronicus", iar Postolache și Gireadă sînt numiți de suporteri "tăietorii"! Nu mai comentăm ● De altfel, Postolache ar fi meritat cu prisosință un cartonaș roșu, dar nu l-a primit! ● Observatorul federal M. Stoenescu a considerat că Cepoiu a venit cu placa superioară scoasă de la Iași ● Eroul meciului a fost Căpușă care a reușit trei goluri pentru echipa lui, motiv pentru care portarul ieșean Dobre n-a fost evidențiat în cronica de ieri ● Marcel Cojocaru a jucat foarte retras în repriza a doua și se pare că postul de mijlocaș la închidere va fi noul său post în echipă.

G. ANGHEL

Festivalul Internațional de bridge "Mamaia 1993"

După nouă zile de întreceri pasionante, sîmbătă 11 septembrie a avut loc ultimul act al Festivalului Internațional de Bridge "Mamaia" 1993. Prezența unor cupluri și jucători de bună reputație a conferit un plus de interes festivalului din acest an. De altfel, turneul atît pe echipe, cît și pe perechi a fost dominat de oaspeți. Perechea Fucik - Terraneo (Austria) a cîștigat confortabil (la echipe, asociați cu axa română Petrescu - Rotileanu).

Medaliați au mai fost și bulgăroaica Deleva (asociată cu britanicul Brian Senior) și axa suedeză Sylvan - Sundelin.

Ieșenii au obținut două premii, locul II la turneul Crazy Pairs și locul 19 la Grand Prix Mamaia, ambele prin axa Corneliu Navrot - Titus Ceia.

Traian CERCHEZ

C.M. de fotbal - zona sud-americană

Trei pentru două locuri

Penultima etapă a grupei B a preliminariilor C.M. de fotbal - zona sud-americană a programat duminică seară două jocuri încheiate cu următoarele rezultate: Uruguay - Bolivia 2-1 și Venezuela - Ecuador 2-1 (!).

În urma acestor rezultate clasamentul grupei se prezintă astfel:

1. Brazilia	7	4	2	1	18-4	10
2. Bolivia	7	5	0	2	21-10	10
3. Uruguay	7	4	2	1	10-5	10
4. Ecuador	7	1	2	4	6-6	4
5. Venezuela	8	1	0	7	4-34	2

Ultimele meciuri vor avea loc duminică, 19 septembrie: Ecuador - Bolivia și Brazilia - Uruguay. Cele două echipe care vor primi pașaport pentru America se vor alege dintre Brazilia, Bolivia și Uruguay. **(Mediafax)**

Automobilism - Formula I

Cursă cu peripeții la Monza

Puțin a lipsit ca la Monza să se mai înregistreze un nou accident mortal. Christian Fitipaldi (nepotul campionului mondial Emerson Fitipaldi), venit puternic din spate nu a observat că Pierluigi Martini (colegul său de echipă) a redus viteza înaintea liniei de sosire, urcîndu-se pe roata din stînga spate a mașinii din fața sa. La viteza de peste 250 km/h, cam cît avea brazilianul în acel moment, bolidul de Formula 1 a devenit avion. Numai o extraordinară șansă a făcut ca mașina să cadă pe cele patru roți, pilotul trecînd linia de sosire într-un mod original, cu o epavă care mai mult mergea pe burtă și avea o singură roată validă. Anul trecut, la Estoril (Portugalia), Patrese a zburat exact la fel, încurcat fiind de Berger, care, pentru a intra la stand, a redus în mod brusc viteza. Construite pentru a sta lipite de șosea, mașinile de Formula 1 devin avioane în momentul în care "botul" lor se ridică mai mult de cîțiva centimetri deasupra pistei, forțele aerodinamice funcționînd exact invers în acest caz. Acuma se observă cît de importante sînt măsurile de siguranță adoptate în ultimii ani și mai ales cît de utilă este această celulă de supraviețuire în care stă pilotul, capabilă să suporte șocuri de două tone. Știu că anul trecut Patrese a afirmat că "Berger este un idiot" și sînt curios să aflu ce explicație vor oferi Fitipaldi și Martini pentru această întîmplare, care se putea solda tragic.

Dar acesta nu a fost singurul accident de duminică. Imediat după start, în șicana Good-Year, Senna a încercat să treacă de Hill în stilul său caracteristic, dar nu a reușit decît să îl agațe, ieșind împreună de pe traseu, amîndoi pierzînd timp prețios. Dar în timp ce Hill a recuperat terenul pierdut și în final (profitînd și de explozia motorului lui Prost, care a abandonat) a ocupat locul 1, Senna a continuat seria ciocnirilor, izbindu-l violent în spate pe Mark Blundell (Ligier), cursa încheindu-se atît pentru brazilian cît și pentru englez. Din cele văzute la televizor cred că Ayrton Senna a pierdut controlul McLaren-ului din motive tehnice (înainte de accident s-a aprins un bec de culoare roșie la bord, altul decît cel ce arată că trebuie schimbată viteza), dar asta este o palidă consolare pentru un triplu campion mondial. Piloții obișnuiesc să spună că lung este drumul pînă la standuri după un abandon, cînd toți te salută și tu îți observi adversarii care au rămas în cursă. Duminică, Schumacher, rămas și el fără motor, a trebuit să parcurgă aproape tot traseul cu casca în mînă, accentuîndu-i părerea de rău pentru ieșirea din cursă cînd era pe locul doi. Cu atîtea abandonuri ale favoriților era de așteptat ca piloți mai puțin cotați, ca Andreti, Comas, Wendliger să iasă din anonimat. Oricum pentru italieni locul doi ocupat de Alesi, care a pilotat un Ferrari, a fost mai important decît locul 1 a-lui Damon Hill.

Prost a dorit tare mult să cîștige la Monza pentru a intra în posesia titlului de campion mondial, al patrulea din cariera sa, pentru a-i rămîne timp și energie în vederea testării noului Williams fără suspensii active, modelul anului 1994. Cred că la Estoril, francezul nu va mai rata ocazia de a decide lupta pentru coroana supremă în favoarea sa.

Victor GRĂDINARIU

Hipodromul ieșean a intrat pe mîini bune

După cum vă informam în numărul nostru de ieri, sîmbătă după-amiază, la Clubul Sportiv Municipal, a avut loc o conferință de presă la care a fost invitată întreaga mass-media ieșeană. Scopul acestei conferințe de presă a fost acela de a face cunoscut opiniei publice semnarea unui contract între C.S.M. și Societatea Franco-Română de Dezvoltare, prin care aceasta din urmă ia în locație de gestiune Baza Hipică a clubului pe o perioadă de 30 de ani. Contractul, primind avizul favorabil al M.T.S. și al Federației Române de Călărie, a intrat în vigoare de la 1 septembrie. În acest contract, Societatea F.R.D. (director Dan Stratan) se obligă să conserve patrimoniul Bazei Hipice și să-l dezvolte în continuare, să mențină efectivul de cai (cărora să li se asigure hrană, adăpost curat etc.), să asigure echipamentul sportiv pentru cai și concurenți, să suporte cheltuielile legate de activitatea sportivă și de buna funcționare a bazei hipice și să suporte contravaloarea taxelor, impozitele aferente, să asigure salarii decente celor 7 lucrători de la Hipodrom (o antrenoare plus șase angajați). Întreaga activitate ce va avea loc la Baza Hipică (cu destinație exclusivă ecvestră și de agrement!) se va desfășura sub egida "C.S.M. Jockey Club Iași".

După cum se vede, F.R.D. își asumă responsabilități foarte mari, mai ales pe plan financiar. Dl. Dan Stratan aprecia că pentru a aduce Baza Hipică la un standard internațional este necesară o sumă în jurul a 300 milioane lei! "Hipodromul este într-o stare absolut jalnică. Pînă și gardul ne-a fost furat! Caii sînt costelivi și jigăriți, iar unii dintre ei bolnavi. Toate amenajările și instalațiile bazei trebuie reînnoite. În plus, participarea la competiții sportive și organizarea de concursuri hipice la Iași vor necesita mari sume de bani." Sînt cuvintele d-lui Stratan. Cuvintele unui om care știe că în următorii ani această investiție nu-i va aduce beneficii și care face totul din marea dragoste pe care o poartă cailor. Desigur, la această oră nimeni nu poate băga mîna în foc pentru succesul frumosului demers al S.F.R.D., atîta timp cît ea rămîne singură în prima linie a luptei pentru renașterea sportului ecvestru ieșean. Credem că autoritățile administrative ale orașului și agenții economici au posibilitatea de a pune umărul la clădirea unei adevărate școli hipice la Iași. Pentru că, așa cum am fost asigurați, "oricine va dori să ne ajute cît de puțin va fi primit cu brațele deschise la Hipodrom".

Ion C. TEODOR

Prin victoria de la Flushing Meadow

Pete Sampras redevine nr. 1 mondial

Cea de-a 113-a ediție a turneului masculin de tenis U.S. Open, desfășurat timp de două săptămîni la New York, a revenit, așa cum anticipau majoritatea specialiștilor, americanului Pete Sampras. Acesta l-a învins clar în finală cu 6-4, 6-4, 6-3 pe francezul Cedric Pioline, un jucător mai puțin cunoscut, dar care a avut anul acesta la Flushing Meadow o prestație foarte bună (i-a învins printre alții pe Jim Courier și Stefan Edberg).

Învingătorul din acest an de la U.S. Open are 22 de ani (s-a născut pe 12 august 1971 la Washington), are 1,82 m, 75 kg și joacă cu mîna dreaptă. Victoria de duminică noaptea, a treia într-un turneu Mare Slem, după U.S. Open 1990 și Wimbledon 1993, l-a readus pe locul I în clasamentul mondial, acolo unde Jim Courier n-a rezistat decît trei săptămîni. După finala cu Pioline - care începînd de azi se află la București pentru Romanian Tennis Open - Sampras a declarat: "Cu siguranță, această victorie face din 1993 cel mai bun sezon al meu de pînă acum. Sper să confirm în continuare forma bună în care mă aflu și la sfîrșitul anului să mă găsesc tot în poziția de lider al clasamentului ATP".

Ion C. TEODOR

P.S. În această săptămînă, în afară de turneul Romanian Tennis Open de la București (despre care vom mai avea ocazia să vorbim), se desfășoară alte patru turnee ale circuitului internațional: cele masculine de la Köln (dotat cu premii în valoare de 525 mii dolari) și Bordeaux (350 mii dolari), precum și cele feminine de la Paris (150 mii dolari) și Hiroshima (100 mii dolari).

Pete Sampras a cîștigat cu ușurință ultimul mare turneu al anului

Vom vedea în curînd mari concursuri pe hipodromul din Iași ?

COERENȚE

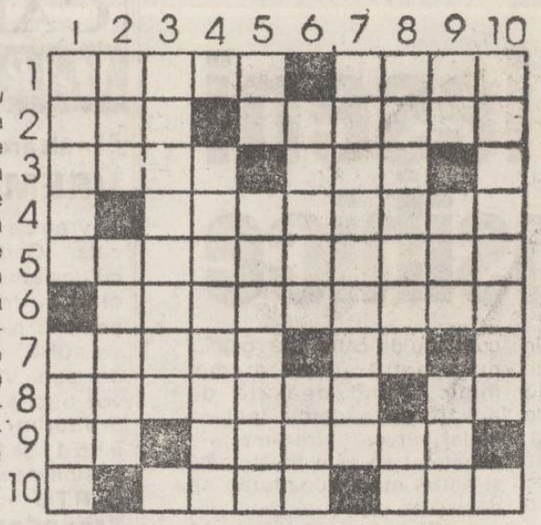

ORIZONTAL: 1) Ajutor de călău care face latul (pl.) - Ruda mai săracă a palmierului trufaș. 2) Face opinie separată pentru că agreează mulțimea - Boala ca boala necazul e mare. 3) Moșii care s-au contopit după al doilea război - Încordat de efort pe linia de tragere. 4) Unul cam sărit din schemă. 5) Libertate ca de la vodă (pl.) 6) Una care se poartă cu extravaganță. 7) Lucrat pe dedesubt să intre la apă - Nichel în stare pură (sic!) 8) Cerere de reparație la o față de biserică - Un dar acceptat după o împotrivire formală. 9) Neveste care nu primesc nici o veste! - În fața ei jos pălăria... (dacă credeți... de cuviință). 10) Poartă o haină croită după tipar - Instrumnte de tortură ținute sub cheie.

VERTICAL: 1) Aerul și fraierul într-o simbioză proverbială - Vas de cursă scurtă lansat la apă. 2) Ajunsă cineva dintr-o corespondență oarecare - Niște calculatoare clasa-ntîi. 3) Noxă depistată în aerul din Carpați. 4) Spectacol cu orgă de lumini. 5) Miot fără vedere periferică! - Străbunici ai căror urmași au inventat gaura macaroanei (sic!) 6) Lovitură la cămara cu dulceață - Constructori de case angajați în acord global (sing.) 7) Izul unui ghiveci de gătit cu gust îndoielnic. 8) Clișeu contfirmînd o scrînteală (pl.) - Lider al opoziției. 9) Truc pe jumătate descoperit! - Se uită la femei cînd trec - Bucățică bună ruptă de la gura puilor. 10) Meseriași ... căutați cu lumînarea.

Toma POPESCU

Soluția careului DECOR DE TOAMNĂ, publicat luni, 13.09.1993: TOPIRCEANU; PALALAIE; C; A; SACI; STIH; BATRINETE; E; A; R; TINA; AL; TEACA; O; UDA; URMA; FRIZER; TOAMNE; MUR; AI; AULE; REA; NURCI; VINT; MALAIETE; TA.

Societatea "Service SOCOM" Iași

Prin autoservice-ul său din Șos. Păcurari nr. 90 execută:
- reparații motor
- lucrări tinichigerie
- vopsitorie la cabina de vopsit

Toate acestea la cele mai mici tarife și cu o execuție de cea mai înaltă calitate.

DESIGN & QUALITY

MOLDOMOBILA

ROMANIA 6600 IASI Str. Bucium nr. 34
Tel. 0040/98/134620, Tx. 22313-22255
Fax. (40.1) 3125266 098/132967

Societatea SOMACO **Prefabricate** Iași,

execută la prețuri avantajoase următoarele:

- case, vile, sedii firme, organizări de șantier, orice alt gen de construcții (de remarcat că la aceste lucrări societatea noastră poate folosi elemente prefabricate la prețuri foarte avantajoase, rămase în stoc);
- construcții de cabine spațiale (vile, case, mini-hoteluri);
- lucrări de monumente funerare;
- orice tip de prefabricate din beton;
- lucrări de reparații construcții, cît și la instalații sanitare, termice, electrice.

Doritorii se pot adresa direct la sediul societății, Serviciul Producție sau la telefon 133468, int.172, 118

FUNDAȚIA DE CULTURĂ ȘI ȘTIINȚĂ "MOLDOVA" IAȘI,
UNIVERSITATEA "MIHAIL KOGĂLNICEANU"
aduce la cunoștința candidaților că face înscrieri pentru
CONCURSUL DE ADMITERE
în anul universitar 1993 - 1994 la:

FACULTATEA:	Forma de înv. :
MEDICINĂ GENERALĂ	zi
DREPT	zi; fără frecvență
COMERȚ EXTERIOR	zi
MANAGEMENT și ECONOMIA TURISMULUI	zi
SILVICULTURĂ și ARHITECTURĂ PEISAGISTĂ	zi; fără frecvență
FIZIOKINETOTERAPIE	zi
ZIARISTICĂ	zi; fără frecvență
ARTE (SECȚIA ARTE PLASTICE și SECȚIA TEATRALĂ)	zi

Înscrierile se fac pînă la data de 19.09.'93 la sediul din Str. Pinului nr. 6, telefon 112105.
În ziua de 20.09.1993 are loc admiterea, care se efectuează pe bază de teste.

EDITOR

Nord-Est s.r.l.
Str. Smârdan nr. 5
Tel. 17.25.57 (centrala)
Fax 14.45.77

Președinte
Alexandru LĂZESCU

Vicepreședinți
Florin ZAMFIRESCU
Cezar CALUSCHI

Director executiv
Gabriel RUSU

Monitorul
Monitorul expres
Str. Smârdan nr. 5
Tel. 17.25.57 (centrala)
Fax 14.45.77
Director onorific: AUREL LEON

DAN RADU
redactor șef

OVIDIU ȘIMONCA
redactor șef adjunct

TUDOR AGAVRILOAEI
secretar general de redacție

EVENIMENT: TONI HRIȚAC (șef secție), Mihaela Cănănău, Dan Fodor, Cristian Hanganu, Dumitru Hariga, Dragoș Hutanu, Silviu Labeș, Cristina Leca, Cristian Medeleanu, Sorin Simon, Adina Scutelnicu, Ovidiu Scutelnicu, Sandel Tacu.

FOTOREPORTER: Constantin Plop

POLITIC: Radu Mesniță, Lucian Postu, Cristian Racu

ECONOMIE: COSTEL STROESCU, Mihaela Brezeanu, Alin Tocan.

REPORTERI SPECIALI: Vasile Cojocariu, Dorin Popa

SPORT: G.I.NICOLAE, Leonard Cănănău, G. Anghel, Victor Grădinariu, I.C. Teodor

REDACTOR DE SERVICIU: Ion N. Oprea

GRAFICĂ: Lucian Amarii, Daniel Melinte

RECLAMĂ-PUBLICITATE: Maria Vornicu

CULEGERE-TEHNOREDACTARE COMPUTERIZATĂ: Cornelia Agavriloaei, Cerasela Cirimpei, Petronela Macovei, Florin Pavel, Liliana Signeanu, Mihaela Spineanu.

SECRETARIAT: Daniela Gongescu, Gabriela Pisaltu.

RADIO Nord-Est
70,76 MHz
Bd. Copou 19;
Tel. 145530; fax 146363

DIRECTOR DE PROGRAME:
Cristina Popescu

DIRECTOR DE PRODUCȚIE:
Livia Susanu

NORD-EST PRESS
- Agenție de știri -
Str. Smârdan 5;
Tel. 144776; fax 14.45.77

EDITOR
Mona Dîrțu

Redactor: Dana Scripcă

Compania de publicitate *NORD-EST*
Membru I.A.A. (International Advertising Association)

Birouri: - str. Smirdan nr. 5, tel. 17.25.57 (centrala), fax. 14.45.77 sau - Casa Modei et. I str. Stefan cel Mare și Sfînt

SECRETAR EXECUTIV
Cristina Lozneanu

ABONAMENTELE se pot face la orice oficiu poștal din țară.
MONITORUL figurează în Catalogul Presei interne la poziția 838.

Tiparul executat la S.C. DOSOFTEI S.A. Iași

MICA PUBLICITATE

AUTO MOTO

• Vînd Oltcit Club 1990, 45.000 km. Tel. 162461. (12094)

VÎNZĂRI

• Vînd pui setter englez. Tel. 174624. (12190)

• Vînd birou furniruit, cu două fețe și sobă cu cuptor pe bază de combustibil lichid. Tel. 146815. (12191)

• Vînd semiremorcă jumătate TV și televizor Cosmos pentru piese schimb. Tel. 145966, după ora 16,00. (12182)

• Vînd var și pește viu, nonstop, în orice cantitate, pentru societăți și persoane fizice, str. Trei Fîntîni, Șos. Bucium, Tomești, lîngă serele Vlădiceni. (11970)

• Vînd haină piele 48. Tel. 146376. (12180)

• Vînd presă struguri nouă. Tel. 146414. (12186)

ÎNCHIRIERI

• Caut apartament două camere, complet mobilat, telefon, zona Bucșinescu, Tătărași, Podu Roș, Centru. Plata în lei, anticipat 4-6 luni. Tel. 144776, orele 10.00-18.00

• Închiriez apartament 2 camere, decomandat, semimobilat, et. 1, telefon, Copou (lîngă Universitate) Plata anticipat pe 1 an, în valută. Tel. 140400.

• Primesc elevi în gazdă, Sărărie 145. Tel. 119027. (12181)

• Închiriez apartament cu 2 camere, proaspăt renovat, eventual vînzare. Tel. 147925, între orele 8.00 - 12.00. (12188)

• Închiriez garsonieră, mobilată, cu frigider și telefon, zona Copou Plata în valută. Tel. 148324. (12183)

SCHIMBURI

• Schimb apartament 3 camere, confort 1, decomandate, Păcurari (berăria nouă) cu apartament 2 camere Copou, Centru. Telefon 115995.

OFERTE SERVICII

• Execut fotografii alb-negru și color cu diverse ocazii. Calitate ireproșabilă. Tel. 144305.

LOCURI DE MUNCĂ

• S.C HORA Bucșinescu angajează contabil, minim 5 ani vechime. (12184)

• Apele Române R.A. - Filiala Iași, organizează în ziua de 4.10.1993, ora 10,00, concurs pentru ocuparea postului de contabil la Exploatarea pentru Gospodărirea Apelor Iași. Tematica și bibliografia sînt afișate la sediul unității. Relații la tel. 098/144925, int. 100.

FELICITĂRI

• Cristinei Lucescu, împlinind 25 de ani, din partea colegilor de la "Evenimentul zilei": Și ei îi spunem, astăzi, să trăiască,/ În sănătate multă și virtute/ Să-i fie tare vodca strămoșească/ Pe plaiuri populate de cornute.

DIVERSE

• Asociația "Copiii pentru copii" anunță Cursul anual de informatică - 80 ore. Înscrierile se fac pînă la 25 septembrie 1993 la Școala 4, Tătărași. Prima testare are loc pe 19 septembrie, ora 9,00, la Centrul de Calcul, stația de tramvai - Țesătura.

• Filiala de Cruce Roșie a județului Iași anunță pe cei interesați că face înscrieri în perioada 14-28 septembrie 1993 la Cursul de surori de Cruce Roșie. Condiții: domiciliul stabil în Iași; absolvenți cu bacalaureat; testare manual biologie, clasa a XI-a. Tel. 142630, B-dul Ștefan cel Mare și Sfînt, bloc B1.

• R.A. LOCUINȚA din Iași, str. Smîrdan nr. 5, anunță scoaterea la licitație în conformitate cu prevederile Legii 85/92, în vederea vînzării, următoarele spații, în curs de execuție: 1. 925 mp în str. A. Panu nr. 38, bloc A. Panu 1B; 2. 2935 mp în str. A. Panu nr. 30-34, bloc A. Panu 2A. Condiții de participare: Pot participa persoanele fizice cu cetățenie romnă sau persoane juridice care au sediul în Romnia, participînd individual sau constituiți în asociații. Suma de pornire a licitației este de 158.355 lei/mp. Licitația se va desfășura prin strigare. Solicitanții vor depune la sediul R.A.L. din Iași, str. Smîrdan nr. 5, camera 118, serviciul investiții, următoarele acte: cererea de participare cu indicarea spațiului solicitat, cu minimum trei zile lucrătoare înainte de data ținerii licitației; recipisa CEC, în original, de depunere a sumei de 20.000 lei nerestituibilă, reprezentînd valoarea documentației pusă la dispoziția solicitanților; recipisa CEC în original de depunere a sumei, restituibilă, reprezentînd garanția de 10 % din valoarea totală a spațiului opționat. Licitația va avea loc pe data de 14 octombrie 1993, ora 9,00, la sediul R.A. LOCUINȚA din Iași, str. Smîrdan nr. 5, etajul III (sala clubului). Se menționează că spațiul, ultracentral, oferit spre licitare poate fi opționat în totalitate sau fracționat, în suprafețe mai mari de 50 mp, în care se pot amenaja spații pentru orice activitate.

• Atenționăm pe această cale că R.A.J.A.C. Iași nu are ca obiectiv de activitate întreținerea și repararea instalațiilor interioare aferente blocurilor de locuit ce fac parte din asociațiile de locatari sau locuințelor individuale. Prin instalație interioară se înțelege partea aferentă instalației de apă canal, cuprinsă între imobil și căminul de branșament la rețeaua stradală de apă potabilă, respectiv de racord la canalizarea stradală. Căminul de branșament de pe rețeaua de distribuție a apei inclusiv instalațiile aferente acesteia aval de apometru sunt proprietatea abonatului, acesta avînd obligația să întrețină căminul și instalațiile componente în stare de funcțiune.

• S.C. KARMA-KATY S.R.L. anunță majorarea cotei de adaos comercial de la 30 % la 100 % începînd cu data de 15 octombrie. (12189).

• Șah-Blitz, sîmbătă, ora 9,00. Hidrogeoconsult. Tel. 112035. Rîpa Galbenă 2. (11617)

MATRIMONIALE

• Italian, patron office import-export diamante, pietre prețioase și aur, absolut singur înăuntrul sufletului, necăsătorit, stare materială foarte bună, 48 ani, cu spiritul încă tînăr, prezentabil, de o fidelitate absolută, nebăutor, nefumător, maximă seriozitate, caut exclusiv domnișoară/doamnă tînără, frumoasă, afectuoasă, 20/35 ani, chiar și divorțată, interesată de cunoașterea mea doar în scopul unei căsătorii din dragoste. Scrieți-mi, atașînd o fotografie. Adresa mea: Camerin Giorgio, Via San Salvatore 38/F, Valenza (AL), Italia, tel. 0131/953117. NB. Telefonare non serve, non voglio/ Scrievete-mi tassativamente in italiano, non importa errori, per foto intendo faccia, fronte e profilo, intera persona, in piedi, fronte e profilio, la descrizione deve esser dettagliata piu'possibile, e'inutile scrivere senza i requisiti richiesti, la lettera verra'cestinata. Se dopo i tempi tecnici postali non ricevete riposta, la riposta vi e'gia stata data e'negativa non solecitate grazie. Tutto si fara'per corrispondeza fino alla mia decisione d'incontro.

DECESE

† Soția, fiul, fiicele, nora, ginerii și nepoții anunță trecerea în neființă a celui care a fost VACARU DUMITRU - 73 ani, din Vlădeni - Iași. Nu-l vom uita niciodată. (11619)

† Familia îndurerată conduce pe ultimul drum mîine curi, 15 septembrie 1993, ora 13, la București, pe cel care a fost dr. GHEORGHIU CONSTANTIN (Ciric). Tel. 01/7464940.

CONDOLEANȚE

• Familiile Traian regretă dispariția celui care a fost IOSIF PARĂ și transmit condoleanțe soției și fiicei.

• Colectivul Serviciului tehnic de la Spitalul "Elena Doamna" este alături de colegul lor Doloi Valentin la marea durere prici-nuită de moartea mamei sale și transmite sincere condoleanțe. (12187)

• Colegii de la sectorul Fotocules-gere al S.C. DOSOFTEI S.A. Iași sînt alături de domnul ing. Fănică Sărbătoare la marea durere pricinuită de pierderea tatălui. Sincere condoleanțe familiei îndoliate.

• Colegii din Poliția municipiului Iași sînt alături de cpt. Tucan Dumitru în greaua suferință pricinuită de decesul prematur al soției sale MARIA TUCAN. Sincere condoleanțe întregii familii.

MULȚUMIRI

• Soția - Lenuș, împreună cu copiii - Ilona și Dragoș, părinții, socrii, frații și cumnații mulțumesc din suflet colectivului CET II Holboca, CET I Iași, conducerii Sindicatului CET, pentru ajutorul acordat la înhumarea celui care a fost un om deosebit, de o noblețe rară MIRON N. NECULAI (Mironel). De asemeni, mulțumim tuturor celor care au fost alături de noi în aceste clipe grele. (12179)

Realități de care ne prefacem că nu știm

Aproape 3.000 de copii ieșeni suferă de grave tulburări psihice

În cursul acestui an, pînă în luna august au fost consultați, în cadrul Laboratorului de Sănătate Mentală, peste 9.000 de copii. Aproape o treime din numărul acestora s-a dovedit afectată de grave tulburări psihice.

Din întregul județ sînt aduși la acest laborator de către Poliție, săptămînal, cîte 30 de copii minori. Ei comit de regulă tîlhării, tentative de omor, violuri etc. O mare parte sînt depistați la expertiza psihiatrică ca prezentînd afecțiuni psihice.

La problemele generate de această situație dramatică au încercat să dea răspunsuri medici, psihologi și cadre din asistența socială, într-o întîlnire ce a avut loc săptămîna trecută la Spitalul de Psihiatrie "Socola" din Iași.

■ *Boli psihice generate de anomaliile din familie*

Domnul profesor dr Tadeusz Pirozynski consideră că, alături de adulți, copiii sînt afectați de grave boli psihice. Problemele lor sînt generate de anomaliile zilnice, în familie, în societate și în viața străzii.

"Nu se vede niciodată drama unui copil al străzii; el este tratat ca un vagabond", susține, profesor dr. Constantin Romanescu. "Oamenii care dau cu piciorul într-un cîine sînt în stare să lovească și un copil. Aceasta este privirea rea prin care românii privesc copiii abandonați. Ei sînt de fapt copiii societății".

Dl profesor Romanescu ne-a povestit, în continuare, despre un astfel de copil abandonat. Micuțul Ionică, în vîrstă de 5 ani, internat în spital, provine dintr-o familie ruinată. Copilul are atîta nevoie de mîngîiere, încît plînge de bucurie atunci cînd este atins.

I.M., un alt copil internat, în vîrstă de 7 ani, a fost adus recent de către un colonel de Poliție. Ofițerul a reușit să o găsească și pe mama copilului care, aflată în Brașov, nu a dorit să îl revadă. Deși avea o situație materială foarte bună datorată comerțului cu flori prin localuri, ea nu a reacționat decît în momentul în care a fost anunțată că un francez este interesat de copilul ei. Atunci a transmis că în acest caz va emite pretenții bănești.

Un alt exemplu este cel al unui copil de 15 ani (C.N.), provenit dintr-o familie dezorganizată, cu patru copii. D-na Cantoriu Rodica, asistent social la L.S.M., îl descrie ca pe un copil cu o dezvoltare mintală redusă.

Fiind bătut și alungat de tatăl său alcoolic, copilul a fost adus la spital de către Poliție, după ce a participat la o serie de furturi colective. Aici s-a depistat că acest copil este afectat de o boală psihică.

■ *Un copil a fugit la mănăstirea Sihăstria*

Un alt copil abandonat (A.M.) - 13 ani, a fost semnalat de către un preot la mănăstirea Sihăstria. El fugise de acasă deoarece se simțea inutil.

Acestea sînt numai cîteva exemple ce explică fenomenul copiilor străzii. Aceștia populează așa-zisele insule stradale. Ei își găsesc adăposturi vremelnice în zona lacului Venetia, lîngă cinema Victoria, dorm prin uscătoarele blocurilor și devin delincvenți din necesitatea de a trăi. (prof.dr Romanescu).

D-na psiholog Maria Cosmovici descrie cazuri de tentative de sinucidere, apărute în ultima vreme frecvent, în rîndul celor afectați de insuccese.

Unul băiat, R.S., provenit dintr-o familie de intelectuali, i s-a tăinuit, din rușine, o afecțiune psihică (schizofrenie). Fiind bruscat de unii profesori, datorită atitudinii sale recalcitrante, el a fost la un pas de sinucidere, fiind amenințat cu respingerea de la bacalaureat. Doar o intervenție fermă a medicilor care au aflat de la părinți suferința băiatului a schimbat atitudinea profesorilor, împiedicînd tragedia.

O fată de 16 ani a încercat să se sinucidă, fiind împiedicată de părinți să se căsătorească cu un tînăr de altă religie. În ultimă instanță, după o doză puternică de diazepam, părinții au înțeles și medicii au ajutat-o să treacă această criză.

O fetiță de 12 ani, A.C., terorizată de mama ei nevrotică deoarece era în pericol de a nu lua premiul I, a înghițit 25 de tablete de diazepam.

Lipsa de comunicare în cadrul familiei este considerată de prof.dr. Vasile Chiriță ca un fenomen grav generator de suferințe psihice la copii. El descrie o situație în care un copil dintr-o familie de intelectuali, în vîrstă de 13 ani, lipsește un an întreg de la școală. Fiind exmatriculat, copilul fuge la mare, două săptămîni, cu un prieten și se întoarce grav marcat de o suferință psihică.

O fetiță de 12 ani, I.C., fiind neglijată de ambii părinți, despărțiți, găsește afecțiune la un pui de găină aflat în curtea bunicii. Sacrificarea micului animal, prieten de joacă, cu care a împărțit bucuriile și micile necazuri ale copilăriei, a aruncat fetița într-o gravă depresie ce a trebuit să fie tratată de medici. Copilul ar putea fi marcat toată viața.

■ *O fetiță a rămas însărcinată după ce a fost violată de tatăl ei*

Cele mai grave efecțiuni sînt însă cele provocate de perversiunile sexuale intrafamiliale.

Profesor dr. Romanescu ne descrie două situații de acest gen tratate în spitalul Socola.

O fetiță de 12 ani, A.B., a fost silită de către tatăl ei să întrețină raporturi sexuale cu acesta, în timp ce mama se afla la serviciu. Terorizată continuu de către tată, copilul nu a putut spune mamei nimic. Fiind apăsată de povara deznădejdii, fetița a cedat nervos. Între timp s-a constatat că este însărcinată și astfel monstruozitatea se dezvăluie.

În Suceava, o fetiță de 14 ani era terorizată de frații ei care au întreținut mult timp relații sexuale cu ea. Nemaisuportînd acest calvar, copilul încearcă să se sinucidă. Salvată și adusă în spital, se constată că fetița este însărcinată și astfel iese totul la iveală.

Disjuncțiile familiale, lipsa de afectivitate, agresiunea unui sistem educațional rigid, învechit, lipsa de perspectivă și alte cauze stau la baza acestui fenomen îngrozitor al generalizării afecțiunilor psihice la copii. Această concluzie, exprimată de toți medicii participanți la discuție, plasează România pe un loc fruntaș în Europa în ceea ce privește degradarea tinerei generații. Ei sînt de acord cu faptul că lipsa totală de interes a structurilor puterii față de soarta copiilor afectați de astfel de probleme este de acuzat. Lipsa unor structuri specializate care să preia acest domeniu va duce la proliferarea cazurilor disperate în rîndul copiilor.

Silviu LABEȘ

Primarul comunei Erbiceni a făcut afaceri cu terenurile țăranilor

■ *sătenii cer demiterea acestuia și înlocuirea membrilor comisiei de aplicare a Legii fondului funciar*

Ca urmare a modului defectuos de aplicare a Legii fondului funciar, atmosfera din comuna Erbiceni, județul Iași, a devenit deosebit de tensionată, sătenii din această localitate cerînd demisia primarului Dumitru Ignătescu și înlocuirea membrilor comisiei comunale de aplicare a Legii fondului funciar. Locuitorii comunei acuză primarul și membrii comisiei de numeroase escrocherii făcute în registrul agricol și de grave ilegalități în modul de atribuire a unor suprafețe de teren. Spre exemplu, cetățeanului Toader Bîrzu i-au fost alocate 2 ha de teren cu toate că nu posedă acte care să ateste că este proprietarul acestui teren. Adevărata proprietară a terenului, Paraschiva Voicu, ne-a declarat că de aproape doi ani încearcă să intre în posesia acestui pămînt, însă primarul își bate joc de oameni. Situația din comună a devenit explozivă în momentul în care s-a descoperit că unii din membrii comisiei comunale de aplicare a Legii fondului funciar, cum ar fi Aurel Moise și Mihai Abunii, dețin suprafețe de teren mai mari decît cele înscrise în registrul agricol.

Datorită numeroaselor sesizări ale cetățenilor din comună, comisia județeană de aplicare a Legii fondului funciar a efectuat zilele trecute o amplă anchetă la fața locului. Sperăm ca rezultatele acestor cercetări să ducă la elucidarea cazurilor prezentate în acest articol.

Sorin SIMON

Intențiile caritabile ale unchiului Sam

Americanii dau fonduri pentru o "Zi a Privatizării"

Peste numai cîteva săptămîni va demara în întreaga țară o amplă campanie de susținere a privatizării în România, cu numele "Bună dimineața România. Ziua Privatizării". Proiectul este puternic susținut financiar de Agenția Statelor Unite pentru Dezvoltare Internațională și de Guvernul american, urmînd a se derula pînă în luna decembrie. În prima fază a programului au fost alese orașele Brașov, Iași, Cluj, Timișoara și București pentru organizarea unor "Zile ale Privatizării". Pentru Iași este stabilită data de 20 octombrie, ocazie cu care vor fi invitați în orașul nostru președintele Ion Iliescu, premierul Nicolae Văcăroiu, ambasadorii în România ai unor țări puternic dezvoltate, reprezentanți ai BERD și ai tuturor orașelor și regiunilor de pe glob, cu care Iașul are puternice legături economice și de înfrățire. Atenția întregii Românii și a lumii de afaceri externe va fi atrasă, în acest fel, asupra progreselor efectuate în dezvoltarea sectorului privat din Iași. De "Ziua Privatizării" societățile comerciale private sau în curs de privatizare care au avut un succes deosebit în afaceri, se vor bucura de o intensă mediatizare în scopul redării speranțelor oamenilor într-o schimbare a condițiilor de viață. În paralel cu aceste acțiuni, firma americană "Sawner Miller Group" va demara pe 21 septembrie o campanie de publicitate la televiziune, radio și în presa scrisă cu titlul "Succes Story" (Povestea unui succes) pentru atragerea atenției opiniei publice asupra fenomenului privatizării. **(C. MEDELEANU)**

Vom avea medicamente ambalate conform standardelor occidentale

S.A. "ANTIBIOTICE" S.A. s-a dotat cu o instalație ultramodernă pentru ambalat tabletele în listere (folia de plastic în care se ambalează cîte 10 tablete), care vor înlocui cutiile din plastic. De asemeni, pe baza unui contract cu o firmă din Germania, s-a făcut dotarea și cu o instalație pentru producerea capsulelor pentru antibiotice. Pînă în prezent, încapsularea se făcea numai în fabricile de medicamente bucureștene. Pentru asigurarea bazei de materii prime deficitare (în primul rînd soia), societatea a stabilit, în timpul vizitei delegației de la Vinița din Ucraina un acord de cooperare în sistem bancar, schimbul urmînd să se facă prin livrarea de medicamente.

Mihaela POPOVICI

CARNETUL ZILEI

MARȚI, 14 septembrie 1993

✝ **Înălțarea Sfintei Cruci.**

VREMEA

Vremea va fi în general caldă. Cerul va fi variabil, cu unele înnorări spre seară, cînd, cu totul izolat, sînt posibile ploi slabe. Vîntul va sufla slab la moderat din sud. Valorile maxime vor oscila între 22 și 25 grade, iar cele minime între 11 și 14 grade. Izolat, posibil ceață. **(Mihaela GÎRȚU - Centrul de Prevedere a Vremii Bacău)**

TV

BUCUREȘTI

TVR 1 7,00 TVM. Telematinal • 10,00 Înălțare a Sfintei Cruci. Transmisiune directă de la Catedrala Mitropolitană din Timișoara • 11,00 TVR Cluj-Napoca • Retrovizor • Reporter în anchetă • Sport • Salonul artelor • 12,00 Lumină din lumină (reluare) • 13,00 Călătorie prin America: Atlanta - orașul viitoarei Olimpiade de vară. Documentar Worldnet USIA • Germania. Documentar CFI • 13,30 Desene animate • Tao-Tao • 14,00 Actualități. Meteo • 14,15 Ora de muzică • 15,00 Magazin TV pentru elevi, profesori și părinți • 16,00 Actualități • 16,05 Convietuiri-magazin • A venit toamna... • Moment poetic în limba română • Ancheta emisiunii: există muzică lăutărească? • 17,05 Dragostea și legile ei. Documentar BBC. Ep. 5 Limitele fidelității • 18,00 Cabinet juridic • Cînd legea este pentru unii mumă, iar pentru alții... • 18,30 De la lume adunate... Doine, balade și cîntece • 19,00 În obiectiv • Ion Ungureanu, ministrul Culturii din Republica Moldova • 19,30 Desene animate. Perrine • **20,00 Actualități** • 20,35 Rosturi, rostiri • 20,40 Sport • **20,45 Film serial: "Cealaltă față a paradisului"** (Anglia, 1992). Ep. 2 • 21,50 Universul cunoașterii • 22,35 Meridianele dansului • Un secol de dans • 23,05 Actualități • 23,20 Liceenii în alertă! • 0,10 Romanian Tennis Open. Rezumatul zilei • 0,40 Închiderea programului.

TVR 2 12,00 Romanian Tennis Open. Transmisiune directă de la Arena "Progresul" din București • 18,00 Film serial: "Hoțomanii" • Înregistrare Super Channel. Ep. 15 • 19,00 Desene animate • 19,10 Portativul preferințelor muzicale • 19,40 Tribuna non-conformiștilor • 20,00 Actualități • 20,35 Video-clipuri • 21,00 TVM. Mesager • 21,30 Muzică de cameră • 22,00 TV5 Europe • Telejurnal în limba franceză • 22,30 TVE Internacional • Telejurnal în limba spaniolă • 23,00 Studioul de literatură • Cafeneaua artistică la Mogoșoaia • Remember: București - oraș al întîlnirilor literare • Amintiri despre cafenele celebre; Capșa ș.a. • 24,00 Închiderea programului.

RADIO IAȘI

6,00 Diminețile noastre • 8,00 Buletin de știri • 8,10 Itinerar folcloric românesc • 8,30 Grai și suflet românesc • 9,00 Radiosfera • 12,00 Buletin de știri • 12,30 Muzică ușoară la cerere • 13,00 Radiojurnal • 13,20 Concert de prînz • 14,20 Hit-uri internaționale • 15,00 Liceenii • 15,30 Dixieland parade • 16,00 Radiojurnal • 16,15 Radiograme • 18,00 Buletin de știri • 18,05 Corespondența radio de muzică populară • 19,00 Stirile serii • 19,10 Economie, știință, viață • 19,40 Teatru scurt • 20,10 Valsuri și tangouri • 20,25 Pagini muzicale celebre • 21,00 Evenimentele zilei • 21,20 Jazz în comentariu și sunet.

RADIO NORD-EST 70,76 MHz

12.30 Dialog muzical Pop - Rock (13.00; 14.00; 15,00 Știri) 15.10 Magazin Nord- Est; din cuprins: muzică, știri, reportaje, Financiarul, Infosport, Punctul pe I (17,10).

RADIO VOX T 70,76 MHz

Program 0 - 12.30.00, 17,30 - 24,00 (6 - 6,30, 18 - 18,30 - transmisiuni ale programului BBC în limba română;

CINEMATOGRAFE

• **Victoria** (tel. 112502); 10-16.09.1993, orele: 9, 11, 13, 15, 17, 19: **"Lovituri fulgerătoare"** Producție SUA, 1992. Thriller polițist cu demonstrații de lupte marțiale.

• **Republica** (tel. 114327); 10-16.09 1993, orele: 9, 11, 13, 15, 17, 19: **"În arșița soarelui"** Producție SUA, 1991. Film de aventuri aviatice. Premieră.

• Sala mică; 10-16.09.1993, orele: 10, 12, 14, 16, 18, 20. Program de videotecă.

• **Copou** (tel. 145738); 10-16.09.1993, orele: 9; 11,30; 14; 16,30; 19: **"Howards End"** Producție Anglia, 1992. Dramă de familie. Film distins cu Marele Premiu Cannes 1992 și 3 premii Oscar 1993. Regia: James Ivory. Premieră.

• **Dacia** (tel. 164740); 10-16.09 1993, orele: 9, 11, 13, 15, 17, 19: **"Lady Dragon"**. Coproducție Hong-Kong, Indonezia, 1992. Film Kung-Fu.

• **Tineretului** (tel. 117178); 10-16.09.1993, orele: 9, 11, 13, 15, 17, 19: **"După gratii"**. Producție SUA, 1989. Thriller cu Sylvester Stallone.

POȘTA HOROSCOP

Am întîlnit foarte mulți oameni care nu știu să citească un horoscop. Ei iau prezicerea din ziar ca pe o promisiune: dacă promisiunea se împlinește, horoscopul e bine făcut. Dacă nimic din ce se scrie nu se adeverește, cititorul încetează să mai creadă în influența astrelor asupra noastră.

Cum trebuie citit un horoscop? Fiecare zi prezintă o conjunctură astrală particulară, care influențează, într-o măsură mai mică sau mai mare, destinul acelei zile. Configurația planetelor și a constelațiilor care influențează comportamentul nostru este numai un capital, pe care îl putem înmulți, dar și irosi. Astfel, pentru unii prezența unei planete anume este mai degrabă favorabilă. Pentru alții, aceeași planetă este aducătoare de ghinion.

Cel care alcătuiește horoscopul unei zile încearcă să descifreze în harta cerului, semnele favorabile, care influențează capacitatea de a reacționa corect în toate împrejurările zilei, starea de sănătate ori potențialul afectiv. Sfaturile pe care vi le dă au în vedere pe toți oamenii, nu pe fiecare în parte. El este pentru dumneavoastră, o călăuză în drumul lung al zilei către noapte. Nu vă rămîne decît să-i urmați sfaturile. Dar, vă asigur, nu el este de vină dacă dumneavoastră sînteți indolent în afaceri, nici dacă, marcat de întîmplările prin care ați trecut, nu sînteți pe fază cînd vi se oferă marea întîlnire a vieții dumneavoastră. Cît despre sănătate, nu stelele sînt de vină dacă vă bateți joc de ea zi de zi. Stelele vă acordă ori vă suspendă norocul, dar nu ele vă orbesc. Sînteți singurul stăpîn pe inteligența dumneavoastră. Dacă în afaceri, în dragoste ori în ce privește sănătatea ajungeți la faliment, nu dați vina nici pe stele, nici pe cel care alcătuiește pentru dumneavoastră acest horoscop.

AMADEUS

HOROSCOP

BERBEC (21 mart. - 20 apr.): În ultimă vreme ați făcut foarte multe pentru alții. Să nu vă mirați dacă familia vă va acuza că ați ignorat-o. Și astăzi vi se va cere ajutorul. Faceți în așa fel încît și cel aflat în nevoie și cei apropiați să fie mulțumiți.

TAUR (21 apr. - 20 mai): Este mai bine să evitați orice înfruntare publică. Starea de emotivitate vă reduce șansele la jumătate. Veți pierde și depresia psihică va antrena o cădere fizică.

GEMENI (21 mai- 21 iunie): Combinațiile vă reușesc de minune. Astăzi cei din jur sînt mai puțin atenți la detalii. Puteți sta liniștit: nimeni nu-și va da seama că (în dragoste ori în afaceri) povestea pe care o spuneți ca să vă atingeți scopul este cusută cu ață albă.

RAC (22 iun. - 22 iul.): Vi se pare că toate vă stau împotrivă. Nu reușiți să vă alungați neliniștile. Ca să nu greșiți, cufundați-vă într-o muncă de rutină.

LEU (23 iul.-22 aug.): Aveți grijă cum folosiți energia. Din cauza elanului care vă stăpînește nu mai sînteți atent la cei din jur, cerîndule să aibă aceeași poftă de viață; lor li se îneacă corăbiile, iar dumneavoastră vi-i faceți ostili.

FECIOARĂ (23 aug. - 22 sep.): Nu încercați să intrați în grațiile superiorilor cu arta îmbrobodirii. Ziua e bună pentru afaceri, dar nu trebuie să vă lăcomiți la un cîștig mare.

BALANȚĂ (23 sep. - 22 oct.): Problemele de sănătate se datorează unei trecătoare melancolii de toamnă. În dragoste să nu cereți prea mult: cei care se vor oferi o vor face cu ipocrizie.

SCORPION (23 oct. - 21 nov.): Încercați să vă temperați agresivitatea. În dragoste nu fiți atît de posesiv(ă), lăsați persoana iubită să mai răsufle puțin. Libertatea de mișcare îi va permite să vă dăruiască mai mult.

SĂGETĂTOR (22 nov. - 21 dec.): Încercați să vă relaxați și, în orice caz, înainte de a riposta provocărilor numărați pînă la 10. Arta de a place nu vă va folosi la nimic astăzi dacă nu vă veți tempera impulsivitatea.

CAPRICORN (22 dec. - 19 ian.): Ziua Crucii e tensionată pentru toată lumea. Aveți grijă să nu aduceți acuzații gratuite celor din jur. În dragoste dați dovadă de mai multă toleranță.

VĂRSĂTOR (20 ian. - 18 febr.): Starea de încordare vă prieste. Deși nu stăpîniți arta diplomației, duplicitatea vă ajută la dezamorsarea unor conflicte. Puteți cîștiga în afaceri. În dragoste, buna dispoziție vă face agreabil.

PEȘTI (19 feb. - 20 mart.): Ziua poate aduce o importantă cotitură în cariera dumneavoastră. Aveți detașarea necesară să-i observați pe ceilalți și să folosiți în interesul dumneavoastră cea mai mică slăbiciune care apare în strategia lor.

LEGENDĂ:

- **Vă paște ghinionul**
- **Fiți prudent**
- **Nu aveți nimic de pierdut**
- **Șansa vă surîde**

CENTRALA UNIVERSITARĂ „M. EMINESCU" IAȘI

MIERCURI, 15 septembrie 1993 Anul III, Nr. 216 (672) 8 PAGINI - 80 LEI

cotidian de informaţii

Monitorul

TERENUL CU CARE A FOST ÎMPROPRIETĂRIT GENERALUL CHEPTINE APARŢINE UNEI FAMILII DIN IAŞI

■ *hotărîrea de punere în posesie a acesteia a fost anulată*

Astăzi revenim cu amănunte în legătură cu punerea în posesie, cu 5000 mp teren, a d-lui general Viorel Cheptine, comandantul marii unităţi din Iaşi, pe baza Legii 42/1990 privind drepturile celor care au luptat în revoluţia din decembrie 1989. Legalitatea acestei acţiuni, după cum veţi vedea în cele ce urmează, se află sub semnul întrebării datorită atît d-lui general, pe de o parte, cît şi comisiilor care au validat sau întocmit actele, pe de altă parte. Ne-am interesat la Biroul de presă al Armatei din Bucureşti despre posibilităţile unui ofiţer activ de a beneficia de avantaje materiale de pe urma Adeverinţei de luptător în Revoluţie, de unde ni s-au comunicat următoarele: "Cu aproximativ două luni în urmă, în cadrul unei conferinţe de presă, dl. ministru al Apărării, generalul Spiroiu, a afirmat că ofiţerii activi nu au dreptul să beneficieze de aceste drepturi, cu excepţia urmaşilor unor ofiţeri căzuţi în timpul evenimentelor din 16-22 decembrie sau a ofiţerilor răniţi în acea perioadă". După cum se vede, dl. general V. Cheptine nu acordă prea mare importanţă acestei declaraţii, lăsînd ca formalităţile de punere în posesie să-şi urmeze cursul. A fost întocmită fişa de punere în posesie pentru suprafaţa de 5000 mp teren, fişă regăsită în dosarele Oficiului de Cadastru şi Organizare Teritorială Iaşi, ceea ce reprezintă faza finală de eliberare a titlului de proprietate. De cealaltă parte a acestei acţiuni stau Comisia municipală şi Comisia judeţeană de aplicare a Legii fondului funciar, care şi-au permis comiterea unor ilegalităţi. În 1991, foştii proprietari de drept ai terenului luat acum de dl. general, şi-au depus cererile susţinute cu actele de proprietate aferente, pentru redobîndirea dreptului firesc, de proprietari. Cererile au fost aprobate, au fost eliberate hotărîrile pentru întocmirea titlurilor de proprietari şi dintr-o dată proprietarii de drept s-au trezit că hotărîrile le-au fost anulate. Motivaţia acestei răsturnări de situaţie să stea doar în faptul că d-lui general i-a plăcut atît de mult tocmai acel teren? Cazul nefiind singular, se naşte întrebarea: dacă un teren poate fi atribuit, de cine proprietarul de drept nu poate intra în posesia lui?

Liviu MIHALCEA

După luptele grele pe care le-a dus, generalul Viorel Cheptine are dreptul de a se relaxa în barul de noapte al hotelului "Unirea"

Două arestări spectaculoase

Mihai Predescu şi Vasile Tolcsvai, redactori TVR, au primit mită 15.000 dolari

■ *Victor Ionescu a fost suspendat temporar din funcţiile pe care le avea*

Comandantul Poliţiei Capitalei, generalul maior Niculae Nîţu, a organizat azi o conferinţă de presă pentru a prezenta cazul celor doi redactori ai Televiziunii Române, Vasile Tolcsvai şi Mihai Predescu, arestaţi pentru luare de mită. Cei doi au fost surprinşi de poliţie în timp ce primeau 15.000 de dolari pentru un reportaj publicitar mascat, destinat emisiunii "Ora 25 - Tranzit Tv". Domnul Nîţu a declarat că Poliţia deţine date care implică şi alţi redactori ai Televiziunii, dar a refuzat să ofere mai multe detalii, promiţînd că va face acest lucru la o altă întîlnire, la care vor fi invitaţi şi inculpaţii. În urma arestării celor doi, Victor Ionescu, realizatorul emisiunii "Ora 25 - Tranzit TV" a fost suspendat, pe perioada cercetărilor, din funcţiile pe care le deţinea. La Departamentul Actualităţi a fost înlocuit de Nicolae Melinescu, iar ca realizator al emisiunii "Ora 25 - Tranzit TV" a fost numit Cristian Topescu. Mihai Predescu, unul dintre cei reţinuţi, se află internat sub pază la Spitalul de Urgenţă. El s-a accidentat la picior încercînd să scape sărind gardul Televiziunii. Vasile Tolcsvai şi Mihai Predescu sînt cercetaţi în stare de arest. **(Mediafax)**

Excepţionalul medicament CEREBROLYSIN va putea fi cumpărat şi din Iaşi

■ *medicamentul putea fi procurat pînă în 1989 numai de demnitarii comunişti*

Ieri, 14 septembrie, la Spitalul de neurochirurgie din Tătăraşi a avut loc Simpozionul cu tema "Prezentarea produsului CEREBROLYSIN". Medicamentul, administrat numai la prescripţia medicului, este deosebit de eficace în ce priveşte refacerea funcţiilor creierului la toate vîrstele, precum şi pentru tratarea unor sechele ca urmare a unor traumatisme cranio-cerebrale şi tulburări ale funcţiilor cerebrale la vîrste înaintate. Produsul este fabricat de firma austriacă EBEWE şi este caracterizat prin absenţa efectelor secundare. CEREBROLYSIN-ul, folosit pînă în decembrie 1989 numai de foştii activişti de partid, care-l procurau de la farmacia spitalului ELIAS, poate fi folosit în prezent pe scară largă, fiind introdus în România prin intermediul S.C. DITA S.R.L., firmă importatoare şi distribuitoare de medicamente.

Mihaela CĂNĂNĂU

Confiscări în valoare de 3,5 milioane la frontieră

■ *nereuşind să se sustragă de la plata taxelor vamale, doi comercianţi au declarat că se întorc cu marfa în China*

Vasile Stoica şi Neculai Mocanu din comuna Tansa, judeţul Iaşi, au încercat la începutul lunii septembrie 1993 să sustragă de la plata taxelor vamale mărfuri chineze şti în valoare de 10 milioane lei.

Nereuşind în tentativa lor, cei doi s-au reîntors cu marfa în Republica Moldova, motivînd vameşilor români că vor să ducă această marfă în ţara de origine, respectiv China.

Cu toate acestea, pe 3 septembrie 1993, Vasile Stoica împreună cu soţia au mai avut o tentativă de trecere a unei părţi din marfă (stilouri chinezeşti, cutii balsam, geci piele etc) în valoare totală de 3,5 milioane lei. De data aceasta, vameşii de la Sculeni au confiscat întreaga cantitate de marfă deţinută de cei doi şi au dat în urmărire la posturile vamale pe Neculai Mocanu, pentru a i se confisca restul mărfii cu care va încerca să treacă în ţară.

Sandu TACU

CE MAI E NOU

■ Au fost reîncadraţi încă şase lideri ai mecanicilor de locomotivă

În cursul zilei de ieri, conducerea S.N.C.F.R. a analizat din nou dosarele persoanelor ale căror contracte de muncă au fost desfăcute ca urmare a grevei generale a mecanicilor de locomotivă din perioada 11-17 august. La sfîrşitul dezbaterilor s-a decis reîncadrarea în muncă a încă 6 mecanici de locomotivă. Reamintim că, în urmă cu două zile, conducerea S.N.C.F.R. hotărîse anularea deciziilor de desfacere a contractelor de muncă pentru 54 lucrători ai ramurii tracţiune. Astfel, doar 4 mecanici de locomotivă mai au contractele de muncă anulate.

Conducerea Federaţiei Mecanicilor de Locomotivă ne-a informat că se speră ca pînă mîine să fie anulate toate deciziile de desfacere a contractelor de muncă. Joi, 16 septembrie, Consiliul de conducere al Federaţiei se va întruni într-o şedinţă extraordinară pentru a stabili oportunitatea declanşării unei noi greve generale, începînd cu data de 20 septembrie, ora 7.

(Sorin Simon)

■ Jucînd la Lotopronosport, 25 de bucureşteni au devenit milionari

De la Regia Autonomă a Loteriilor şi Pronosticurilor Sportive din România am aflat că în primul semestru al acestui an, 25 de bucureşteni au devenit milionari, jucînd la pronosport, pronoexpres sau loto. Cel mai mare cîştig a fost de 12.232.668 lei, iar cel mai mic de 1.013.989 lei, ambele fiind înregistrate la pronosport. Începînd cu luna august, Regia a introdus sistemul automatizat de joc, cea mai nouă variantă reprezentînd-o expresul, care va debuta mîine şi se va desfăşura în fiecare săptămînă, miercurea.

■ Guvernul asigură facilităţi pentru a încuraja exportul

În scopul promovării şi stimulării exportului în numele şi în contul statului în anul 1993, Guvernul poate aproba efectuarea de cheltuieli pentru stabilizarea ratei dobînzii la creditele acordate de bănci pentru exporturi de maşini, utilaje, instalaţii şi executarea de obiective în străinătate, precum şi pentru alte exporturi creditate pe termen scurt. De asemenea, se poate aproba efectuarea de cheltuieli pentru asigurarea în numele şi în contul statului a creditelor de export împotriva riscurilor politice.

Pentru aprobarea operaţiunilor de sprijin în numele şi în contul statului propuse de agenţi economici, indiferent de forma de proprietate a capitalului social, au fost stabilite o serie de criterii după cum urmează: operaţiunile de export pe credit să se desfăşoare în baza acordurilor guvernamentale de cooperare, comerciale şi de plăţi, încheiate de România cu alte ţări; mărfurile destinate acestor operaţiuni să fie de origine românească; expunerea pe ţări să se facă în funcţie de clasamentele de risc elaborate de EXIMBANK

(Mihaela Brezeanu)

Comercianţii care nu au case de marcat electronice vor primi amenzi de pînă la 300.000 lei

■ *măsura este valabilă pentru agenţii economici a căror cifră de afaceri este mai mare de 10 milioane lei*

Printr-o hotărîre emisă la sfîrşitul lunii august, Guvernul a înăsprit sancţiunile pentru comercianţii care nu folosesc aparate electronice de marcat şi balanţe electronice. Prin noul act normativ se stabileşte că agenţii economici cu cifre de afaceri mai mici de 10 milioane lei trebuie să se doteze cu astfel de aparate pînă la 1 ianuarie 1994. Cei care au cifre de afaceri ce depăşesc acest plafon şi care nu posedă case de marcat şi cîntare electronice sînt pasibili să primească amenzi între 100.000 şi 300.000 lei. În aceeaşi hotărîre mai sînt prevăzute amenzi pentru situaţiile cînd nu este emis bon clientului, de la 10 la 50.000 lei, iar pentru defectarea intenţionată a aparatelor amintite de la 200.000 la 500.000 lei. Un alt capitol al hotărîrii, de mare interes pentru agenţii economici, este cel care se referă la exceptarea de la obligaţia de a utiliza aparate de marcat. Categoriile de unităţi care beneficiază de această facilitate sînt:

1. comerţul ambulant exercitat pe bază de autorizaţie în zone publice ori la domiciliul cumpărătorului, precum şi vînzarea prin automate comerciale şi prin sifonării;
2. vînzarea de ziare şi reviste prin distribuitori autorizaţi;
3. vînzarea de pîine şi produse de panificaţie, lapte şi produse lactate prin magazine sau raioane specializate;
4. transportul de călători pe bază de bilet sau abonament, precum şi cu metroul sau taximetrele;
5. vînzări de bunuri şi prestări de servicii către populaţie pe bază de documente cu nominalizarea clientului;
6. activităţi în care încasarea se realizează pe bază de bonuri cu valoare fixă. Este cazul sălilor de cinematograf, al teatrelor etc.

Costel STROESCU

Dinu Pescariu l-a învins pe Bernd Karbacher, nr. 36 mondial

Prima mare surpriză a turneului internaţional de tenis de la Bucureşti, dotat cu premii în valoare de 500.000 dolari, a fost realizată de tînărul jucător român Dinu Pescariu. Acesta, aflat pe locul 202 în clasamentul mondial, l-a învins în două seturi (6-4, 7-6) pe germanul Bernd Karbacher, cap de serie nr. 7, locul 36 în ierarhia ATP. Karbacher, în vîrstă de 25 de ani, este un jucător în plină ascensiune şi are în acest an două victorii la celebrul Boris Becker. **(G.I. NICOLAE)**

Diplomele Academiei "Ştefan Gheorghiu" sînt recunoscute

Guvernul României a stabilit de curînd condiţii avantajoase de echivalare a diplomelor absolvenţilor Academiei de Studii Social-Politice "Ştefan Gheorghiu", curs de zi şi fără frecvenţă. Situaţiile cînd aceşti absolvenţi sînt atestaţi ca avînd studii superioare sînt următoarele:

- dacă pentru funcţiile pe care le ocupă nu se cer studii superioare de profil;
- dacă au fost încadraţi cel puţin 5 ani în funcţii pentru care se cer studii superioare de profil, atestarea se face pe baza unei adeverinţe din care să rezulte că s-au achitat corespunzător de sarcinile profesionale primite şi că în activitatea lor au manifestat competenţa necesară postului pe care îl ocupă.

Cei care nu au 5 ani vechime în postul respectiv vor da examene de diferenţă ce vor putea fi susţinute pînă la data de 30 septembrie 1994. Pînă la acest termen, persoanele în cauză rămîn pe posturile lor, cu salariu corespunzător.

Absolvenţii Facultăţii de Ziaristică din cadrul aceleiaşi academii sînt consideraţi absolvenţi de învăţămînt superior în specializarea jurnalistică.

Costel STROESCU

O epidemie de gripă ar putea face ravagii în România

■ *producţia vaccinului împotriva virusului a scăzut de patru ori*

Institutul Cantacuzino produce în acest an numai 50.000 de doze de vaccin antigripal, în comparaţie cu 200.000 de doze produse în 1989, a declarat Viorel Alexandrescu, şeful Laboratorului de studiu al gripei. Producţia scăzută din acest an se datorează comenzilor mici primite de institut, cauza principală fiind costul ridicat al vaccinului. În cazul unei epidemii, ar fi necesară subvenţionarea urgentă de către stat a producţiei acestui important vaccin.

AUREL LEON a împlinit 82 de ani

Scriitorul şi publicistul Aurel Leon a împlinit 82 de ani. O viaţă pe care o trăieşte asumat pentru că gazetăria nu-ţi oferă refugii şi nici nu-ţi permite să maschezi realitatea. Aurel Leon continuă să simtă acut vremurile, iar condeiul său este la fel de ascuţit ca acum 60 de ani, cînd şi-a început meseria.

Forţa şi parfumul presei româneşti interbelice pot fi resimţite zilnic în "Cafeaua de dimineaţă" a maestrului. Cel mai vechi gazetar activ din România trăieşte astăzi o a doua tinereţe într-o redacţie în care media de vîrstă este de 25 de ani. Aurel Leon continuă să scrie, atent la tot ceea ce se întîmplă azi în societatea românească.

"Acum nu vreau să dau sfaturi, ne spune maestrul. Cînd vă voi da, va însemna că voi fi bătrîn şi nu voi mai putea face nimic altceva".

Este credinţa unui gazetar de elită. Îi dorim să-şi trăiască din plin această nouă tinereţe.

"MONITORUL"

MONITORUL INTERN

Peste două zile, situația României va fi discutată de FMI

Pe 16 septembrie, la Washington, Consiliul Director al FMI va discuta problema României, în cadrul reuniunii anuale de analiză a situației țărilor membre, a comunicat dl. Joshua Green, reprezentantul în România al organizației financiare internaționale. La discuție, care nu va fi o negociere, va participa și un reprezentant al Guvernului român. Pînă la această oră, numele său nu a fost dat publicității.

Prețuri enorme pentru lumînările de botez

Botezul devine din ce în ce mai costisitor, datorită prețului lumînărilor. Astfel, în magazinele comerțului de stat, o lumînare de 4 cm diametru și 75 cm lungime costă 20 000 lei. Cele de peste 1,20 m și un diametru de 7 cm costă 25.000 lei. Dacă doriți un botez fastuos pentru copilul dumneavoastră, puteți achiziționa lumînări uriașe din magazinele de profil particulare. Un astfel de articol, de 1,40 m lungime și 15 cm diametru, poate fi cumpărat cu 30.000-40.000 lei

Plantă carnivoră cu sensibilitate la tonurile muzicale înalte

Grădina Botanică din Capitală posedă o specie foarte ciudată de plantă carnivoră. Pe nume Fani, avînd dimensiuni considerabile (158 cm împreună cu tulpina) și o culoare ce bate în violet deschis, este sensibilă la melodii cu o tonalitate foarte înaltă. În momentul în care în preajma ei survine un astfel de zgomot, se deschide și începe să-și miște tentaculele care folosesc la îngurgitarea prăzii. În acel moment, planta este practic inofensivă, ne-a declarat un îngrijitor al Grădinii. În cazul în care o persoană atinge tentaculele după ce melodia a luat sfîrșit, riscul de rănire este destul de ridicat. Oricum, pînă în prezent, floarea și-a păstrat doar funcția estetică, toți vizitatorii scăpînd teferi. Planta este hrănită între orele 9,00-10,00 și 16,00-17,00, cu bucățele mici de carne fiartă sau mezeluri.

Patru cerșetori dorm lîngă fostele morminte ale demnitarilor comuniști

În Parcul Carol, pe locurile unde au fost mutate sicriele unor demnitari comuniști, s-au aciuat de cîteva luni patru cerșetori care dorm în fiecare noapte în apropierea mormintelor. Cîteodată, atunci cînd cîștigurile din timpul zilei le permit, trag un chef zdravăn, spre amuzamentul soldaților care fac încă de gardă în jurul Mausoleului. "Cerșetorii sînt oameni de treabă, nu fac scandal, iar pentru zonă nu prezintă nici un pericol", ne-a declarat unul dintre soldații de pază. Unul dintre cerșetori, care s-a recomandat Firică, ne-a spus că locul este foarte sigur pentru înnoptat. Ca opțiune politică, Firică este un nostalgic al recent deshumațiilor

Cererea de prezervative a fost foarte mare în acest an

De la secția "produse contraceptive" din cadrul Centrului de coordonare al produselor farmaceutice am aflat că anul acesta au fost puse în vînzare peste patru tipuri de produse contraceptive de fabricație românească. Dintre toate, prezervativele au avut cel mai mare succes la vînzare. Stocul de 500.000 de bucăți planificat a fi vîndut in acest an s-a epuizat în luna iulie, pe piață înregistrîndu-se o cerere deosebit de mare. Pentru perioada de vară, aproape 200 000 de prezervative au fost distribuite centrelor farmaceutice din Constanța și stațiunilor din împrejurimi, care au făcut noi comenzi spre sfîrșitul lunii august.

De acum, cine posedă un singur pantof își poate confecționa și dublura

La centrul de reparații încălțăminte din Piața Progresul, persoanele care, din întîmplare, au pierdut sau posedă un pantof din perechea dorită pot face comenzi pentru confecționarea celeilalte bucăți. Este de preferat ca pantofii să fie de vară, manopera costînd ceva mai puțin. Cu toate că cererile sînt destul de scăzute, cizmarii ne-au declarat că operațiunea, inedită în felul ei, le stimulează imaginația.

De cînd Virgil Măgureanu este șeful SRI

"Prestigiul SRI și securitatea națională au fost grav afectate"

declară în numele Opoziției deputatul PD(FSN) Victor Boștinaru

După ce luni directorul S.R.I., Virgil Măgureanu, a prezentat mult așteptatul raport al instituției pe care o conduce, ieri el și-a făcut autocritica, iar Opoziția a cerut validarea sa de către Parlament în cel mai scurt timp. Ședința de ieri a celor două Camere reunite ale Parlamentului a fost consacrată întrebărilor și răspunsurilor privind activitatea S.R.I. A reieșit că S.R.I. moștenește 60 % din vechile cadre. Directorul S.R.I. a recunoscut încadrarea cîtorva persoane care au făcut parte din cabinetul fostului șef al Securității, Iulian Vlad, de la cabinetul Elenei Ceaușescu, plus un fost secretar al județenei de partid Satu Mare. Dl. Măgureanu a dat asigurări că nici una din aceste persoane nu ocupa funcții în munca operativă, ci la analiză-sinteză și în administrație.

În altă ordine de idei, Virgil Măgureanu a făcut și niște mici dezvăluiri, mai bine zis niște jumătăți de dezvăluiri. Cea mai incitantă pare afirmația potrivit căreia are asupra sa o listă cu teroriști din decembrie, cazuri finalizate din punct de vedere al S.R.I. A dus chiar mîna la buzunarul unde s-ar fi aflat lista, însă a renunțat să o facă publică pînă cînd Justiția nu finalizează cercetările de rigoare. Și tot la capitolul surprize el a afirmat că ar exista tabere paramilitare de antrenament în Ardeal, despre care nu ne poate spune deocamdată mai mult. Cercetările sînt în curs. Vorbind despre investigarea crimelor și abuzurilor fostei Securități, cerută insistent de PNTCD, dl. Măgureanu a mai surprins o dată și-a făcut autocritica. Ceva s-a făcut: s-au predat documente din arhivă la Procuratură, însă la un proces al comunismului, din păcate, nu s-a ajuns. Prea puțini vinovați suportă consecințele. Dl. Măgureanu a considerat aceasta o situație dezonorantă. Chiar fuga din țară a fostului ministru comunist de tristă amintire, Alexandru Drăghici, cercetat pentru crimă, a fost comentată de directorul S.R.I. drept "una din nereușitele noastre". Interesant este că această nereușită de notorietate și alte situații dezonorante recunoscute cu seninătate de directorul S.R.I. nu-i determină să-și depună demisia.

În ce privește comentariile parlamentarilor care au urmat intervenției lui Virgil Măgureanu, ele se pot împărți în două; linia de demarcație respectă separația majoritate-minoritate. Partidul de guvernămînt a salutat momentul care, în optica PDSR, marchează începutul controlului efectiv pe care Legislativul îl exercită asupra S.R.I.-ului.

Din aceeași perspectivă, PUNR-ul a chemat la încredere în S.R.I. "Un Serviciu cam timid", a apreciat Adrian Păunescu (PSM), "care nu îndrăznește să-i arate cu degetul pe cei vinovați de înfeudarea țării după '89", cu trimitere directă la guvernarea Roman. (după BBC)

Snegur urmează modelul "Iliescu '90"

echipa președintelui Moldovei vrea întîi alegeri parlamentare și abia apoi alegeri locale

În 1990, F.S.N.-ul de partid și de stat a susținut cu înverșunare organizarea cît mai rapidă a alegerilor parlamentare și prezidențiale, "vidul de putere" fiind principalul argument invocat atunci de președintele Iliescu. Dincolo de această formulă, erau însă și alte motive care aveau mai puțin legătură cu "interesul național". În principal, era vorba de teama că masivul sprijin intern pe care îl avea F.S.N.-ul s-ar fi putut eroda pînă dincolo de limita minimă a majorității parlamentare. Aceeași teamă îl face și pe președintele Snegur să dorească alegeri parlamentare cît mai rapide. Numai parlamentare, fiindcă domnia-sa, fiind ales prin vot direct, de către populație, se simte plin de legitimitate, în contrast cu Parlamentul, ales pe vremea defunctei U.R.S.S.

Alături de președinte sînt, ca mai totdeauna, parlamentarii agrarieni, rusofonii, deputații social-democrați și cei "independenți". Toți aceștia sînt conștienți că alegerile locale ar produce suficiente schimbări pentru a le influența pe cele parlamentare. În plus, situația generală a Republicii Moldova se înrăutățește continuu, iar asta nu face decît să șubrezească imaginea puterii.

Ceea ce constituie un handicap pentru putere se transformă în avantaj pentru opoziție. Alegerile locale ar putea sparge și mai mult cercul al doilea al puterii, cel din teritoriu, acaparat de oamenii lui Snegur sau ai aliaților acestuia. Apoi, într-un interval de timp mai larg, opoziția ar putea mai ușor să convingă electoratul, plin de plusul de realism cîștigat în contrast cu frazele utopice și destul de iritante ale Frontului Popular, fraze speculate abil de echipa Snegur.

Totuși, spre deosebire de opoziția din dreapta Prutului, opoziția din Moldova are un avantaj ce nu poate fi neglijat: marile hotărîri din vara anului 1989 au pornit din mijlocul acestei opoziții. Depinde cum va fi folosit acest avantaj.

Lucian POSTU

În virtutea embargoului împotriva Iugoslaviei

La Calafat a fost reținut un vas de pasageri ucrainean

Autoritățile teritoriale române au reținut în portul Calafat un vas pasageri ucrainean, care venea de la Belgrad. Agenția FRANCE PRESS citează surse ale autorităților portuare, potrivit cărora Comitetul ONU pentru Sancțiuni împotriva Federației Iugoslave Restrînse, trebuie să decidă dacă tranzitarea mobilei pe care ucrainenii o cumpăraseră în Serbia reprezintă o încălcare a sancțiunilor internaționale supuse Federației Iugoslave. Este pentru prima oară cînd un vas de pasageri este reținut în virtutea sancțiunilor internaționale.

Joi, 16 septembrie, la Palatul Culturii vor fi lansate două volume de Dumitru Țepeneag și Adrian Marino

Mîine, la orele 16, în Sala Voievozilor a Palatului Culturii din Iași, va avea loc lansarea volumelor "Evadări în lumea liberă" de Adrian Marino și "Roman de citit în tren" de Dumitru Țepeneag, volume recent apărute la editura ieșeană Institutul European.

Pentru a participa la lansarea volumelor lor, Adrian Marino va veni la Iași special de la Cluj, iar Dumitru Țepeneag va sosi de la Paris.

Menționăm că Dumitru Țepeneag trăiește la Paris după ce, în 1975, prin decret prezidențial, Nicolae Ceaușescu i-a retras cetățenia română, iar, între timp, nici succesorul fostului președinte, Ion Iliescu, nu i-a redat scriitorului român cetățenia silit luată.

Adrian Marino și Dumitru Țepeneag sînt două dintre personalitățile cele mai proeminente ale literaturii românești contemporane, operele lor, larg apreciate, necunoscînd scăderi din punct de vedere moral de-a lungul vremii. Dumitru Țepeneag este făuritorul și promotorul - alături de Leonid Dimov - al de acum istoricului curent literar Onirismul din anii '60-'70. Adrian Marino - reputat filolog și eseist literar - este primul scriitor român tradus în Japonia. De altfel, "Dicționarul ideilor literare" al d-lui Adrian Marino a cunoscut numeroase traduceri în cîteva limbi de circulație. Mîine, lansarea volumelor celor doi importanți scriitori va fi prefațată de cunoscuți profesori ieșeni, dl. Luca Pițu și dl. Al. Zub.

Dorin POPA

La Botoșani

Propunerea unui manual de istorie naște aprige controverse politice

Dl. Ștefan Dragomir, președintele filialei locale a Partidului România Mare, este profesor de istorie, fost director al celui mai prestigios liceu botoșănean: "August Treboniu Laurian". De curînd, profesorul Dragomir a propus Ministerului Învățămîntului un manual de "Istorie antică și medievală a României" în cadrul unui concurs inițiat de minister în vederea elaborării noilor manuale școlare. Propunerea d-lui profesor a născut aprige controverse politice pe plan local, legate în special de apartenența politică a autorului. Referitor la acestea, dl. profesor Ștefan Dragomir ne-a rugat să consemnăm: "Manualul propus de mine este rodul muncii de o viață și, în proporție de 90%, este altceva decît ne-am obișnuit în materie de manuale. E drept că din manualul propus de mine reiese concepția românismului, dar asta n-are nici o legătură cu P.R.M. Controversele iscate în jurul lucrării mele sînt neîntemeiate și m-a deranjat faptul că o publicație ieșeană mi-a tratat cu maliție zitate lucrarea, fără cel puțin să mă întrebe și pe mine despre ce-i vorba".

Val GURALIUC

PANGRAN S.A.
S.C.
oferta speciala

Joi, 2 septembrie 1993, a început vînzarea sortimentelor de:
PASTE • BISCUIȚI • STICKSURI • COVRIGEI
en gros - adaos comercial 0%
dintr-un depozit special amenajat la sediul societății:
Produsele sînt ambalate în cutii de carton.
Deservire promptă cu plata în numerar.

Societatea SOMACO **Prefabricate** Iași,
execută la prețuri avantajoase următoarele:
- case, vile, sedii firme, organizări de șantier, orice alt gen de construcții (de remarcat că la aceste lucrări societatea noastră poate folosi elemente prefabricate la prețuri foarte avantajoase, rămase în stoc);
- construcții de cabine spațiale (vile, case, mini hoteluri);
- lucrări de monumente funerare;
- orice tip de prefabricate din beton;
- lucrări de reparații construcții cît și la instalații sanitare, termice, electrice.

Doritorii se pot adresa direct la sediul societății, Serviciul Producție sau la telefon 133468, int. 172, 118

Iași, Str. Cuza Vodă nr. 56
Tel. 115151, telefax 142030
LATIN IMPEX S.R.L.
Societate Comercială Mixtă Româno-Italiană
vinde en gros și en detail:
- **VOPSEA** în tuburi spray, culori clasice și speciale (fluorescente și cromate)
- **FAIANȚĂ** și **GRESIE** import Italia
- Articole **DESEN, SCRIS** și **PROIECTARE**
- **ARAHIDE** sărate în pungi vidate (50, 100 g)
- **MAȘINI MECANICE** pentru aplicat **PREȚURI** (Japonia)

Deschis zilnic 9.00 - 19.00
OFERTA NOASTRĂ ESTE CEA MAI BUNĂ!

Agenția de Turism **NET**
organizează excursia
ROCK '93
FĂRĂ RESTRICȚII
Stadionul Dinamo București
20 - 21 septembrie '93
- **SCORPIONS**
- **ASIA**
- **ART OF PASSION** (Germania)
- **ERA** (Bulgaria)
- CONEXIUNI
- DIRECȚIA 5
- HOLOGRAF
- IOAN PASCU & THE BLUES WORKERS
- TIMPURI NOI
- ALTAR
- KRYPTON
- CARGO

POLONIA - 17 septembrie (ghid Onică Ana)
Informații și înscrieri la sediul Agenției de Turism NET, (Casa Modei, mezanin), zilnic între orele 9 - 17.
Agenția de Turism **NET**

Un abonament la Capital un RENAULT 19

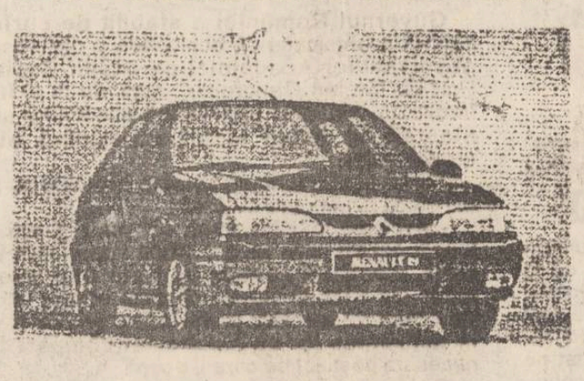

Puteți cîștiga un RENAULT 19 participînd la tragerea la sorți organizată de revista Capital.
Puteți obține un abonament la revista Capital adresîndu-vă la: Societatea Nord-Est, Str. Smîrdan 5, Iași, tel. 172557/17.
Toate informațiile despre concurs le găsiți în revista Capital.

APELAȚI CU ÎNCREDERE LA SERVICIILE TAXIURILOR DE STAT,
TAXICOM
Taxiurile noastre pot fi recunoscute cu ușurință datorită caseteloor luminoase "MONITORUL" pe care NUMAI NOI le avem.
OFERIM RAPIDITATE, CONFORT ȘI CELE MAI MICI PREȚURI PE KILOMETRU
200 lei/Km - tarif unic (zi, noapte)

tel. 953 sau 146593
©N-E Advertising 1993

Situație disperată în cercetare și proiectare

Încep concedierile la S.C. MITECO S.A.

În perioada imediat următoare vor avea loc primele trimiteri în concediu fără plată a unui număr de 20 din cei 75 de salariați ai firmei MITECO, al cărei obiect de activitate este de cercetare și proiectare în domeniul construcțiilor de mașini. Conform informațiilor furnizate de liderul de sindicat, ing. Mihai Neamțu, din discuțiile purtate cu administrația firmei rezultă că, datorită situației foarte slabe a volumului de contracte, va fi nevoie să se ajungă la disponibilizarea a 50 la sută din numărul total al salariaților direct productivi. Unul dintre motivele pentru care s-a ajuns în această situație se datorează și faptului că Ministerul Cercetării și Tehnologiei întîmpină greutăți mari în strîngerea fondurilor de la 1% de la societățile comerciale pentru subvenționarea acestor activități.

Alin TOCAN

Ancheta Monitorul

Comisia municipală de aplicare a Legii fondului funciar nu respectă hotărîrile Justiției române

■ *în ciuda faptului că doi cetățeni au hotărîri judecătorești care le atestă calitatea de proprietari de teren, membrii comisiei refuză să pună aceste hotărîri în aplicare*

Prin sentința civilă nr. 7086 din 13 iulie 1992, Judecătoria Iași a desființat hotărîrea nr. 41583/50/VI, din 2 octombrie 1991, a Comisiei județene pentru aplicarea Legii fondului funciar și a reconstituit domnului Ioan Dolghiu (aleea Decebal nr.8) dreptul de proprietate asupra suprafeței de 168 mp, situată în municipiul Iași, str. Palat nr. 11. Bătrînul Ioan Dolghiu, în vîrstă de 90 de ani, a depus imediat o copie după această hotărîre judecătorească la comisia municipală pentru aplicarea Legii fondului funciar și, de anul trecut, atît el, cît și fiica sa, Cornelia, bat mereu pe la ușile Primăriei pentru a-și recăpăta drepturile. Si tot de atunci ei sînt amînați mereu; ba că va fi promovată o acțiune extraordinară pentru anularea acestei hotărîri judecătorești, ba că nu s-a reunit comisia pentru a reanaliza dosarul respectiv.

Un alt caz, și mai concludent, este cel al locuitorului Gheorghe Bostan, căruia i s-a acordat tot prin hotărîre judecătorească (nr.6688 din 6 iulie 1992) dreptul de proprietate asupra unei suprafețe de teren de 718 mp în Fundac Palat nr.4. Mai mult, în acest caz, în vreme ce cetățeanul Bostan prezintă actul de cumpărare a terenului în cauză, Primăria municipiului nu poate dovedi în nici un fel că omul respectiv a fost expropriat, a cedat terenul sau că suprafața revendicată se află în patrimoniul public. Si cu toate acestea, România refuză să-l repună în drepturi. Ieri, dl. Constantin Simirad i-a răspuns, la audiență, Corneliei Dolghiu: "Doamnă, eu n-am semnat nimic, comisia a hotărît așa", iar d-lui Bostan: "N-am cum să vă dau pentru că eu nu v-am luat nimic. Să dea cei care v-au luat".

Răspunsurile par nelalocul lor, atît timp cît prin Legea nr. 18/1991 șeful acestei comisii este primarul și nimeni altul.

Or, deocamdată, comisia municipală o bolmojește rău de tot. Trage de timp, doar-doar or muri oamenii în vîrstă sau se vor plictisi ceilalți și se vor lăsa păgubiți, vor renunța pînă la urmă la drepturile lor. Altă explicație nu există pentru această stare dezastruoasă de lucruri care există la Iași în aplicarea Legii nr. 18. Atît dl. Constantin Roșet, secretarul acestei comisii, și Petru Gîrlea, membru al respectivei comisii, au recunoscut pînă la urmă că oamenii au dreptate, dar că nu există la Primărie înțelegere, interes și, mai ales, responsabilitate pentru rezolvarea operativă a problemelor lor. Le dăm întru totul dreptate, cu precizarea că ei și nu alții sînt pionii principali care determină această stare de tergiversare.

Dumitru HARIGA

Alte cauze ale ruinei economice

Zeci de salariați acuză concurența neloială la PRESUM PROIECT S.A.

■ *prefectul Dan Gâlea s-a oferit să medieze conflictul dintre sindicat și administrație*

Situația dramatică a S.C. PRESUM PROIECT S.A. l-a adus în pragul revoltei pe cei 191 angajați. Ieri după-amiază, peste 50 de salariați ai acestei societăți, împreună cu liderul de sindicat Adrian Gheorghiu, s-au deplasat la Prefectura și au solicitat de urgență o întrevedere cu prefectul județului, Dan Gâlea. La întîlnire a participat și secretarul Uniunii Teritoriale Sindicale CNSLR Frăția, Aurel Livinț. Cei prezenți au făcut cunoscute prefectului aspectele grave care afectează activitatea salariaților societății PRESUM PROIECT, subliniind concurența neloială practicată de unii angajați cu funcții de răspundere în societate, lipsa de competență a conducerii, nerespectarea prevederilor contractului colectiv de muncă și neachitarea salariilor. Prefectul Dan Gâlea a sugerat, ca o modalitate de rezolvare a acestor probleme, privatizarea societății prin metoda MEBO, dar cei prezenți au acuzat directoarea societății, Tița Larie, de rea-voință în acest sens. Mai mult, salariații prezenți ieri au cerut în bloc sesizarea Procuraturii Generale de către prefect, deoarece la sesizările anterioare făcute la Procuratură prin care era semnalată concurența neloială nu s-a dat nici un răspuns. Prefectul Dan Gâlea, deși a subliniat că nu are nici un temei legal pentru a interveni între sindicat și conducerea societății, și-a oferit sprijinul în a trimite memorii complete la Ministerul Industriilor și Ministerul Muncii și Protecției Sociale. De asemenea, astăzi va fi prezent la S.C. PRESUM PROIECT, pentru clarificarea situației, inspectorul în probleme de sindicate al Prefecturii, Ion Armeanu.

Cristian MEDELEANU

Rezultatele concursului de admitere în învățămîntul superior

■ *în cadrul Universității Tehnice "Gh. Asachi" toți candidații care au picat cu medii peste 5 se pot înscrie la orice altă facultate tehnică unde mai sînt locuri neocupate*

Ieri s-au afișat rezultatele concursului de admitere pentru cîteva din instituțiile de învățămînt superior din Iași.

La Universitatea de Medicină și Farmacie rezultatele au fost următoarele: la Facultatea de Medicină Generală ultima medie cu care s-a intrat a fost 8,46; la Facultatea de Stomatologie s-a intrat cu minimum 8,55 iar la Facultatea de Farmacie s-a intrat cu cel puțin 7,47.

La Universitatea Tehnică "Gh. Asachi" situația este următoarea: la profilul arhitectură au fost admiși 25 candidați, ultimul admis avînd media 5,30; la profilul chimie au fost admiși 75 candidați, ultimul admis avînd media 5,16 (au rămas 98 de locuri neocupate); la profilul construcții au fost admiși 213 candidați, ultimul admis avînd media 5,43 (au rămas 34 locuri neocupate); la profilul electric au fost admiși 101 candidați, ultimul admis avînd media 5,63; la profilul electromecanic au fost admiși 25 candidați, ultimul admis avînd media 6,53; la profilul electronic au fost admiși 157 candidați, ultimul admis avînd media 6,90; la profilul energetic au fost admiși 103 candidați, ultimul admis avînd media 6,17; la profilul geodezie au fost admiși 26 candidați, ultimul admis avînd media 7,47; la profilul instalații au fost admiși 39 candidați, ultimul admis avînd media 5,07 (au rămas 13 locuri neocupate); la profilul mecanic au fost admiși 261 candidați, ultimul avînd media 5,03 (au rămas 258 locuri neocupate); la profilul metalurgic au fost admiși 88 candidați, ultimul cu media 6,80 (au rămas 7 locuri neocupate); la profilul sisteme de producție au fost admiși 27 candidați, ultimul cu media 7,76; la profilul știința sistemelor și a calculatoarelor au fost admiși 176 candidați, ultimul cu media 7,10; la profilul textile-pielărie au fost admiși 171 candidați, ultimul cu media 5,16 (au rămas 84 locuri neocupate), iar la colegiile tehnice au fost admiși 89 candidați, ultima medie de intrare fiind 5,00 (au rămas 397 locuri neocupate).

Toți candidații care au obținut medii peste 5, dar nu au ocupat loc la unul din profilele pentru care au optat pot ocupa un loc la oricare din profilurile unde au rămas locuri neocupate.

Instituțiile de învățămînt superior din întreaga țară au înaintat către Ministerul Învățămîntului cereri în vederea aprobării desfășurării unei noi sesiuni de admitere, pentru ocuparea locurilor vacante.

Dan FODOR

ORAȘUL PE O COLOANĂ

■ Șanse de redresare la S.C. MOLDOVA TRICOTAJE S.A.

"S.C. MOLDOVA TRICOTAJE S.A. are șanse reale de redresare", ne-a declarat Gheorghe Toma, liderul sindical al societății.

Un semnal pozitiv în sprijinul acestei idei îl constituie faptul că au început vînzările la mărfurile existente în stoc în ultimele luni, mărfuri a căror valoare depășea suma de jumătate de miliard de lei. Astfel, în luna august și luna septembrie, pînă în prezent, au fost vîndute mărfuri din stoc în valoare de peste 300 milioane lei, sumă care contribuie considerabil la completarea bugetului de cheltuieli.

În plus, dl. Gheorghe Toma a mai adăugat că, odată cu primirea celor 700 tone de fibră bumbac din import achiziționată recent, se speră în îmbunătățirea substanțială a situației societății în sensul revenirii la programul normal, de 5 zile pe săptămînă. **(Mihaela BREZEANU)**

■ Încă o arestare în cazul CONSART

Conform informațiilor furnizate de procurorul șef adjunct al Parchetului de pe lîngă Tribunalul Iași, dl. Mihai Maftei, pînă pe data de 2 octombrie va fi menținută starea de arest preventiv al reprezentantului firmei T.S. RUNC S.R.L. din Vatra Dornei, Petru Tărniceanu, sub acuzația de complicitate la delapidare. Este vorba de implicarea acestuia alături de foștii directori ai S.C. CONSART S.A., Radu Tașcă și Dumitru Ciubotariu, arestați în dateie de 26 și respectiv 28 august 1993 pentru virarea mai multor sute de milioane de lei către societatea AGAPIA TURIST COMERCIAL din Tg. Neamț. Scopul urmărit constă în cumpărarea la licitație a unui camping în Vatra Dornei prin intermediul firmei din Tg. Neamț, în urma unei licitații, la care firma Consart nu avea dreptul să participe. Pînă la ora actuală nici unul dintre patronii firmei AGAPIA TURIST COMERCIAL nu a fost reținut pentru cercetări, în această perioadă fiind în plină desfășurare o expertiză contabilă. **(A.T.)**

Realități de care ne prefacem că nu știm

Numai 3% din numărul șomerilor ieșeni urmează cursuri de recalificare

■ *din aceștia, abia 10 % reușesc să-și găsească un loc de muncă după terminarea cursurilor*

Începînd cu 1 februarie 1993, în Iași a fost înființat Centrul de recalificare a șomerilor din județul Iași. Corneliu Ouatu, directorul acestui centru ne-a declarat că de la înființare și pînă acum au fost recalificați, în diferite meserii, 1.500 de șomeri reprezentînd 3% din numărul șomerilor înregistrați în județul Iași.

Din numărul șomerilor recalificați, doar 10% reușesc să se angajeze după terminarea cursurilor de recalificare.

Cele mai solicitate meserii, în cadrul acestor cursuri, sînt cele legate de contabilitate, croitorie, alimentație publică (vînzători, bucătari, ospătari etc), analiști programatori etc.

Cursurile de recalificare se desfășoară pe durata a 3 luni de zile; la sfîrșitul acestora, cursanții susțin un examen (lucrare scrisă și probă practică), după care primesc un certificat de calificare în meseria respectivă.

Lipsa dotărilor materiale necesare susținerii cursurilor practice în meseriile respective a făcut ca acestea să se desfășoare în întreprinderi și instituții de învățămînt ieșene, pe baza unor convenții între centrul de recalificare și unitățile respective.

În perioada desfășurării cursurilor de recalificare, șomerii primesc ajutorul de șomaj, costul acestor cursuri fiind suportat de Ministerul Muncii și Protecției Sociale (între 10.000 și 50.000 lei de persoană).

Corneliu Ouatu, directorul Centrului de recalificare a șomerilor din județul Iași

Sandu TACU

PRIER Agenția de turism Bd. Ștefan cel Mare nr.8, tel.116598 - 132291 PRIER vă propune: • TURCIA • POLONIA • UNGARIA săptămînal • CURSE RAPIDE: - CLUJ pentru înscriere la "CARITAS" și GERMANIA PRIER PRIER

CĂUTĂM DIFUZORI DE PRESĂ
vîrsta minimă de 14 ani.
RELAȚII LA BIROUL "DIFUZARE" AL COTIDIANULUI "MONITORUL" str. Smîrdan nr. 5, Iași

Ultimele știri difuzate de Grupul de presă NORD-EST vor contribui la echilibrarea bugetului dumneavoastră.

Monitorul | Radio NORD-EST 70,76 MHz

Dacă doriți să dați un anunț de mică publicitate în cotidianul "MONITORUL" sau o dedicație la "RADIO NORD-EST" pentru persoana iubită, aceste lucruri au devenit acum foarte simple!

Este suficient să mergeți la cel mai apropiat punct de preluare și să vă exprimați dorințele.

Punctele noastre de preluare sînt:

COPOU	Radio NORD-EST, Bd. Copou19, tel. 145530, fax 146363
CENTRU	Casa Modei et. 1, compania de publicitate NORD-EST
TĂTĂRAȘI	Magazin "ROMCRISS", Str. Han Tatar 8, tel. 174214, program 10.00 - 22.00
BUCȘINESCU	Str. Smîrdan nr. 5, tel. 17.25.57 (centrala), fax. 14.45.77

Apelînd la serviciile noastre de mică publicitate, calitatea și seriozitatea vor fi puse în slujba dumneavoastră.

FRAROM IAȘI S.R.L. vă oferim
prin Magazinele din Bd. Independenței 11-13 și Alexandru cel Bun bl. H6
• TELEVIZOARE COLOR • CROWN-JAPAN • GOLDSTAR SABA STYL
• CASETE VIDEO
• Stofe mătase JAPONIA
• COVOARE IMPORT Chișinău și Ungheni
• Renumitele confecții pentru bărbați - ORADEA
• Aparatură electronică și electrocasnică • SEVERIN • KANSAI • KANASONIC • MAGTON • FISCHER
• Video camere FISCHER
• COSMETICE: • BODY MIST EXTASE • SILVIKRIN BRYL CREEM • PARIS MEMORIES
Magazinele noastre sînt deschise zilnic între orele 10-18.
☎ 112122, 112180 Vă așteptăm!

IULIUS 6600 Iași Str. Sărărie nr.6 Tel/fax 004-098-116118 Tel. 004-098-118704
Firma IULIUS prin magazinele sale din Str. Anastasie Panu Bd. Ștefan cel Mare și Sfînt
oferă: HAINE DE PIELE MAROCHINĂRIE ÎNCĂLȚĂMINTE

AUDIO LED FORCE VIDEO
Str. CUZA VODĂ NR. 1 (vis-a-vis de mag. LUX)
Numai aici descoperiți ultimele noutăți
AUDIO - VIDEO
Experiența noastră, la dispoziția D-vs !
PRIMUL CENTRU de închirieri casete video DIN ORAȘ și al DOILEA DIN ȚARĂ !
SFIDĂM ORICE CONCURENȚĂ:
125 lei / 24 ore
Nu ezitați! La sonetele firmei
LED FORCE
din PODU ROȘ, 1001 ARTICOLE, ȘTEFAN CEL MARE, CUZA VODĂ, unde formația muzicală vă poate fi satisfăcută!
PROFESIONALISM-SERIOZITATE-PREȚ MINIM

Reacții după semnarea acordului Israel - OEP

YASSER ARAFAT: "Sînt musulman regal. Nu i-am urît niciodată pe evrei"

În cadrul emisiunii "Larry King Live", canalul de televiziune CNN a difuzat un interviu cu liderul OEP, dl. Yasser Arafat, care și-a exprimat opiniile politice și personale legate de instaurarea păcii.

- Iată o zi cu adevărat istorică, d-le Arafat! Cum v-ați simțit ieri (n. red.: luni), aflîndu-vă acolo?

- Am resimțit faptul că tensiunea opresiunii a luat sfîrșit, că s-au sfîrșit problemele poporului nostru. Acestea nu s-au încheiat definitiv, ci au început să se sfîrșească.

- Ați fost foarte surprins, mișcat?

- Nu am fost surprins, dar am simțit ceva diferit în inimile noastre.

- Cînd au început toate acestea, implicarea Norvegiei?

- De fapt, atunci cînd neam hotărît să mergem la Madrid, am crezut că vom obține ceva concret. Altfel, această întreagă regiune se va confrunta cu o dezordine totală. Nu avem o altă alternativă: ori vom obține pacea, ori ne vom confrunta cu dezordinea și confuzia, cu o balcanizare a regiunii.

- Deci, chiar de la Madrid ați fost optimist?

- Da. Mai ales, trebuie să ne reamintim că la Madrid nu a avut loc doar o conferință. Au existat și co-sponsori: SUA și Rusia (URSS, care a devenit acum Rusia). Să nu uităm că am mers acolo în urma unei inițiative a președintelui Bush; teritorii pentru pace; rezoluția 242, toate aspectele și drepturile legitime ale poporului palestinian, securitatea tuturor vecinilor din regiune.

- A existat o atît de mare doză de pesimism, încît nimeni nu s-a gîndit că acest lucru se va întîmpla vreodată. În pofida conferinței de la Madrid și a tuturor celorlalte negocieri, nimeni nu a crezut că se va întîmpla. Cum se explică reușita?

- Nu este așa. Cînd ne-am hotărît să începem discuțiile, am știut că ambele părți trebuie să participe. Iubirea trebuie să fie împărtășită de ambele părți, nu este așa?

- Deci, Israelul trebuie acum să întoarcă același sentiment?

- Da, de fapt problemele au fost mai multe. Cînd am intrat în impas, la Washington, în cadrul negocierilor, atît noi, cît și israelienii ne-am străduit să găsim căi concrete, la îndemînă, pentru a impulsiona ieșirea din acest impas.

- Acea cale s-a numit Norvegia?

- Norvegia nu a reprezentat decît una dintre căi. Nu mai este acum un secret că prima întîlnire dintre fratele meu, Faisal Husseini, și Shimon Peres a reprezentat una din șansele de realizare a ieșirii din impas; apoi acea dintre Shaloma Talomi și Mahmud Tarwish; altă întîlnire, în Egipt.

- Cum s-au putut face toate aceste lucruri, în secret?

-De fapt, am dorit realizarea cu orice preț a unei ieșiri din impas și am insistat. Am beneficiat de multe lecții. Imediat ce aceste lucruri vor fi dezvăluite presei, ele se vor distruge.

- De ce?

- Nu știu, dvs. trebuie să găsiți răspunsul. Faceți parte din presă, mediu. Eu nu.

- Vreți să spuneți că acest acord ar fi eșuat dacă presa ar fi aflat despre negocierile lui secrete?

- Multe dintre căi au fost distruse sau tăiate din cauza mediilor.

- Este limpede că aceasta este doar un început. Vă îngrijorează situația dvs. ?

- Amenințări, povești legate de mînia palestinienilor. Cînd am apucat-o pe această cale, am știut că nu este ușoară. Pentru informarea dvs., vă pot spune că mi-am pierdut mulți camarazi (...).

- În ultimele două zile ați vorbit despre faptul că doriți să mergeți la Ierusalim. Se pare că dl. Rabin nu prea crede că veți merge acolo.

- El vorbește despre Ierusalimul lui, eu, de al meu.

- Vorbiți despre două locuri diferite?

- Întrebați administrația americană. Vă va spune că, dacă nu puteți accepta anexarea Ierusalimului, care a fost împărțit, rezultînd ceea ce se numește "Ierusalimul arab", Orașul Sfînt.

- Ce v-a schimbat? Ați suferit o schimbare...

- Cine, eu?

- Nu v-ați schimbat? Oamenii sînt de părere că v-ați schimbat, sînteți mai conservator, mai militant. E vorba de vîrstă, este vorba de o căsătorie fericită, există viziuni diferite asupra vieții?

- Sînt un pragmatic. Eu nu tratez în numele meu, ci în numele poporului pe care îl reprezint. Care este viitorul poporului meu? Unde se află interesele poporului meu, ale celor ce mă urmează. Înțeleg că ne aflăm în noua ordine, de după încheierea războiului rece. Trebuie să respectăm regulile acestei noi ordini.

- Nu i-ați urît niciodată pe evrei?

- Niciodată. Altminteri nu aș putea fi un musulman regal. Face parte din religia mea. Pentru informarea dvs., noi îl considerăm pe David drept profet. Suleyman este profetul nostru; Yosha Benon ne este profet. Sîntem musulmani, dar există unele doesebiri atunci cînd vorbim de bunicii noștri. Vorbim despre viața noastră de musulmani.

- De ce nu ați semnat dvs. și dl. Rabin?

- Nu uitați că acesta este un acord temporar. Acordul final va fi semnat de mine și Rabin.

- Cînd credeți că se va întîmpla acest lucru?

- Credem că va avea loc după trei ani (...)

- Sînteți foarte fericit ?

- Sînt fericit, nu pot spune foarte fericit. Sînt fericit că am realizat această breșă, în aceste momente istorice, în beneficiul popoarelor noastre, pentru pace.

- Ieri ați realizat un impact asupra lumii, nu este așa?

- Nu unul foarte important.

Eduard Șevardnadze și-a dat demisia

■ el a fost acuzat de tendințe dictatoriale ■ în pofida faptului că deputații i-au respins în bloc demisia, Șevardnadze a insistat să fie eliberat din funcție ■

Liderul gruzin Eduard Sevardnadze și-a anunțat decizia de demisie în fața Parlamentului, afirmînd că este obosit de atîtea ofense și vexațiuni, după care a urcat în biroul său însoțit de cîțiva colaboratori. Deputații gruzini s-au reunit ieri pentru a discuta despre instaurarea stării de urgență cerută de președintele Parlamentului pentru a contracara creșterea ponderii partizanilor înarmați ai președintelui destituit Zviad Gamsahurdia, care controlează mai multe orașe strategice. În timpul dezbaterilor, un deputat, conducătorul unei formațiuni paramilitare, l-a acuzat pe Eduard Sevardnadze că încearcă să introducă dictatura și a condamnat decizia sa de a prelua direct Ministerul de Interne, măsură motivată de dorința introducerii ordinii în republică.

Parlamentul gruzin a respins cu o majoritate zdrobitoare demisia prezentată de șeful statului, care a insistat totuși să își abandoneze funcția. 146 de deputați au votat împotriva demisiei, unul singur s-a abținut, neînregistrîndu-se nici un vot pentru. În acest timp, mai multe mii de persoane au manifestat în fața Parlamentului, în jurul căruia au fost desfășurate forțe de ordine. Într-o scrisoare adresată Parlamentului după vot, Eduard Șevardnadze a declarat că reacția parlamentarilor este tardivă și că insistă să demisioneze.

Fost ministru al Afacerilor Externe, întors în Gruzia după prăbușirea Uniunii Sovietice, Șevardnadze și-a prezentat demisia afirmînd că răbdarea sa are limite. (NEP)

Semnarea acordului a fost precedată de negocieri dramatice de ultim moment

■ liderul OEP a forțat nota pînă în ultimul minut

Potrivit agenției France Presse, semnarea la Washington a acordului israelo-palestinian a fost precedată de discuții dramatice de ultim moment, în urma cărora s-a operat o modificare în textul inițial al acordului. Este vorba de faptul că liderul OEP, Yasser Arafat, a declarat, cu numai cîteva ore înainte de ceremonia de semnare, că refuză să-și pună semnătura pe document dacă în acesta nu se menționează în mod expres că OEP este semnatară în numele palestinienilor. În textul inițial, la rubrica "semnatari", se menționa "delegația palestiniană". Au fost necesare îndelungi medieri între ministrul de Externe israelian, Shimon Peres și liderul OEP, pentru ca, în final, partea israeliană să accepte cererea lui Yasser Arafat. Medierea a fost făcută de consilierul personal al liderului OEP, Ahmad Tibi, care a trebuit să facă de trei ori naveta între hotelurile unde erau cazați cei doi oameni politici. Purtătorul de cuvînt al Casei Albe a declarat că abia în ultimul minut a obținut satisfacție Yasser Arafat, cînd premierul israelian a acceptat ca semnatarul pentru partea palestiniană să apară în document sub denumirea de "echipa OEP". Această schimbare a fost acceptată definitiv în cursul întrevederii pe care președintele Bill Clinton a avut-o cu Yitzhak Rabin și cu Yasser Arafat, doar cu cîteva minute înainte de semnarea documentului, pe peluza din fața Casei Albe.

MONITORUL EXTERN

■ **SUEDIA.** Guvernul suedez a pus capăt unei perioade de șase ani de interdicții în comerțul cu Africa de Sud, dar prohibiția privind investițiile rămîne în vigoare, transmite agenția AP. Ministrul Comerțului, Ulf Dinkelepiel, a apreciat că investițiile suedeze, interzise din 1979, ar putea fi reluate în luna octombrie.

■ **SERBIA. "Noua politică a Statelor Unite în Balcani ar putea duce la un război de proporții în regiune", afirmă un săptămînal internațional belgrădean, citat de Taniug. Publicația, un supliment al cotidianului sîrb "Politika", scrie că "prezența a 300 militari americani în Macedonia ar putea fi simbolică, dar efectele imediate ale acesteia au fost, printre altele, intensificarea blocadei Macedoniei împotriva Serbiei". De asemenea, publicația afirmă că politica SUA în Balcani i-a încurajat pe etnicii albanezi din Kosovo să conteze pe sprijinul americanilor în acțiunile lor.**

■ **SOMALIA.** Confruntări de o violență fără precedent au avut loc la sud de Mogadiscio între forțele americane și milițiile generalului Mohamed Farah Aidid. Au fost uciși 37 de somalezi și 62 au fost răniți, în vreme ce pierderile americane se ridică la 3 răniți.

■ **BOSNIA. Lupte violente au opus armata bosniacă, cu majoritate musulmană, forțelor croate bosniace (NVO) în Bosnia centrală, în special la Gornii Vakuf. Pe de altă parte, Iugoslavia (Serbia și Muntenegru) s-a declarat gata să recunoască noua uniune a republicilor bosniace.**

■ **CROAȚIA.** Dueluri de artilerie între armata croată și separatiștii sîrbi au continuat. Încetarea focului decretată de președintele croat Franjo Tudjman, începînd de duminică după-amiază, nu a fost respectată.

■ **SUA.** Președintele Bill Clinton a atenuat embargoul **comercial impus Vietnamului în 1975, autorizînd întreprinderile americane să participe la proiectele de dezvoltare în Vietnam în cadrul instituțiilor financiare internaționale. (Rompres)**

Aflat în vizită în Coreea de Sud

Președintele Franței și-a pierdut cunoștința la coborîrea din avion

Președintele francez François Mitterrand, care a început ieri o vizită de trei zile la Seul, aproape că și-a pierdut cunoștința în timpul ceremoniei de primire organizată de omologul său sud-coreean, Kim Yung Sam. Un membru al anturajului său, citat de France Presse, a declarat că președintele Mitterrand s-a simțit ușor indispus din cauza decalajului orar și a căldurii umede din capitala sud-coreeană. După ce a primit ajutor medical și s-a odihnit 20 de minute, François Mitterrand a participat la întrevederea cu președintele Kim Yung Sam. Aceeași sursă amintește că președintele Mitterrand a suferit de o indispoziție similară și în timpul vizitei întreprinse în Venezuela, în septembrie 1989.

În China

A fost eliberat din închisoare cel mai cunoscut disident

■ el a petrecut 14 ani în detenție

Cel mai celebru disident chinez, Wei Jingsheng, considerat un adversar direct al lui Deng Xiaoping, a fost eliberat marți din închisoare, după ce a petrecut 14 ani în detenție. Agențiile Reuter și France Presse amintesc că el fusese arestat, în 1979, pentru rolul proeminent jucat în cadrul primei mișcări cunoscute sub numele de "Primăvara de la Beijing" (1978-1979), care urmărea democratizarea vieții din China și curmarea teroarei instaurate în urma "revoluției culturale". El a fost condamnat la 15 ani închisoare pentru "activități contrarevoluționare" și "divulgarea de secrete de stat". Trebuia să-și ispășească pedeapsa în 1994. Eliberarea sa a fost decisă de tribunalul din Tangshan, un oraș situat la vest de Beijing, unde se afla deținut într-un lagăr de reeducare prin muncă. Purtătorul de cuvînt al Ministerului Justiției a declarat că eliberarea, înainte de termen, a lui Wei Jingsheng s-a datorat "bunei sale comportări", dar a omis să precizeze dacă acesta regretă faptele comise. Eliberarea sa este, totuși, condiționată, el fiind obligat să se prezinte în mod regulat la Comisariatul de poliție din cartierul unde va locui.

Prețul aurului este în continuă scădere

Aurul a fost cotat luni la Londra la 348,25 dolari uncia, cel mai scăzut nivel atins din luna aprilie, fiind posibilă atingerea celui mai scăzut nivel de la cel înregistrat în mijlocul anilor '80, transmite REUTER. Aurul ar putea scădea în următoarele cîteva luni la 320 dolari uncia. Prețul actual este cu numai 21 de dolari mai ridicat decît cel mai scăzut nivel din ultimii 7 ani, atins în luna martie, înainte de declanșarea unei așa-zise goane după aur, care a determinat o cotație de 406,70 dolari uncia, pe 2 august. Speranțele că piața aurului ar fi putut intra săptămîna trecută într-o stabilitate rezonabilă au fost spulberate în momentul în care indicele prețului de producție din Statele Unite au reconfirmat faptul că inflația, în raport cu care aurul este în mod tradițional un factor de stabilitate, este sub control. Nu se va produce o creștere a inflației, a spus un dealer din Londra, considerînd că noile date furnizate de indicele prețurilor de consum din SUA vor determina noi reduceri ale prețurilor de pe piața aurului.

CAMERA DE COMERȚ ȘI INDUSTRIE IAȘI

TÎRGUL TEXTILELOR IAȘI

ORGANIZEAZĂ
La Palatul Culturii
în perioada 21 - 24 septembrie 1993
TÂRGUL TEXTILELOR
EDIȚIA a V-a
relații suplimentare la:
telefon 112390, 117757,
telex 22212, fax 112170.

NUMAI PARTICIPÂND LA ACEST TÂRG VEȚI AVEA ȘANSA REALIZĂRII UNOR AFACERI REUȘITE

SOCIETATEA COMERCIALA TIPO MILX S.R.L.
cu sediul în Str. Rece nr. 5, ☎ 098/112123
(vis-a-vis de Restaurantul "Bolta Rece")

vă oferă:

- orice tip de formular tipizat sau cu regim special, la o culoare sau mai multe culori, necesare evidenței contabile, de gestiune, de transport etc.;
- ștampile, cărți de vizită, antete, chenare, invitații;
- broșuri, reviste, cărți, inclusiv preparare matrițe pentru tipar;
- lucrări de licență, de diplomă, teze de doctorat;
- etichete produs pe suport de carton sau metal;
- mape birou și orice lucrare de legătorie.

la prețuri foarte avantajoase și în condiții calitative deosebite.

PROGRAM ZILNIC 8-18
DUMINICA: ÎNCHIS

mondo mobila design

Execută la comandă, la cele mai scăzute prețuri:

•camere de zi • dormitoare • biblioteci • bucătării • piese diverse de mobilier •

modele unicat, multifuncționale

PLATA (și) ÎN RATE!

Relații la sediul firmei - Str. Aurel Vlaicu nr. 80 (lîngă spălătoria chimică Tătărași, lîngă IELIF-SUT)

La porțile Orientului un ziar în stil occidental

Poziția 1003 în catalogul presei
Abonamentele se pot contracta la orice oficiu poștal din țară

CAFEAUA DE DIMINEAȚĂ

Fericitele vremuri cînd suna talanga lui Vasile Pogor...

Aurel LEON

Scăpătat și bolnav, vexat de nenumărați creditori, Vasile Pogor moare la 20 martie 1906, în etate de 73 de ani, la via sa din Bucium. După relatările d-nei Andronescu, nepoată de pe frate, i s-a sechestrat toată averea; casa din Iași, via de la Bucium, chiar și o ladă cu manuscrise de la "Junimea". Lada a fost însă sustrasă de o pretinsă fiică a lui Pogor, născută Matei, care locuia la Miroslava. Din lucrurile aflate în ladă n-a mai rămas decît celebra talangă, pe care cumnata lui Vasile Pogor, d-na Theodora Pogor, a dăruit-o lui Constantin Meissner, ultimul junimist în viață (după V. I. Cataramă, în "Adevărul literar și artistic" nr. 911 din 22 mai 1938). Pe cînd lucra la biografia lui Vasile Pogor, Vasile Cataramă era încă student, scria la "Jurnalul literar" al lui Călinescu. Descins la Iași, Călinescu a reușit în scurt timp să adune în jurul său un grup de tinere condeie precum G. Ivașcu, Al. Piru, V. Cataramă ... Acel tînăr student, devenit apoi profesor la Vaslui, nu auzise prea multe despre Vasile Pogor și se documentase anevoie și mai mult ca să-i facă un serviciu profesorului. A fost acest sondaj al lui V. Cataramă prima scoatere în lume a "nătîngului de Pogor", cel care "rîdea de tot ce se citea la "Junimea" stînd cu picioarele pe canapea".

Au trecut anii de la "Istoria literaturii ..." lui Călinescu, care îl așază pe Pogor pe locul meritat în conclavul "Junimii" și iată că acum Pogor e din nou la loc de cinste, prin punerea în valoare a casei sale, devenită cel mai prestigios muzeu al literaturii din țară. Casa aceasta cu geamuri mari, care i-a ascultat pe Eminescu, pe Maiorescu, pe Creangă și pe toți ceilalți e un unicat, singura martoră a unor vremuri fericite, cînd în saloanele ei cu canapele și scaune plușate răsuna șugubeața talangă a lui Vasile Pogor ... De ce fericite? Pentru că demnitarii intrau în posturi publice bogați și plecau săraci. Scarlat Pastia și-a donat grădina pentru cimitir al orașului și a murit sărac, lăsînd în casieria primăriei suma de un milion de lei. V. Pogor fost de mai multe ori primar al Iașului, ați citit mai sus cum s-a sfîrșit, vîndut la mezat. Dar a fost un amfitrion plăcut pentru ședințele "Junimii", vesel și pus pe șotii. Ori vecinul lui, Nicu Gane, fost și el de cîteva ori primar al Iașului și ctitor al atîtor așezări durabile. Cît de emoționant scrie Mihail Sadoveanu despre el:

"Bătrînul Nicu Gane, omul blînd, scriitorul senin, a fost unul

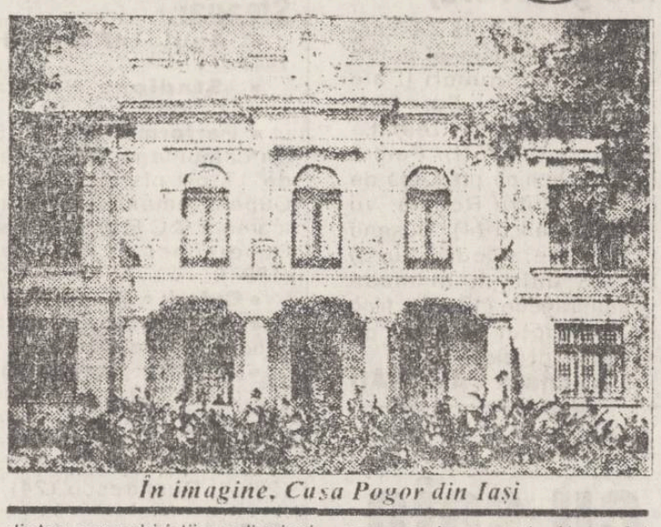

În imagine, Casa Pogor din Iași

dintre convorbiriștii credincioși Iașului, ca și A. Naum, întîmplări ale tinereții, evocări din viforosul nostru trecut, - Gane le-a povestit cumpătat și simplu, c-un fel de dulce și delicată prietenie pentru cititori. Era un bătrîn frumos, cu barba și părul albe, cu ochii limpezi, cu zîmbetul bun. În discuțiile asupra noutăților literare păstra vechiul punct de vedere de la "Junimea": cerea simplicitate și claritate".

Simplicitate și claritate, iar atunci cînd ciracii o luau pe alături ... suna talanga și totul revenea la normal. Normalul era cinste, corectitudine, bunăcuviință, idealuri pe care chiar și caracuda trebuia să le servească. Atunci cînd unul dintre ei vorbea fără să spună nimic - suna talanga; cînd Creangă o lua pe ulița mare cu ale lui...snoave - gata talanga; dacă vreun demnitar e prins cu mîna în buget, să-i cînte talanga ... Ar trebui ca biata talangă să bată întruna!

Grăbește, Lucian, deschiderea spre lume din curtea lui Vasile Pogor. Și dacă în 1938 a fost prima redescoperire a lui Vasile Pogor, anul acesta, 1993, e anul lui, deoarece niciodată n-a fost atîta animație în ograda din str. Pogor. Casa principală intră în reparații capitale, se construiește cafeneaua literară pe locul fostelor beciuri, e în curs de amenajare casa blîndului Nicu Gane de alături, sînt atîtea de făcut! Portretul bunicilor Gane așteaptă să se mute la el acasă. E o fotografie de pe vremuri, adevărată operă de artă. Admirînd-o, m-am gîndit că ar fi bine ca Primăria noastră să inițieze o galerie a foștilor primari! Ce părere are dl. Primar? Sub castanii din parcul Pogor îți vin multe idei. Mai ales după eliberarea grădinii de opreliști și fetișuri. Sub scara de lemn pe care a urcat de atîtea ori Luceafărul talanga doarme, visînd la vremurile evocate... ■

Cetatea scufundată

Erodarea interesului politic

Liviu ANTONESEI

Acum două luni, primarul orașului Petroșani a fost ales cu jumătate plus un vot din cele 17% voturi exprimate cu prilejul alegerilor locale anticipate. Asta înseamnă că, în realitate, Petroșanii au un primar ales prin voința a mai puțin de 10% din electoratul potențial total. Dar asta e legea electorală în funcțiune și nu avem ce discuta! În momentul de față, se desfășoară alegeri anticipate în cîteva zeci de comune din țară, patru din acestea aparținînd județului nostru. Pe 5 septembrie, cu prilejul primului tur, în niciuna din cele cîteva zeci de comune nu s-a înregistrat o prezență la vot mai mare de 20% astfel încît respectivul tur se va repeta. E posibil, însă, ca duminica viitoare în toate aceste comune primarul să fie ales cu mai puțin de 10% din electoratul total. Cum spuneam, legea o permite.

Acest fenomen ilustrează, de fapt, o dramatică scădere a interesului pentru politică la mai puțin de patru ani la inițierea unei vieți politice democratice, fundamentată de pluripartitism în țara noastră. Cetățeanul român pare a se fi săturat pînă peste cap de pluripartitism, alegeri libere, democrație, însă nimeni nu pare îngrijorat. Nu mai puțin adevărat că acest dezinteres e rezultatul unui întreg ansamblu de factori - nenumăratele alegeri desfășurate în mai puțin de patru ani, scăderea catastrofală a nivelului de trai, reducerea încrederii în capacitatea schimbării politice de a produce mutații pozitive în viața de zi cu zi etc. Toate acestea sînt adevărate însă, cu siguranță, această depolitizare accentuată este și efectul slabei prestații a partidelor noastre politice și a reprezentanților acestora în structurile centrale și locale ale puterii publice. Repetatele spectacole penibile din Parlament, datorate îndeosebi trimișilor formațiunilor extremiste atașate puterii, determină - fără doar și poate - nu doar dezinteres politic, ci și o anumită scîrbă de politică. Cu sprijinul "independentei" noastre televiziuni, cetățenii își confirmă zi de zi că politica e un fel de scamatorie prin care, de pildă, cei vinovați de corupție sînt spălați de păcate, iar cei incapabili de orice activitate serioasă își pot găsi în politică o sursă de cîștig. Or, partidele înseși sînt vinovate de calitatea oamenilor pe care îi trimit în Parlament. Din păcare, și aproape indiferent de orientarea partidelor, această calitate lasă de dorit. Veleitățile par mai importante în desemnarea candidaturilor decît competența, onestitatea și altruismul.

E ciudat că nimeni nu pare îngrijorat de depolitizarea masivă care, pe termen mediu, subminează de fapt fundamentele democrației în țara noastră. Nu există democrație fără pluripartitism și fără o funcționare ireproșabilă a mecanismului alegerilor. Or, un primar - și chiar un deputat sau senator ales cu mai puțin de 10% o voturile posibile reprezintă curiosul paradox de a fi ales democratic, dar de a nu reprezenta cu adevărat voința unei majorități într-adevăr reprezentative. Prin alte mijloace, "dmeocratice", vom ajunge iarăși în situația ca o minoritate să dicteze unei majorități tăcute.

Iar apoi, pe bună, dreptate, respectivul demintar va putea fi contestat de o altă "majoritate", de 11%, și vom intra astfel în cercul vicios al unor alegeri care nu se vor încheia niciodată, dar vor aduce la vot din ce în ce mai puțini oameni. Se va dovedi în acest mod că e mai economic să faci numiri decît să tot organizezi alegeri. Și, atunci, se va fi terminat cu democrația reprezentativă în dulcea noastră patrie!

Dacă, în cadrul alegerilor ce tocmai se desfășoară, ar fi existat o prezență masivă la vot, iar alegătorii ar fi ales cu o largă majoritate reprezentanții unui partid advers - să spunem FDSN - aș fi fost mai puțin îngrijorat. Cetățenii ar fi arătat că sînt interesați de ce anume se întîmplă cu ei, că îi interesează propria lor viață. Deci, nu opiniile politice mă neliniștesc în primul rînd, ci tocmai absența acestora. Or, în această privință, toate partidele ar fi trebuit să fie interesate și îngrijorate. Dacă acest dezinteres va continua - și mă tem că el va continua! - democrația e pierdută în țara noastră. Partidele care se iluzionează că acest absenteism le favorizează pe moment - e vorba de cele guvernamentale - ar trebui să înțeleagă că se joacă, pe termen lung, și cu propriul lor viitor, și cu viitorul acestei nefericite țări. Iar partidele de opoziție, la rîndul lor, ar trebui să afle că politica nu e un joc de salon - de pildă "de-a cine e președintele Convenției în județul X" sau "de-a ce partid e locomotiva echipei"" -, ci o activitate care solicită organizare, seriozitate, competență și chiar o oarecare capacitate de jertfă. ■

Din spatele aparatului de proiectie

Elia Kazan - "Un tramvai numit dorință" (A streetcar named desire)

Filmul "Un tramvai numit dorință" (1951, S.U.A.) semnifică o sinteză a mai multor arte și direcții în evoluția lor.

Sursa literară a filmului, drama "Un tramvai numit dorință" (1947, Premiul Pulitzer, 1948), într-o primă versiune dedicată actriței Lillian Gish, "Portretul unei madone", a dramaturgului nord-american Tennesse Williams-Thomas Lanier Williams (1911-1983), este expresia nu numai a poeticii unuia dintre cei mai mari dramaturgi ai Americii contemporane, ci, mai mult, expresia unei întregi direcții în dramaturgia nord americană. Prima direcție este exprimată de dramaturgul Arthur Miller (n. 1915) care, pe un fond de aspirații tradiționale, sociale și morale, a introdus tehnica din cinematografie a flash-back-ului, simultaneitatea decorurilor, prezența autorului. T. Williams este pe linia cu tentă expresionistă a lui Eugene Gladestone O'Neill (1888-1953), care a încercat să creeze o mitologie colectivă pe fondul unei civilizații traumatizante și, ca reacție a unor aspirații spre un pietism poetic, și pe linia, tot expresionistă, a lui Elmer Rice (1892-1967). Personajele lui T. Williams, esuate într-un spațiu închis, trăiesc un sentiment de claustrare, de solitudine, portretul lor psihologic-realist fiind conturat la linia de demarcație dintre mărturisire și sondarea zonelor obscure ale psihismului. Sînt evidente, la el, notele freudiste. Incapabil să evadeze, personajul lui T. Williams, conștient și de lipsa iubirii, ca reper fundamental, se va întoarce spre sine prin aspirația spre puritate, ideea dramaturgiei lui T. Williams fiind aceea, ca recompensă pentru un destin ostil, implacabil, supraviețuirea valorilor morale.

Elia Kazan (n. 7IX 1909, Constantinopole)- Elia Kazanzoglous- a studiat arta dramatică la Universitatea din Yale. A debutat ca regizor și actor de teatru în 1931. Foarte important, pe 3.VII.1948, împreună cu Lee Strasberg și Cheryl Crawford, a înființat "Actor's Studio", una dintre cele mai valoroase școli pentru actorii de film, ale cărei cursuri le-au urmat mari actori ai deceniilor '50-'60 (James Dean, "Titanul", idol al multor generații de revoltați, de nonconformiști, Marilyn Monroe, Jane Fonda, Marlon Brando, Rod Steiger, Eli Wallach, Shelley Winters). Programul școlii a fost influențat de poetica lui Constantin Sergheevici Stanislavski (1863-1938) - "Principalul scop al studioului este să permită actorului să ajungă la emoție, să și-o exprime plenar pe scenă, să elibereze actorul de orice inhibiție în vederea manifestării integrale a talentului său" - Lee Starsberg. Școala, azi în criză, încearcă revigorarea ei. Actrita Angelica Hudson, fiica regizorului John Huston, a luat inițiativa. Elia Kazan, ca actor de film, a debutat în 1934 iar ca regizor în 1937. Cele mai valoroase filme ale lui sînt: "Pe cuvînt de onoare" (1947, Premiul Oscar pentru regie); "Panică pe stradă" (1950, Premiul La Venetia); "Un tramvai numit dorință" (1951, Premiul special al juriului, Veneția, Premiul Oscar pentru cel mai bun rol feminin și Copa Volpi, Veneția); "Salt mortal" (1953, Premiul special, Berlin); "Pe chei" (1954, opt premii Oscar și Leul de argint, Veneția, un veritabil examen de diplomă pentru "Actor's Studio"); "La est de Eden" (1955, Premiul Cannes); "America, America" (1964). Practicînd un realism dinamic, viguros, expresiv, ideea filmelor lui este că cel mai puternic învinge. Din perspectiva evoluției cinematografiei, cu spirit critic, se caracterizează foarte bine: "Pe vremea mea eram preocupați de tematica filmului, de ceea ce acesta dorea să spună. Astăzi sînt la modă sexul, violența, extratereștrii și efectele speciale. N-aș fi capabil să fac ceea ce face Spielberg - sînt un diletant în comparație cu el. Dar mă simt bine așa".

Vivien Leigh-Vivien Mary Hartley-(5.XI.1913, India - 8.VII.1967), cu studii la Londra și Paris, a jucat, inițial, la Comedia Franceză și la Academia de Artă Dramatică din Anglia. Deosebit de inteligentă, tăioasă, rece, stăpînă pe sine, cu un larg registru dramatic, de o acută sensibilitate, minuțioasă, dar și inspirată, impecabilă în construirea rolurilor, de preferință cele cu sugestii intelectuale. Flexibilă, spontană, chiar imprevizibilă, dar cu rafinament, cu subtilitate, s-a impus ca una dintre cele mai valoroase prezențe actoricești, mai ales după căsătoria cu strălucitul actor Sir Laurence Olivier (28.VII.1940, California), cu care, în 1937, a inaugurat la Krongborg (Elsinor la Shakespeare, la nord de Copenhaga), Festivalu Shakespeare. A primit două premii Oscar pentru rolurile: Scarlett O'Hara ("Pe aripile vîntului", 1939, S.U.A., r. Victor Fleming), rol ce i-a adus consacrarea internațională și Blanche Dubois ("Un tramvai numit dorință"), dar și Copa Volpi, la Veneția. Pentru merite deosebite în dezvoltarea relațiilor culturale dintre Anglia și Franța, a primit, în 1957, Crucea de cavaler al Legiunii de Onoare Franceze. De reținut sînt două monografii: "Vivien Leigh", 1989, Editura londoneză "Hamish Hamilton" de Hugo Vickers și "Vivien Leigh, d'air et de feu", 1990, Franța, de Serge Mafioly.

Marlon Brando (n. 3.19.24, Omaha, Nebraska), un talent viguros, dar exprimat profund, nuanțat, discret, este expresia, ca actor, inspirat, a poeticii de la "Actor's Studio". A avut o tinerețe nonconformistă. A frecventat mai multe școli de actori, a practicat teatrul și sportul, în Universitate, a fost exclus dintr-un colegiu militar. Dorea să ajungă baterist de jazz. A debutat ca actor de film în 1950. A primit următoarele premii Oscar: în 1954 pentru rolul Terry Malloy din "Pe chei", dar și Premiul gazetarilor rezidenți la Hollywood; în 1972 în rolul lui Don Corleone ("Nașul", 1, 1972, S.U.A., r. Francis Ford Coppola), una dintre cele mai valoroase creații actoricești din cinematografia nord-americană postbelică. A mai primit premiul pentru cel mai bun actor ("Viva Zapata", 1952, S.U.A., r. Elia Kazan), rol după care capătă prestigiu internațional. Retras într-o insulă din Oceanul Pacific, după implicarea fiului său într-un asasinat, în deceniul nouă, în 1989 revine pe platourile de filmare. Foarte bună monografia "Brando, destinul", apărută în 1991 la Editura "Robert Laffont". Simbol al nonconformismului, un adevărat mit, era numit "Bayronul din Brooklin". Și-a vîndut drepturile pentru "memorii" editurii pariziene "Preses de la Renaissance".

Filmul "Un tramvai numit dorință" este un film despre claustrare, despre solitudine, despre lipsa de orizont și influența asupra universurilor afectiv și mental, exprimate cinematografic prin alternanța primplanuri, mari-planuri generale neobișnuite. Filmul este o sinteză culturală. O meditație asupra destinului tragic al cuplului erotic esuat în istorie, în profan.

Prof. Mircea DUMITRESCU

ultimul vagon poștal

Valoarea amenzii de 30.000 lei - costul pîinii pe o perioadă de aproape un an de zile pentru un pensionar

Subsemnatul Dumitru Vlădulescu, din Iași, str. Adunați nr. 21, supun cunoștinței opiniei publice următoarele probleme care timp de peste doi ani nu au fost rezolvate concret de către Primăria municipiului Iași. Este vorba de reintregirea patrimoniului stradal, mutilat de dl. Mircea Secioreanu, cu acordul tacit al Primăriei, și executarea de către acesta a unui drum de acces care afectează imobilul și proprietatea subsemnatului.

Patrimoniul stradal este nerespectat pentru că vecinul meu a ocupat, cu de la sine putere, o parte din strada Cometei, care a devenit o simplă potecă. Prin obturarea unui șanțuleț care dădea posibilitate apelor să se scurgă, apele au început să bălțească pe terenul viran din spatele casei mele - devenit focar de infecție și cu miros specific - iar la fundația casei mi se produc infiltrări. Incomoditățile de la vecin se completează cu transformarea zonei într-un loc de creștere a porcilor și păsărilor, de depozitare a gunoaielor, de găzduire a gropilor și bălților, create uneori și artificial, prin spălarea autoturismului personal chiar în apropierea casei mele.

Negăsind înțelegere la vecinul, m-am adresat Primăriei în mod repetat, dar fără alt rezultat decît o somație administrativă, urmată de procese, cu planuri și expertize cînd corecte, cînd incorecte.

Încercarea mea de a-mi proteja proprietatea prin plantarea în pămînt a unor capete de teavă, iar mai recent prin barierea a două din laturile terenului cu gard spre strada Cometei și cu stîlpi pe latura dinspre stradela Adunați a fost aspru sancționată de un inspector al Primăriei. Astfel, pe 25 mai 1993, dl. Plătică de la Serviciul Urbanism, fără nici o altă formalitate (eventual o somație, cum procedase cu dl. Secioreanu) mi-a spus că "nu am voie să împrejmuiesc" și m-a sancționat. Eu am întrerupt activitatea, dar prin scrisoarea 5424 din 28 mai 1993 arătam primarului că "bararea celor două laturi" ale terenului viran nu constituie împrejmuire pentru că lucrarea e asemănătoare și tot fără autorizație, cu cele din strada Cometei nr. 1 și 3, stradela Adunați nr. 1, 2 și 6, strada Adunați nr. 14, 15 și 16, strada Malu nr. 1 și 2, strada Moldovei nr. 20, 22 și 48, strada Barbu Lăutaru nr. 24 și 26, strada Smîrdan nr. 70 și 76 etc.

Cu toate acestea, la 2 iulie 1993, mi se trimite prin poștă și procesul verbal nr. 171/1993 întocmit de dl. Dan Plătică cu o amendă de 30.000 lei dată în baza Legii 50/1991 pentru că am construit acel gard fără autorizație. Ca urmare, îmi pun întrebarea: Cum se explică faptul că în mine s-a tras cu BARDA în două-trei zile numai, iar spre dl. Secioreanu Primăria a pus SCUT timp de 2 ani, 2 luni și 3 zile?

Este o răzbunare a cuiva fiindcă am susținut și susțin cu probe certe că acesta a ocupat din stradă suprafața de 25 mp, dacă nu chiar 46 mp.

Și încă o întrebare: Oare semnatarii procesului verbal nr. 171/1993 știu ce înseamnă o răzbunare de 30.000 lei la un pensionar cu o modestă pensie în condițiile zilei de azi? Este pîinea pe o perioadă de peste un an de zile, este existența unui om, luată fără prejudecăți. Sper, totuși, ca dl. primar să ia cunoștință de această situație disperată și eventual să dispuneți o analiză și luarea unor măsuri drepte, corecte și legale: readucerea împrejmuirii din strada Cometei pe aliniamentul inițial prevăzut în planul de cadastru; găsirea unei soluții pentru ca imobilul pe care îl am să nu fie afectat de manoperele vecinului meu, iar cît privește amenda ... să decidă Judecătoria. Dar bine ar fi ca inspectorii Primăriei să nu lucreze cu patima și din interes. În orice caz, amenda de 30.000 lei este extrem de greu de suportat, mai ales de către un pensionar.

Dumitru Vlădulescu
Str. Adunați nr. 21

La Judecata de apoi a partidelor (III)

P.U.N.R. - între "oglinda" U.D.M.R. și "paravanul" P.D.S.R.

Partidul Unității Naționale Române s-a format în 1990, pe structurile Uniunii "Vatra Românească", ceea ce i-a influențat, în primă fază, comportarea. Astfel, P.U.N.R. avea mai curînd un caracter de grup de presiune, datorită preocupării accentuate față de problemele interetnice din Transilvania, în raport cu alte probleme ale societății românești.

Deși, aparent, evoluția sa a fost liniară (în sensul creșterii popularității), P.U.N.R. nu a fost scutit de frămîntări interne, cauzate tocmai de dificultățile trecerii de la starea de grup de presiune la aceea de partid. Inițial, influența predominantă aparținea "grupului de la Tîrgu Mureș", ai cărui lideri erau Radu Ceontea și Petre Burcă. Lucru explicabil, partidul avînd o mare influență în acea zonă, marcată de conflictele din martie 1990. Cu toate acestea, președintele Ceontea și susținătorii săi au pierdut constant teren în fața "grupului de la Cluj", condus de vicepreședintele Ioan Gavra. Ascensiunea primarului Gheorghe Funar (ales la Cluj, în februarie 1992) a marcat deplasarea centrului de greutate al partidului înspre acest oraș.

Dar conflictul între cele două grupuri s-a axat pe viitorul traseu al partidului. Dl. Ceontea favoriza formarea unui bloc "de centru" împreună cu P.N.L., P.D.A.R. și M.E.R., care să dețină poziția de echilibru în Parlamentul ce urma să fie ales în septembrie 1992. Eșecul previzibil al P.N.L. i-a subminat poziția d-lui Ceontea, în dauna d-lor Gavra și Funar (ultimul beneficiind de "propaganda" U.D.M.R. și C.D.R., care l-a ajutat enorm să devină o personalitate de anvergură națională). Aceștia s-au angajat pe o poziție apropiată de F.D.S.N. și P.R.M. După eliminarea d-lor Ceontea și Burcă, P.U.N.R. a oferit sprijinul său (într-un mod precipitat) guvernului monocolor F.D.S.N. De-abia acum încearcă P.U.N.R. să obțină avantaje mai substanțiale de pe urma alianței cu P.D.S.R. (fostul F.D.S.N.), mergînd pînă la a cere portofolii ministeriale.

Partidul este în curs de conturare, din punct de vedere politic. El a depășit stadiul de grup de presiune, fără a fi (pînă acum) capabil să ofere soluții doctrinare, în adevăratul sens al cuvîntului. Din acest punct de vedere, un rol important îl poate avea dl. Viorel Sălăgean, economist reformator venit mai tîrziu în rîndurile partidului. Ascensiunea sa se suprapune tentativelor partidului de a-și asuma condiția de deținător al "balanței" în Parlament. Deși nu se pune, încă, problema unui dialog cu C.D.R., atît timp cît U.D.M.R. face parte din această formațiune, este evident "dezghețul" dintre P.U.N.R. și alte partide din Convenție, în raport cu situația din 1992. Aceasta nu înseamnă o delimitare de P.D.S.R. (din partea căruia se spera în obținerea unor avantaje), ci doar evitarea riscului de a deveni un partid "satelit" al acestuia. Relațiile cu P.D.S.R. sînt complicate și de presiunile exercitate (din interior și din exterior) asupra P.D.S.R. de a adopta măsuri în favoarea minorităților naționale, măsuri pe care P.U.N.R. le respinge, amenințînd chiar cu retragerea sprijinului parlamentar.

- Cu toate că, în prezent, P.U.N.R. ocupă o poziție solidă în Parlament și, în general, în spectrul politic românesc, el nu își poate permite să rămînă inactiv. Voturile electoratului ardelean (destul de numeroase și stabile) pot fi completate cu voturile cetățenilor din alte zone, în fața cărora partidul trebuie să se prezinte cu un alt tip de ofertă. El trebuie să se constituie într-o alternativă față de formațiunile ce domină actualmente viața politică românească: P.D.S.R. și C.D.R.

O relație complicată există între P.U.N.R. și P.R.M., acesta din urmă avînd, la rîndul său, o puternică tentă naționalistă, la nivelul mesajului politic. P.U.N.R. nu pare suficient de conștient de riscul implicat de alianța cu P.R.M. (alianță neafirmată explicit, dar reală, din moment ce ambele susțin Guvernul Văcăroiu). Este vorba de o alianță rezultată nu din afinități comune, ci din adversități comune: U.D.M.R. și P.D.(F.S.N.). Spre a nu pierde voturi în favoarea P.R.M., P.U.N.R. este forțat să nu atenueze caracterul naționalist al mesajului. Aceasta vine, însă, în contradicție cu obiectivul principal al partidului, acela de a capta electoratul de "centru", mai puțin sensibil din acest punct de vedere. În plus, între cele două partide există o altă diferență majoră: în timp ce P.R.M. păstrează o anumită nostalgie față de "calea socialistă", P.U.N.R. nu se pronunță pentru centralism. Din nou, este relevantă ascensiunea senatorului Viorel Sălăgean, ale cărui opțiuni sînt, mai curînd, neoliberale. Rămîne de văzut dacă partidul își va asuma această orientare, mai ales că se profilează o participare directă a P.U.N.R. la guvernare.

P.U.N.R. este deja un "partid de guvernămînt", prin faptul că el deține cîteva posturi în Executiv, cu precădere la nivel local (inclusiv prefecturi). Desigur, el nu dorește, pentru moment, să poarte responsabilitatea unei asemenea poziții, mai ales că nu deține pîrghii de control, cel puțin nu la nivel central. Această situație este incomodă, astfel încît P.U.N.R. are de ales între a se retrage și a se angaja total, alături de P.D.S.R., în actul guvernării. Se pare că a ales ultima variantă.

Această opțiune poate fi periculoasă pe termen lung, dacă P.U.N.R. nu va reuși să-și contureze un program clar și să-l promoveze în dauna unui partener extrem de incomod (care ar dori, poate, un "paravan").

Riscul este enorm; în caz de eșec, P.U.N.R. va redeveni o "oglindă" a U.D.M.R., încetînd de a mai fi un partid major al scenei politice românești.

Lucian DÎRDALĂ

Fotbal

Polynx cîștigă pe trei fronturi

■ *Meci amical cu frații...*

Ieri, pe stadionul "Emil Alexandrescu", echipa de fotbal Polynx Iași a întîlnit într-o partidă amicală pe Speranța Nisiporeni, formație ce activează în Liga Națională a Moldovei. Meciul s-a disputat într-un singur sens, spre poarta fraților de peste Prut, scorul final fiind 5-0 (4-0) pentru Polynx. Au înscris Paulescu (4), Alexa și Drăgoi. Echipa ieșeană a evoluat în prima repriză cu rezervele, iar Kereszi, Căunei, Dobrea și Rotaru au absentat datorită unor accidentări mai vechi. De remarcat că în formația moldoveană a evoluat și exieșeanul Ioniță Toma, transferat de la Tepro Iași încă de la începutul anului la Speranța Nisiporeni.

■ *Juniorii I au cîștigat derby-ul seriei...*

Duminică, la Piatra Neamț, pe o ploaie torențială, dar pe un teren foarte bun, echipa de juniori I Polynx Iași, pregătită de Viorel Agachi, a depășit cu 2-1 (0-0) pe principala contracandidată la șefia seriei, Ceahlăul Piatra Neamț. Pentru ieșeni a punctat de două ori Paulescu, în min. 37 (deviere cu capul a mingii centrată de Flavius Frunză) și în min. 80 (șut superb de la 16 m lateral dreapta, la colțul lung).

■ *... iar juniorii II fac golaveraj*

Victorie ieșeană am consemnat și în meciul dintre echipele de juniori II ale acelorași cluburi. Scor final: Ceahlăul Piatra Neamț - Polynx Iași 0-9 (!). Pentru Polynx, echipă pregătită de prof. Dumitru Romilă, au înscris: Pancu (4), Susanu (2), Ilade, Codrescu și Botan, ultimul, în ciuda vîrstei fragede (16 ani), fiind deja cooptat în lotul de seniori al divizionarei A.

Leonard CĂNĂNĂU

Mediafax transmite

■ **Fotbal: Maradona - aclamat la Buenos Aires**

● Peste 30.000 de persoane l-au aclamat pe Diego Armando Maradona la sosirea pe stadionul echipei argentiniene Newell's Old Boys, la care va juca în acest sezon. Maradona, care îl ultimele luni a ținut un regim sever pentru a slăbi, a fost întîmpinat cu mare fast la aeroport, după care a fost escortat la stadion. Pentru acest transfer, fotbalistul argentinian a primit 4 milioane de dolari, convenind cu conducătorii clubului la un salariu de 25.000 dolari pe lună ● Arbitrajul columbianului Armando Perez Hoyos la partida Uruguay - Bolivia din preliminariile C.M. l-a făcut pe președintele statului columbian să protesteze vehement la modul în care a fost condusă partida respectivă. Dl. Gonzalo Sanchez de Lozada a cerut guvernului său să înainteze o plîngere la FIFA în care se protestează, citățm: "împotriva acțiunilor sistematice care urmăresc să oprească țara noastră să participe la C.M. din anul viitor". După cum se știe, Bolivia a pierdut în fața Uruguayului cu 1-2, ambele goluri ale gazdelor fiind contestate de delegația boliviană ca și de agențiile internaționale de presă.

■ **Atletism: IAAF cu ochii pe China**

● Federația Internațională de Atletism a anunțat că a suplimentat cu 250.000 dolari fondul destinat controlului antidoping în China. Măsura a fost luată în urma avalanșei de recorduri mondiale doborîte în competițiile interne din China. În șase zile, atletele din China au doborît recordurile mondiale pe 1500, 3000 și 10000 m. În replică, oficialitățile chineze au invitat reprezentanții IAAF să asiste la concursurile interne pentru a se convinge că aceste performanțe sînt realizate în condiții legale. ● Atletul britanic Colin Jackson, campion și recordmen mondial în proba de 110 mg, a eșuat în tentativa sa de stabilire a unui nou record al lumii la 200 mg. El a alergat această distanță în 22,81 s, ratînd cu 18 sutimi corectarea performanței mondiale. Cursa s-a desfășurat în localitatea engleză Port Tilbury pe o ploaie necruțătoare care le-a dat mult de furcă atleților participanți.

Minunile careului magic

Halvaua cu soia și mînia lui Allah

Mărturisesc că eram curios în legătură cu bilanțul C.E. de box de la Bursa, pentru a vedea cum mai arată ierarhia continentală a sportului cu mănuși, după destrămarea marii Uniuni (la Mondialele de la Tampere aceasta era stabilită de ordinea - inversă - în care europenii dădeau ochii cu invincibilii cubanezi!). Și iată că, pe primul loc al clasamentului pe națiuni s-au instalat vecinii noștri de peste Dunăre cu 3 medalii de aur. Gurele rele pun demult în legătură succesele pugilatului bulgar cu funcția pe care o deține în boxul european dl. Emil Jecev. Noi să nu uităm că în lotul bulgar se află "pana" Serafin Todorov, un stilist de mare clasă, un fel de Nicolae Gîju cu dinamită în pumni. Tot de peste Dunăre a venit la Bursa și cel mai puternic supergreu de vreo cinci ani încoace, Svilen Rusinov, cel care pe vremea junioratului mînca bătaie pe unde apuca de la Petre Bornescu al nostru... Boxerii ex-sovietici au cucerit cinci titluri (două Rusia, Georgia, Azerbaidjan și Lituania cîte unul) iar germanii au decepționat.

Previzibil sau nu, bilanțul țării Semilunii a șocat. Cu o medalie de aur și două de argint, turcii s-au situat pe locul III pe națiuni, o poziție cu care nu cred că se vor mai întîlni vreodată! Televiziunea a fost inspirată alegînd pentru emisiunea de luni seara finala la categoria ușoară între Nurhan din Istanbul și Orhan din München. A fost o încîlceală penibilă, cu elemente de judo, lupte sumo și caft "made în Ferentari". Pînă la urmă arbitrul de ring și-a dat în petec oferind, parcă influențat ocult de un invizibil Funar-Pașa, victoria pe tavă celui care a mîncat halva cu soia.

Apropos de gastronomie, noroc că mijlociul-mic Orhan Delibaș a preferat brînza de Olanda. În caz contrar, poate ar fi simțit și Feri Vaștag, precum Vasile Nistor, mînia lui Allah!

G.I. NICOLAE

Volei la Sport Fan Club

"Gabi Copcea nu a fost apreciată la Iași la adevărata ei valoare!"

■ *declară Tatiana Popa despre fosta ei coechipieră*

Cea de-a 29-a ediție a Sport Fan Clubului s-a desfășurat, ca de obicei, la Piscina Moldova. Invitatele ziariștilor și microbiștilor au fost voleibalistele de la Penicilina. Vom prezenta, așa cum facem de obicei, scurte citate din luările de cuvînt ale celor prezenți.

● **Nicu Roibescu, antrenor**: "Cu doar doi antrenori la nivelul junioarelor este imposibil de făcut performanță! Mai avem nevoie, evident, de o echipă satelit în divizia B, în care să rodăm elementele de perspectivă."

● **Amalia Popa**: "Nu cred că rezultatele din ultimii ani sînt motive de laudă."

● **Mihaela Formagiu:** "Să sperăm că vom găsi și noi sponsori și cred că viitoarele rezultate vor readuce spectatorii la volei. Cred că adevărata mea valoare o veți vedea abia din acest campionat!"

● **Cezara Ruxăndroiu**: "Practic acest sport de nouă ani. Am fost antrenată de doamnele Ionici și Săvinescu și ca vîrstă sînt cea mai mică din echipă. Sînt și foarte emoționată, așa că pasez microfonul."

● **Simona Marian:** "Am fost selecționată în loturile naționale de junioare și tineret și sper că voi ajunge și în cel de senioare! În trecutul campionat, comportarea echipei a lăsat de dorit pentru că nu am avut un lot omogen și datorită piedicilor care ni se pun la facultate."

● **Tatiana Popa:** "Joc de 10 ani la Penicilina. Sînt cea care trebuie să dau o notă de seriozitate, atît la jocuri, cît și la antrenamente. Numai prin muncă vom intra în Superligă. Ne-am pregătit și am jucat în sala proprie și acolo vrem să ne desfășurăm activitatea și în continuare. A nu-ți pune ca obiectiv promovarea este ca și cum n-ai juca. Simt în teren lipsa fostei mele colege Gabi Copcea, care ar fi meritat mult mai multe aprecieri pentru cîte a făcut pentru orașul Iași! Despre mine pot să vă spun că am primit aprobarea de a cumpăra garsoniera în care am locuit pînă acum."

● **A. Braharu:** "Mingea de volei mi-a pus-o în mînă doamna Ichim. Eu nu am o experiență bogată, dar cu o ridicătoare valoroasă în față sper să mă ridic și eu."

● **Lucia Chirilă, antrenoare**: "Pregătesc o echipă foarte tînără, dar foarte talentată. Condițiile vitrege împiedică orașul nostru să aibă rezultate mai bune. O echipă de divizia B la fete este necesară la Iași pentru ca trecerea să nu fie prea bruscă de la junioare direct spre Superligă!"

● **Gabriela Copcea:** "La eșalonul de vîrstă de care mă ocup este foarte greu de adus copii la sport, nu pot fi atrași. Cu toate acestea, din echipa pe care o antrenez, C.S.S. Unirea, am trei fete selecționate la lotul național: S. Simion, S. Finaru și L. Dulceanu."

● **Prof. Emil Crișan:** "Actualul corp didactic al Facultății de Sport este, cred eu, alături de sportul de performanță."

G. ANGHEL

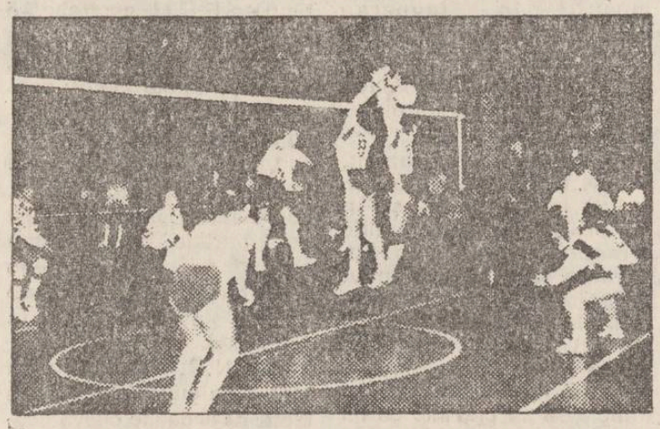

CLUBUL KARATE-KAI IAȘI

Instructor
Mihai Bernescu,
3 dan

reia antrenamentele
astăzi, miercuri, 15 septembrie '93
ora 18.30, la Sala de Educație Fizică
a Institutului Agronomic Iași.

Urmînd exemplul handbalului, UEFA a decis:

Croația Zagreb va juca returul cu Steaua pe teren neutru

Avînd în vedere tragicele evenimente din fosta Iugoslavie, UEFA a decis ca meciul retur din primul tur al C.C.E. la fotbal dintre Croația Zagreb și Steaua București să se desfășoare în afara Croației. Printr-un fax adresat Federației croate, forul continental a cerut echipei gazde să stabilească pînă la 17 septembrie, ora 12,00, un alt loc de desfășurare a jocului retur. Decizia UEFA urmează unei hotărîri similare a Federației Internaționale de Handbal care, datorită lipsei de securitate, a impus ca nici un meci din Cupele Europene să nu se desfășoare pe teritoriul Croației, după cum ne informează agenția Mediafax.

Patru echipe pentru Europa

C1: Steaua - Croația Zagreb

Steaua contra (fostei) Dinamo... Zagreb

Partida de debut a Stelei în Cupa Campionilor 1993-1994 va avea loc în această seară de la ora 20,00 pe teren propriu. Meciul va fi condus de o brigadă din Belarus, cu Vadim Zhuk la centru. Observator UEFA: K. Tomanek (Cehia). Partida va fi televizată.

Steaua:

● **Anul înființării:** 1947

● **Stadion:** Steaua (30.000 locuri).

● **Performanțe:** de 15 ori campioană națională, de 17 ori cîștigătoare a Cupei României, deținătoarea a C.C.E. (1986) și a Supercupei Europei (1987).

● **Culori:** roșu - albastru.

● **Antrenor:** Emerich Jenei și Tudorel Stoica.

● **Echipa probabilă:** Stîngaciu (29 ani) - Csik (21), Doboș (27), Prodan (21), Pîrvu (23) - I. Stan (25), V. Ion (25), Panduru (23), I. Dumitrescu (24) - Vlădoiu (24), Ad. Ilie (19).

● **Rezerve:** Gherasim (28), Bucur (23), Panait (25), Filipescu (19), Lăcătuș (29).

Croația:

● **Anul înființării:** 1911

● **Stadion:** Maksimir (55.000 locuri)

● **Performanțe:** de 4 ori campioană a Iugoslaviei, de 8 ori cîștigătoare a Cupei Iugoslaviei, deținătoare a Cupei UEFA (1967).

● **Culori:** albastru.

● **Antrenor:** Miroslav Blazevic

● **Echipa probabilă:** Ladic - Turkovic, Zivkovic, Panadic, Lulic - Istvanic, Halilovic, Novakovic - Vlaovic, Jelicic, Cvitanovic.

● **Rezerve:** Butina (portar), Biscon, Borovic (fundași), Skrinjar, Adzic (mijlocași), Katic, Kovacic (atacanți).

C2: Universitatea Craiova - Havnar Boltfelag

Din nou rendez-vous cu feroezii

Partida tur dintre Universitatea și feroezii lui Havnar Boltfelag se va disputa pe "Centralul" din Bănie, cu începere de la ora 17,00. Vor arbitra norvegienii T. Hallung (la centru), S. Hermonsen și J. Nielsen. Meciul va fi televizat.

Universitatea

● **Anul înființării:** 1948.

● **Stadion:** "Central" (35.000 locuri).

● **Performanțe:** de 4 ori campioană națională, de 5 ori cîștigătoare a Cupei României, semifinalistă a Cupei UEFA (1983).

● **Culori:** alb - albastru.

● **Antrenori:** Marian Bondrea, Nicolae Zamfir.

● **Echipa probabilă:** Lung (36 ani) - Mogoșanu (25), Papură (20), Biță (30), Cojocaru (34) - Cristescu (23), Olaru (32), Gane (22), Vasc (24) - Craioveanu (25), Pigulea (24).

● **Rezerve:** Arcanu, Zamfir, Predoi, Neagoe.

Havnar

● **Anul înființării:** 1904.

● **Stadion:** Gundadalur (8000 locuri).

● **Performanțe:** de 14 ori campioană națională, de 10 ori cîștigătoare a Cupei.

● **Culori:** roșu - negru.

● **Antrenor:** Jogvan Nordbud.

● **Echipa probabilă:** B. Johannesen - Jacobsen, Wang, Poulsen, J. Dam - J. Rasmussen, P. Brekkunum, Holm, B. Dam - Arge, Mohr.

● **Rezerve:** K. Johannesen (portar), Askham, P. Dam (mijlocași), Reinert (atacant).

C3: Internazionale - Rapid

"Armada giulești" dă piept cu Schillaci

Rapidul este singura echipă românească care evoluează în deplasare. Ea va întîlni pe Inter la Milano, cu începere de la ora 21,00. Meciul va fi arbitrat de o brigadă olandeză: J. Vilemberg (la centru), T. Van Dijk și W. Kok.

Internazionale

● **Anul înființării:** 1908

● **Stadion:** Giuseppe Meazza (85.000 locuri).

● **Performanțe:** de 13 ori campioana Italiei, de 3 ori cîștigătoare a Cupei Italiei, cîștigătoare a Supercupei Italiei (1980), deținătoarea a C.C.E. (1964, 1965) a Cupei Intercontinentale (1964, 1965) și a Cupei UEFA (1990).

● **Culori:** negru - albastru.

● **Antrenor:** Osvaldo Bagnoli.

● **Echipa probabilă:** Zenga (33 ani) - Bergomi (29), Festa (23), M. Paganin (23), Tramezzani (23) - Jonk (26, olandez), Orlando (28), Shalimov (24, rus), Dell'Anno (26), Schillaci (28), Bergkamp (24, olandez).

● **Rezerve:** Abate (portar), Battistini, Ferri (fundași), Manicone, Bianchi (mijlocași), Pancev (macedonean), Fontolan (atacanți).

Rapid

● **Anul înființării:** 1923

● **Stadion: Giulești** (18.000 locuri)

● **Performanțe:** campionată națională în 1967 de 9 ori cîștigătoarea Cupei României, finalistă în Cupa Europei Centrale (1940 - finala nu s-a disputat din cauza războiului).

● **Culori:** alb - vișiniu.

● **Antrenor:** Marcel Pușcaș

● **Echipa probabilă:** Toader (29 ani) - Stanciu (19), Iovan (33), Cârstea (27), Vameșu (24) - Harea (27, moldovean), Andrași (28), Chiriță (26), Bealcu (27) - Voinea (23), Țâră (27).

● **Rezerve:** Diac (20), Guzun (26, moldovean), Rontea (21), Drăghici (28), Motroc (26), C. Zamfir (26).

C3: Gloria Bistrița - Maribor Branik

Vom rîde de Bran(ik)?

Gloria Bistrița debutează în Cupele Europene azi de la ora 16,30 pe propriul teren. Partida va fi arbitrată de un trio elvețian cu Michael Z. Ruffinen la centru. Observator UEFA: L. Palotai (Ungaria). Meciul va fi televizat.

Gloria

● **Anul înființării:** 1922.

● **Stadion:** Gloria (10.000 locuri).

● **Performanțe:** cea mai bună clasare în campionatul intern, locul 5; semifinalistă a Cupei României.

● **Culori:** alb-albastru.

● **Antrenori:** Constantin Cârstea, Ion Balaur.

● **Echipa probabilă:** Tene (24 ani) - Zegrean (23), Mironaș (27), Cristea (26), Săsărman (24) - Stancu (26), Balaur (35), Iftodi (25), Majearu (33) - Lazăr (27), Ilea (23).

● **Rezerve:** Cîmpeanu (28) - portar; Sevastița (24), Tanca (22) - fundași; Cr. Alexandru (27), Halostă (23) - mijlocași; Zăhuț (20) - atacant.

Maribor Branik

● **Anul înființării:** 1949.

● **Stadion:** Ljudski Vrt (15.000 locuri).

● **Performanțe:** cea mai bună clasare în campionatul intern, locul 2; finalistă a Cupei Sloveniei (1992).

● **Culori:** violet.

● **Antrenor:** Marijan Blondek.

● **Echipa probabilă:** Debanovic - Krizan, Lukic, Sterbal, Ratkovic - Birkovski, Tarana, Bakula, Krizanic - Bikackic, Gaiser.

● **Rezerve:** Rotorovic (portar), Gribvac (fundaș), Morik (mijlocaș), Simundza, Dvorsak (atacanți).

Grupaj realizat de Ion C. TEODOR

Base-ball

Juniorii - învingători la Suceava

Echipa de base-ball juniori a clubului C.F.R. Iași, pregătită de dl. Gh. Tofan, a evoluat la Suceava în compania formației locale C.S.M. Meciul s-a disputat pe stadionul Unirii, ieșenii fiind puternic susținuți de o tînără galerie formată din lotul de copii al aceluiași club. După un început oscilant, C.F.R.-iștii noștri s-au impus cu 16-6, consolidîndu-și poziția a treia în clasament. S-au remarcat Nicolae Petrache (căpitanul echipei), Cristian Tătaru, Claudiu Onuță și Andrei Gorea.

Sîmbătă, la Iași, pe terenul Agronomia, jucătorii de la C.F.R. Iași vor întîlni pe colegii lor din Botoșani, aflați în prezent pe poziția a doua a clasamentului, cu o victorie în plus.

GIN

Desfaceri!

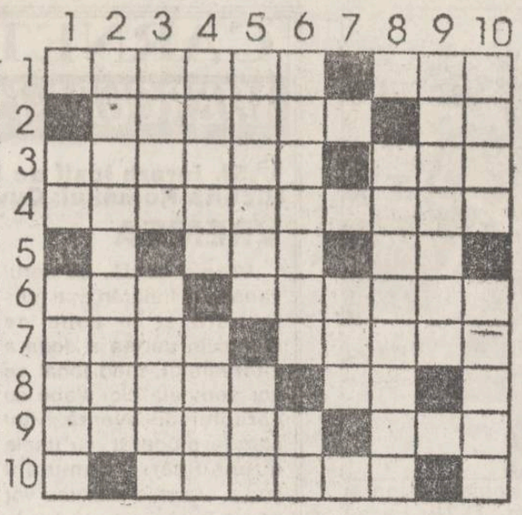

ORIZONTAL: 1) Facerea - Debut în afaceri! 2) Făcută cu ou și cu oțet... - Afacere! 3) A face praf (fam.) - Ce face !? 4) Una care face piața. 5) Face mulți ani - Prefaceri fără conținut! 6) Fac pe proștii (pop.) - Făcută din greșeală. 7) A face pași (fam.) - Ce-a făcut, ce-a dres, că a reușit... 8) A face ochii mici - Dintr-o făcătură! 9) Cîștigul unei afaceri - Refacel! 10) S-a făcut galben... la față.

VERTICAL: 1) Un pici prefăcut! - A face cum îi vine la gură. 2) Face ... matematica. 3) N-are a face! - A se face roșu. 4) Face anii - Face o verificare de rutină. 5) Facere - Face unele încurcături. 6) Făcute foc și pară - Făceam acum! 7) Face! (înv.; sg.) 8) Face o casă (fam.). 9) Facere. 10) Fac moarte de om - Cu el și-a făcut veacul.

Dicționar: OȚI, OST.

George SĂNDULEAN

Soluția careului COERENȚE, publicat marți, 14.09.1993: FUNII; STUF; UNII OFTICA; DACI; ARC; C; U; ORIGINAL; LATITUDINI; BIZARERIE; CANAL; NI; R; ACATIST; NE; ICOANA; A; LEIT; USI.

1.350.000

Acesta este numărul de clienți din Moldova pe care Compania noastră îi poate convinge să încerce ofertele dumneavoastră !

© N-E Advertising 1993

Compania de publicitate NORD-EST

IAȘI str. Smîrdan nr. 5, tel. 098/17.25.57 (centrala), fax. 098/14.45.77

EDITOR

Nord-Est s.r.l.
Str. Smârdan nr. 5
Tel. 17.25.57 (centrala)
Fax 14.45.77

Președinte
Alexandru LĂZESCU

Vicepreședinți
Florin ZAMFIRESCU
Cezar CALUSCHI

Director executiv
Gabriel RUSU

Monitorul
expres Monitorul
Str. Smârdan nr. 5
Tel. 17.25.57 (centrala)
Fax 14.45.77
Director onorific: AUREL LEON

DAN RADU
redactor șef

OVIDIU ȘIMONCA
redactor șef adjunct

TUDOR AGAVRILOAEI
secretar general de redacție

EVENIMENT: TONI HRIȚAC (șef secție), Mihaela Cănănău, Dan Fodor, Cristian Hanganu, Dumitru Hariga, Dragoș Hutanu, Silviu Labeș, Cristina Leca, Cristian Medeleanu, Sorin Simon, Adina Scutelnicu, Ovidiu Scutelnicu, Sândel Tacu.

FOTOREPORTER: Constantin Plop

POLITIC: Radu Mesniță, Lucian Postu, Cristian Racu

ECONOMIE: COSTEL STROESCU, Mihaela Brezeanu, Alin Tocan.

REPORTERI SPECIALI: Vasile Cojocariu, Dorin Popa

SPORT: G.I.NICOLAE, Leonard Cănănău, G. Anghel, Victor Grădinariu, I.C. Teodor

REDACTOR DE SERVICIU: Ion N. Oprea

GRAFICĂ: Lucian Amarii, Daniel Melinte

RECLAMĂ-PUBLICITATE: Maria Vornicu

CULEGERE-TEHNOREDACTARE COMPUTERIZATĂ: Cornelia Agavriloaei, Cerasela Cirimpei, Petronela Macovei, Florin Pavel, Liliana Signeanu, Mihaela Spineanu.

SECRETARIAT: Daniela Gongescu, Gabriela Pisaltu.

RADIO Nord-Est
70,76 MHz
Bd. Copou 19;
Tel. 145530; fax 146363

DIRECTOR DE PROGRAME: Cristina Popescu

DIRECTOR DE PRODUCȚIE: Livia Susanu

NORD-EST PRESS
Agenție de știri
Str. Smârdan 5;
Tel. 144776; fax 14.45.77

EDITOR
Mona Dirtu

Redactor: Dana Scripcă

Compania de publicitate NORD-EST
Membru I.A.A. (International Advertising Association)
Birouri: - str. Smirdan nr. 5, tel. 17.25.57 (centrala), fax. 14.45.77 sau - Casa Modei et. 1 str. Ștefan cel Mare și Sfînt

SECRETAR EXECUTIV
Cristina Lozneanu

ABONAMENTELE se pot face la orice oficiu poștal din țară. MONITORUL figurează în Catalogul Presei interne la poziția 838

Tiparul executat la S.C. DOSOFTEI S.A. Iași

MICA PUBLICITATE

AUTO MOTO

• Vînd ARO 320 D, tip camionetă, motor diesel, fabricație Brașov (1986), două locuri în cabină, tapițată, prelată. Cu mașina se dau: roată de rezervă, rulment presiune, ferodouri de disc ambreiaj, cric hidraulic nou-nouț, vopsită în roșu-galben. Doritorii pot suna la numărul 093146553. (12177)

• Vînd autoturism B.M.W. 318 înmatriculat. Tel. 142396.

ELECTRONICE

• Vînd televizor Diamant, diagonala 64 cm, 1 an. Tel. 164967. (12201)

• Vînd tv Samsung, Levis. Tel. 111400, după ora 18,00. (11682)

• Vînd congelator "Arctic" nou, 4 sertare, funcționalitate perfectă. Tel. 178585. (12194)

VÎNZĂRI

• Vînd pui setter englez. Tel. 174624. (12190)

• Vînd var și pește viu, non-stop, în orice cantitate, pentru societăți și persoane fizice, str. Trei Fîntîni, Șos. Bucium, Tomești, lîngă serele Vlădiceni. (11970)

• Vînd haină lungă damă, astrahan, import, absolut nouă, mărimea 44-46. Tel. 118443, după ora 17,00. (12200)

ÎNCHIRIERI

• Închiriez apartament cu 2 camere, semimobilat, telefon, Copou (lîngă Universitate). Plata anticipat în valută pe 1 an. Tel. 172557, între orele 17-20.

• Închiriez apartament cu 2 camere, proaspăt renovat, eventual vînzare. Tel. 147925, între orele 8,00 - 12,00. (12188)

• Închiriez garsonieră, mobilată, cu frigider și telefon, zona Copou. Plata în valută. Tel. 148324. (12183)

• Închiriez apartament 2 camere, Universitate (pentru studenți greci sau evrei), plata în valută, anticipat. Tel. 147956. (12004)

• Închiriez apartament 2 camere, zona Cantemir. Tel. 123678, între orele 8,00 - 12,30. (12199)

SCHIMBURI

• Schimb apartament 3 camere confort I, decomandate, Păcurari (berăria nouă), cu apartament 2 camere Copou, centru. Tel. 115995.

PIERDERI

• Pierdut autorizație sanitară nr. 1197 aparținînd S.C. ETTA Bucșinescu. O declar nulă. (12197)

OFERTE SERVICII

• Execut fotografii alb-negru și color cu diverse ocazii. Calitate ireproșabilă. Tel. 144305.

LOCURI DE MUNCĂ

• S.C. ESPRESSO S.R.L. Iași angajează patiseră cu experiență. Tel. 176700/117. (12198)

FELICITĂRI

• Dragă MICA, de ziua ta, 15 septembrie, îți doresc să bei numai apă rece/ Și pe plaiurile astea cornute/ Să mănînci oase multe. Victoraș și familia.

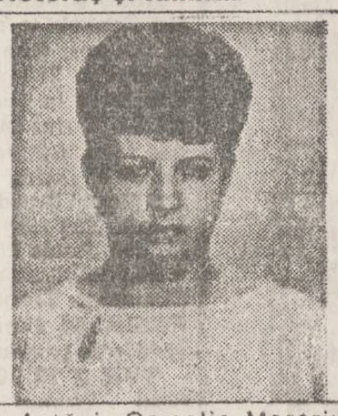

• Astăzi, Camelia Morariu împlinește 30 de ani. Soțul - Mihai, fiicele - Oana, Mihaela și Roxana împreună cu părinții îi urează "La mulți ani". (12185)

DIVERSE

• R.A. LOCUINȚA din Iași, str. Smîrdan nr. 5, anunță scoaterea la licitație, în conformitate cu prevederile Legii 85/92, în vederea vînzării, următoarele spații, în curs de execuție: 1. 925 mp în str. A. Panu nr. 38, bloc A. Panu 1B; 2. 2935 mp. în str. A. Panu nr. 30-34, bloc A. Panu 2A. Condiții de participare: Pot participa persoanele fizice cu cetățenie română sau persoane juridice care au sediul în România, participînd individual sau constituiți în asociații. Suma de pornire a licitației este de 158.355 lei/mp. Licitația se va desfășura prin strigare. Solicitanții vor depune la sediul R.A.L. din Iași, str. Smîrdan nr. 5, camera 118, serviciul Investiții, următoarele acte: cererea de participare cu indicarea spațiului solicitat, cu minimum trei zile lucrătoare înainte de data ținerii licitației; recipisa CEC, în original, de depunere a sumei de 20.000 lei nerestituibilă, reprezentînd valoarea documentației pusă la dispoziția solicitanților; recipisa CEC în original de depunere a sumei, restituibilă, reprezentînd garanția de 10 % din valoarea totală a spațiului. Licitația va avea loc pe data de 14 octombrie 1993, ora 9,00, la sediul R.A. LOCUINȚA din Iași, str. Smîrdan nr. 5, etajul III (sala clubului). Se menționează că spațiul, ultracentral, oferit spre licitare poate fi obținut în totalitate sau fracționat, în suprafețe mai mari de 50 mp, în care se pot amenaja spații pentru orice activitate.

• R.A. Locuința Iași, str. Smîrdan nr. 5, vinde la licitație publică, în ziua de 4 octombrie 1993, următoarele mijloace de transport disponibile: 5 autobasculante SRD R6135 de 5,5 t; 2 autobasculante SAVIEM R8135 de 6,5 t; 1 autobasculantă RABA R 10215 de 10,5 t; 1 autocamion tip SRD R6135 de 5,0 t; 1 autoturism tip ARO 10. Lista completă a mijloacelor de transport și valorile de pornire pot fi consultate la sediul garajului din Stradela Grădinari nr. 26 și la sediul R.A.L. din strada Smîrdan nr. 5. Licitația va fi deschisă, cu strigare, și se va ține la sediul R.A.L. din strada Smîrdan nr. 5, etajul III, cu începere de la ora 10,00. Suma de participare, nerestituibilă, și garanția de 10 % din valoarea de începere a licitației se vor depune la casieria R.A.L., deschisă zilnic, între orele 8,00-13,00. Ofertanții vor depune acte privind disponibilul în cont de la banca titularului, cu trei zile înainte de începerea licitației, inclusiv cererea de înscriere la licitație, însoțită de chitanța în original de plata sumelor menționate mai sus. Fișele tehnice ale mijloacelor de transport cuprinse în listă se pot consulta la sediul garajului, unde se pot vedea și mijloacele de transport. Relații suplimentare la telefon 112257, între orele 7,00-15,30.

• Muzeul Literaturii Române Iași primește propuneri de colaborare managerială în vederea organizării Clubului-cofetărie "Junimea" (urmare lucrărilor de restaurare a monumentului anexă muzeului). În acest sens, proiectele cu propuneri vor fi depuse, în plic închis, la secretariatul instituției (Casa V. Pogor, str. V. Pogor nr. 4, telefon 145760), pînă la data de 20 septembrie 1993. Comisia (constituită din reprezentanți ai Primăriei, Inspectoratului pentru Cultură, Comisia Zonală a Monumentelor, Ansamblurilor și Siturilor Istorice, precum și ai Muzeului Literaturii Române Iași) va analiza și alege în ziua de 22 septembrie 1993, ora 12,00, proiectul cel mai favorabil monumentului recent restaurat.

• Înscrieri Caritas. Seriozitate. Tel. 136882. (12201)

• S.C. ANGELO DY anunță practicarea unui adaos comercial de pînă la 100 %, cont BRD. (12202)

• Societatea comercială GASTROCOM S.A., cu sediul în Iași, str. Anastasie Panu nr. 36, organizează, în data de 30 septembrie 1993, licitație publică cu strigare pentru închirierea spațiului comercial disponibil situat în Iași, str. Rampei nr. 1, în suprafață de 141 mp. Licitația va avea loc la sediul societății la ora 9,00. Relații la telefon 114637.

• Clubul C.F.R. Iași primește pînă pe 24.09.1993 înscrieri la croitorie femei, croitorie bărbați, stenodactilografie, depanare TV, cine-foto, chitară, acordeon, pian, dans indian. Informații la telefon 112090, int. 2004. (11970)

MATRIMONIALE

• Italian, patron office import-export diamante, pietre prețioase și aur, absolut singur înăuntrul sufletului, necăsătorit, stare materială foarte bună, 48 ani, cu spiritul încă tînăr, prezentabil, de o fidelitate absolută, nebăutor, nefumător, maximă seriozitate, caut exclusiv domnișoară /doamnă tînără, frumoasă, afectuoasă, 20/35 ani, chiar și divorțată, interesată de cunoașterea mea doar în scopul unei căsătorii din dragoste. Scrieți-mi, atașînd o fotografie. Adresa mea: Camerin Giorgio, Via San Salvatore 38/F, Valenza (AL), Italia, tel. 0131/953117. NB. Telefonare non serve, non voglio/ Scrivete-mi tassativamente in italiano, non importa errori, per foto intendo faccia, fronte e profilo, intera persona, in piedi, fronte e profilio, la descrizione deve esser dettagliata piu'possibile, e'inutile scrivere senza i requisiti richiesti, la lettera verra'cestinata. Se dopo i tempi tecnici postali non ricevete riposta, la riposta vi e'gia stata data e'negativa non solecitate grazie. Tutto si fara'per corrispondeza fino alla mia decisione d'incontro.

DECESE

✞ Cu nemărginită durere și veșnic nemîngîiați, soția - Anișoara, fiul - Adrian, părinții, frații, surorile și nepoții anunță dispariția, după o lungă și grea suferință, la numai 37 ani, a celui care a fost RUSU GHEORGHIȚĂ. Lacrimi și flori vor fi presărate pe ultimul drum joi, 16 septembrie 1993, ora 12,00, la cimitirul din Stolnicени-Prăjescu, Pașcani. Dumnezeu să-l odihnească în pace. (12207)

✞ Familia Coroabă Gheorghe anunță cu durere în suflet decesul după o grea suferință al celui care a fost COROABĂ VASILE, 67 ani. Înhumarea joi, 16 septembrie 1993, la cimitirul din Podu Iloaiei. Dumnezeu să-l odihnească în pace.

✞ Soțul - Mitică, fiica - Mirela, părinții, frații și surorile anunță încetarea fulgerătoare din viață a scumpei lor soții, mamă și fiică MARICICA TUCAN în vîrstă de 40 ani. Înmormîntarea va avea loc la cimitirul Eternitatea, în ziua de joi, 16.09.1993, ora 12,00. Lacrimi și flori pe tristul ei mormînt. (12195)

✞ Familia îndurerată anunță decesul fulgerător și prematur al celei care le-a fost fiică, mamă, soră și cumnată, SÂRBU MARIA-LUCICA, 40 de ani. Înmormîntarea are loc joi, 16.09.1993, ora 13,00, la cimitirul Sf. Petru și Pavel. Pînă joi, ora 10,00, este depusă la capela cimitirului Eternitatea. (12208)

✞ Colegii de la SOCOM ARTA și SOCOM TEHNICA CONFECȚIEI Iași, profund îndurerați, anunță încetarea din viață după o scurtă și grea suferință a bunului lor coleg DUMITRU SOFRONE. Înmormîntarea va avea loc joi, 16.09.1993, ora 13,00, la cimitirul Eternitate, unde se află depus. Dumnezeu să-l ierte și să-l odihnească în pace!

CONDOLEANȚE

• Familiile Popa și Lozonschi sînt alături de familia Coroabă Gheorghe la durerea pricinuită de decesul tatălui. Sincere condoleanțe.

• Colectivul Biroului Cercetări Penale al Poliției Municipiului Iași transmite sincere condoleanțe colegului cpt. Tucan Dumitru pentru greaua pierdere suferită prin decesul prematur al soției.

• Colectivul de salariați de la S.C. TAXICOM S.A. Iași transmite sincere condoleanțe ing. Eugen Perju pentru decesul tatălui.

• Colegele de serviciu sînt alături de Veronica Bîrsan la durerea pricinuită de decesul mamei. Sincere condoleanțe. Dumnezeu s-o ierte.

• Colectivul medical al Secției I. Leagănul de copii regretă dispariția prematură și fulgerătoare a bunei colege TUCAN MARIA și transmite sincere condoleanțe familiei îndoliate. (12196)

• Salariații S.C. MOPREST S.A. Iași sînt alături de dna director Coroabă Ana la durerea pricinuită de decesul socrului. Sincere condoleanțe. Dumnezeu să-l ierte. (12203)

• Familia Neculau Ovidiu este alături de familia Coroabă Gheorghe în aceste momente tragice datorate decesului tatălui. Sincere condoleanțe. Dumnezeu să-l ierte. (12203)

• Salariații morii Santa sînt alături de familia Coroabă Gheorghe la decesul tatălui. Sincere condoleanțe. Dumnezeu să-l ierte. (12203)

Relatări de la marginile societății

Oamenii gunoaielor

Trăiesc căutînd ceea ce aruncă alții. Oameni obișnuiți și totuși atît de diferiți de noi. Pot fi văzuți zilnic în cartierele lașului, "păzînd" containerele și căutînd, cu nădejdea că vor găsi ceva care să le folosească.

Pe moș Costache, un bătrînel de 68 ani, l-am întîlnit într-o zi ploioasă și rece a acestei luni, împreună cu "femeia" sa, "țața" Anica, căutînd în gunoierele cartierului Tătărași. Amîndoi duceau plase în care se găsea "prada zilei". Moș Costache a acceptat dialogul, la "fumui" unei țigări, "ca, între bărbați".

"Sînt pensionar c-am lucrat la stat, paznic de noapte am fost. Da' nu ne ajunge, taică, pensia. Țața Anica n-are pensie și nici femeie cu acte nu mi-e! Soața, mi-o murit acu cinci-șase ani de plămîni. Asta am luat-o de suflet, bîntuia pe la poartă pe la mine. Iaca merge cu mine, mai spală, cîrpește; de, un suflet în casă. Copii? Am, taică, doi. Băiatul îi mecanic, lucrează pe o mașină, îi foizor, parcă. Da'-i năcăjit, n-are nici el. Are trei copii și unu pe drum, iar nevasta-i someră. Fata-i măritată la dracu' în praznic, c-un oltean. De la moartea mîni-sa n-am mai văzut-o".

După cîetva "sudulieli", la adresa fiicei, moș Costache îmi explică, că el și țața Anica, caută pîine uscată, sticle, borcane și "boarfe". Pîinea uscată o dau de mîncare la porci și la cele "două-trei ouătoare" din ogradă. Nu se teme că animalele se pot îmbolnăvi mîncînd resturile. "Taică, eu nu am avut probleme de așa fel. Gunoaiele sînt proaspete, pentru că zilnic sînt scociorîte de mine. Și apoi să-ți mai zic una, eu nu vînd carnea, o mănînc eu cu femeia".

În privința borcanelor și a sticlelor, acum, le este mult mai greu să le găsească. "La prețurile actuale, cine le mai aruncă?" Cu nerăbdare îi așteaptă moș Costache pe "domnii" studenți să-nceapă școala. Atunci, el și țața vor colinda Tudorul, "căminele au ghene, și ei (studenții) sînt mai darnici; și cu mîncare și cu sticle." "Unii îs 'oți, te cheamă sub geam să-ți dea ceva și pac îți toarnă apă în cap." Moș Costache zîmbește ușor, dar îi înțelege pe studenți, "sînt tineri și ghiduși, da' dau."

Duminica și în zilele de sărbătoare, moș Costache și țața Anica, nu "muncesc". Se îmbracă în hainele bune și merg la cimitir. Nu ca să cerșească, au demnitatea lor. Stau cuminți pe o bancă și privesc lumea, este plăcerea lor. Unii le dau cîte un pachețel cu mîncare, "de sufletul unuia sau altuia". Întotdeauna au o sacoșă în care pun ceea ce li se dă, să aibă și pentru zilele următoare. Uneori se mai aleg și cu cîte un pahar de băutură sau "cu un ban".

Dragoș HUȚANU

Benzină pentru Basarabia

Începînd de săptămîna aceasta, S.C. PECO S.A. Iași va trimite în Republica Moldova cîteva sute de tone de benzină normală, cu cifra octanică 75, motorină, uleiuri etc. Livrarea se face în contul unui credit pe termen lung, de 20 miliarde lei, acordat de Guvernul României Guvernului Republicii Moldova pentru depășirea crizei de combustibil cu care se confruntă în prezent Republica Moldova. Alături de S.C. PECO S.A. Iași, pentru derularea contractului au mai fost desemnate filialele din Botoșani și Vaslui ale S.C. PECO S.A. "Avînd în vedere că va fi livrată numai benzină normală, cu cifra octanică 75, aprovizionarea cu benzină a municipiului Iași nu va fi afectată" ne-a declarat dl. Corneliu C. Ciocan, directorul S.C. PECO S.A. Iași.

Costel STROESCU

Situație aberantă în învățămînt

La acordarea detașărilor, situația familială dificilă are prioritate în fața competenței

În conformitate cu anumite precizări din Statutul Cadrelor Didactice, detașările se acordă pentru maximum doi ani și numai în condiții familiale dificile, ne-a declarat dl. inspector general adjunct Constantin Bostan. Numai în unele cazuri se ține cont de nota obținută la concursul pentru ocuparea posturilor vacante. Precizăm faptul că această regulă, veche de cîteva decenii, nu a fost încă modificată. Criteriile de apreciere a unei situații familiale dificile pot fi destul de subiective.

În acest fel, competența rămîne pe al doilea plan într-un domeniu fundamental: învățămîntul.

Dan FODOR

Viața secretă a mafiei declasaților din Iași (4)

ce relații există între această mafie și poliție

De la început precizez că nu vreau să denigrez în nici un fel instituția numită Poliție și nici pe angajații săi. Dar atunci cînd mi-am făcut documentarea pe teren, pentru aceste articole, nu am putut să nu-mi pun întrebarea: "Unde este Poliția? Dacă un "biet" ziarist a reușit să intre, să cunoască și să scrie de mediul delincvenței, atunci polițiștii (cu pregătire de specialitate) cum de nu reușesc să pătrundă și să "stîrpească" aceste "pecingini" ale orașului?

Un posibil răspuns l-am găsit la "interlocutorii" mei: bișnițari, hoți, prostituate. Unii polițiști sînt "plătiți" chiar de către ei, delincvenții. Greu de crezut, dar "nu iese fum fără foc". Un bișnițar, dintr-o piață ieșeană îmi spunea: "Cînd trece șefu', în ținută sau civil, noi ciorile punem mînă de la mînă, strîngem "daibajii" și unu d'ai noștrii îi duce într-un loc știut. Asta-i treabă săptămînală și așa avem și noi liniște". Cam aceeași poveste mi-a spus-o și-un hoț, diferența constă în locul de înmînare a "dreptului". Un alt posibil răspuns ar fi că polițiștii au informatori tocmai în rîndul delincvenților. "Muzicanți", așa sînt numiți la noi, există și în celelalte țări. Acestora le sînt trecute cu vederea "micii" găinării, chiar (unii dintre ei) sînt plătiți pentru informațiile date. Dar la noi, parcă, există prea mulți delatori și prea puțini făptuitori.

O prostituată îmi spunea că "chiar de mă «leagă» țaghenii (polițiștii - n.r.) nu pot să-mi facă nimic, legea mă apără. Ca să mă «bage» la «zarcă» (închisoare - n.r.) trebuie să mă găsească cu bani pe mine și «gagiul» cu care sînt să declare c-am făcut-o la interes". Ori asta nu se întîmplă.

Vlad PETROVANU

Radio "NORD-EST 70,76 MHz - Sîmbătă, la ora 14.00

TOP 15 - ediția a 5-a (11 sept. 93)

Iată că ne întîlnim - așa cum v-am promis - și în paginile cotidianului MONITORUL. Publicarea săptămînală a topului ce se difuzează în fiecare sîmbătă la radio "NORD-EST" ne va fi de un real folos, atît vouă, care scrieți acestui top (sau care urmați să o faceți), cît și mie, prezentatoarei. Începînd din această săptămînă, veți putea beneficia de comentarii pe marginea pieselor intrate în top, inițierea de concursuri, care, fără îndoială, se vor "solda" cu premii și multe alte surprize. Vom premia, bineînțeles, și pe cei care vor ghici configurația topului dintr-o săptămînă.

Am așezat topul în pagină așa fel încît să vă dați seama ce statut are fiecare piesă, dacă se află în ascensiune sau în coborîre. Primele două rubrici reprezintă locurile ocupate acum două săptămîni (28 august), respectiv cu o săptămînă înaintea difuzării celei de-a 5-a ediții, care a fost sîmbăta trecută. Remarcăm o "comportare" frumoasă pentru MICK JAGGER, R.E.M. și BON JOVI, iar "proaspetele" intrate în top "Numb" și "Living On My Own"(direct pe locul 6!) ne-au lăsat fără cuvinte... Cine va fi no. 1 săptămîna aceasta, numai voi o puteți decide. Propunerile pentru edițiile viitoare ale topului sînt:

- 4 NON BLONDS - "What's Up" (BIGGER, BETTER, FASTER, MORE)
- SPIN DOCTORS - "Off My Line" (POCKET FULL KRYPTONITE)
- LENNY KRAVITZ - "Heaven Help" (ARE YOU GONNA GO MY WAY)
- DEPECHE MODE - "Higher Love" (SONGS OF FAITH & DEVOTION)

Nu vă rămîne decît să scrieți pe adresa B-dul Copou nr. 19/ RADIO "NORD-EST" sau să aduceți scrisorile voastre la sediu pînă vineri la ora 18.

Nu uitați de tema pentru acasă! Răspundeți la întrebarea: Cum vă explicați faptul că avem de a face din ce în ce mai des cu D.J.-ițe la posturile de radio și televiziune?

Cele mai frumoase scrisori vor fi premiate.

Aștept

Simona TANASA

28 aug.	4 sept.	11 sept.	Interpretul(a), formația, numele piesei și al albumului
	New entry	15	DURAN DURAN - "Too much information" (The ordinary world)
7	10	14	BON JOVI - "In these arms" (Keep the faith)
6	9	13	GEORGE MICHAEL - "Killer/Papa was a rolling stone" (Five live)
New entry	13	12	ELTON JOHN - " When a woman doesn't want you" (The one)
3	5	11	TINA TURNER - "I don't wanna fight" (What's love got to do...)
	New entry	10	U2 - "Numb" (Zooropa)
14	11	9	MICK JAGGER - "I've been lonely for so long" (Wandering spirit)
2	4	8	MICK JAGGER - "Angel in my heart" (Wandering spirit)
8	7	7	MADONNA - "Rain" (Erotica)
	New entry	6	FREDDIE MERCURY - "Living on my own" (The album)
11	8	5	BON JOVI - "I'll sleep when I'm dead) (Keep the faith)
1	**2**	**4**	**GEORGE MICHAEL & LISA STANSFIELD - "These are the days"**
9	**6**	**3**	**REM - "Nightswimming" (Automatic for the people)**
4	**1**	**2**	**STING - "Love is stronger than justice" (Ten summoner's tales)**
5	**3**	**1**	**AEROSMITH - "Crazy" (Get a grip)**

CARNETUL ZILEI

MIERCURI, 15 septembrie 199

✝ Sf. Ierarh Iosif de la Partos: Sf. Mare Mc. Nichita Romanul; Cuv. Visarion

VREMEA

Vreme caldă, cu cerul vanabil și înnorări mai ales în nord și în zona de munte în partea a doua a intervalului, cînd local se vor semnala ploi slabe cu caracter de aversă. Vînt slab la moderat, cu unele intensificări dominant sudic. Valorile maxime vor oscila între 24 și 30 grade iar cele minime între 8 și 15 grade. Izolat, dimineața posibil ceață. **(Ion Sabin ISTRATE - Centrul de Prevedere a Vremii Bacău)**

TV BUCUREȘTI

TVR 1 7.00 TVM Telematinal • 10,00 TVR Iași • Telex • Horoscopul zilei • Monumente ale naturii. Din frumusețile Bucovinei • Recreația mare. Star Club • Muzică • 11.00 TVR Cluj-Napoca • Concert de prinz. Zîmbete pe portativ (II) • Rubrică în limba maghiară (ora 11,30) • 12.00 Palete: "Sfînta Ana, Fecioara și pruncul Iisus" - capodoperă de Leonardo da Vinci în muzeul Louvre • 12.30 Film serial: "Maguy". Ep. 12 • 13,30 Desene animate • Tao-Tao • 14,00 Actualități. Meteo • 14,15 Ora de muzică • 15,00 Magazin TV pentru elevi, profesori și părinți • 15,45 O sumă de cuvinte. Video-bibliotecă pentru toți; Camil Petrescu • 16,00 Actualități • 16,05 Costa Rica - țara și oamenii • 16,25 Fotbal • Transmisiuni directe alternative de la meciurile echipelor Universitatea Craiova în Cupa Cupelor și Gloria Bistrița în Cupa UEFA. În pauză: Desene animate • 19,00 Începe un nou an școlar! • Interviu cu Ministrul Învățămîntului, Liviu Maior • **19,30 Actualități • 20,00 Fotbal: Steaua - Croația Zagreb**, în primul tur al Cupei Campionilor Europeni. Transmisiune directă de la București • **21,50 Telecinemateca: " Un tramvai numit dorință" (SUA, 1951)** • Cu: Marlon Brando, Vivien Leigh, Kim Hunter, Karl Malden. Regia Elia Kazan • 24,00 Actualități • 0,15 Romanian Tennis Open. Rezumatul zilei • 0,45 Închiderea programului.

TVR 2 12,00 Romanian Tennis Open. Transmisiune directă de la Arena "Progresul" din București • 17,00 Desene animate • 17,15 Teatru TV: "Premiera" de John Cromwell • 18,30 Emisiune în limba maghiară • Știri culturale • Sport ș.a. • 20,00 Refrenele iubirii • Melodii de ieri și de azi • 20,25 Inginerii de azi. Documentar. Producție SUA • 21,00 TVM Mesager • 21,30 Concertino • 22,00 TV5 Europe • Telejurnal în limba franceză • 22,30 TVE Internacional • Telejurnal în limba spaniolă • 23,00 De-ale pieței în economie. Capitalei • Raid-anchetă. "Se apropie iarna" • 23,30 Magazin auto-moto • 24,00 Închiderea programului.

RADIO IAȘI

6,00 Diminețile noastre • 8,00 Buletin de știri • 8,10 În bătrîni, din oameni buni • 8,30 Pe-un picior de plai • 9,00 Radiosfera • 12,00 Buletin de știri • 12,30 Muzică ușoară la cerere • 13,00 Radiojurnal • 13,20 Jazz în comentariu și sunet • 14,00 Galaxia rock • 15,00 Columna • 15,30 Mari interpreți de operă • 16,00 Radiojurnal • 16,15 Radiograme • 18,20 Corespondența radio de muzică populară • 19,00 Știrile serii • 19.10 Agronomica • 19,30 La izvoarele muzicii • 20,10 Vedete în recital • 20,30 Armonii corale • 21,00 Evenimentele zilei • 21,20 Albumul cîntecului francez.

RADIO NORD-EST 70,76 MHz

12.30 Dialog muzical Pop - Rock (13.00; 14.00; 15,00 Știri) 15.10 Magazin Nord- Est din cuprins: muzică, știri, reportaje Financiarul, Infosport, Punctul pe I (17.10)

RADIO VOX T 70,76 MHz

Program 0 - 12.30.00 17,30 - 24,00 (6 - 6.30, 18 - 18,30 - transmisiuni ale programului BBC în limba română;

CINEMATOGRAFE

• **Victoria** (tel 112502); 10-16.09.1993 orele: 9, 11, 13, 15, 17, 19: **"Lovituri fulgerătoare"** Producție SUA, 1992. Thriller polițist cu demonstrații de lupte marțiale.

• **Republica** (tel 114327); 10-16.09.1993 orele: 9, 11, 13, 15, 17, 19: **"În arșița soarelui"** Producție SUA, 1991. Film de aventuri aviatice. Premieră.

• Sala mică; 10-16.09.1993, orele: 10, 12, 14, 16, 18, 20: Program de videotecă.

• **Copou** (tel. 145738); 10-16.09.1993, orele: 9; 11,30; 14; 16,30; 19: **"Howards End"** Producție Anglia, 1992. Dramă de familie. Film distins cu Marele Premiu Cannes 1992 și 3 premii Oscar 1993. Regia: James Ivory. Premieră.

• **Dacia** (tel. 164740); 10-16.09.1993, orele: 9, 11, 13, 15, 17, 19: **"Lady Dragon"** Coproducție Hong Kong, Indonezia, 1992. Film Kung Fu.

• **Tineretului** (tel. 117178); 10-16.09.1993, orele: 9, 11, 13, 15, 17, 19: **"După grătii"**. Producție SUA, 1989. Thriller cu Sylvester Stallone.

POȘTA HOROSCOP

Bătaia e ruptă din rai

L.P. (Iași): Ne scrieți că înainte de a vă căsători ați consultat mai multe horoscoape și că, urmîndu-le recomandările, ați ales din anturajul dumneavoastră o tînără din zodia Fecioarei, sedusă și ea de temperamentul dumneavoastră de Taur. După doi ani de zile ați ajuns la divorț. Acum nu mai credeți în influența astrelor și-i acuzați pe autorii de tratate pentru cei doi ani din viață pe care i-ați cheltuit în scandaluri fără sfîrșit. Recomandările nu erau fără temei. Taurul și Fecioara pot face un cuplu durabil. Din cîte am înțeles, dumneavoastră vă cunoșteați partenera de cîțiva ani buni, timp în care ați fi putut descoperi că are un dar special în a descoperi defecte și cusururi. Sigur că în cei doi ani pe care i-ați petrecut împreună darul acesta se revărsa, în principal, asupra dumneavoastră. Mai am bănuiala că nici dvs. nu sînteți firea cea mai receptivă la observații și, impulsiv cum sînteți, nu v-ați limitat la niște banale schimburi de cuvinte, ci ați recurs și la alte mijloace de convingere, mai puțin ortodoxe, deși o vorbă din popor zice că bătaia e ruptă din rai. În sfîrșit, scrisoarea vă arată un om inteligent. Din puținele lucruri pe care le spuneți despre fosta soție, dacă nu exagerați și nu mințiți ca să trageți spuza pe turta dumneavoastră, înțelegem că era mai degrabă săracă cu duhul. Or, cînd un om e mai slăbuț de minte și, pe deasupra, nici nu are obiceiul să tacă, ba chiar mai face și observații cu nemiluita, infernul este destul de aproape. Dar aici nu sînt de vină cărțile pe care le-ați consultat. Aleasa inimii dumneavoastră nu s-a prostit peste noapte, mai degrabă dvs. v-ați pierdut mințile cînd ați luat-o. Și dacă toate cîte le scrieți sînt adevărate, deși sînt un om extrem de liniștit, mai-mai că mi-aș fi pierdut și eu cumpătul în cîteva rînduri. Oricum, nu disperați. Cînd veți fi iar pe punctul de a încheia o căsătorie, aștept un semnal. Vă stau la dispoziție, cu condiția ca de astă dată să vă asigurați, înainte de a afla datele astrologice, de inteligența viitoarei soții. Mai mult decît oameni inteligenți, proști găsești în toate zodiile. Cerul înstelat stă, într-adevăr, deasupra noastră. Legea morală o mai găsești la unii din noi. Dar în aceeași zi, la aceeași oră cu mine s-a născut un individ pe care l-am cunoscut nu demult: era de-o prostie cutremurătoare.

Amadeus

HOROSCOP

BERBEC (21 mart. - 20 apr.): Sînteți în formă. Aveți însă grijă: nu toți cei care vă fac complimente vă admiră cu adevărat; pot abuza de naivitatea dumneavoastră. Simțiți-vă bine, dar nu luați nici o hotărîre importantă.

TAUR (21 apr. - 20 mai): Lăsați la o parte chestiunile sentimentale. Ziua este extrem de propice pentru afaceri. Cu relațiile pe care vi le-ați făcut în timp, puteți da lovitura.

GEMENI (21 mai - 21 iunie): Fără să vă obosiți prea mult, puteți rezolva cîteva probleme care vă frămîntă de multă vreme. În dragoste îi oferiți partenerului o după-amiază plăcută.

RAC (22 iun. - 22 iul.): Deși nu excelați în relațiile publice, astăzi sînteți în stare să renunțați la spiritul de contrazicere care vă aduce ponoase. Cîștigul e foarte aproape. Să nu dați înapoi dacă norocul este de partea dumneavoastră.

LEU (23 iul. - 22 aug.): Vi se pare că toată lumea vă admiră. Unii se prefac din oportunism, alții se amuză pe socoteala dumneavoastră. Prudența nu vă caracterizează, dar astăzi aveți nevoie de ea.

FECIOARĂ (23 aug. - 22 sep.): Sînteți rău de pagubă. Din cauza asta, cîștigul vi se arată mai rar decît ați merita-o. Astăzi merită să riscați pe toate planurile.

BALANȚĂ (23 sep. - 22 oct.): Fierul nu vă ajută în pasa proastă prin care treceți. Deși vă place societatea, ocoliți-o. Lumea nu stă tot timpul cu ochii pe dumneavoastră, ca să bage de seamă că azi sînteți mai retras(ă).

SCORPION (23 oct. - 21 nov.): Partenerul nu v-a părăsit, prietenii n-au devenit indiferenți față de soarta dumneavoastră, colegul de birou nu vă "lucrează". Renunțați la gîndurile negre și încercați să treceți cu bine ziua de azi.

SĂGETĂTOR (22 nov. - 21 dec.): Dacă vedeți că nu vă ies socotelile, renunțați la planurile pe care vi le-ați făcut o partidă de tenis, o oră de muzică, o lectură ușoară vă pot scoate din proasta dispoziție.

CAPRICORN (22 dec. - 19 ian.): Nu vă aventurați în planuri mari de viitor. În dragoste bucurați-vă de clipă. În afaceri, ca să nu pierdeți controlul lucrurilor, faceți bilanțul, dar nu angajați nici un contract.

VĂRSĂTOR (20 ian. - 18 febr.): Dacă nu puteți trăi fără să vă plătiți polițele, lăsați-o pe altădată: astăzi riscați s-o încasați. Cu sentimentele ar trebui să fiți mai puțin nehotărît: s-ar putea ca partenerul să se plictisească de ezitările dumneavoastră.

PEȘTI (19 feb. - 20 mart.): Aveți umor, dar azi e mai bine să nu rîdeți de alții. În dragoste, riscați o despărțire dacă nu vă angajați serios. În afaceri e bine să nu-l credeți pe celălalt mai prost ca dumneavoastră.

LEGENDA:

- **Vă paște ghinionul**
- **Fiți prudent**
- **Nu aveți nimic de pierdut**
- **Șansa vă surîde**

BIBLIOTECA CENTRALĂ UNIVERSITARĂ „M. EMINESCU" IAȘI

JOI, 16 septembrie 1993 Anul III, Nr. 217 (673) 8 PAGINI - 80 LEI

cotidian de informații

Monitorul

Se vor dubla prețurile la unt și la lapte

■ *prețul unui litru de lapte va ajunge la 185 lei*

Conform unor surse guvernamentale, pînă la sfîrșitul acestei săptămîni vor fi stabilite noi prețuri la laptele de consum și la unt. Prețul de achiziție propus de Ministerul Agriculturii pentru lapte este de 150 lei/l față de 100 lei/l, cît este în prezent. Va fi păstrată în continuare "prima de producător", care este o sumă ce face parte din prețul de achiziție și este achitată de la bugetul de stat. Cuantumul acestei sume este de 15 lei/l. În aceste condiții, prețul cu amănuntul a unui litru de lapte de consum va ajunge la 180-185 lei/l, față de prețul actual de 85 lei/l. La unt se va înregistra același raport de creștere, ceea ce înseamnă dublarea prețului.

Tot în această perioadă urmează să fie luată o hotărîre privind liberalizarea prețurilor de achiziție la carnea de porc și de vită în viu. Aceasta va provoca majorări semnificative de preț la carne și preparate din carne.

(Costel STROESCU)

Începînd din această săptămînă

Producătorii particulari vor primi credite agricole cu dobîndă redusă

■ *în contul împrumutului, cei care beneficiază de aceste credite se obligă să predea la "Romcereal" un minimum de 1000 de kilograme cereale la hectar* ■ *dobînda este de 30%, rambursabilă pînă la 31 decembrie 1993* ■

Pentru desfășurarea în bune condiții a campaniei agricole de toamnă, Guvernul României a alocat județului Iași, credite în valoare totală de 6,5 miliarde lei, cu o dobîndă anuală de 30%. Această dobîndă este valabilă numai pînă la sfîrșitul acestui an.

Nivelul creditelor ajunge la 70 000 lei/ha în cazul înființării culturilor pentru anul viitor (pregătirea terenului, însămînțări etc.) și 15 000 lei/ha pentru ogoarele de toamnă (strîngerea culturilor, arături de toamnă).

Producătorii particulari și asociațiile familiale beneficiază de aceste credite, în condițiile semnării unui contract cu unitățile integratoare (ROMCEREAL, UNISEM etc.), pe baza căruia se obligă ca, la sfîrșitul lucrărilor, să predea acestor unități în contul împrumutului un minimum de 1000 kg cereale la hectar.

Nu beneficiază de credite cu dobîndă redusă persoanele fizice sau juridice care au mai primit astfel de credite în anii anteriori, fără să le ramburseze.

Eventualele cheltuieli efectuate pînă în prezent din credite cu dobîndă pieții, pentru culturile înființate și pentru ogoarele de toamnă, vor fi acoperite din credite cu dobîndă redusă dacă agenții economici prezintă Băncii Agricole lista cu cheltuielile efectuate și nominalizarea acestora, suma, documente de decontare.

După 31 decembrie 1993, dobînda la aceste credite va fi fluctuantă, unitățile economice sau producătorii individuali fiind obligați să ramburseze creditele cu dobîndă care se va stabili ulterior.

Sandu TACU

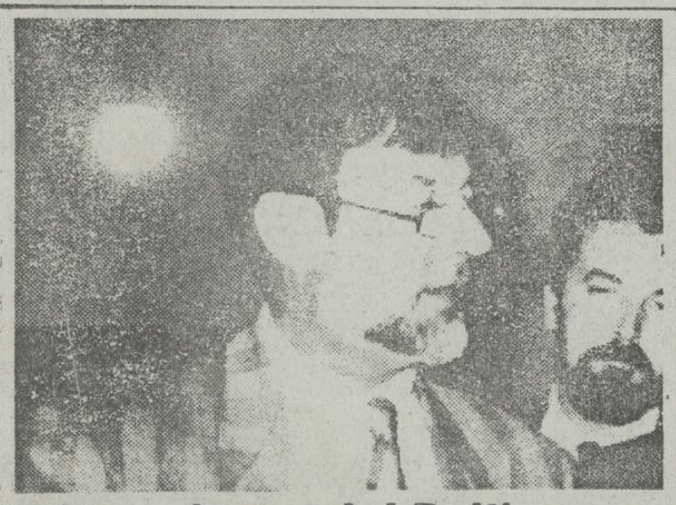

Primarul orașului Poitiers, Jacques Santrot, se interesează de viața economică a Iașului

■ *domnia-sa a participat și la inaugurarea Leagănului de copii 1B, amenajat cu sprijinul municipalității din Poitiers*

De marți seară, la Iași, se află o delegație a municipalității din orașul francez Poitiers, oraș înfrățit cu municipiul nostru.

Delegația este condusă de dl. Jacques Santrot, primarul orașului Poitiers. Din delegație mai fac parte însărcinați adjuncți ai Primăriei pentru relații internaționale și acțiuni sociale, directori de cabinet, medici, membri ai asociațiilor "Medicins du Monde" și "Amicii orfelinatelor din Iași", reprezentanți ai unor ziare locale și de la postul de televiziune FR 3.

Ieri dimineață, delegația din orașul Poitiers a fost primită la sediul Consiliului Municipal de dl. primar Constantin Simirad. La primire au participat consilieri municipali, salariați ai primăriei, reprezentanți ai unor unități medicale, regii și societăți comerciale din subordinea Consiliului Municipal.

Primarul Iașului și-a exprimat convingerea că prezența la Iași a delegației orașului Poitiers va deschide noi posibilități de colaborare între cele două localități, între firmele comerciale și oamenii de afaceri din cele două orașe. Răspunzînd, dl. Jacques Santrot a mulțumit pentru primirea călduroasă făcută membrilor delegației și a declarat că vizita sa la Iași, discuțiile și contractele, pe care le va avea în această perioadă cu conducerile unor instituții, vor fi benefice pentru ambele părți.

Delegația franceză a fost primită apoi la Prefectura județului Iași de dl. Dan Gâlea. La primire au participat dl. Ion Amihăiesei, președintele Consiliului Județean, consilieri județeni, alți invitați.

Oaspeții francezi s-au deplasat apoi la Leagănul de Copii 1 B, de lîngă Casa de Cultură a Sindicatelor, unde au participat la inaugurarea acestei unități de asistență socială și ocrotire a copiilor abandonați. Leagănul de copii 1B a fost amenajat cu sprijinul municipalității din Poitiers, a altor asociații umanitare franceze.

Astăzi, delegația franceză va vizita mînăstirile din Nordul Moldovei, seara va reveni la Iași, iar mîine dimineață, după micul dejun, va pleca de pe aeroportul din Iași spre Poitiers.

Dumitru HARIGA

Orașul unde se petrec cele mai multe minuni

La Botoșani s-au născut două fetițe siameze

■ *acesta este al doilea caz în ultimii 20 de ani*

La Botoșani, pentru a doua oară în ultimii 20 de ani, s-au născut două siameze. Maria M. în vîrstă de 26 ani din Botoșani a născut, marți seara, în jurul orelor 20,30, la Maternitatea din Botoșani, două fetițe siameze. Nașterea s-a efectuat printr-o operație de cezariană, deoarece medicii au bănuit că va fi o naștere gemelară.

Fetițele s-au născut cu o greutate totală de 5 kg și sînt sănătoase. Ele au o dublicitate simetrică, fiind lipite la torace și abdomen. Se fac investigații, analize și radiografii pentru a se determina care organe sînt comune și care organe sînt separate. Ulterior, va urma operația de separare a celor două siameze.

În urma investigațiilor, a reieșit că în familia tatălui au existat mai multe nașteri gemelare.

Un caz precedent a mai existat la Botoșani în urmă cu aproximativ 12 ani. Cele două fetițe siameze au fost separate chirurgical la o clinică din Elveția și actualmente sînt sănătoase.

Val GURALIUC

De la 1 noiembrie, dacă nu vor trece testul pentru reconfirmarea valorii profesionale

Mulți profesori vor fi în pericol să-și piardă locul de muncă

■ *"măsura reexaminării profesorilor jignește întreg personalul din învățămîntul preuniversitar", a declarat vicepreședintele Federației Sindicatelor Libere din Învățămînt*

Ministrul Învățămîntului, Liviu Maior, și-a exprimat intenția de a introduce un sistem de testare pentru reconfirmarea periodică a valorii profesionale a întregului personal din învățămîntul preuniversitar. Intenția ministrului este ca această testare să înceapă de la 1 noiembrie, anul acesta, și să se desfășoare cu o ciclicitate de cinci ani, ne-a informat dl. Gheorghe Izvoranu, vicepreședintele Federației Sindicatelor Libere din Învățămînt.

Persoanele care nu vor rezolva satisfăcător testul respectiv se vor găsi în pericol de a-și pierde locurile de muncă. Comisiile de examinare vor fi formate din cadre didactice universitare. Intenția ministrului a fost anunțată după analizarea rezultatelor de la concursul din 26 iulie, pentru ocuparea catedrelor vacante din învățămînt. Aceste rezultate au fost considerate foarte slabe.

Această măsură jignește întreg personalul din învățămîntul preuniversitar, ne-a declarat dl. Gheorghe Izvoranu, vicepreședintele Federației Sindicatelor Libere din Învățămînt. Pe lîngă faptul că 90% din personalul din învățămînt lucrează în învățămîntul preuniversitar și organizarea de testări pentru 250.000 de oameni este deosebit de dificilă, din punct de vedere moral a fost jignit întreg învățămîntul românesc.

Referitor la concedierile din rîndul personalului auxiliar survenite ca urmare a măririi normativelor, Mihai Voinescu, șeful Serviciului Plan, Resurse, Salarizare, din cadrul Ministerului Învățămîntului a declarat: "Ne obligă Ministerul Finanțelor și acestea nu sînt normative de funcționare ci de dare afară a oamenilor".

Interesant este faptul că, inițial, Ministerul a cerut avizarea noilor normative de către sindicate. Deși sindicatele au refuzat să le avizeze, normativele au început să fie puse în practică, iar în unele cazuri noile normative sînt mai drastice decît cele prezentate inițial sindicatelor. Sindicatele vor acționa în judecată Ministerul Învățămîntului, în legătură cu aceste normative care încalcă contractul colectiv de muncă deoarece conduc la concedieri, ne-a mai precizat dl. Izvoranu.

Ieri au început tratativele între reprezentanții sindicatelor și conducerea ministerului privind majorarea salariilor din învățămînt. Toate datele prezentate de Televiziunea Română și de către unele cotidiene sînt false, a ținut să precizeze vicepreședintele F.S.L.I.

Inițial, sindicatele vor cere o majorare procentuală destul de mare, pentru ca, în urma negocierilor, să existe posibilitatea unei negocieri acceptabile. Procentul inițial cerut de sindicate nu a fost dat publicității.

Dan FODOR

Boala mizeriei face ravagii

Tuberculoza a omorît nouă ieșeni anul trecut

În întreaga lume se constată o creștere alarmantă a numărului de cazuri de tuberculoză. Se estimează că între 1990 și anul 2000 vor apărea în lume 90 milioane de cazuri noi și se vor înregistra cel puțin 30 milioane de decese prin tuberculoză.

Nici la Iași situația nu este diferită. Dacă în 1982, la Spitalul de Boli Infecțioase s-au înregistrat 18 cazuri de TBC, dintre care doar unul s-a soldat cu decesul bolnavului, în 1992 au fost 60 de cazuri, adică de 3,3 ori mai multe, dintre care 9 s-au soldat cu deces. Din statistici reiese că cei mai expuși la această boală sînt bărbații (46 de bolnavi din totalul de 60) și cei din mediul rural (33 cazuri din 60).

După cum a declarat dr. Constantin Scurtu, directorul Spitalului de Boli Infecțioase, în ultimul timp a crescut frecvența cazurilor de meningită tuberculoasă care apare, în special, la persoanele cu antecedente TBC și pe fondul unei alimentații hipocalorice. Această boală debutează lent, prin febră, dureri de cap, vărsături - simptome care pot indica simple răceli sau viroze. De aceea, de multe ori, este depistată cu întîrziere și nu mai pot fi evitate complicațiile neurologice (encefalite, paralizii) irecuperabile și chiar moartea. Tratamentul meningitei tuberculoase este de durată (3 luni în spital) și foarte costisitor. Unul din cazurile care se află la Spitalul de Boli Infecțioase este cel al Cătălinei Carp, de 14 ani, care este spitalizată de pe data de 23 iunie. Ea a fost adusă de la Vaslui cu Salvarea și, din fericire, a putut fi salvată iar starea ei este, acum, bună.

Din păcate, depistarea și izolarea cazurilor de TBC sînt insuficient realizate de medicii de circumscripție. Dacă depistarea TBC s-ar face la timp, s-ar evita astfel de cazuri grave de meningită TBC.

Cristina LECA

Springarii, hoții de lux ai Iașului, acționează din nou

Trei indivizi au furat din locuințele ieșenilor bunuri de peste un milion lei

În ultima perioadă de timp, Poliția Județului Iași a fost sesizată de mai multe persoane că le-au dispărut diverse bunuri din locuințe. Disparițiile sînt puse în seama unei categorii aparte de hoți. Această categorie, spărgătorii, studiază multă vreme programul unei familii care deține obiecte de valoare. Abia după ce sînt convinși că nu este nimeni acasă, hoții pătrund în locuința celui vizat și îl "ușurează" de bunurile valoroase găsite. "Springarii", așa cum sînt denumiți acest gen de infractori, nu fură decît de la familiile de unde sînt convinși că au ce găsi. Chiar dacă sînt arestați, diabolica lor activitate continuă și în pușcărie. În penitenciarele din țară, o adresă a unei familii avute se vinde pe bani grei, o dată cu orarul în care familia nu poate fi la domiciliu.

"Springarii vechi în meserie, pe lîngă activitatea descrisă mai sus, se ocupă și de racolarea unor noi membri, viitori urmași în ale furatului. Neculai Oboricianu, Niculau Cristinel și Mihai Lungu pot fi prezentați ca niște tinere vlăstare ale acestei îndeletniciri ilegale. Aceștia au fost arestați în ultimele zile sub acuzația de furt în dauna avutului particular. Bunurile furate din diverse locuințe valorează aproape 1 milion de lei, cifra exactă urmînd să fie stabilită de procurorii Parchetului de pe lîngă Judecătoria Iași. Cei trei au fost reținuți de Poliție la data de 11 septembrie, cu toate că faptele au fost comise începînd cu luna aprilie a acestui an. În această perioadă, ei au reușit să se sustragă urmăririi poliției.

Ovidiu ȘCUTELNICU

Pensionarii au dreptul la șase călătorii CFR cu reducere de 50%

Guvernul României prin HG 414/93 acordă pensionarilor dreptul la 6 călătorii simple pe calea ferată, indiferent de distanța de parcurs, cu reducere 50 % din tariful trenurilor de persoane clasa a II-a.

Legitimațiile de călătorie, în aceste cazuri, se eliberează de agențiile de voiaj și stațiile CFR, pe baza deciziei de pensionare și a buletinului de identitate.

Nu beneficiază de aceste facilități, pensionarii care au deja dreptul la călătorii gratuite, pe baza altor prevederi legale.

Fondurile alocate în acest scop se ridică la 1 miliard lei și se asigură de Ministerul Muncii și Protecției Sociale. **(Sandu TACU)**

Astăzi vom afla dacă va fi o nouă grevă generală la CFR

Astăzi, la Brașov, Consiliul de conducere al Federației mecanicilor de locomotivă se va întruni într-o ședință extraordinară, pentru a lua o decizie finală în ceea ce privește oportunitatea declanșării unei noi greve generale pe data de 20 septembrie. Purtătorul de cuvînt al Federației mecanicilor de locomotivă, Ovidiu Gheorghian ne-a declarat că revendicările mecanicilor de locomotivă nu au fost soluționate decît parțial. Principalii lideri sindicali ai federației, Ion Vlad, Dorel But, Francisc Ungureanu și Nicolae Vlad, au în continuare contractele de muncă desfăcute. De asemenea, nu s-a primit, pînă în prezent, nici o decizie oficială de reîncadrarea în muncă a celor 60 de mecanici ce au fost disponibilizați inițial de conducerea administrativă a SNCFR. **(Sorin Simon)**

Fotbal - Cupele Europene

CCE: Steaua București - Croația Zagreb: 1-2
Cupa Cupelor: U. Craiova - Havanar Boldfelag: 4-0
Cupa UEFA: Gloria Bistrița - Maribor Branik: 0-0
Inter Milano - Rapid București: 3-1

Echipa Dinamo București dispută astăzi meciul cu formația italiană Cagliari.

EN GROS:
ZAHĂR
OREZ
FĂINĂ ALBĂ
Se acordă credite în mărfuri
IMPORT
• ALUNE vrac și pachete
• SUCURI CRUSH
• WHISKY
• CONIAC
• LICHIOR
• HELAS
• NESS AMIGO
• PASTE FAINOASE
• CACAO
• LAPTE PRAF
• GUMA
• ULEI
• CIOCOLATĂ
• NAPOLITANE
• MĂSLINE vrac
• MĂSLINE borcan
• CAFEA boabe vrac
• ȚIGARI
• TAPET
098/127638
Iași, B-dul Poitiers 14 (fost ICRM)
UNIVERSAL OCCIDENT SRL
OFERIM REDUCERI ÎNTRE 3-6%

Spre o detensionare a relațiilor româno-ungare

Géza Jeszensky, ministrul de Externe ungar, a venit la București plin de bune intenții?

■ Géza Jeszensky: "Doresc ca maghiarii din România să trăiască foarte bine"

Sosit ieri dimineață la București, la invitația șefului diplomației române, Teodor Meleșcanu, ministrul de Externe al Ungariei, Géza Jeszensky, a declarat ziariștilor prezenți pe aeroportul Otopeni: "Sosesc cu mare bucurie la București. Am mai fost în 1980 aici, la un congres al istoricilor și sînt foarte curios ce s-a mai întîmplat de atunci, ce s-a mai schimbat, ce se mai vede pe fețele oamenilor. Sper că această vreme frumoasă, acest cer albastru care m-a întîmpinat la București va caracteriza întregul nostru dialog și toată vizita mea la București. România este unul din partenerii noștri cei mai importanți și din acest motiv ne străduim să lămurim toate problemele, toate aspectele cu care sîntem încă în suspensie. M-am întîlnit adeseori cu colegul meu, dl. Meleșcanu, la numeroase activități internaționale. Am venit aici cu intenția de a aborda în mod deschis toate problemele existente. Sper să ne confruntăm și să găsim soluții la toate problemele. Nu este o vizită protocolară și nici o vizită la care să abordăm exclusiv probleme diplomatice. Aș dori ca rezultatul vizitei să constituie o îmbunătățire a situației cetățenilor din ambele țări. Aș dori ca, după 4-5 zile de vizită, după ce mă voi întoarce acasă (sau mai precis, voi pleca la Moscova) să se vadă că cetățenii celor două țări călătoresc mai ușor și să se simtă faptul că relațiile dintre cele două țări influențează în bine viața lor de zi cu zi. Atunci voi fi foarte mulțumit. Nu vreau să ascund că doresc ca și maghiarii care trăiesc în această țară să trăiască foarte bine." La sosirea pe aeroport, oaspetele a fost întîmpinat de ministrul român al Afacerilor Externe, Teodor Meleșcanu, de d-na Felicia Meleșcanu și de Rudas Emo, ambasadorul Republicii Ungare la București. (Mediafax)

■ Teodor Meleșcanu: "Lipsa unor pretenții teritoriale ale Ungariei față de România ar avea un rol psihic important"

Presa maghiară acordă o atenție deosebită primei întîlniri oficiale de la schimbarea regimului, între miniștri de externe ai României și Ungariei, care va începe miercuri la București. Cu acest prilej, ministrul de externe al României a acordat un amplu interviu ziarului "Nepszabadsag" ("Libertatea poporului" - n.r.). Domnul Teodor Meleșcanu a subliniat, în primul rînd, că Bucureștiul este gata să discute orice problemă, chiar și la nivelul cel mai inalt. Cei doi miniștri intenționează să semneze, printre altele, un acord comun privind sprijinul reciproc al investigațiilor și evitarea impozitului dubiu perceput de ambele țări. Domnul Teodor Meleșcanu a declarat că România nu renunță la Tratatul de bază dintre cele două țări în care, asemănător cu Tratatul de bază dintre Ungaria și Ucraina, se va afirma că cele două țări nu au pretenții teritoriale una față de cealaltă. Domnul Meleșcanu și-a afirmat convingerea că în Ungaria nici o forță politică importantă nu are pretenții teritoriale față de țările vecine, dar a adăugat că amintita clauză ar avea un rol psihic important pentru societatea românească. Dacă ar exista această clauză, o serie de acțiuni inițiate de autoritățile maghiare nu s-ar putea înțelege ca manifestări voalate a pretențiilor teritoriale. După părerea d-lui Meleșcanu, există o legătură între problemele minoritare și teritoriu, și din această cauză ar trebui declarat, ca un principiu de bază, că problema minorității maghiare din România și a celei române din Ungaria își poate găsi soluționarea și fără modificări de frontieră. Domnia sa a subliniat, de asemnea, că România este dispusă pentru orice fel de negocieri și dorește să ajungă la acord și în problema minorităților. Ministrul de externe a considerat natural faptul că UDMR dorește să participe la elaborarea Tratatului de bază; potrivit opiniei domniei sale, pentru aceasta nu exista posibilitate în mod direct. De-a lungul negocierilor vor exista consultări permanente cu UMDR - a spus dl Meleșcanu. În ceea ce privește cazul Consulatului ungar de la Cluj, a cărui deschidere treneazâ de ani de zile, domnia sa nu a exclus această posibilitate, însă a fost de părere că în această chestiune nu se poate conta pe un avans rapid, deoarece trebuie luată în considerare și poziția extremiștilor care se împotrivesc acestei deschideri. În situația actuală, deschiderea Consulatului ar provoca confruntări și tensiuni - a spus domnia sa - arătînd totodată că există tendințe din partea română de a concilia cu țările vecine Ungariei politica lor față de minorități, deoarece și Ungaria adoptă poziții similare în raport cu vecinii ei în problema minorităților. (NEP)

Surpriză în Parlamentul de la Chișinău

■ sesiunea a fost suspendată, pentru o perioadă nedefinită, după cîteva minute de la reluarea lucrărilor

Ședința de ieri a Parlamentului Republicii Moldova a durat numai cîteva minute, timp în care președintele legislativului, Petru Lucinschi, a făcut cîteva anunțuri destul de surprinzătoare.

Lucinschi a anunțat suspendarea lucrărilor sesiunii, pentru o perioadă nedefinită, precizînd că la reluarea discuțiilor va fi dezbătut proiectul noii Constituții. Liderul parlamentului a menționat că această hotărîre a fost luată marți seara de către Prezidiul Parlamentului, avînd "acordul mutual" al majorității deputaților. În mod special, Lucinschi a accentuat că fracțiunea agrariană nu a obiectat față de hotărîrea prezidiului.

În contrast cu această declarație, conferința de presă a fracțiunii agrariene a atacat violent decizia conducerii parlamentului.

Liderul agrarienilor, Dumitru Moțpan, a declarat că este vorba de "un truc politic", menit să îndepărteze data alegerilor parlamentare. El a menționat că deputații agrarieni nu vor participa la lucrările sesiunii parlamentare decît în cazul discutării legii privind alegerile legislative. Mai mult, un alt lider agrarian a fost și mai dur: el a condiționat participarea la discuțiile privind Constituția de renunțarea publică a opoziției la ideea reunirii cu România!

După cum se vede, spiritele s-au încins din nou, în parlamentul de la Chișinău, așteptîndu-se o nouă criză parlamentară.

Lucian POSTU

MONITORUL INTERN

Doi cetățeni bulgari au fost prinși la vama Nădlac cu pistoale

La PCTF Nădlac au fost depistați cetățenii bulgari Gherghiev Miroslav Iordanov, de 26 de ani și Mustafa Ismail, 22 de ani, care au declarat, la intrarea în România, cîte un pistol cu gaze lacrimogene mărcile "Le Petit" calibru 9 mm, 15 cartușe calibru 7,62, respectiv "Agent", calibru 9 mm, și 35 cartușe același calibru. Armele și muniția au fost confiscate.

La 15 octombrie vor crește prețurile lemnului și cărbunelui

De la Depozitul central pentru combustibili solizi (lemne, cărbuni), am aflat că a început stabilirea contractelor cu consumatorii particulari. Cantitățile necesare traversării perioadei de iarnă sînt livrate în cel mult o săptămînă de la încheierea contractului, numărul kilogramelor prevăzut în contract putînd fi cuprins între 1 tonă și 5 tone. Este de menționat că de la 15 octombrie, prețurile la lemne și cărbune urmează să crească, acest fapt fiind determinat de scumpirea iminentă a carburanților necesari mașinilor care efectuează transportul mărfii la domiciliul clientului, ne-a declarat Marin Sabin, șeful depozitului

"Evenimentul zilei" chemat de cinci ori în aceeași zi în fața instanței

Marți, 14 septembrie, la Judecătoria sectorului 1 au început procesele intentate de Daniel Ionescu și, respectiv, de "Evenimentul zilei" patronul ziarului "Curierul Național", Valentin Păunescu. După cum ne-a declarat avocatul "Evenimentului zilei", dl. Vîlcu, în procesul Daniel Ionescu-Valentin Păunescu, Ionescu Daniel și "Evenimentul zilei" dau în judecată pe Valentin Păunescu, Ralu Filip și "Curierul Național", pentru că au scris despre reporterii "Evenimentului" că "sînt niște huligani și bat polițiștii din gara Titu". În ceea ce privește procesul "Evenimentul zilei" - Valentin Păunescu, același avocat a declarat că Sorin Roșca Stănescu și "Evenimentul zilei" dau în judecată pe Valentin Păunescu, Ralu Filip și "Curierul Național", pentru că au afirmat că atunci cînd Cristoiu și Stănescu au fost chemați la Comisia anti-corupție, Stănescu ar fi recunoscut că acele cazuri de corupție semnalate de Vonica nu sînt reale, dar a publicat o listă falsă a acestora. Ambele procese, din lipsă de procedură, au fost amînate pentru data de 19 octombrie.

Două prostituate judecate la Onești

La Judecătoria municipiului Onești a intrat pe rol cazul prostituatelor Rusu Nicoleta Marta (18 ani, din Tg. Ocna) și Onciu Lăcrămioara Viorica (18 ani, Moinești) care au dobîndit mijloace de existență numai în urma raporturilor sexuale. Prima, fugită de la domiciliu din luna mai, a întreținut relații sexuale cu 14-15 bărbați, de la care a obținut în schimb mici atenții, cazare, hrană și alcool. Cea de-a doua, dispărută și ea de la domiciliu, căsătorită și avînd un copil în vîrstă de un an, pe care l-a abandonat, este vinovată și de fals în declararea identității. Găzduite în mod repetat de un individ din Onești, de Căminul de băieți al Liceului de Chimie din Onești și de diverse hoteluri din zonă, cele două prostituate au dus-o mai bine de două luni fără griji. Grijile au venit mai tîrziu, o dată cu un echipaj al Poliției Onești. **(grupaj Mediafax)**

Cursul de schimb valutar

Pentru data de 16.09.1993, cursurile de schimb ale principalelor valute sînt următoarele:

1 dolar SUA (USD) - 860,00 lei; 1 liră sterlină (GBP) - 1326,55 lei; 1 schilling austriac (ATS) - 76,11 lei; 1 franc elvețian (CHF) - 615,52 lei; 1 franc francez (FRF) - 154,08 lei; 1 marcă germană (DEM) - 536,41 lei; 1 drahmă grecească (GRD) - 3,73 lei; 100 lire italiene (ITL) - 56,11 lei; 1 yen japonez (JPY) - 8,09 lei; 100 lire turcești - (TRL) - 7,29 lei ; 1 ECU (XEU) - 1022,07 lei; 1 DST (XDR) - 1224,12 lei

Volumul tranzacțiilor încheiate a fost de 3.144.409,10 USD.

Eveniment cultural de excepție

Dumitru Țepeneag și Adrian Marino sînt publicați pentru întîia oară la Iași

■ *astăzi la Palatul Culturii, cei doi scriitori își vor lansa volumele "Roman de citit în tren" și "Evadări în lumea liberă"* ■ *cărțile vor fi prezentate de profesorii universitari Luca Pițu și Alexandru Zub* ■

Astăzi, de la ora 16,00, la Palatul Culturii - în Sala Voievozilor - vor fi lansate volumele "Evadări în lumea liberă" de Adrian Marino și "Roman de citit în tren" de Dumitru Țepeneag - ambele volume fiind tipărite de Editura Institutului European din Iași.

Deși diferiți în plan literar, atît Dumitru Țepeneag, cît și Adrian Marino sînt două mari personalități ale literaturii române contemporane cărcia i-au adus, ambii, imense servicii.

Volumul "Roman de citit în tren" al lui D. Țepeneag a apărut mai întîi, în 1985, în Franța, la celebra editură P.O.L. Menționăm că versiunea editată de Institutul European nu este o traducere a ediției din 1985, ci este, propriu-zis, o rescriere - de către autor - în limba română. După cum istoria literară a consemnat deja, D. Țepeneag este stîlpul curentului literar numit ONIRISM, alături de Leonid Dimov, Emil Brumaru, Daniel Turcea ș.a. În anii '60, Onirismul - care are ca suport, deci, visul - a fost singurul curent literar românesc ce s-a opus "realismului socialist" de tristă amintire. Romanul care se va lansa astăzi - "Roman de citit în tren" - a cărui versiune franceză s-a intitulat "Roman de gare" - este tot o operă onirică și povestește, în stilul Țepeneag, turnarea unui film într-o gară. Personajele cărții - confuze și debusolate - aduc în discuție obsedanta lume a lui Dumitru Țepeneag. Cei doi celebri autori sînt pentru prima dată publicați în Capitala Moldovei, deși Adrian Marino, de exemplu, este născut chiar în Iași.

Poate că ceea ce este fundamental în "Evadări în lumea liberă" a d-lui Adrian Marino poate avea drept motto cîteva cuvinte ale autorului aflate în prefață: "M-am convins însă pentru totdeauna: într-un regim totalitar, cel mai dificil lucru este să te comporți în permanență normal și egal, cît mai consecvent posibil, nu doar să te revolți o singură dată și pe față. Actul eroic, oricît de spectaculos, este și rămîne un unicat. Cartea de acum a d-lui Adrian Marino nu este un simplu jurnal al călătoriilor Domniei Sale prin Europa, ci jurnalul rezistenței sale intelectuale mai mult decît onorabile.

Deși diferiți sub raportul viziunii asupra atitudinii în fața totalitarismului, D. Țepeneag și A. Marino sînt la fel de originali, de importanți și de rezistenți. Lansarea va fi prefațată de doi profesori universitari ieșeni de mare notorietate: dl. Luca Pițu și dl. Al. Zub.

Dorin POPA

La Botoșani

A crescut foarte mult numărul bisericilor jefuite

■ *spărgătorii sînt specialiști în obiecte de cult*

Bisericile din județul Botoșani sînt păstrătoare ale unor obiecte de cult de o valoare patrimonială deosebită, motiv pentru care, un număr record de biserici au fost, în ultimul timp, ținta unor jafuri înfăptuite cu o deosebită brutalitate. Referitor la aceste acțiuni banditești, sacrilegii deosebit de grave, preotul LUCIAN LEONTE, protopop de Botoșani, ne-a declarat: "90% din obiectele de cult din bisericile noastre au o valoare deosebită, făcînd parte din patrimoniul culturii naționale. Acțiunea acestor oameni fără de Dumnezeu mă îngrijorează profund, cu atît mai mult, cu cît nu se știe încă cine sînt ei." La rîndul său, dl. BĂLĂNCĂ IONEL, contabil-șef al Protopopiatului, ne-a declarat: "În ultimul timp, au căzut pradă jafurilor bisericile din TULBURENI, BUZENI, BĂLUȘENI, POPĂUȚI, SF. ILIE BOTOȘANI, iar mai recent, într-o singură noapte, au fost jefuite bisericile din COPĂLĂU (ÎNĂLȚAREA DOMNULUI), MÎNĂSTIREA DOAMNEI, STÎNCEȘTI. După modul brutal de operare, prin smulgerea gratiilor cu rîngi de fier, se bănuiește că jaful este făptuit de aceiași infractori. Ei au o predilecție deosebită pentru icoane pe lemn și potire (vase pentru împărtășanie). Se constată că hoții sînt cunoscători ai valorii obiectelor de cult: la Copălău erau două potire și a fost furat numai cel cu valoare mai mare. La biserica din STÎNCEȘTI, un potir a fost găsit răsturnat, dar neavînd valoare deosebită, n-a fost furat." Poliția întreprinde cercetări minuțioase pentru descoperirea făptașilor, ale căror acțiuni, considerate "păgîne", i-au îngrozit pe credincioși.

Val GURALIUC

În P.N.L., "puciul" de la Putna nu a agitat spiritele

Marți seara, la ședința Biroului Permanent al P.N.L., dl. Radu Câmpeanu a absentat în mod nejustificat. Despre "declarația de la Putna", conducerea nu a fost informată. Miercuri dimineață, dl. Mircea Ionescu Quintus a avut o discuție care a durat două ore cu dl. Câmpeanu. Acesta din urmă a recunoscut că a participat la întrunirea de la Putna și l-a informat pe liderul P.N.L. că o parte din filialele județene solicită convocarea unui Congres extraordinar.

În exclusivitate pentru N.E. Press, dl. M. Ionescu Quintus a declarat: "Participanții de la Putna nu au reprezentat opțiunile filialelor lor, fiind membrii de rangul doi. Mai precis au acționat în numele lor personal. D-nii Tăriceanu și Cataramă, contestați de către "puciști", sînt membri în regulă ai P.N.L., fiind cu cotizația la zi." Din surse interne a P.N.L. am mai aflat că unul din "conducătorii puciștilor" ar fi dl. Ionescu-Călinești, președintele filialei sectorului 6 București. S-a confirmat totodată neparticiparea d-nei Sanda Tătărăscu Negroponte. Tot marți seara, conducerea P.N.L. a remis omologilor din PL-1993, o scrisoare prin care solicită să se revină asupra hotărîrii de a opri negocierile privind reunificarea. **(Lucian Gheorghiu)**

ANUNȚ

PREFECTURA JUDEȚULUI IAȘI

organizează **concurs**
în ziua de 23 septembrie 1993, ora 9.00.
pentru ocuparea postului de
inspector de specialitate (jurist).

Condițiile de participare și tematica,
sînt afișate la sediul instituției.

Agenția de Turism **NET**

organizează excursia

ROCK '93

FĂRĂ RESTRICȚII

Stadionul Dinamo
București
20 - 21 septembrie '93

• SCORPIONS
• ASIA
• ART OF PASSION (Germania)
• ERA (Bulgaria)
• CONEXIUNI
• DIRECȚIA 5
• HOLOGRAF
• IOAN PASCU & THE BLUES WORKERS
• TIMPURI NOI
• ALTAR
• KRYPTON
• CARGO

POLONIA - 17 septembrie (ghid Onică Ana)

Informații și înscrieri la sediul Agenției de Turism NET, (Casa Modei, mezanin), zilnic între orele 9 - 17.

Agenția de Turism **NET**

Desertul ideal pentru familia dumneavoastră.
Cadoul ideal pentru prietenii dumneavoastră.

Produs al societății
Internațional Impex S.R.L.Iași
tel.,fax:098/116209

A fost demis directorul Leagănului de copii Iaşi

■ *Mihai Ciongradi a fost destituit la cererea expresă a asociației franceze "Amicii orfelinatelor din Iași"*

Leagănul de copii din Iași a primit vizita unei delegații franceze din cadrul asociației "Amicii orfelinatelor din Iași". Cu această ocazie a fost inaugurată oficial secția 1B a Leagănului de copii. În cadrul conferinței de presă care a urmat acestui eveniment a fost anunțată de către directorul Direcției Sanitare, dr. Mihai Frasin, numirea noului director al Leagănului de copii. Este vorba de d-na conf. dr. Cristina Dragomir, care l-a înlocuit în această funcție pe dr. Mihai Ciongradi. Directorul Mihai Frasin a motivat această schimbare prin faptul că se urmărește transformarea secției 1B în secție clinică și apoi stație pilot, d-na dr. Dragomir fiind în acest sens mult mai indicată să conducă instituția.

În același timp, partea franceză a declarat că a condiționat colaborarea cu Direcția Sanitară Iași numai în cazul în care avea loc demiterea d-lui Ciongradi din funcția de director. Prin rezolvarea acestui impediment se urmărește atît o colaborare imediată între partea română și cea franceză, cît și pe termen lung. Obiectivul propus este acela de a aduce toate secțiile Leagănului de copii la nivelul secției 1B. Programul de viitor al acestei secții cuprinde formarea de noi cadre, atît cu studii superioare cît și cu studii medii, pentru educarea și creșterea copiilor din instituțiile de ocrotire socială. Cu coordonarea acestui program a fost însărcinat prof. dr. Ioan Tansanu, șeful clinicii de oncologie din cadrul Spitalului de copii "Sf. Maria".

Mihaela CĂNĂNĂU

Sindicatele din CNSLR - FRĂȚIA avertizează administrația orașului

Iaşul va fi zguduit în foarte scurt timp de convulsii sociale

■ *populația este la limita suportabilului, fără salariu, fără plata concediilor medicale și fără alte posibilități de subzistență în pragul iernii*

Ieri, 15 septembrie, a avut loc la Casa Sindicatelor, o ședință a Comitetului Executiv al Uniunii Teritoriale a C.N.S.L.R. "Frăția". În cadrul dezbaterilor, s-au analizat rezultatele întîlnirii conducerii C.N.S.L.R. "Frăția" Iași cu dl. Constantin Simirad și șefi ai Regiilor Autonome din cadrul Primăriei Iași, s-au discutat problema titlurilor de proprietate intravilan, precum și probleme specifice din viața sindicală.

În legătură cu punctele discutate săptămîna trecută la Primărie, din care reamintim încălzirea pe durata iernii, problema locuințelor, curățenia orașului, transportul în comun, pierderile de apă suportate de populație, dl. Ioan Pascal, liderul federației, ne-a comunicat că nu se întrezăresc semne de a fi rezolvate. Deoarece se crede că discuția de la Primărie a avut un caracter decorativ, aceste probleme vor fi reluate cu mai multă insistență și aduse în fața Consiliului Județean și Prefecturii, cu care s-au fixat deja întîlniri foarte curînd.

Dl. Ioan Pascal ne-a descris o situație disperată a cazurilor frecvente ce iau cu asalt zilnic sediul Confederației. După opinia sa, dacă nu se vor lua măsuri eficiente și grabnice pentru o oarecare îmbunătățire a situației oamenilor, societatea ieșeană va fi cu siguranță, în foarte scurt timp, zguduită de convulsii sociale. În unele societăți, din cauza celor care au condus prost, oamenii sînt la limita suportabilului, fără salarii, fără plata concediilor medicale și fără alte posibilități de subzistență în pragul iernii. Majoritatea celor ajunși în funcții au uitat ce au promis celor ce i-au ales, fiind interesați doar de umplerea grabnică a propriului buzunar.

O reacție puternică dezaprobatoare au manifestat-o lideri ai sindicatelor afiliate la Uniunea teritorială a C.N.S.L.R. "Frăția", față de practicile ce stau la baza acordării titlurilor de proprietate anumitor persoane ce nu întrunesc condițiile stabilite de lege. Ei sînt decișI să ceară Prefecturii anularea acestora.

Există, în afară de cazul descris recent în presă al generalului Cheptine, o listă de peste 10 persoane aflate în această situație.

Ioan Pascal, liderul CNSLR - FRĂȚIA Iași

Silviu LABEȘ

Va fi închisă turnătoria de la S.C. SUPREM

"Datorită lipsei acute de contracte, secția de turnătorie a S.C. SUPREM S.A. va fi închisă în cursul acestei săptămîni", ne-a declarat Karl Müller, directorul general al societății.

Ca urmare, a precizat dl. Karl Müller, o parte din cei peste 100 de salariați ai acestui sector vor fi trimiși în concediu fără plată, iar restul vor fi reorientați în sectoare auxiliare, fiind plătiți cu 75% din salariu.

În opinia directorului general, S.C. SUPREM se află în această situație datorită scăderii drastice a comenzilor pentru corpurile de măcinare fabricate pentru beneficiarii din industria cimentului.

În plus, societatea se află, în ora actuală, în imposibilitatea de a-și achita datoriile către RENEL, motiv pentru care riscă să fie deconectată de la rețea.

Mihaela BREZEANU

Demonstrație de forță la S.C. SOMACO S.A.

■ *salariații nu au permis ieri accesul conducerii în unitate*

Salariații de la filiala prefabricate a S.C. SOMACO S.A. au întrerupt ieri dimineață lucrul timp de 3 ore, între 6,00 și 9,00 dimineață și s-au adunat la poartă pentru a nu permite conducerii accesul în unitate. Nemulțumirea personalului de la unitatea amintită constă în faptul că de la unitatea centrală din București nu a venit nici un răspuns în legătură cu schimbarea conducerii, deși s-a cerut acest lucru de săptămîna trecută. În aceste condiții, sindicatul din unitate a transmis la S.C. SOMACO S.A. București un telex în care descria situația creată și cerea noi precizări. Răspunsul a fost că astăzi va sosi la Iași o comisie de control, recomandîndu-se reluarea imediată a lucrului. Totodată, s-a mai anunțat că la începutul săptămînii viitoare, luni sau marți, se va întruni Consiliul Împuterniciților Mandatați ai Statului care va schimba Consiliul de Administrație.

D-na Angela Bialus, vicelider al sindicatului de la S.C. SOMACO S.A.-prefabricate, ne-a declarat: "Cea mai importantă problemă care se pune la momentul actual este depășirea perioadei de iarnă fără a se recurge la disponibilizări.

Costel STROESCU

Trei bestii cu chipuri de om

■ *o crimă, o tentativă de omor și inimaginabile perversiuni sexuale*

Octav Zamfir, în vîrstă de 37 ani, din Iași, a fost deferit justiției sub acuzația de tentativă de omor. În ziua de 17.03.1993, aflîndu-se sub influența alcoolului, a provocat o altercație cu un vecin, D. Ciubotaru. După o scurtă ciocnire, Octav Zamfir l-a înjunghiat pe vecinul său. Loviturile repetate care i-au fost aplicate în zona ficatului i-au pus viața în pericol.

Mihai Pușcașu, în vîrstă de 52 ani, din Andrierșeni, județul Iași, în ziua de 14.05.1993 a întreținut raporturi sexuale, prin violență, cu M.E. din aceeași comună, după ce a tîlhărit-o de banii pe care îi avea asupra ei. Mihai Pușcașu o invitase pe victimă să ciocnească un pahar împreună "de sufletul morților". După ce au ciocnit împreună aproximativ 1 l de coniac, în Mihai Pușcașu s-au trezit pasiunile, recurgînd la viol și perversiuni sexuale. Victima era în vîrstă de 84 de ani.

Bernard Giurgi (64 ani) a fost arestat pentru omor. Aflat sub influența alcoolului, și-a înjunghiat soția cu un cuțit cu o lamă de 15 cm. Deși zona unde s-a produs înjunghierea (în fesă) nu era o zonă vitală, moartea Ecaterinei Giurgi s-a produs ca urmare a adîncimii rănii (11 cm). Atît criminalul cît și victima erau consumatori de alcool. Cearta care s-a terminat cu omor a început prin consumarea împreună a 10 l vin și 3 l bere. După comiterea faptei, Bernard Giurgi s-a dus să-și mai cumpere de băut, iar la întoarcere s-a culcat liniștit. A fost condamnat la 11 ani închisoare și 5 ani interzicerea drepturilor civile.

Mihaela POPOVICI

Zeci de mii de dolari pe substanțe toxice

Elena Panaite a fost reținută de Poliție în timp ce vindea mercur

În România, armele, munițiile, explozivii, stupefiantele și substanțele toxice au un regim special de circulație, iar încălcările prevederilor legale, care reglementează acest regim de circulație, sînt sancționate cu pedepse privative de libertate. Elena Panaite și concubinul ei Constantin Ghica au fost surprinși, pe data de 10 martie, în timp ce încercau să vîndă o cantitate de 1050 grame de mercur. Deoarece mercurul este încadrat în categoria substanțelor toxice, s-a procedat la arestarea lui Constantin Ghica și la întocmirea dosarului penal. Făptașii au declarat că au achiziționat mercurul din bazar pentru a-l vinde apoi pe piața "neagră", care evaluează cantitatea pe care o posedau la cîteva zeci de mii de dolari.

Cazul este judecat de Tribunalul Județean Iași și urmează a se pronunța sentința, conform prevederilor Codului Penal.

Adina SCUTELNICU

STUPEFIANT

■ *într-o singură lună, la Iași se pierde atîta apă cît ar ajunge capitalei Israelului pe trei luni*

După patru zile de documentare în problemele administrației locale și gospodăririi comunale, experții firmei londoneze de consulting DEVCO au concluzionat ca fiind de maximă urgență rezolvarea problemelor generate de alimentarea cu apă a populației, tratamentul apei și epurarea apelor uzate în orașul Iași. Ieri, o echipă a acestor experți a vizitat stația de captare a apei de pe malul Prutului, stația de epurare a apelor uzate și stația de tratare a apei de la Sorogari. Rezultatul a fost uimitor. Instalațiile acestor unități, care funcționează acum la parametri maximi, au o vechime de peste 30 de ani. Pentru întreg orașul Iași, RAJAC furnizează 330.000 metri cubi de apă zilnic, dintre care 60.000 metri cubi de apă se pierd. Într-o singură lună, la Iași sînt pierdute 4 milioane metri cubi de apă, suficienți, de exemplu, Tel-Aviv-ului, pentru alimentarea cu apă pentru trei luni, în condițiile în care capitala Israelului are același număr de locuitori ca și orașul Iași, după cum au concluzionat experții DEVCO. Experții firmei DEVCO au accentuat necesitatea instalării apometrelor la fiecare bloc de locuințe și repararea urgentă a rețelei de conducte a Iașului. În acest scop, acești specialiști vor întocmi documentația necesară Băncii Mondiale pentru acordarea orașului Iași a unui credit în regim de urgență.

Cristian MEDELEANU

O dată cu deschiderea oficială a fabricii de îmbuteliere din Iași

Se va ieftini COCA - COLA

Ieri, la sediul Companiei de îmbuteliere Coca-Cola S.R.L. Iași a avut loc o conferință de presă al cărei scop a fost anunțarea deschiderii oficiale a fabricii, ce va avea loc pe data de 20 septembrie a.c. Înainte de desfășurarea conferinței de presă, reprezentanților mass-mediei le-au fost prezentate liniile de îmbuteliere și tot fluxul tehnologic.

Principala problemă prezentată a constat în respectarea condițiilor de igienă și siguranță tehnologică în timpul îmbutelierii, ceea ce elimină complet riscul de a apărea impurități în sticlele vîndute pe piață. Unul din cele mai importante elemente ale băuturii Coca-Cola, în condițiile în care aceasta este fabricată la Iași, constă în calitatea apei folosite la prepararea ei, apă care trebuie să îndeplinească o serie de cerințe stabilite de către firma mamă Coca-Cola. Apa folosită în timpul procesului tehnologic și care nu este inclusă în procesul de preparare al băuturii este trecută prin stația proprie de epurare, obligatorie în toate unitățile de industrie alimentară, după care este deversată în canal.

Referitor la strategia de lucru a firmei ieșene, a fost anunțată intenția de scădere a prețului de vînzare al sticlelor de Coca-Cola cu capacitatea de 1 litru, în perioada 20 septembrie - 1 octombrie a.c. Acest fapt este determinat de momentul festiv al deschiderii oficiale a fabricii de îmbuteliat de la Iași, conform afirmațiilor managerului Roland Block. În legătură cu eventuala existență a unui sindicat în cadrul societății, ni s-a spus că pînă acum nu s-a simțit necesitatea înființării acestuia, salariștii avînd unele avantaje, printre care plata a jumătate din costul mesei zilnice la cantină, a angajaților.

Referitor la apariția tot frecventă a reclamelor luminoase ale firmei Coca-Cola, aceasta este în strînsă legătură cu calitatea de distribuitor autorizat al firmei. Indiferent de modul de activitate al acestuia, una din obligațiile sale constă în desfacerea sticlei de Coca-Cola în fața clientului, pentru a se evita o posibilă traficare a băuturii.

Alin TOCAN

A fost arestat Ioan Lazăr, violatorul din Tg. Frumos

■ *300 de oameni au vrut să-l linșeze în centrul orașului*

Pe data de 9 septembrie 1993, în plin centrul orașului Tg. Frumos, Ioan Lazăr, de 27 de ani, a fost la un pas de a fi linșat de nu mai puțin de 300 de persoane. Această masă de oameni s-a adunat în ziua respectivă în fața blocului unde locuiește Ioan Lazăr pentru că din locuința acestuia se auzeau strigătele speriate ale unei femei. În jurul orei 12,00, în acea zi, doamna G.C. a ieșit împreună cu soțul ei după cumpărături în piața orașului Tg. Frumos. Despărțindu-se de soț, G.C., în vîrstă de 25 de ani, a rămas în respectiva piață să cumpere pîine. În timp ce stătea la rînd așteptînd ca pîinea să fie descărcată, tînăra a fost forțată de Ioan Lazăr să îl însoțească în apartamentul acestuia situat în apropiere. Cu toate că este căsătorit, avînd și un copil, Ioan Lazăr a încercat să oblige tînăra femeia să aibă raport sexual cu el. G.C. a strigat și s-a zbătut pînă cînd a reușit să scape din mîinile violatorului, profitînd de faptul că acesta se afla într-o avansată stare de ebrietate.

Ioan Lazăr a fost arestat preventiv la data de 14 septembrie 1993, fiind acuzat de comiterea infracțiunilor de lipsire de libertate, tentativă de viol și ultraj contra bunelor moravuri. Amintim că pînă la data cînd a comis aceste infracțiuni grave, Ioan Lazăr a fost angajat ca supraveghetor la Școala Profesională nr. 6 din localitatea Tg. Frumos. Ancheta deschisă de organele de Poliție urmează să stabilească dacă în afară de G.C., Ioan Lazăr a mai încercat să violeze și alte femei.

Ovidiu SCUTELNICU

Vizite așteptate de atîta vreme

Celebra companie americană DIGITAL a sosit la Iași

Domnul prefect Dan Gâlea a primit, ieri la prînz, o delegație a companiei americane "Digital", condusă de dl. Emmanuel Boureau, director manager pentru România. Firma "Digital" este a 28-a mare companie din lume, în ceea ce privește cifra de afaceri, prima pe lista firmelor care comercializează rețele de calcul și a doua ca volum de desfaceri în domeniul calculatoarelor, după I.B.M. Firma are o reprezentanță la București și centre zonale la Timișoara, Cluj și Galați. Reprezentanții firmei "Digital" se află la Iași pentru a găsi un partener de afaceri, care să cunoască gama de produse realizată de această companie și care, cu timpul, să devină o succursală a firmei pentru întreaga Moldovă.

D. HARIGA

A fost demis primarul din Mironeasa

Guvernul României a hotărît recent demiterea din funcție a primarului Gheorghe Ionescu din comuna Mironeasa. Facem precizarea că fostul primar Gheorghe Ionescu a fost arestat la sfîrșitul anului trecut pentru că, fiind sub influența băuturilor alcoolice, a plecat la braconaj în pădure și a rănit un tînăr din comună.

Guvernul a stabilit ca alegerile pentru funcția de primar al comunei Mironeasa să se desfășoare duminică, 14 noiembrie 1993.

Dumitru HARIGA

R.A.T.C. Iași

ANUNȚĂ

că începînd cu data de 16 septembrie 1993 traseul de **autobuz nr. 45** - T.Vladimirescu - Cucu - - Eminescu - Triumf **se va modifica în numărul 36** și circulă în continuare pe același itinerar dar numai la ore de vîrf.

Mobilier de la S.C. MOLDOLUX CĂMIN S.R.L. DISTINCȚIE și CALITATE

- holuri
- dormitoare
- camere tineret
- bucătării
- dulapuri, recamiere, bufete, vitrine
- canapele, fotolii, canapele colț
- mobilier birotică
- saltele RELAXA
- biblioteci

mobilier export gamă variată

alte produse de mic și mare mobilier

Str. Bucium 25 (vis a vis de Fabrica de Mobilă), tel. 27432 orar zilnic 9.00 - 17.00 tel. 13.78.07

CĂUTĂM DIFUZORI DE PRESĂ

vîrsta minimă de 14 ani. RELAȚII LA BIROUL "DIFUZARE" AL COTIDIANULUI "MONITORUL" str. Smîrdan nr. 5, Iași

Ultimele știri difuzate de Grupul de presă NORD-EST vor contribui la echilibrarea ...lui dumneavoastră

La trei zile de la semnarea acordului Israel-OEP

Israelul acuză Siria de "joc dublu"

Ieri seară, premierul Israelului, Yitzhak Rabin, a acuzat Siria că face "un joc dublu", întinzînd o mînă Israelului, dar avînd în cealaltă un pistol, cu care vrea să-l împuște

Premierul Rabin a precizat că Siria împiedică armata Libanului pentru a menține ordinea în zonă. Siria încurajînd răzmerițele grupărilor "Hezbolah" **(NEP)**

În Rusia

Sînt slabe speranțe să se organizeze alegeri în această toamnă

■ *tentativele președintelui și ale Parlamentului de a se elimina reciproc sînt în prezent blocate*

Dorința președintelui Boris Elțîn de a pune capăt luptei pentru putere convocînd alegeri anticipate în toamnă, este o pură fantezie, a apreciat unul din consilierii președintelui, citat de Reuter. După o întrevedere de două ore cu consiliul prezidențial, Gheorghi Satarov, unul din membrii acestui consiliu a declarat reporterilor: "Este imposibil să organizăm alegeri în această toamnă, din motive tehnice. Președintele nu este însă de acord cu aceste observații, deoarece ar vrea ca alegerile să aibă loc cît mai curînd". Tentativele președintelui și ale Parlamentului de a se elimina reciproc sînt în prezent blocate. Elțîn nu are nici autoritatea legală de a forța convocarea de alegeri parlamentare anticipate și nici nu poate demara proiectul unei noi Constituții fără aprobarea Parlamentului.

MICHAEL JACKSON continuă să țină pagina întîi a presei mondiale

■ Adolescentul de 13 ani care ar fi practicat sex oral cu Michael l-a dat în judecată

Adolescentul american care l-a acuzat pe superstarul american Michael Jackson de faptul că a abuzat sexual de el, a intentat un proces civil împotriva vedetei americane. Tînărul pretinde despăgubiri pentru următoarele capete de acuzare: corupere de minori, înșelătorie, perversiuni sexuale, neglijență și lovire în timpul actului sexual. Michael Jackson, aflat în turneu la Moscova, a negat ferm aceste acuzații, declarînd că se încearcă, prin escrocherie, obținerea unei mari sume de bani de la el.

■ Ieri seară, vedeta americană a concertat la Moscova

Ieri, pe cel mai mare stadion din Moscova a avut loc concertul cîntărețului american, Michael Jackson. Securitatea fanilor și a cîntărețului a fost asigurată de 30 de mii de lucrători ai miliției, anunță ITAR TASS. În acest scop au fost formate trei cordoane. Milițienii au fost îmbrăcați atît în uniformă cît și în haine civile.

Rezultatul unei căsnicii fericite

Yasser Arafat - un "magician"

■ *așa crede despre liderul OEP soția sa, Suha Arafat*

Suha Arafat, soția liderului palestinian, Yasser Arafat, îl consideră pe acesta un "magician" care a făcut posibilă reconcilierea cu primul ministru israelian, Yitzhak Rabin, relatează Reuter.

În timp ce privea la televizor interviul dat de soțul său televiziunii americane, Suha a rîs cînd acesta a fost întrebat dacă o căsnicie fericită poate contribui la un acord de pace, arată agenția.

Suha se consideră fericită, pentru faptul că, în scurt timp, vor fi eliberate femeile palestiniene care au fost arestate în urma activității lor politice, dar mai ales pentru că se poate întoarce în orașul său natal din Cisiordania, Ramallah. **(Rompres).**

În centrul Bosniei s-au descoperit cadavrele masacrate a 35 de civili

■ *militari sîrbi din garnizoana Banja Luka cer demisia guvernului sîrb-bosniac și organizarea de alegeri în zonă*

Știri transmise de agenția France Presse confirmă că militarii rebeli sîrbi din garnizoana Banja Luka și-au înăsprit poziția, formulînd cereri suplimentare: organizarea de alegeri generale anticipate în zonele controlate de sîrbii din Bosnia, pentru a înlătura administrația coruptă; demisia imediată a actualului guvern sîrb bosniac și a majorității consilierilor municipali; ameliorarea condițiilor de viață ale soldaților și familiilor lor; scoaterea la pensie a anumitor ofițeri; deschiderea imediată a anchetelor judiciare împotriva profitorilor de război și a criminalilor etc. Liderii rebelilor au apreciat că "deputații ce îi reprezintă în parlamentul de la Pale nu sînt demni de mandatul lor și și-au exprimat indignarea pentru faptul că o listă cu revendicările lor nu a ajuns nici pînă la această oră la cunoștința liderului sîrbilor bosniaci, Radovan Karadjici. În opinia lor, aceasta demonstrează că Radovan Karadjici "este înconjurat de profitori și criminali, care îi triază informațiile". În centrul Bosniei s-au descoperit cadavrele masacrate a 35 de civili.

În Ucraina

În depozitul de focoase nucleare de la Pervomaisk, nivelul radiațiilor a crescut neliniștitor

În Ucraina, într-o unitate tehnică nucleară din apropierea Pervomaiskului, în depozitul de focoase nucleare s-a creat o situație periculoasă, ridicîndu-se nivelul radiațiilor și temperatura. La cererea primului ministru ucrainean, Leonid Kucima locului s-a deplasat în ziua de 12 septembrie un grup de specialiști ai Ministerului Apărării al Rusiei, Ministerului pentru Energia Nucleară, constructorii-șefi și proiectanți de armament nuclear. După cum s-a comunicat luni Agenției ITAR TASS, din fericire la depozit nu există o situație de avarie. Au fost încălcare normele de depozitare a armelor nucleare.

În Orientul Mijlociu a început școala

Ediția internațională săptămînală a cotidianului "Le Monde" a publicat în numărul de săptămîna aceasta o caricatură despre încheierea acordului OEP-Israel. "Profesorul" Yasser Arafat le spune elevilor palestinieni: "Bine, acum repetați după mine: bună ziua, domnule Rabin, ce mai faceți?". Elevii din bănci pufnesc de ciudă că a reînceput școala.

MONITORUL EXTERN

■ Rusia - satisfăcută de acordul OEP-Israel

Rusia consideră semnarea acordului dintre Israel și OEP drept "un mare pas înainte spre încheierea unei reglementări globale și durabile" a situației din Orientul Apropiat, a declarat la Moscova un purtător de cuvînt al Ministerului Afacerilor Externe.

Rusia, în calitate de copreședinte al procesului de pace în Orientul Mijlociu, a acționat intens pentru obținerea acestui rezultat "istoric" și intenționează să contribuie din plin la realizarea practică a acordului încheiat, a subliniat purtătorul de cuvînt.

■ Hezbollah atacă "zona de securitate" din sudul Libanului

Șase atacuri cu arme automate și rachete nucleare, inițiate de gherila proiraniană Hezbollah, au avut loc asupra "zonei de securitate" din sudul Libanului, la puțin timp după semnarea acordului de pace dintre Israel și OEP. Trupele libaneze au răspuns cu focuri de mortiere.

În timpul acestor atacuri au fost răniți cinci milițieni libanezi și un ofițer israelian.

■ Norvegienii manifestă entuziasm pentru CEE

Cei aproximativ 3,2 milioane de alegători norvegieni, chemați la urne pentru desemnarea a 165 de deputați în Parlamentul țării (Storting), au dat un vot de încredere guvernului laburist minoritar aflat la putere, dar nu au manifestat entuziasm față de aderarea țării lor la CEE.

Cu cele 67 de locuri dobîndite în Parlament, cabinetul primului-ministru norvegian, doamna Gro Harlem Bruntland, va putea să-și continue guvernarea, cu sprijinul altor formațiuni politice din Norvegia.

După demisia neacceptată a președintelui gruzin Șevardnadze

Forțe rebele conduse de fostul președinte Gamsahurdia au ocupat vestul Gruziei

Parlamentul gruzin a decis miercuri să-și suspende sesiunea pe o perioadă de două luni, îndeplinind astfel și cea de a doua condiție cerută de președintele Eduard Șevardnadze în schimbul renunțării la demisie, informează Reuter. Decizia de suspendare a sesiunii parlamentare a fost aprobată cu 150 de voturi pentru și 6 împotrivă. Șevardnadze a consimțit să rămînă în funcție dacă parlamentul va aproba decretarea stării de urgență și își va suspenda activitatea pe o perioadă de 3 luni, dîndu-i președintelui dreptul să conducă țara prin decrete. Legislativul a decis suspendarea activității pentru doar două luni. Sesiunea poate fi redeschisă înaintea acestui termen, la cererea a o cincime din parlamentari.

Cel puțin cinci oameni și-au pierdut viața și alți treizeci au fost răniți, miercuri, cînd rebelii au lansat un atac împotriva trupelor guvernamentale din vestul Gruziei, a anunțat Ministerul gruzin de Interne, citat de Reuter. Purtătorul de cuvînt al instituției citate a afirmat că circa 800 de susținători ai fostului președinte, Zviad Gamsahurdia, au atacat posturile trupelor guvernamentale din apropierea orașului Samtredi, în zorii zilei. Confruntările au continuat pe tot parcursul dimineții. Parlamentul gruzin, la insistențele președintelui Eduard Șevardnadze, a decis marți introducerea stării de urgență, începînd de la 20 septembrie, pentru o perioadă de două luni, în scopul înfrîngerii rebeliunii din vestul republicii. La începutul lunii, forțele rebele loiale lui Gamsahurdia au ocupat cea mai mare parte a regiunii, fără să întîmpine vreo rezistență serioasă din partea trupelor guvernamentale.

Fermierii francezi au blocat drumurile și căile feroviare

■ prin acest mod ei protestează împotriva acordului comercial încheiat între SUA și Comunitatea Europeană

Sute de fermieri francezi au blocat căile rutiere și feroviare, în semn de protest față de un acord comercial între Statele Unite și Comunitatea Europeană, care prevede reducerea subvențiilor agricole. Fermierii au provocat haos prin blocarea drumurilor cu baraje, vehicule și mormane de îngrășăminte. Ministrul francez al agriculturii, Jean Peuch, a avertizat protestatarii să nu perturbe economia, subliniind că guvernul face tot ce-i stă în putință pentru a apăra interesele fermierilor. Franța dorește renegocierea sau reinterpretarea acordului transatlantic, convenit în noiembrie anul trecut și care este un element cheie al unui acord mai amplu, în direcția liberalizării comerțului mondial.

Rupert Murdoch va recumpăra ziarul "New York Post"

Magnatul Rupert Murdoch a obținut marți, în urma deciziei unui tribunal american, aprobarea pentru reachiziționarea ziarului "New York Post", aflat în stare de faliment. Judecătorul Burton Lifland a afirmat că a aprobat afacerea, cifrată la 25 milioane dolari, întrucît nu există altă variantă, cu excepția închiderii acestui tabloid.

S.C. AVIS S.R.L.
tel.098/531398, 531459-sediu
098/531259-depozit
Vinde EN-GROS
la cele mai bune prețuri:
ALCOOL 96°
din cereale, import Franța,
îmbuteliat la sticle 1/2 sau vrac
ROM 33°
VODCĂ 33°
SECĂRICĂ etc
ZAHĂR
rafinat, saci 50 Kg
și alte produse cu cele mai bune garanții calitative.

CAMERA DE COMERȚ ȘI INDUSTRIE IAȘI
TÎRGUL TEXTILELOR
IAȘI
ORGANIZEAZĂ
La Palatul Culturii
în perioada 21 - 24 septembrie 1993
TÂRGUL TEXTILELOR
EDIȚIA a V-a
relații suplimentare la:
telefon 112390, 117757,
telex 22212, fax 112170
NUMAI PARTICIPÂND LA ACEST TÂRG VEȚI AVEA ȘANSA REALIZĂRII UNOR AFACERI REUȘITE

Monitorul
Radio NORD-EST
70,76 MHz
Dacă doriți să dați un anunț de mică publicitate în cotidianul "MONITORUL" sau o dedicație la "RADIO NORD-EST" pentru persoana iubită, aceste lucruri au devenit acum foarte simple!
Este suficient să mergeți la cel mai apropiat punct de preluare și să vă exprimați dorințele.
Punctele noastre de preluare sînt:

COPOU	Radio NORD-EST, Bd. Copou 19, tel. 145530, fax 146363
CENTRU	Casa Modei et. 1, compania de publicitate NORD-EST
TĂTĂRAȘI	Magazin "ROMCRISS", Str. Han Tătar 8, tel. 174214, program 10.00 - 22.00
BUCȘINESCU	Str. Smîrdan nr. 5, tel. 17.25.57 (centrala), fax. 14.45.77

Apelînd la serviciile noastre de mică publicitate, calitatea și seriozitatea vor fi puse în slujba dumneavoastră.

APELAȚI CU ÎNCREDERE LA SERVICIILE TAXIURILOR DE STAT,
TAXICOM
Taxiurile noastre pot fi recunoscute cu ușurință datorită caseteor luminoase "MONITORUL" pe care NUMAI NOI le avem.
OFERIM RAPIDITATE, CONFORT ȘI CELE MAI MICI PREȚURI PE KILOMETRU
200 lei/Km - tarif unic (zi, noapte)
tel. 953
sau 146593

©N-E Advertising 1993

CAFEAUA DE DIMINEAȚĂ

Trotuarul și carosabilul la concurență

Aurel LEON

Carosabilul e al vehiculelor de toate felurile și toate mărcile. Așa e normal, să recunoaștem. Obiectele pe roți curg ca un fluviu, aleargă și amenință pe oricine le tulbură mersul. E ceva ca în balada lui Topîrceanu:

Păzea că e irresponsabil,/El are flăcări în artere/Și te pălește fără veste cu patruzeci de cai putere!/Pufnește/Zbîrnîie,/Se -ntoarce/Și lasă-n urma lui, pe drum,/Miros albastru de benzină/Și nori de pulbere/Și fum...

Mai prost e, însă, alături, pe trotuare. Ele ar trebui să aparțină pietonilor. Așa e tradiția, încă de pe vremea cînd s-a născut expresia "per pedes apostolorum". Numai că apostolii nu circulau cu frica-n sîn pe trotuare, ci lejer, printre dunele pustiului. Ca să fie mai lesne nimeriți de mașini, cetățenii circulă pe zebră și, cît pot, pe trotuare. Spun cît de cît deoarece aici e un fel de "țară a nimănui". Toate cele multe care nu se pot face pe carosabil, din cauza dușmanului cu motor, se satisfac pe trotuar. Fiind teren intravilan, trotuarul e la dispoziția tuturor viețuitoarelor intravilane. Nici cel mai bleg cîine nu-și face necesitățile pe carosabil, unde nu există nici un copac, ci doar aer poluat. În schimb, edilitatea e cu ochii în special pe carosabil, lăsînd trotuarul pe seama privatizării. Și are dreptate Primăria, deoarece trotuarul a devenit un bun rîvnit, se închiriază cu metrul pătrat. Toate angaralele cad pe capul bietului trotuar. Cînd se face alinierea, întîi se măsoară carosabilul și, dacă mai rămîne ceva, se lasă și pentru trotuar. Am urmărit evenimentul în strada mea, pe Sărărie. Carosabilul și-a luat partea leului. Perfect. Pe alocuri a rămas doar o dungă de trotuar. Șefii de la circulație mi-au spus că dumnealor răspund doar de carosabil, pietonii să se descurce cum pot. Dacă binevoiesc, proprietarii să ferească gardurile, dînd ceva și pentru trotuar. În adevăr, așa a fost. Proprietarii au mutat gardurile, ocupînd și bruma ce mai rămăsese din trotuar. Și cu asta, s-a realizat o inovație în materie: strada fără trotuar. Numai la Veneția mai există așa ceva, dar acolo se merge cu gondola. Mai mult, au fost cazuri cînd vreo clădire se împotrivea alinierii. Credeți c-a fost obligată să se alinieze? Așa. Carosabilul a fost înțelegător. S-a interesat cine e locatarul, a aflat că e cineva mare, s-a tratat și clădirea a rămas. Deci, se poate. Și cine credeți că a pătimit? Tot el, trotuarul. Au fost la acea gîituitură vreo trei accidente, adică niște oameni care merg în cîrji. Mașinile intrate pe trotuar și apoi în curțile oamenilor au zis pardon și au mers mai departe, chiar și în trei roți.

Se sparge țeava de apă, se defectează electricitatea, se întîmplă ceva cu gazele... unde se sapă? Se sapă și se lasă așa, poate dă Dumnezeu niscaiva ploi, vreo alunecare de teren și se astupă. Pînă atunci, onorații pietoni să facă puțină gimnastică, se recomandă.

Bate vîntul și cad firele telegrafice. Ați observat că firele acestea se agață pe unde pot: pe case, pe copaci, pe garduri... Cînd cad, stau leșinate tot pe bietul trotuar. Oamenii vorbesc în vînt la telefon, pietonii sar peste conversația lor.

La noi, pe Sărărie, cresc ca ciupercile felurite firme colorate: "Teddy", "Ibrahim", "Moor", "Ali-Bey", oplosite prin fel de fel de magazii. Sînt toate en-gros și en-detail, import-export. En-gros-ul e pe carosabil, en-detail-ul pe trotuar. Importul e de țigări, cafea și alte delicatese, că doar n-or aduce fasole și grîu, iar exportul e de patroni, cînd ajung la faliment și se... evaporează! Ei bine, la ușa acestor mari importatori poposesc zeci de mașini, lacome de bișniță. Unde se oplosesc? Tot pe trotuar. Stau claie peste grămadă. Pietonii care nu le pot escalada, se aventurează pe carosabil. De aici rezultă morala pe care o fac la radio și la T.V. comandanții circulației. Curios, despre bulibășeala de la "Ali și Ibrahim" nici un cuvînt, să nu se compromită privatizarea. Mă așteptam la măsuri severe de ordine. De unde? S-a procedat... cu duhul blîndeții și cu verificarea dacă un butic se află țigări și de care.

Aceasta fiind situația, mă gîndesc cu groază că s-au deschis școlile și Sărăria e plină ca un stup de elevi. Ce facem cu dînșii? Un subiect de meditație pentru domnii de la Circulație. Facem zebre și pe Sărărie, facem poteci și prin curțile oamenilor, ori dăm sfaturi prin megafoane? Urcînd pe fostele trotuare, felicităm Primăria că are grijă și ne colorează viața, închiriind trotuarul la buticuri, cafenele, bufete și tot ce înseamnă comerț stradal.

Pe bulevardul Independenței nu faci doi pași, fără să nu ocolești, cum și pe unde poți, un chioșc cu răcoritoare și cîte multe altele. Măcar pe Ștefan cel Mare și în artera care duce spre Teatrul Național (fosta Dobrogeanu-Gherea) trotuarul a fost dichisit și ocupat cu mochetă, mese, scaune și chelneri stilați, de se crucesc vrăbiile din copaci! Inițiativa de a ieși în stradă nu e rea din punct de vedere comercial. Nici aspectul stradal nu suferă, înviorează atmosfera, lașul capătă aer de metropolă. Ce facem însă cu pietonii?

Eu zic să procedăm cu judecată. Anume, Primăria are o grijă deosebită de aspectul străzilor. În adevăr, avem bulevarde mai curate și carosabil cît de cît reparat. Iașul e un oraș vechi, cu străzi înguste și care trebuie să facă azi față unui trafic mai intens. Trebuie judecată situația. Domnule viceprimar Vasile Dumitriu, fă, te rog, o plimbare pe Sărărie, dar ca pieton, și o să vezi în ce hal sînt trotuarele. Apoi, strada Lăpușneanu nu suportă circulație auto. Opriți-o și nu va fi pagubă. Redați-o promenadei. Locurile virane au devenit focare de mizerie. Am mai spus și o spun mereu: e closet deschis sub geamul reședinței lui Al.I. Cuza. Nu se poate trage un gard și închide acea zonă? N-a fost nicicînd trecerea pe acolo. Era metocul Maicilor, era locuința poetului Mihai Codreanu, era casa librarului Ionescu, unde a stat în gazdă Eminescu - de ce să fie azi closet? Iar atunci cînd se acordă autorizație pentru comerț stradal de orice fel, să se studieze amplasarea, dacă nu obstrucționează fluxul pietonal. Aici are cuvîntul serviciul de arhitectură al Primăriei. Îl așteptăm. ■

Apocalipsa de carton

E un sacrilegiu să-l compari pe Paul Everac cu Diavolul

Nichita DANILOV

- Un afront adus opiniei publice. Un sacrilegiu! Diavolul e o ființă pură. Cei care fac astfel de comparații nu cunosc esența umană. Nu cunosc tainele Cosmosului. Dintre toate ființele din Univers numai omul este pervers. Pînă și Diavolul este cinstit cu propria sa persoană. Apoi el este opoziția de care Dumnezeu ține seama. Dumnezeu nu-i interzice activitatea, ci dimpotrivă, îl consultă pe Diavol în toate actele sale. Un pai nu s-ar mișca în Univers dacă n-ar exista Necuratul! Și atunci, cum să-l compari cu Paul Everac? E stupid, de-a dreptul stupid. Denotă îngustime de spirit...

- Aveți, într-o oarecare măsură, dreptate...

- Nu într-o oarecare măsură, ci am în întregime dreptate. Diavolul e sacru. E de esență divină. El e parlamentul. Sau, mă rog, o parte a lui. Și nu cea mai diabolică. Necuratul își exercită puterea în stil democratic. După legile unei democrații superioare. El nu încalcă legile Constituției și nu-l împinge în păcat pe semenul său. Nici nu-l înșeală. Și nici nu încearcă să-l corupă pe Scaraoțchi, care, oricum, e incoruptibil. Numai la noi slujbașul mărunt face ce face și îl duce în ispită pe șeful său direct, care, la rîndul său, îl corupe pe șeful cel mare. Și astfel, din aproape în aproape, corupția se întinde în lanț și cuprinde toată societatea românească. Iar comparația n-are nici o noimă. Nu știu dacă m-ați înțeles...

- Drept să vă spun, ideile dumneavoastră mi se par cam bizare.

-De ce bizare? Sînt cît se poate de logice. Cum să vă explic: adică, să zicem că eu posed o bărbuță fină și niște urechi ca de țap, sînt niște defecte fizice, chiar recuperabile, oarecum omenești, cu ce drept vii, însă, dumneata și mă compari cu Diavolul. Nu denotă atitudinea dumitale îngustime de caracter? Află că Diavolul își are sediul în altă parte. El nu conduce Televiziunea Română. El ne conduce pe noi toți, căci se află în noi toți.

- S-ar putea să aveți dreptate, dar, totuși, o oarecicare asemănare există...

- Nu există nici un fel de asemănare. Paul Everac nu există, nici el, ca persoană. El este o pură invenție a noastră, pentru care ar trebui să primim brevet. Am avut nevoie de Paul Everac și l-am inventat peste noapte. Asta, ca să nu avem și ziua coșmare. Și acum vă întreb: după ce l-am inventat, e oare corect din partea noastră să-l comparăm cu Necuratul? Păi, nu sîntem noi perverși?! Haideți să ne aplecăm mai creștinește asupra persoanei sale. Să luăm, de pildă, următoarea frază lansată de Excelența sa, sîmbăta trecută, pe micul ecran: "Ar trebui să fim atît de toleranți cu noi înșine, încît să înființăm în fiecare cătun mici case de prostituție, asta ca să nu mai înfigem sula într-o coastă sau alta, fie ea și a președintelui..." Ce demonism vedeți aici? Într-adevăr, avem nevoie de mici case de toleranță, pe acestea trebuie să le acceptăm. Căci pe cele mari le-am acceptat de mult. Președintele Televiziunii știe ce vorbește. El pune accentul pe latura mărunță a fenomenului. Fenomenul, în mare e vizibil. Adică: noi vedem că Televiziunea și, mă rog, Președinția, și, mă rog, Parlamentul se prostituiază și atunci năvălim, pardon de expresie, cu sulele într-o coastă sau alta. Dar nu vedem că micile noastre case au devenit și ele case de toleranță. Iată un punct de vedere plin de bun simț, care denotă un spirit profund. Și dacă dumitale acest spirit profund îți este cumva antipatic, îți spun, domnule, că n-ai nici un drept să-l compari cu Necuratul, care, fie vorba între noi, este și el profund și are și o latură mai mult decît pozitivă. Să-l lăsăm, deci, să se manifeste în voie. ■

La Judecata de apoi a partidelor (IV)

P.R.M. și adevăratele pericole cu care se confruntă națiunea română

Partidul România Mare s-a constituit în jurul unui grup de intelectuali și militari naționaliști, ale căror puncte de vedere începuseră deja să fie exprimate în revista "România Mare". În mod normal, un partid își cristalizează programul politic și abia apoi îl popularizează, eventual prin intermediul unei publicații proprii. În cazul P.R.M., lucrurile s-au petrecut invers.

Dl. Corneliu Vadim Tudor, liderul de opinie al acestui grup și editorul revistei, a devenit președintele P.R.M. Majoritatea membrilor și simpatizanților sînt cititori ai revistei. Aceasta duce la o comunicare directă și periodică între lider și adepții săi. Personalitate charismatică, dl. Vadim Tudor se identifică permanent cu aspirațiile membrilor, trasează direcții de acțiune și gîndire, pe care aceștia și le asumă cu pasiune.

Aceasta duce la scăderea importanței structurilor de conducere ale parrtidului, al căror rol este de a asigura comunicarea între lider și membri. În cazul P.R.M., aceasta se realizează prin revistă; dl. Vadim Tudor scrie articole iar membrii și simpatizanții partidului trimit mesaje și propuneri publicistului, nu președintelui de partid.

Astfel se evită riscul unor personalități care să amenințe poziția liderului sau scindarea partidului. Dl. Radu Theodoru, care a mizat pe o reacție anti-Vadim a structurilor P.R.M., a pierdut partida și a fost forțat să plece din P.R.M., fără a fi urmat de prea mulți adepți. Se poate chiar afirma că prestigiul membrilor aparatului de partid (deținători de funcții) se datorează mai mult colaborării la revistă și mai puțin activității în organizație.

Dar atracția față de personalitatea liderului nu este singurul liant care să asigure forța și stabilitatea partidului. P.R.M. are un mesaj ideologic bine conturat, în cadrul căruia un rol important îl are teama. Teama de pericolul intern și extern se combină astfel cu elementele ce țin de fondul mesajului: naționalism, ordine, centralism.

Naționalismul P.R.M. este unul intens și ofensiv, avînd o dimensiune "organizațională" (pe care partidul și-o asumă el însuși), la care adversarii adaugă una "difuză" (pe care el o neagă). Dimensiunea "organizațională" se referă la organizațiile care, în viziunea P.R.M., atentează la integritatea statului și interesele poporului, fie ele statale (Ungaria, marile puteri) sau politice (U.D.M.R., C.D.R., F.S.N., cercurile iredentiste maghiare din emigrație, cercurile sioniste internaționale, serviciile de spionaj străine). Dimensiunea "difuză" cuprinde, în opinia adversarilor, ungurii evreii, Occidentul în sens larg. Pentru acest lucru, P.R.M. este acuzat de xenofobie și șovinism.

Alături de naționalism, P.R.M. promovează ordinea în plan social, reclamînd adoptarea unor măsuri autoritare. El ar trebui să explice modul în care aceste măsuri se adaptează cadrului democratic și respectă principiile statului de drept.

De asemenea, P.R.M. se pronunță pentru centralism economic și etatism, fără însă a preciza în mod clar cu ce resurse (și cu ce șanse de succes) ar interveni statul în economie.

Alianța între P.R.M. și P.D.S.R. se explică în primul rînd prin adversitatea comună față de opoziție, la care se adaugă și prezența în P.D.S.R. a unei puternice aripi ultranaționaliste. Cu toate acestea, sprijinirea guvernului Văcăroiu nu este lipsită de riscuri pentru P.R.M., formațiune care pînă acum a atacat dur măsurile de reformă (care, e drept, aparținuseră guvernelor dominate de F.S.N., adversarul (sau declarat).

Totuși, va fi greu pentru P.R.M. să explice electoratului său, în general vîrstnic (iată un alt motiv de îngrijorare) și cu un nivel redus de educație, electorat care așteaptă măsuri ferme de oprire a reformei economice sau chiar de restaurație, că, de fapt, asemenea măsuri nu pot fi adoptate, că, de fapt, o întoarcere ar constitui, în ultimă instanță, un act antinațional.

Dacă nu va avea curajul să facă acest gest, P.R.M. riscă să fie abandonat, în momentul în care P.D.S.R. nu va mai avea nevoie de sprijinul său parlamentar. Acest abandon va izola P.R.M. și îl va condamna la o poziție marginală în spectrul politic românesc.

Lucian DÎRDALĂ

"Mă întristează metamorfozarea unor «democrați» în șefi ai sectorului cadre"

■ *dialog cu scriitorul IOAN HOLBAN - redactor șef al revistei "Cronica"*

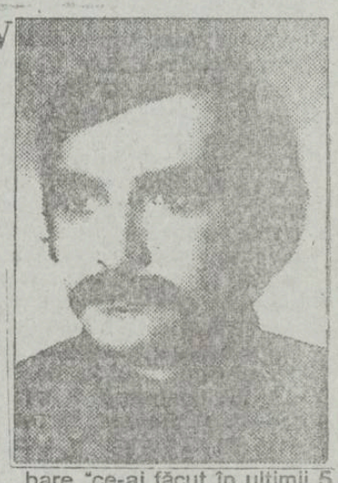

- Domnule Holban, ca secretar al Asociației Scriitorilor din Moldova, sînteți mulțumit de prezența, în Iași, a acestei asociații?

- Depinde ce înțelegem prin "asociație". Dacă e vorba de instituția propriu-zisă, atunci pot spune că prezența ei se reduce la organizarea adunării generale anuale a membrilor din întreaga Moldovă, la decernarea premiilor pentru creația literară, la acordarea unor ajutoare bănești foarte modeste și la plata, cînd contul ne-o permite, a unor deplasări pentru documentare. Dacă prin "asociație", însă, înțelegem suma membrilor săi, atunci ea este prezentă în tot ceea ce înseamnă, la Iași, act de cultură: la Teatru, la Universitate, la Casa Pogor, la edituri, reviste, cotidiane, chiar printre personalitățile politice și din administrația locală - peste tot se află Asociația Scriitorilor din Moldova. Încă o precizare: după cum știți, cei nouă membri ai Comitetului de conducere, secretarul Asociației, dl. Al. Călinescu și, desigur, secretarul ei adjunct nu sînt remunerați în nici un fel pentru activitatea lor la Asociație. Și încă: deocamdată, pe lista ("nomenclatorul", i se spune parcă) meseriilor din țara noastră, profesiunea de scriitor nu figurează (sîntem reprezentați acolo de "scriitorul de vagoane", foarte activ, de altfel, în viața socială a tranziției noastre). Și atunci? Scriitorul trebuie să muncească undeva, altundeva decît la masa de scris sau în "asociație", pentru a trăi; cît privește viața, destinul adică, aici fiecare după talentul pe care îl are.

- Revista "Cronica" pe care o conduceți, în ce condiții apare și ce perspective are?

- Revista "Cronica" apare sub egida Ministerului Culturii, în regim de autofinanțare. Altfel spus, nu primim bani de la bugetul statului; ne descurcăm singuri, banii rezultați din publicitate, din activitatea de editură ("Cronica" a luat, recent, un premiu important la Salonul de carte de la Chișinău) și din colaborarea cu firmele Ares SRL, Inrex SRL și Humanitas (colaborare înlesnită, în limitele legii firești, de Consiliul Județean, Prefectură și Primărie, prin cîteva personalități politice iubitoare de cultură) - acești bani deci, fiind folosiți numai pentru a edita revista "Cronica" la care țin enorm. Perspective? De la "bine" în sus

- Cum priviți viața social-politică a lașului acum?

- Trist-amuzat. Pe scut, mă întristează cel mai adesea și, uneori, mă amuză' - cum să zic? - metamorfozarea unor "democrați" în șefi ai sectorului cadre. La început a fost celebra întrebare "ce-ai făcut în ultimii 5 ani?". Apoi, cu o nezdruncinată mentalitate cadristă, s-au scormonit dosare, trecute vieți ale părinților și bunicilor (ca în anii 50, 60, 70, 80, nu?). Aflu cum că sînt colegi care-și trimit subalternii de la ziar să caute prin locurile natale ale persoanelor publice tot felul de picanterii care să se adune în noul dosar de cadre: o să știm, astfel, cînd a fost Primarul la furat cireșe, cînd a fumat țigară prefectul, cînd (și dacă) a smîntînit oalele de la mama de acasă președintele Consiliului Județean, cînd a fost la știoalnă Consilierul-șef de la Inspectoratul pentru Cultură, cînd a culcat cînepa palancă la pămînt cutare personalitate politică din partidul de guvernămînt sau din opoziție. Dar bunicii și părinții lor? Cînd au corupt ei prima dată pe vecini să bea o bere la crîșma din sat? Cîte și mai cîte...

Dorin POPA

ultimul vagon poștal

Scrisori adresate conducerii R.A.T.C. Iași în urma desfacerii unor contracte de muncă

■ La 16 aprilie 1993, am. fost încadrată ca taxator controlor la R.A.T.C. Iași pe o perioadă de 3 luni cu posibilitatea ca la cerere, și în funcție de comportare, să-mi fie prelungită angajarea.

Fiind în divorț, cu trei copii de întreținut, toți de mers și întreținut la școală, între 7 și 11 ani, cu pensie de întreținere neachitată de soț (aleea Decebal nr. 13, bl. B5, sc. A, et. 2, ap.10), dar cu hotărîrea judecătorească în buzunar că am de primit circa 140.000 lei, fără alocație de stat, dar cu un salar care în luna august 1993 a însemnat 20.000 lei la avans și numai 4.400 lei real de primit la lichidare, mă simteam protejată.

Mie, la 26 august a.c., mi s-a înmînat decizia 894 pentru încetarea contractului de muncă pentru că a expirat perioada pentru care a fost încheiat contractul de muncă, iar eu "n-am solicitat prelungirea lui". În plus, mi s-a mai adăugat că la 24 august 1993, mi s-ar fi înregistrat o reclamație sub numărul 11320. Nici unul din motive n-are temeinicie. La 27 iulie cu nr. 10327 eu am cerut prelungirea contractului, iar în ce privește reclamația, nimeni nu mi-o arată, nimeni nu-și susține învinuirea ce mi se aduce.

Decizia de încetare a muncii mele este semnată de d-na Elena Ichim, consilier juridic și-i întocmită de d-na A. Țuțu de la serviciul personal. Amîndouă persoanele știu că n-au dreptate în cele susținute de ele: despre cererea 10327 știe - sau ar trebui să știe - atît A. Țuțu cît și d-na Răileanu de la personal. Am depusă contestație la decizia de încetare a raporturilor de muncă înregistrată sub nr. 11398 din 26 august și sub nr. 11462 din 27 august 1993 și îl rog pe dl. Director Constantin Cuza să le judece ținînd seama că ceea ce cîștigam - 25-30.000 lei pe lună - sînt singurele mele venituri pentru toate cele patru guri de întreținut. Nădejdea și speranța mea este la dvs., d-le Director Cuza.

Iulia Toporoceanu
Str. 9 Mai nr. 6 Iași.

■ Îmi place să mă numesc încă "taxator-colaborator" la R.A.T.C. Iași, secția I, deși la 2 septembrie a.c., printr-o notă internă, mi s-a adus la cunoștință că mi-a încetat "contractul de colaborare" pentru că "în ziua de 22 august a.c. am avut o comportare necuviincioasă față de ofițerul de serviciu și revizorul tehnic, nefiind la prima abatere"

Fără a mi se da dreptul de contestare a actelor administrative, am solicitat, totuși, să văd și eu referatul incriminator, să mi se arate probele cum că n-aș fi "la prima abatere" dar mi s-a refuzat atît apărarea, cît și cunoașterea probelor în acuzare.

Știu și recunosc, pe 22 august m-am prezentat la întreprindere să fiu repartizat pe un mijloc de transport, să vînd bilete, să cîștig ceva - pentru că din valoarea vîndută o cotă e a mea - și că, în ziua respectivă, cineva, dîndu-se ofițer de serviciu fără a purta însemnul autorității, mi-a cerut să mă legimitez, iar eu i-am pretins să poarte banderola - persoana apreciindu-mi comportarea ca "necuviincioasă". Iar dacă, ulterior, stresat, am solicitat dispecerului să ne elibereze foile de parcurs într-un timp mai scurt pentru a începe mai repede lucrul, iar acesta a întîrziat și mai mult permițînd mașinilor să plece pe traseu numai cu un singur taxator, tot eu am fost taxat drept necuviincios. Plecarea în cursă cu un singur taxator nu-i permisă de regulament! Și totuși...

Ce cred eu? Taxatorii colaboratori care dovedesc cinste și corectitudine sînt îndepărtați prin diferite metode de presiune: ni se amplifică micile vinovății ori îndrăzneala de a recomanda perfecționarea unor stări de lucruri benefice muncii; oferirea unor trasee pe care vînzarea biletelor de călătorie e slabă; planificări de la o mașină la alta și la numai 2-3 zile; foarte multe zile libere într-o lună; contabilizarea unor vinovății fără a-ți spune nimeni nimic decît în clipa în care trebuie să-ți... taie gîtul!.

Păcat că dl. director Cuza vrea ceva, dar puțini sînt cei care sar să-l ajute!

Dumitru Gîrneț
taxator-colaborator
R.A.T.C., marca 1/3173

"Orașul Iași nu mai are răbdare să aștepte promovarea visată"

■ declară dl. Neculai Paraschiv, director adjunct la BANKCOOP și acționar la clubul de fotbal Polynx

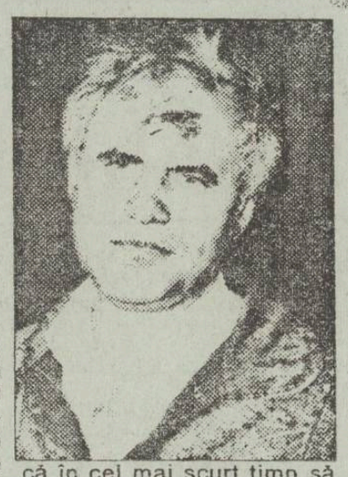

Nu mulți oameni de afaceri români au curajul în condițiile actuale să se implice în fenomenul sportiv. Și aceasta datorită faptului că orice investiție în acest domeniu este privită ca o sinucidere lentă. Cu toate acestea, din prea mare dragoste față de sport, există o categorie de patroni care riscă totul pe o carte, ce nu întotdeauna se dovedește a fi cîștigătoare. Unul dintre așa-zișii "sinucigași" fără de care sportul românesc ar fi fost de mult falimentar este dl. Neculai Paraschiv, director adjunct la BANKCOOP. Domnia-sa, împreună cu d-nii Dan Cârlan, Pavel Hodea și Titi Paraschiv alcătuiesc cvartetul patronilor echipei Polynx Iași. Născut la 9 octombrie în județul Vaslui, dl. Paraschiv a simțit murmurul stadionului încă din copilărie, cînd aflat la o școală la Roman juca în echipa de juniori Metalul din localitate, club la care a evoluat timp de doi ani și la seniori. Deși cei care l-au văzut în teren spun că promitea foarte mult, în acest sens oferindu-i-se posibilitatea de a se transfera la cîteva echipe cu firmă, o dată cu admiterea în cadrul Facultății de Științe Economice din Iași, spune adio sportului de performanță. Cu toate acestea, în toată perioada studenției, nu-și uită prima dragoste, fiind nelipsit de la meciurile Politehnicii, echipă care i se lipește de suflet. După absolvirea facultății, lucrează ca economist, fiind șeful Oficiului de Calcul la Cooperativa de Consum, iar din ianuarie 1990 este numit director adjunct la BANKCOOP. Are doi băieți, Codrin de 22 ani și Ciprian de 19 ani care nu numai că mănîncă fotbalul cu pîine, dar îl și practică: Codrin la C.F.R. Tepro, iar mezinul la divizionara A Polynx Iași. În dorința de a afla cum se împacă omul de afaceri cu cel de sport, i-am solicitat d-lui Neculai Paraschiv un interviu:

- Cum ați ajuns patron la Polynx?

- Ideea de a pune bazele unui club privat s-a materializat anul trecut, cînd împreună cu ceilalți patroni am înființat clubul sportiv Lynx pentru ca ulterior să preluăm și centrul de copii și juniori Politehnica cu contract de sponsorizare în regulă. Apoi, la solicitarea clubului studențesc am preluat și echipa de seniori, care în acel moment era în pragul retrogradării și a crahului financiar.

- Menținerea unui club sportiv pe linia de plutire necesită mulți bani. Cum vă descurcați?

- E drept că fotbalul ridică probleme deosebite care la prima vedere par destul de simple, dar care dacă vrei să rezișli trebuie rezolvate. Și să nu uităm că nimic nu se poate face fără bani. De exemplu, o singură etapă de campionat (seniori + juniori) ne costă în jur de 1,5 milioane lei.

- Credeți că într-un asemenea ritm veți rezista singuri?

- Nici nu poate fi vorba. Dacă nu vom fi sprijiniți ne va fi din ce în ce mai greu. Cu toate insistențele noastre și evoluția bună a echipei, deocamdată, nu s-a ivit nici un investitor, toate cheltuielile revenind firmelor Lynx, Lynxcoom și Rob's.

- Cînd ați preluat echipa, obiectivul era întinerirea lotului de jucători și menținerea în prima parte a clasamentului. Între timp acesta s-a schimbat...

- Doream să construim o echipă și în această perioadă să strîngem fonduri pentru a ataca promovarea. Dar o dată cu angajarea noului staff de antrenori exigențele au crescut. Și după cîte am observat, nici orașul nu mai are răbdare. Ar fi frumos să promovăm și cine știe poate că în cel mai scurt timp să jucăm și într-o Cupă Europeană.

- Cum vă descurcați cu timpul liber?

- Lucrez la bancă 10-12 ore pe zi, dar pentru fotbal, pasiunea mea de-o viață, îmi fac destul timp. Iar pentru un meci în care joacă unul din fiii mei las totul la o parte și sînt prezent la stadion. De altfel, încă de cînd erau puști îi urmam peste tot, cu acest prilej luînd contact cu toate sălile de sport și stadioanele din țară.

A consemnat
Leonard CĂNĂNĂU

Arte martiale

Mișcarea Stuparu Sensei a devenit o adevărată confrerie

După cum v-am informat într-un articol anterior, la 20 iulie, s-a constituit Federația Română de Karate Tradițional și Discipline Asociate, afiliată la I.T.K.F.

Motorul noii federații îl constituie Asociația de Karate Tradițional din România (AKTR), organizație constituită în 1990 prin asocierea cluburilor de karate coordonate în întreaga țară de Sensei Dan Stuparu. Rod al talentului și pasiunii, al perseverenței și încrederii neabătute în calea căreia i s-a dedicat, "calea mîinii goale" - karate-do, mișcarea clădită de Stuparu Sensei și-a dovedit permanent competitivitatea avînd participări notabile la toate competițiile internaționale desfășurate din 1990 - cînd lumea karate-ului ignora existența unei mișcări de karate în România, între care trei campionate continentale și campionatul mondial din octombrie 1992, desfășurat la Montreal.

Anul acesta, lotul de karate tradițional al României, selecționat și pregătit de Stuparu Sensei a plasat România pe locul 3 între cele 23 de națiuni participante la campionatul european desfășurat în luna mai la Torino. Un lot de trei copii care a participat la C.E. de copii între 8 și 14 ani, desfășurat în luna iulie la Rimini, în Italia, s-a impus în fața reprezentanților a 35 de națiuni, obținînd un loc I și două locuri II la probele individuale și, participînd la două categorii de vîrstă, un loc III și un loc IV la probele pe echipă, ieșeanca Irina Bernescu, 11 ani, devenind vicecampioană europeană la kata (feminin, 8-12 ani) și participînd la ambele probe pe echipe. Tot la Rimini, multiplul campion național și medaliat internațional, Dănuț Smalbergher, 3 dan, din Bacău, a cîștigat C.C.E. la kumite, secțiunea karate tradițional.

În spatele acestor rezultate și al speranțelor pentru mîine stă o bază de selecție reprezentată de 8000 de karateka, care practică în cluburile AKTR din întreaga țară, un campionat național desfășurat pe zonele reprezentate de cele trei provincii istorice și încununat de o finală națională, un campionat național de copii, juniori și tineret (6-18 ani), aflat la a doua ediție și o muncă tenace și fără compromis începută de Stuparu Sensei în urmă cu 21 de ani. Acum în AKTR s-a ajuns la a treia generație de centuri negre - elevii elevilor elevilor Maestrului - prima generație atingînd gradul de 3 dan și constituind corpul principal de antrenori și arbitri cu calificare internațională, dar mișcarea de karate a lui Stuparu Sensei este mai mult decît o fabrică de campioni și de centuri negre, este o școală autentică de arte marțiale, care promovează valorile tradiționale ale BUDO-ului (ansamblul artelor marțiale japoneze) și este o confrerie.

Angelo SAVOVICI

Astăzi, în Cupa UEFA: Dinamo - Cagliari

Halagian în fața unui nou obstacol italian

Cea de-a cincea noastră reprezentantă în Cupele Europene, Dinamo, debutează în această seară în fața propriilor spectatori, avînd de înfruntat un obstacol deosebit de dificil în persoana echipei italiene Cagliari. Meciul se va disputa pe stadionul "Național", de la ora 20,30 și va fi televizat. Arbitru Leif Sundell (Suedia). Observator UEFA: W. Toth (Germania).

Dinamo

- **Anul înființării:** 1948.
- **Stadion:** "Național" (80.000 locuri).
- **Performanțe:** de 14 ori campioană națională, de 7 ori cîștigătoare a Cupei României, semifinalistă a C.C.E. (1984).
- **Culori:** alb - roșu.
- **Antrenori:** Florin Halagian, JonelAugustin, Mihai Stoichiță.
- **Echipă probabilă:** Prunea (25 ani) - Kadar (26), Mihali (27), C. Pană (26), Tânase (22) - Pușcaș (22), Constantinovici (24), Savu (21), Demollari (29, albanez) - Militaru (25), V. Moldovan (21).
- **Rezerve:** Musta (34, albanez) - portar; Grozavu (26), Jercălău (25) - fundași; M. Pană (24) - mijlocași; Cr. Sava (25) - atacanți.

Cagliari

- **Anul înființării:** 1920.
- **Stadion:** Sant Elia (40.000 locuri).
- **Performanțe:** campioană a Italiei în 1970.
- **Culori:** roșu - albastru.
- **Antrenor** Bruno Giorgi.
- **Echipa probabilă:** Fiori (24 ani) - Villa (23), Firicano (26), Veronese (19), Pusceddu (29) - Moriero (24), Bisoli (26), Cappioli (25), Allegri (26) - Valdes (26, panamez), Oliveira (24, brazilian naturalizat belgian).
- **Rezerve:** Di Bitonto (27) - portar; Aloisi (25) - fundaș; Matteoli (34), Sanna (23) - mijlocași; Pitta (18), Criniti (22) - atacanți.

Ion C. TEODOR

Primele rezultate din Cupele Europene

Marți, s-au disputat în devans cîteva partide din Cupa Cupelor și Cupa UEFA.

În Cupa Cupelor surprinde rezultatul chinuit cu care Paris S.G. a cîștigat la Nikosia în fața lui Apoel: 1-0. Echipa lui Ionuț Lupescu, Bayer Leverkusen a învins pe teren propriu cu 2-0 pe Boby Brno (Cehia). Alte rezultate: Degerfors (Suedia) - Parma 1-2; Valur Reykjavik - F.C. Aberdeen 0-3.

Cupa UEFA a produs două surprize mai ales prin proporțiile scorului: Dinamo Moscova - Eintracht Frankfurt 0-6 și Kuusysi Lahti (Finlanda) - F.C. Waregem (Belgia) 4-0. În rest: Bohemians Dublin - Bordeaux 0-1; Young Boys Berna - Celtic Glasgow 0-0; F.C. Aalborg (Danemarca) - Deportivo La Coruna (Spania) 1-0; Heart of Midlothian - Atletico Madrid 2-1; U.S. Luxemburg - Boavista Porto 0-1; F.C. Karlsruhe - P.S.V. Eindhoven (Olanda) 2-1; (golul olandezilor a fost marcat de Gică Popescu); Crusaders Belfast - Servette Geneva 0-0; Dnepr Dnepropetrovsk (Ucraina) - Admira Wacker Viena 1-0; Izzo Vac Samsung (Ungaria) - Apollon Limasol (Cipru) 2-0; Casino Salzburg - Dunajska Streda 2-0; Royal Anvers - Maritimo Funchal (Portugalia) 2-0.

GIN

Rompres transmite

■ Havelange preferă Japonia

Joao Havelange, președintele Federației Internaționale de Fotbal (FIFA) a declarat de curînd la Tokyo că Japonia "îndeplinește toate condițiile" pentru a organiza ediția 2002 a Campionatului Mondial de Fotbal. Referindu-se la o listă de 15 puncte, președintele FIFA a indicat că "Japonia corespunde tuturor acestor cerințe și în mod special dispune de o monedă forte". FIFA urmează să desemneze viitoarea țară organizatoare în luna iunie 1996.

■ S-a stins un alergător

Josef Odlozil, vice-campion olimpic în proba de 1500 m la J.O. de la Tokyo 1964, a încetat din viață, au anunțat ziarele din Cehia. În vîrstă de 55 de ani, atletul ceh a fost lovit în cap de un necunoscut într-un bar de noapte din Praga, decedînd ulterior în spital după două zile de comă. El a fost soțul gimnastei cehoslovace Vera Caslavska, care a cucerit mai multe medalii de aur la J.O. din 1964 și 1968.

■ Steffi Graf - lider incontestabil

În urma victoriei din cadrul turneului de la Flushing Meadow, campioana germană de tenis Steffi Graf conduce detașat în clasamentul pe puncte a celor mai bune jucătoare din lume, ea avînd 6110 puncte. Pe locurile următoare se află Arantxa Sanchez (Spania) - 4160 puncte, Conchita Martinez (Spania) - 2905 puncte, Gabriela Sabatini (Argentina) - 2335 puncte, Martina Navratilova (SUA) - 2215 puncte și Mary Joe Fernandez (SUA) - 2043 puncte.

Olimpiada anului 2000 la Manchester?

■ orașul britanic asigură condiții mai bune decît Sydney și Beijing

Nu mai este mult pînă la sesiunea Comitetului Internațional Olimpic ce va stabili orașul care va găzdui Jocurile Olimpice de vară din anul 2000. Mai multe orașe și-au depus candidatura, dar, după estimările tuturor, în cele din urmă, se va alege dintre trei metropole: Sydney (Australia), Beijing (China) și Manchester (Anglia). Două dintre ele se află în apropierea Oceanului Pacific, una în Europa. În cele ce urmează vom prezenta o situație comparativă a celor trei orașe pretendente, după criteriile pe care le ia, de obicei, în calcul, CIO.

■ Experiența în organizarea marilor competiții

În ceea ce privește competițiile anuale, China este net dezavantajată, asiaticii nu au nici o competiție anuală de tradiție. În Anglia, ca și în Australia există un turneu de tenis de Grand Slam, o cursă automobilistică de Formula I, Grand Prix la motociclism și un turneu de golf. În plus, englezii mai organizează anual regata Henley la canotaj, Milk Race la ciclism, concursuri la badminton, regate de yachting și maratonul de la Londra.

Referitor la competiții multinaționale organizate în ultimii ani, există un ușor avantaj pentru metropola de la Antipozi: Cupa Mondială la rugby (1987), C.M. de cricket (1992), ambele "în tovărășie" cu Noua Zeelandă, C.M. de natație, în 1991, și C.M. de fotbal juniori, în 1993.

Englezii au în "palmares" Cupa Mondială la rugby (1991), Jocurile Commonwealthului (1986) și Universiada din 1991. Să menționăm că și China a organizat Jocurile Asiatice în 1990 și Jocurile Asiei de Sud-Est în 1993.

■ Facilități pentru concurenți

Satul olimpic este conceput la Manchester chiar în Centrul Civic, și la distanțe acceptabile de acesta în celelalte orașe (9 km - Beijing, 14 km - Sydney). Stadionul Olimpic din Beijing are 100.000 locuri, cele din Manchester și Sydney - 80.000 locuri. La capitolul cazare, englezii sînt singurii care oferă camere cu un singur pat tuturor competitorilor. Tot englezii sînt "number one" în materie de asistență medicală: centru clinic situat în apropierea satului olimpic, 20 de spitale în oraș și echipe medicale atașate fiecărei delegații.

■ Construcția bazelor sportive

Cele trei orașe se angajează să dea în folosință la ora jocurilor toate bazele sportive necesare desfășurării jocurilor. Să vedem cît de mare va fi distanța de la vorbe la fapte!

■ Condiții de presă

Paradoxal, în această problemă metropola australiană este handicapată. Centrul principal de presă și cel fotografic se află lîngă satul olimpic, la 14 km de centru civic, iar Centrul de Transmisii RTV se află în centrul orașului. Manchester și Beijing au toate birourile de presă, RTV etc. comasate lîngă satul olimpic.

■ Posibilități de acces

Australia este cea mai izolată. Condițiile de transport rutier în China sînt proaste. Manchester, cu cel mai mare aeroport internațional din lume (1000 zboruri/an, 42 milioane pasageri/an), cu legături rutiere și feroviare cu Europa prin "Tunelul Mînecii" (care va fi inaugurat anul viitor), este net avantajat din acest punct de vedere.

■ Condiții meteorologice

Toate cele trei localități sînt situate în zone climaterice propice desfășurării J.O. Minus Beijing, care la capitolul "poluare" stă cam prost!

■ Condiții de cazare pentru vizitatori

"Topul" se prezintă astfel: 1. Londra (200.000 camere); 2. Beijing (52.000); 3. Sydney (30.000).

Se poate trage de aici concluzia că orașul englez Manchester este principalul favorit în lupta pentru J.O. din anul 2000. Mai ales că J.O. din 1996 vor avea loc în America!

G. I. NICOLAE

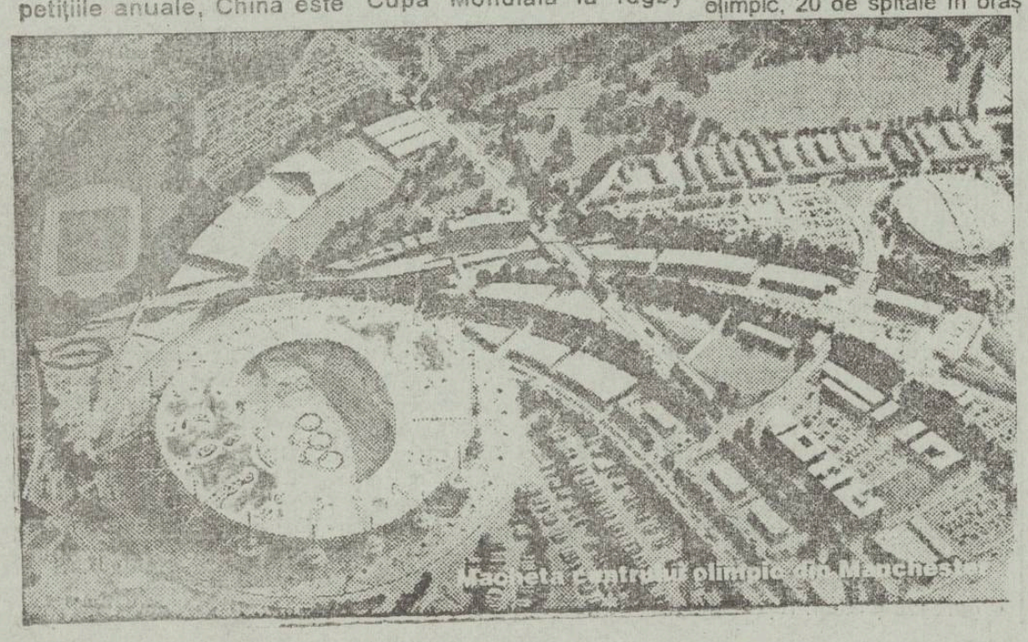
Macheta centrului olimpic din Manchester

La Constructorul

Ion Constantin s-a întors acasă

Experimentatul jucător Ion Constantin, care la începutul acestui sezon părăsise efectivul divizionarei A F.C. Constructorul Iași, a revenit la sentimente mai bune față de clubul din Katanga. El s-a reîntors la Iași și și-a reluat antrenamentele pe stadionul de pe malul Bahluiului. Să sperăm că în curînd "bătrînul" Constantin își va recăpăta locul în echipă, deoarece se simte în jocul formației ieșene lipsa unui dispecer cu experiență.

GIN

S.C. MOLDOMOBILA Iași
Str. Bucium nr. 34

anunță majorarea prețurilor începînd cu 15 octombrie 1993.

Adaosul comercial de 10% rămîne neschimbat.

ÎN ATENȚIA ABONAȚILOR TELEFONICI

DIRECȚIA DE TELECOMUNICAȚII Iași informează abonații telefonici că începînd cu luna septembrie a fost înființat un nou serviciu special

☎ 936

prin care se acordă relații privind prestațiile facturate.

La acest serviciu pot apela toți abonații telefonici - persoane fizice conectați în centralele din Iași, Pașcani, Hîrlău, Cotnari, Pd. Ilioaiei și Tîrgu Frumos.

Formînd numărul 936 abonații vor afla:

- numărul de impulsii consumate;
- convorbirile efectuate pe zile și localități prin serviciul manual sau internațional;
- alte prestații efectuate.

MICA PUBLICITATE

AUTO MOTO

• Vînd autoturism B.M.W. 318 înmatriculat. Tel. 142396.

• Vînd Citroen GSA 1300 cc, vama plătită, stare perfectă. Tel. Iaşi - 144407, Bacău - 159769. (12318)

ELECTRONICE

• Vînd televizor alb - negru. Tel. 126887

• Vînd televizor Diamant, diagonala 64 cm, 1 an. Tel. 164967. (12201)

• Vînd tv Samsung, Levis. Tel. 114600, după ora 18,00. (11682)

VÎNZĂRI

• Vînd lanţ aur (8,41 g - 18 K), cu cruciuliţă (1,15 g - 14 K). Tel. 116121, orele 9 - 17

• Vînd pui setter englez. Tel. 174624. (12190)

• Vînd 1/2 societate comercială profil Snack-bar în cartier Dancu. Tel. 179204 (907865)

• Vînd maşină de cusut Singer mare. Tel. 149224. (12210)

ÎNCHIRIERI

• Închiriez apartament cu 2 camere, proaspăt renovat, eventual vînzare. Tel. 147925, între orele 8,00 - 12,00. (12188)

• Închiriez apartament 2 camere, Universitate (pentru studenţi greci sau evrei), plata în valută, anticipat. Tel. 147956. (12004)

• Închiriez apartament 2 camere, semimobilat, telefon, Copou (lîngă Universitate). Plata anticipat în valută pe un an. Tel. 172557, între orele 17,00-20,00.

SCHIMBURI

• Schimb apartament 3 camere, Mircea cel Bătrîn cu două garsoniere. Tel. 164627, după ora 17,00. (12213)

PIERDERI

• Pierdut diplomă de bacalaureat pe numele Tîrnoveanu Mihaela. O declar nulă. (12006)

OFERTE SERVICII

• Meditez matematică şi română, profesor calificat, clasele V-XII. Tel. 118480. (12005)

• Profesor meditez matematică clasele V-VIII. Tel. 135682. (907864)

LOCURI DE MUNCĂ

• ELECTRON SERVICE angajează electronişti, depanatori, aparatură audio video, televizor alb-negru şi color, cu experienţă. Tel. 125924.

• S.C. TAMAZ FRIGO-CARNE S.A. Iaşi, cu sediul în Iaşi, str. Socola nr. 16 (Frigorifer - Socola) angajează, pe o perioadă determinată, pensionari - măcelari calificaţi, tranşatori.

DIVERSE

• Clubul C.F.R. Iaşi primeşte pînă pe 24.09.1993 înscrieri la croitorie femei, croitorie bărbaţi, stenodactilografie, depanare TV, cine-foto, chitară, acordeon, pian, dans indian. Informaţii la telefon 112090, int. 2004 (11970)

• R.A. "Locuinţa" invită pe contractanţii apartamentelor din blocul A. Panu 1A şi H5 Ţigarete să se prezinte la sediul său din strada Smîrdan nr. 5, camera 107, pentru încheierea contractelor de împrumut (celor care întrunesc condiţiile H.G. 391/1993) şi a contractului de vînzare-cumpărare.

• Înscrieri Caritas. Seriozitate. Tel 136882. (12201)

• R.A. Locuinţa Iaşi, str. Smîrdan nr. 5, vinde la licitaţie publică, în ziua de 4 octombrie 1993, următoarele mijloace de transport, disponibile: 5 autobasculante SRD R6135 de 5,5 to; 2 autobasculante SAVIEM R8135 de 6,5 to; 1 autobasculantă RABA R 10215 de 10,5 to; 1 autocamion tip SRD R6135 de 5,0 to; 1 autoturism tip ARO 10. Lista completă a mijloacelor de transport şi valorile de pornire pot fi consultate la sediul garajului din Stradela Grădinari nr. 26 şi la sediul R.A.L. din strada Smîrdan nr. 5. Licitaţia va fi deschisă, cu strigare, şi se va ţine la sediul R.A.L. din strada Smîrdan nr. 5, etajul III, cu începere de la ora 10,00. Suma de participare, nerestituibilă, şi garanţia de 10 % din valoarea de începere a licitaţiei, se vor depune la casieria R.A.L., deschisă zilnic, între orele 8,00-13,00. Ofertanţii vor depune acte privind disponibilul în cont de la banca titularului, cu trei zile înainte de începerea licitaţiei, inclusiv cererea de înscriere la licitaţie, însoţită de chitanţa în original de plata sumelor menţionate mai sus. Fişele tehnice ale mijloacelor de transport cuprinse în listă se pot consulta la sediul garajului, unde se pot vedea şi mijloacele de transport. Relaţii suplimentare la telefon 112257, între orele 7,00-15,30.

• Caut partener de afaceri, capital deosebit. Pentru relaţii tel. 122406. (11620)

• Asociaţia "Copiii pentru copii" anunţă membrii, părinţii şi simpatizanţii: Conferinţa semestrială de alegeri va avea loc sîmbătă, 18 septembrie, orele 9,00, la Liceul Naţional. Se primesc înscrieri şi în ziua Conferinţei.

• S.C. DAMIAN S.R.L. Iaşi anunţă cumpărătorii că de la data de 20.09.1993 măreşte adaosul comercial cu 200 %. (12320)

• S.C. RASBOR S.R.L. Iaşi anunţă cumpărătorii că de la data de 20.09.1993 măreşte adaosul comercial pînă la 200 %. (12319)

FELICITĂRI

• D-rei Lenuţa Călin un călduros "La mulţi ani" din partea d-nei Ana Pisaltu. (907863)

• La cei 43 de ani, familia îţi urează un sincer "La mulţi ani", pentru Cobzac Dumitru. (12214)

MATRIMONIALE

• Italian, patron office import-export diamante, pietre preţioase şi aur, absolut singur înăuntrul sufletului, necăsătorit, stare materială foarte bună, 48 ani, cu spiritul încă tînăr, prezentabil, de o fidelitate absolută, nebăutor, nefumător, maximă seriozitate, caut exclusiv domnişoară/doamnă tînără, frumoasă, afectuoasă, 20/35 ani, chiar şi divorţată, interesată de cunoaşterea mea doar în scopul unei căsătorii din dragoste. Scrieţi-mi, ataşînd o fotografie. Adresa mea: Camerin Giorgio, Via San Salvatore 38/F, Valenza (AL), Italia, tel. 0131/951157. NB. Telefonare non serve, non voglio/Scrivetemi tassativamente in italiano, non importa errori, per foto intendo faccia, fronte e profilo, intera persona, in piedi, fronte e profilio, la descrizione deve esser dettagliata plu'possibile, e'inutile scrivere senza i requisiti richiesti, la lettera verra'cestinata. Se dopo i tempi tecnici postali non ricevete riposta, la riposta vi e'gla stata data e'negativa non solecitate grazie. Tutto si fara'per corrispondeza fino alla mia decisione d'incontro.

DECESE

• Cu regrete eterne familia anunţă trecerea în nefiinţă a celei care a fost soţie şi mamă iubitoare, BÂRSAN MARIA, sat Valea Lupului.

• Colegii de la SOCOM ARTA şi SOCOM TEHNICA CONFECŢIEI Iaşi profund îndureraţi anunţă încetarea din viaţă după o scurtă şi grea suferinţă a bunului lor coleg DUMITRU SOFRONE. Înmormîntarea va avea loc joi, 16.09.1993, ora 13,00, la cimitirul Eternitate, unde se află depus. Dumnezeu să-l ierte şi să-l odihnească în pace! (12209)

CONDOLEANŢE

• Elena Spiridon anunţă cu nemărginită durere încetarea din viaţă a celui care a fost VASILE APETREI şi transmite sincere condoleanţă familiei îndoliate

• Colectivul Laboratorului de Sănătate Mintală este alături de colega Elena Vacaru în momentele grele pricinuite de pierderea tatălui. Sincere condoleanţe. (11621)

• Familia Talabă Victor regretă decesul celei care a fost TUCAN D. MARIA şi transmite sincere condoleanţe familiei greu încercate. Dumnezeu s-o ierte. (12212)

• Colegii din biroul tehnico-economic, Divizia Mişcare - Reg. C.F.R. Iaşi transmit domnului şef de birou, ing. Constantinescu Victor, sincere condoleanţe pentru decesul mamei. (12315)

• Colectivul Diviziei Mişcare - Regionala C.F. Iaşi transmite sincere condoleanţe domnului şef birou T.E., ing. Constantinescu Victor, pentru decesul mamei. (12316)

• Locatarii blocului F4 din strada bd. Chimiei nr. 49 sînt profund îndureraţi de dispariţia prematură a celui care a fost AMARANDEI DINU. Nu te vom uita niciodată, Dinu. (12322)

MULŢUMIRI

• Soţia împreună cu copiii şi toată familia mulţumesc din suflet tuturor pentru ajutorul acordat la înhumarea celui care a fost un om deosebit, de o noblete rară, GEORGE CÂRLIG. De asemeni, mulţumim tuturor celor care au fost alături de noi în aceste clipe grele. (12321)

Balul... fantomelor

ORIZONTAL: 1) Dresorul de fantome. 2) Somnul (fragmentat!) al raţiunii • Trecătoarea... apoteoză a bravilor. 3) Spiritul bogăţiei din străfundurile pămîntului (înv.) • Manevrează după bunul plac nişte regi de carton. 4) Transcendentalele spaimei • Începutul de coşmar al secolului! 5) Ucisă prin tăierea capului! • Negarea negaţiei. 6) Începutul eteric al scheletelor! • Intangibilul aspect al dorinţelor (masc.). 7) Îndreptare... pentru castelele cu stafii. 8) Pune la cale sfîrşitul lumii. 9) Spiritul unui suflet binecuvîntat • Miezul clocotitor al frămîntărilor. 10) Aspectul fantomaticelor arătări.

VERTICAL: 1) Fantomă în travesti • Suflete în ceaţă (sg.). 2) Fiinţa părăsită de spirit • Sfîrşitul dramatic al unei fantome!... 3) ... ce ne face să îngheţăm • Se opune fantomelor. 4) Carne... pentru saturnalii! • Himera cea fără de substanţă! • Eternul negativ. 5) Cea care şi-a pierdut puterile. 6) Sfîrşitul pămîntul • Ascunzătoarele arătărilor. 7) Prinsă de cîrcei... urcînd zidurile. 8) Trecătoare prin casă • A introduce în zona crepusculară (sic!). 9) Vînzarea trecutului • Nevăzutul... prins de curent. 10) Blestemul negrelor zburătoare.

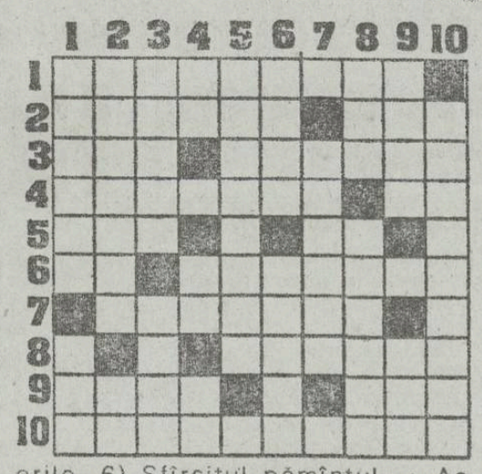

Dicţionar: AOR; ISA

Eugen DEUTSCH

Soluţia careului "Desfaceri": GENEZA; AFA; GATITA; AR; PARADI; CUM; PLATITOARE; I; ERA; PI; OTI; EROARE; CARA; ISTET; ATIPI; TU; E. RETETA; IAR; I; ALAMIT; N;

Un abonament la Capital un RENAULT 19

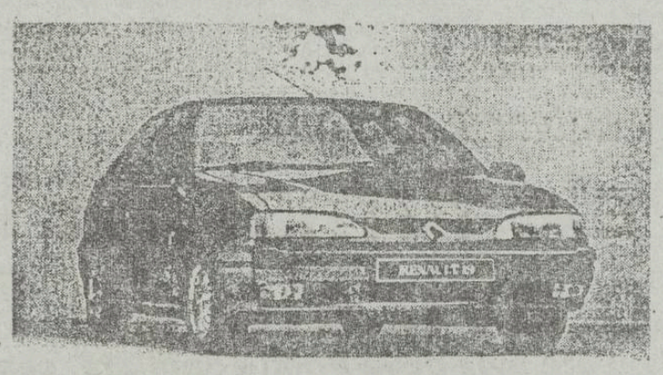

Puteţi cîştiga un RENAULT 19 participînd la tragerea la sorţi organizată de revista Capital.

Puteţi obţine un abonament la revista Capital adresîndu-vă la: Societatea Nord-Est, Str. Smîrdan 5, Iaşi, tel. 172557/17. Toate informaţiile despre concurs le găsiţi în revista Capital.

FRAROM IAŞI S.R.L.

prin Magazinele din Bd. Independenţei 11-13 şi Alexandru cel Bun bl. H6

TELEVIZOARE COLOR
• CROWN-JAPAN
• GOLDSTAR
SABA STYL

CASETE VIDEO

Stofe mătase JAPONIA

COVOARE
IMPORT Chişinău şi Ungheni

vă oferim
Renumitele confecţii pentru bărbaţi - ORADEA

Aparatură electronică şi electrocasnică
• SEVERIN • KANSAI
• KANASONIC
• MAGTON • FISCHER

Video camere FISCHER

COSMETICE:
• BODY MIST EXTASE
• SILVIKRIN BRYL CREEM
• PARIS MEMORIES

Magazinele noastre sînt deschise zilnic între orele 10-18.
☎ 112122, 112180 Vă aşteptăm!

TELEFOANE UTILE

• SALVARE: 961
• POMPIERI: 981
• POLIŢIE: Inspectoratul Judeţean - 146666, 140020, 146840; Municipiu - 146850; Serviciul Circulaţie 140070.
• AGENŢIA CFR: 147673
• INFORMAŢII GARĂ: 146333
• AUTOGARĂ: 146587
• AGENŢIA TAROM: 115239
• INFORMAŢII AEROPORT: 178126
• STAŢII PECO: Baş Ceauş - 176865; Aurel Vlaicu - 175812; Bucium - 132891; Crişan 112182; Păcurari 164142; Sărărie 147480.
• DISPECERATE:
RA Gaz-Metan - 141737; RA Apă-Canal 142451; Renel - 147070, deranjamente - 147070; Termoficare - 141956; RA Locuinţa - 112434; Telefoane - Deranjamente - 921; Protecţia mediului - 147010.
• GARDA FINANCIARĂ: 114065, 112427
• ADMINISTRAŢIA FINANCIARĂ: 143030
• NOTARIAT: 147574
• TRIBUNAL: 146300
• PROCURATURĂ: 146630
• CAMERA DE COMERŢ: 117757
• CENTRUL MILITAR JUDEŢEAN: 146370
• HOTELURI: Moldova - 142225; Traian - 143330; Unirea - 142110; Sport - 137817.
• POLICLINICA CU PLATĂ: triaj informaţii -117244.
• OFICIUL JUDEŢEAN PENTRU PROTECTIA CONSUMATORILOR: 145392

TELEFOANE UTILE

EDITOR
Nord-Est s.r.l.
Str. Smârdan nr. 5
Tel. 17.25.57 (centrala)
Fax 14.45.77

Preşedinte
Alexandru LĂZESCU

Vicepreşedinţi
Florin ZAMFIRESCU
Cezar CALUSCHI

Director executiv
Gabriel RUSU

Monitorul
Monitorul express
Str. Smârdan nr. 5
Tel. 17.25.57 (centrala)
Fax 14.45.77
Director onorific: AUREL LEON

DAN RADU
redactor şef

OVIDIU ŞIMONCA
redactor şef adjunct

TUDOR AGAVRILOAEI
secretar general de redacţie

EVENIMENT: TONI HRIŢAC (şef secţie), Mihaela Cănănău, Dan Fodor, Cristian Hanganu, Dumitru Hariga, Dragoş Huţanu, Silviu Labeş, Cristina Leca, Cristian Medeleanu, Sorin Simon, Adina Scutelnicu, Ovidiu Scutelnicu, Sândel Tacu.

FOTOREPORTER: Constantin Plop

POLITIC: Radu Meşniţa, Lucian Postu, Cristian Racu

ECONOMIE: COSTEL STROESCU, Mihaela Brezeanu, Alin Tocan.

REPORTERI SPECIALI: Vasile Cojocariu, Dorin Popa

SPORT: G.I.NICOLAE, Leonard Cănănău, G. Anghel, Victor Grădinariu, I.C. Teodor

REDACTOR DE SERVICIU: Ion N. Oprea

GRAFICĂ: Lucian Amarii, Daniel Melinte

RECLAMĂ-PUBLICITATE: Maria Vornicu

CULEGERE-TEHNOREDACTARE COMPUTERIZATĂ: Cornelia Agavriloaei, Cerasela Cîrimpei, Petronela Macovei, Florin Pavel, Liliana Signeanu, Mihaela Spineanu.

SECRETARIAT: Daniela Gongescu, Gabriela Pisaltu.

RADIO Nord-Est 70,76 MHz
Bd. Copou 19;
Tel. 145530; fax 146363

DIRECTOR DE PROGRAME: Cristina Popescu
DIRECTOR DE PRODUCŢIE: Livia Susanu

NORD-EST PRESS
- Agenţie de ştiri
Str. Smârdan 5;
Tel. 144776; fax 14.45.77
EDITOR
Mona Dirţu
Redactor: Dana Scripcă

Compania de publicitate NORD-EST
Membru I.A.A. (International Advertising Association)

Birouri: - str. Smirdan nr. 5, tel. 17.25.57 (centrala), fax. 14.45.77 san
- Casa Modei et. 1 str. Ştefan cel Mare şi Sfînt

SECRETAR EXECUTIV
Cristina Lozneanu

ABONAMENTELE se pot face la orice oficiu poştal din ţară. MONITORUL figurează în Catalogul Presei interne la poziţia 838.

Tiparul executat la S.C. DOSOFTEI S.A. Iaşi

Sancțiuni foarte dure pentru nerespectarea legilor fiscale

■ *amenzile ajung pînă la 1,5 milioane lei*

Amenzile pentru abaterile de la legile fiscale au crescut, în medie, de 100 de ori, putînd fi însă și de 3000 de ori mai mari, în unele situații. Este cazul abaterii care constă în "neefectuarea comunicării de către terții popriți dacă datorează vreo sumă de bani debitorilor, nereținerea și nevărsarea sumelor poprite în contul bugetului". Pînă acum, aceste fapte erau sancționate cu amendă în valoare de maximum 500 lei.

În prezent, amenda maximă a fost stabilită la nivelul de 1,5 milioane lei. Aceste noi reglementări sînt cuprinse în Ordonanța 17 a Guvernului României din data de 20 august 1993.

Costel STROESCU

Fetița vagaboandă poreclită "chioara"

De mai multă vreme, Lenuța Tătaru, de 7 ani, vagabondează pe străzile Iașului. De loc dintr-o comună din apropierea orașului, fetița și-a părăsit familia pentru că "pe mine mă băteau mereu deși nici nu mîncam mult și nici nu eram obraznică" - ne-a spus copilul. În urma unei astfel de bătăi, fiind lovită cu un băț peste față, Lenuța și-a pierdut ochiul stîng. Fetița își amintește că de atunci atît familia cît și ceilalți copii din localitate o strigau "chioara". Lenuța n-a mai putut suporta și a plecat. Împreună cu o fată mai mare, pe care a cunoscut-o în Iași, mătură prin piețe și face alte diferite servicii celor ce o solicită. Copilul nu vrea să cerșească și nici să fure. Fără nici un adăpost, Lenuța, îmbrăcată numai cu o rochiță subțire și o pereche de sandale de gumă, s-a ascuns de ploaie sub o terasă din Piața "Sf. Spiridon". "A fost cam rece afară dar nouă nu ne-a fost frig că ne-am îngrămădit una în alta, chiar am și rîs". Cu orice risc, Lenuța nu vrea să se întoarcă acasă. Între bătăile primite de la părinți și viața nu tocmai ușoară pe care o duce acum, fetița a ales libertatea străzii.

Mihaela CĂNĂNĂU

Au fost depistați în urmă cu cîteva zile

Hoții de pămînt din comuna Bivolari

■ *aceștia și-au însusit ilegal aproape 100 de hectare de teren agricol*

Mai mulți cetățeni din satul Tabăra, comuna Bivolari și-au însușit ilegal aproape 100 de hectare de teren agricol. Aceasta, în detrimentul altor consăteni și, mai ales, al fermei din localitate a fostului I.A.S. Popricani. La această stupefiantă constatare au ajuns, zilele trecute, membrii comisiei comunale pentru aplicarea Legii fondului funciar. Dorind să pună capăt pentru totdeauna numeroaselor reclamații și nemulțumiri privind insuficiența suprafețelor agricole în această așezare, membrii comisiei au trecut la măsurarea tuturor suprafețelor de teren deținute de fiecare asociație și sătean din Tabăra. Rezultatele au fost, repetăm, stupefiante. S-a constatat că asociații agricole, familiale sau chiar cetățeni dețineau și foloseau suprafețe agricole mult mai mari decît aveau dreptul. Astfel, asociația agricolă condusă de inginera Maria Dascălu avea o suprafață de 32,55 ha mai mare decît aveau dreptul membrii săi. Nu este însă singurul exemplu. Asociația familială Duță Macovei avea mai mult cu 9,13 ha, cea a lui Dumitru Lupu - cu 6,28 ha, iar asociația familială condusă de Constantin Iamandi exploata în plus o suprafață de 20,15 ha. Asociația familială a lui Toader Postolache deținea în plus 6,46 ha, iar cea a lui Axinia Scînteie - 5,49 ha. Toate aceste suprafețe erau folosite în detrimentul fermei din localitate a fostului I.A.S. Popricani. Alți săteni s-au dovedit mult mai inventivi, ca să nu folosim un cuvînt mai dur. Profira Scînteie avea în proprietate 4,5 ha de teren, iar Margareta Colța - 5,49 ha. Cele două femei se înscriseseră însă cu aceste suprafețe și în asociația familială a lui Dumitru Lupu, dar și în asociația agricolă condusă de ing. Maria Dascălu. Și, ca urmare, își luau drepturile și de la o asociație, și de la cealaltă. La fel de practic și inventiv se dovedise a fi și bătrînul Costache Macovei, tatăl lui Duță Macovei, șeful unei asociații familiale din localitate. Acesta figura în evidențele comisiei comunale de aplicare a Legii fondului funciar că a predat, conform H.C.M. nr. 115/ 1950, la I.A.S. o suprafață de 9 ha. Ca atare, devenise acționar la ferma din comună a fostului I.A.S. Popricani. El deținea însă în fizic alte 9 ha de teren în asociația familială condusă de feciorul său. Toți acești cetățeni hrăpăreți vor suporta acum consecințele legii.

Dumitru HARIGA

Privatizare de tip Lesner, cu acționare la trotuar

Trei terase ale firmei METRO - PIZZA nu au toate avizele de funcționare

■ *terasa METRO - HABITAT nu are aviz de la Poliția Sanitară, cea de la Casa Modei nu are autorizație de funcționare iar prin mijocul terasei de lîngă Teatru Național trece strada I.C. Brătianu*

Dl. Silviu Lesner este patronul firmei "Metro-Pizza", firmă orientată pe o rețea de terase și baruri, ce-i drept, cochet amenajate, dar care se zbate între "mici" ilegalități și imposibilitatea de a oferi un confort total, atît clientului cît și personalului angajat. Pentru a concretiza, să ne îndreptăm puțin atenția asupra terasei METRO-HABITAT din Copou, unde de aproape două luni se pune în vînzare, în mod ilegal, scumpa bere din import, deși Poliția Sanitară și Centrul de Medicină Preventivă nu au autorizat o astfel de activitate. Din dialogul purtat cu d-na dr. Lupu, inspector cu probleme de igiena alimentației, ni s-a confirmat obligativitatea sursei de apă curentă, atît rece cît și caldă, în orice activitate de alimentație publică. Aici, apa depozitată în găleți nu are nici o legătură cu canalizarea; cît despre igienă, ce să mai vorbim... Elocventă este declarația unui consumator: "Am văzut cum buretele care era folosit la ștergerea meselor, se folosea și la spălatul linguriților". Cum a ajuns această terasă a fi autorizată, este o mare enigmă pentru toată lumea. Oricum, combinația Stratan (patronul magazinului HABITAT CENTER TRADING) - Lesner, nume de referință în ale privatizării, n-ar trebui să accepte compromisul de a scoate berea din frigider doar de frica Poliției Sanitare. La Casa Modei, întîlnim firma METRO, cu o altă terasă, care, "întîmplător", nu are autorizație de funcționare, deși activează ilegal de cîteva luni, la baza motivației stînd argumente de genul: "Am depus documentația pentru obținerea autorizației"; "am investit o groază de bani cu amenajările" sau "nu arată bine? Și d-lui primar i-a plăcut!" Deși terasa arată foarte bine, se nasc întrebări: pe ce criterii se pornește o amenajare și, implicit, o investiție, atîta timp cît nu există o autorizație sau un acord de principiu? Cum poate funcționa o unitate comercială pe proprietatea Primăriei, fără a se achita chiria aferentă, deși unitatea respectivă înregistrează un rulaj substanțial, pîrghie determinantă în realizarea de beneficii? Și aici, aceeași problemă cu grupul sanitar, chiar dacă s-au găsit posibilități de rezolvare a necesității apei curente. Lîngă Teatrul Național, METRO-PIZZA PERA a fost autorizată pentru amplasarea pe trotuar a trei mese. În scurt timp, cele trei mese au devenit șase și, mai mult, a fost instalat încă un rînd de mese pe trotuarul celălalt. Pe ce bază... nu se știe. Din economie de spațiu, nu vom insista asupra reclamei care a "crescut" peste noapte într-o latură a parcului, fără nici o aprobare. Respectarea legii și a clientului se doresc a fi două elemente definitorii ale comerțului, care merită și trebuie protejate, cu riscul de a fi acuzați de frînare a procesului de privatizare.

Liviu MIHALCEA

1.350.000
Acesta este numărul de clienți din Moldova pe care Compania noastră îi poate convinge să încerce ofertele dumneavoastră!
©N-E Advertising 1993
Compania de publicitate NORD-EST
IAȘI str. Smîrdan nr. 5, tel. 098/17.25.57 (centrala), fax. 098/14.45.77

HOROSCOP TELEFONIC SĂPTĂMÂNAL
001 609 426 64 + □□
Telefonați formînd acest număr plus cele două cifre din dreptul semnului Dvs. zodiacal.
Berbec 01 · Taur 02 · Gemeni 03
Rac 04 · Leu 05 · Fecioară 06
Balanță 07 · Scorpion 08 · Săgetător 09
Capricorn 10 · Vărsător 11 · Pești 24
Informațiile cele mai detaliate obținute comod și rapid
TAROT
Cărțile noastre știu totul despre viitorul Dvs.! Consultați-le la telefon 001 609 426 64 00
Acesta este un apel internațional SUA.
Răspunsul este în limba română!
Tariful este de 1020 lei / min.

HOROSCOP

BERBEC (21 mart. - 20 apr.): Chiar dacă nu aveți nici o vină, primiți observațiile care vi se fac cu mai mult calm. Dacă totuși nu reușiți să vă stăpîniți, nu aruncați vorbe grele. Astăzi e preferabilă singurătatea.

TAUR (21 apr. - 20 mai): Ziua nu anunță nimic bun pentru dumneavoastră. Ca să nu pierdeți capitalul sentimental pe care l-ați cîștigat cu răbdare, evitați scenele de gelozie.

GEMENI (21 mai - 21 iunie): Încă o zi bună, dar neglijențele s-ar putea să vă coste. În dragoste nu vă jucați prea mult: partenerul s-ar putea să pună mai mare preț pe seriozitate. Mici necazuri respiratorii.

RAC (22 iun. - 22 iul.): Fiți mai selectiv cu prietenii. Unii vă compromit imaginea publică, alții vă speculează slăbiciunile, fără să vă dați seama. Nu trebuie să vă temeți de străini: necazurile vă vor veni de la cei apropiați.

LEU (23 iul. - 22 aug.): Autoritatea nu vă folosește la nimic. Nu ridicați tonul dacă doriți să obțineți ceva de la colaboratorii dumneavoastră. Nici partenerul nu este dispus să vă primească reproșurile. Atenție la tensiunea arterială!

FECIOARĂ (23 aug. - 22 sep.): Nu vă faceți prea multe planuri, bazați-vă pe intuiție. Rezolvarea problemelor care s-au adunat pe capul dumneavoastră nu va veni fără puțin noroc.

BALANȚĂ (23 sep. - 22 oct.): Firea deschisă vă aduce azi beneficii neașteptate. Cunoștințele noi vă pot fi de folos într-un fel la care nici măcar nu v-ați gîndit. Pasa proastă a trecut.

SCORPION (23 oct. - 21 nov.): Dinamismul și ambiția dumneavoastră îi mobilizează și pe ceilalți. Astăzi le puteți cere orice. Aveți un tonus care-i va face să vă ierte brutalitatea. În dragoste pasiunea contează.

SĂGETĂTOR (22 nov. - 21 dec.): Sînteți bine dispus, dar nu pierdeți prilejul să-i tuați peste picior pe ceilalți. Mai multă prudență nu strică. În dragoste, glumele dumneavoastră pot să vă coste o despărțire. Vă puteți preface că nu vă pasă, dar asta vă macină.

CAPRICORN (22 dec. - 19 ian.): Puteți culege roadele perseverenței. Pînă și dușmanii vă admiră (firește, în sinea lor) calitățile. Capitalul de admirație pe care îl acumulați acum vă va fi de folos în perioada care urmează.

VĂRSĂTOR (20 ian. - 18 febr.): V-a cuprins din nou un acces de altruism. Aveți grijă să nu vă irosiți în relația cu persoane care nu merită atenția dumneavoastră. Cîștigînd un străin, puteți pierde un prieten. Agitație nervoasă.

PEȘTI (19 feb. - 20 mart.): Pentru că vă bazați foarte mult pe intuiție, nu vă dați seama sau nu vreți să recunoașteți că ați muncit din greu pentru reușita de acum. E mai bine ca în jurul dumneavoastră să plutească un aer de mister.

LEGENDA:

- Vă paște ghinionul
- Fiți prudent
- Nu aveți nimic de pierdut
- Șansa vă surîde

CARNETUL ZILEI

JOI, 16 septembrie 1993

✝ **Sf. Mari Mucenițe Eufimia și Meletina**

VREMEA

Vreme ușor instabilă la început, apoi predominant frumoasă prin încălzire. Cer variabil, cu înnorări mai accentuate, temporare la începutul intervalului, cînd, pe alocuri, mai ales în nord, vor mai fi posibile averse izolate de ploaie și descărcări electrice. Vîntul va sufla slab, la moderat, din sector nord-vest, la început, apoi din vest - sud-vest. Valorile maxime vor oscila între 20 și 25 grade, iar cele minime, între 7 și 14 grade **(Ion Sabin ISTRATE - Centrul de Prevedere a Vremii, Bacău)**

TV BUCUREȘTI

TVR 1 7,00 TVM. Telematinal ● 10,00 TVR Iași ● Telex ● Horoscopul zilei ● Sub semnul întrebării: Locul, rolul și viitorul specialistului în agricultură ● Recreația mare: A început școala ● 11,00 TVR Cluj-Napoca ● Pasărea Măiastră ● Omul și societatea ● Cîntec transilvănean ● 12,00 Ora de muzică ● 12,45 Desene animate ● 13,00 Romanian Tennis Open. Primul sfert de finală. Transmisiune directă de la Arena "Progresul" din București ● 15,00 Magazin TV pentru elevi, profesori și părinți ● 15,45 Cursuri de limbi străine ● Engleza pentru începători ● 16,00 Actualități ● 16,05 Repere moldave ● Emisiune realizată de Studioul de Radioteleviziune Iași ● 16,35 Repere transilvane ● Emisiune realizată de Studioul de Radioteleviziune Cluj-Napoca ● 17,05 Magazin cinematografic. Ecranul ● Atenție! Motor! Se filmează "Crucea de piatră" ● Festivalul filmului românesc la Montreal (III) ● 18,05 Povestea vorbei ● Unitate de neam, unitate de limbă ● 18,35 Tele-discul muzicii populare ● 19,00 Reporter '93 ● România la Expoziția Internațională de la Taejon - Republica Coreea (II) ● 19,30 Desene animate. Perrine ● **20,00 Actualități ● 20,30 Fotbal: Dinamo - Cagliari, în primul tur al Cupei UEFA. Transmisiune directă de la București ● 22,20 Film serial: "Dallas", Ep. 267** ● 23,20 Actualități ● 23,35 Reflecții rutiere ● 23,50 Romanian Tennis Open. Rezumatul zilei ● 0,20 Închiderea programului.

TVR 2 15,00 Romanian Tennis Open. Al doilea sfert de finală. Transmisiune directă de la Arena "Progresul" din București ● 16,00 Festivaluri pe meridiane ● Eurovision. Selecțiuni (I) ● 18,30 Film serial: "Oshin" (Japonia, 1983). Ep. 4 ● 19,00 Emisiune în limba germană ● Știri ● Deschiderea anului școlar 1993-1994 ● Biserica Sf. Maria din Ciclova - loc de pelerinaj ș.a. ● 20,00 Actualități ● 20,35 Videoclipuri ● 21,00 TVM ● Mesager ● 21,30 Divertisment internațional ● 22,00 TV5 Europe ● Telejurnal în limba franceză ● 22,30 TVE Internacional ● Telejurnal în limba spaniolă ● 23,00 Club S.F. ● Invitație pe "insula" S.F.: gîndul nu are vacanță! (II) ● 23,30 În dezbatere ● Funcționalitatea instituțiilor ● 24,00 Închiderea programului.

RADIO IAȘI

6,00 Diminețile noastre ● 8,00 Buletin de știri ● 8,10 Din înregistrările interpreților de muzică populară ● 8,30 Columna ● 9,00 Radiosfera ● 12,00 Buletin de știri ● 12,30 Muzică ușoară la cerere ● 13,00 Radiojurnal ● 13,20 La izvoarele muzicii ● 14,00 Compact disc ● 15,00 Convorbiri literare ● 15,30 Program primit de la Deutsche Welle ● 16,00 Radiojurnal ● 16,15 Radiograme ● 18,20 Corespondența radio - muzică populară ● 19,00 Știrile serii ● 19,10 Teatru la microfon ● 20,45 Piese clasice în ritmuri moderne ● 21,00 Evenimentele zilei ● 21,20 Galaxia rock

RADIO NORD-EST 70,76 MHz

12.30 Dialog muzical Pop. - Rock (13.00; 14.00; 15,00 Știri) 15.10 Magazin Nord- Est din cuprins: muzică, știri, reportaje Financiarul, Infosport, Punctul pe I (17,10)

RADIO VOX T 70,76 MHz

Program 0 - 12.30.00, 17,30 - 24,00 (6 - 6,30, 18 - 18,30 - transmisiuni ale programului BBC în limba română;

CINEMA

GRAFE

● **Victoria** (tel. 112502); 10-16.09.1993, orele: 9, 11, 13, 15, 17, 19: **"Loviturî fulgerătoare"**. Producție SUA, 1992. Thriller polițist cu demonstrații de lupte marțiale

● **Republica** (tel. 114327), 10-16.09.1993, orele: 9, 11, 13, 15, 17, 19: **"În arșița soarelui"**. Producție SUA, 1991. Film de aventuri aviatice. Premieră.

● Sala mică; 10-16.09.1993, orele: 10, 12, 14, 16, 18, 20: Program de videoteză.

● **Copou** (tel. 145738); 10-16.09.1993, orele: 9; 11,30; 14; 16,30; 19: **"Howards End"**. Producție Anglia, 1992. Dramă de familie. Film distins cu Marele Premiu Cannes 1992 și 3 premii Oscar 1993. Regia: James Ivory. Premieră.

● **Dacia** (tel. 164740); 10-16.09.1993, orele: 9, 11, 13, 15, 17, 19: **"Lady Dragon"**. Coproducție Hong Kong, Indonezia, 1992. Film Kung Fu.

● **Tineretului** (tel. 117178); 10-16.09.1993, orele: 9, 11, 13, 15, 17, 19: **"După gratii"**. Producție SUA, 1989. Thriller cu Sylvester Stallone.

RADIO NORD-EST
Tel 14.55.30 [illegible] 24.46; fax 14.63.0

DE LUNI PÎNĂ VINERI
15[40] - Info Sport
16[45] - Financiar
17[10] - Punctul pe
SÎMBĂTĂ
15[30] Top N ,Top Nervos
Luni-Vineri 12[30] -17
Sîmbătă 14[00] -17[30]
Duminică 23[30] -04[30]

BIBLIOTECA
CENTRALĂ UNIVERSITARĂ
M. EMINESCU" IAȘI

VINERI, 17 septembrie 1993 Anul III, Nr. 218 (674) 8 PAGINI - 80 LEI

cotidian de informaţii

Monitorul

Dacă l-am plătit, trebuie să-l mîncăm

Zahărul chinezesc a fost reintrodus pe piaţă

■ *preţul unui kilogram este de 510 lei*

Zahărul chinezesc, care a fost retras în urmă cu cîteva luni din magazine deoarece era infestat cu bacterii "leuconostoc", va fi pus din nou în vînzare. Ministerul Comerţului consideră că acest produs nu mai prezintă nici un pericol pentru sănătatea consumatorilor. Tot Ministerul Comerţului a stabilit şi un preţ cu amănuntul maxim de 510 lei/kg, care este sub preţul zahărului din import, care se vinde în prezent cu 700 lei/kg. De la Serviciul Preţuri şi Protecţia Concurenţei am fost informaţi că după punerea în vînzare a zahărului chinezesc se vor intensifica acţiunile de control pentru depistarea agenţilor economici care vor încerca să profite de diferenţa de preţ amintită prin vînzarea zahărului chinezesc la preţul de 700 lei/kg. Cei care vor fi depistaţi că folosesc astfel de practici vor fi aspru sancţionaţi.

Costel STROESCU

CE MAI E NOU

■ Penurie de comisari la Garda Financiară

Gică Dănilă, comisarul general al Gărzii Financiare, a declarat unui reporter MEDIAFAX că "mulţi comisari au plecat la Curtea de Conturi, deoarece acolo salariile sînt de două ori mai mari". În prezent, Ministerul Finanţelor lucrează la un nou sistem de salarizare pentru comisarii Gărzii Financiare. Pînă acum, un procent de 35% din valoarea amenzilor aplicate revenea comisarilor Gărzii Financiare, sub formă de stimulente. Acum, întreaga valoare a amenzilor se varsă la bugetul statului, a mai precizat dl. Gică Dănilă.

■ PAC consideră Raportul SRI "nesatisfăcător în toate privinţele"

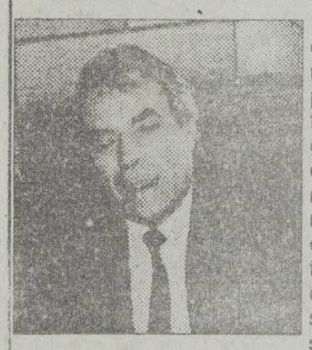

PAC consideră Raportul de activitate al SRI "nesatisfăcător în toate privinţele". În opinia acestei formaţiuni politice, nici una dintre întrebările care obsedează pe toată lumea nu a primit răspuns, iar redactarea în termeni generali şi vagi aminteşte de formulele de pe vremuri, care încercau mai degrabă să acopere realitatea, decît să o dezvăluie. "Prestaţiile colegilor d-lui Măgureanu au fost comparabile cu prestaţia generalului Fiorică", este de părere preşedintele PAC, Nicolae Manolescu. "Mi se pare că, în general, generalii români gîndesc şi vorbesc la fel" - a conchis domnia sa.

■ Opoziţia parlamentară a înaintat Legea finanţelor publice locale

Azi a fost depus la Compartimentul tehnic-legislativ al Camerei Deputaţilor o iniţiativă legislativă susţinută de 74 de deputaţi din PNŢCD, PER, PAC, PDSR, UDMR, PL '93. Pentru această iniţiativă legislativă - Legea finanţelor publice locale - s-a solicitat procedura de urgenţă.

■ PUNR nu înţelege atitudinea duşmănoasă a Bulgariei

"Regretăm această atitudine de neexplicat a Bulgariei faţă de România", a declarat Corneliu Brahaş, vicepreşedinte al PUNR, referindu-se la articolele apărute recent în presa bulgară, în care România era acuzată că doreşte să reintre în posesia Cadrilaterului. "Noi nu susţinem nici un fel de pretenţie teritorială faţă de ţara de la sudul Dunării. Considerăm acest subiect încheiat. Însă cred că aceste atacuri sînt dirijate de altcineva", a adăugat liderul PUNR. Tot pe această temă, Horia Pop, deputat PUNR, a menţionat: "Nu avem nici o informaţie, dar avem în istorie un exemplu dureros. În 1990, noi am fost atacaţi din toate părţile".

■ Mircea Druc îşi continuă campania pentru reîntregirea României

La conferinţa de presă a Partidului Naţional al Reîntregirii, s-au făcut referiri la acţiunile ce au loc în ţară şi peste "amoralităţi naţionale" au fost termenii folosiţi în acest sens de Nicolae Lupan, preşedintele Asociaţiei mondiale Pro Basarabia şi Bucovina, citat de Radio România Actualităţi. Mircea Druc a apreciat ca foarte util ajutorul acordat Basarabiei de către România, calificîndu-l drept "o grea lovitură dată forţelor antiromâneşti", în timp ce conducerea de la Chişinău a fost catalogată drept "antiromânească", menţionează sursa citată.

■ În luna august, livrările de produse alimentare au scăzut

Livrările la ulei comestibil au fost, în luna august a.c., mai mici cu 12,3 mii tone în comparaţie cu programul stabilit, respectiv din 21.500 tone programate au fost livrate 9.248,6 tone, potrivit datelor preluate de la Ministerul Comerţului. La unt, diferenţa a fost de 5,9 mii tone, iar la brînzeturi de 2 mii tone. Totuşi, comparativ cu luna iulie, livrările s-au situat la un nivel superior la ulei, dar la brînzeturi şi unt au fost mai mici. La carne, preparate din carne, lapte, zahăr şi pîine, livrările din luna august s-au situat sub nivelul realizat în luna iulie. Stocurile aflate în depozitele societăţilor comerciale cu capital de stat au scăzut în luna august, faţă de luna iulie, la făină, orez, paste făinoase, produse zaharoase, sare şi cafea şi au crescut la zahăr, conserve de legume şi fructe, oţet.

Pentru a scăpa de faliment

Fabrica de ulei a cumpărat un automobil de lux de 24 milioane lei

■ *"considerăm autoturismul strict necesar pentru obţinerea materiei prime", a declarat vice-liderul sindicatului*

De curînd, conducerea fabricii de ulei S.C. Unirea SA Iaşi a achiziţionat un luxos automobil "Pontiac", la preţul de 44.500 mărci germane (aproximativ 24 milioane lei) pentru a-şi completa parcul auto. Directorul unităţii, dl. Romeo Zamisnicu ne-a explicat alegerea automobilului astfel: "Aveam nevoie de un mijloc de transport rapid întrucît noi trebuie să facem deseori deplasări în mai multe zone ale ţării, în aceeaşi zi, pentru a cumpăra seminţe de floarea-soarelui, astfel încît să asigurăm continuitatea producţiei. Pe de altă parte, avem nevoie de acest autoturism pentru a participa la tîrgurile internaţionale, unde putem obţine contracte avantajoase, de export. Avînd în vedere că, în străinătate, cheltuielile de cazare sînt foarte mari, vom putea dormi în maşină. În concluzie, noi credem că achiziţionarea acestui automobil va fi în folosul unităţii". Solicitat să-şi exprime părerea în această problemă, dl. Mihai Cazacioc, vicelider al sindicatului din unitate, ne-a declarat: "Sindicatul consideră acest automobil strict necesar pentru obţinerea materiei prime, pentru ca salariaţii să aibă de lucru". În acest moment, cei mai nemulţumiţi sînt unii şoferi din unitate care se luptă să obţină dreptul de a conduce luxosul automobil. *(C. STROESCU)*

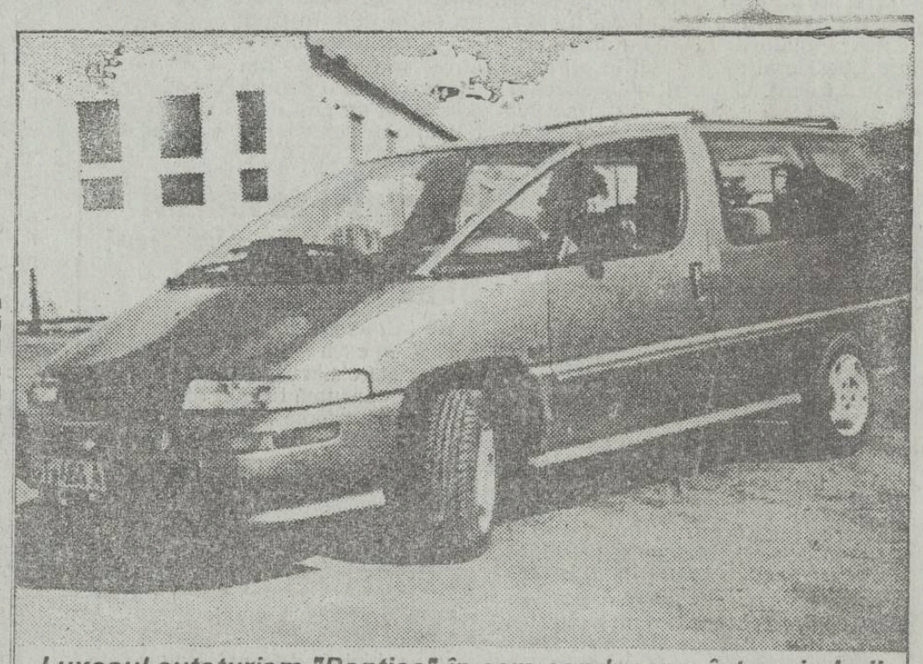

Luxosul autoturism "Pontiac" în care conducerea întreprinderii va dormi în timpul deplasărilor după contracte avantajoase.

Scăderea nivelului de trai declanşează boli grave

A reizbucnit febra tifoidă

■ *în Spitalul de boli infecţioase sînt internaţi trei suspecţi*

La Spitalul de Boli Infecţioase au apărut noi cazuri de febră tifoidă. Ieri, a fost internat un băiat de 21 de ani cu suspiciunea de dizenterie, care, pînă la urmă, s-a dovedit a fi febră tifoidă. Băiatul, H.C., s-a îmbolnăvit după ce a băut apă de la o fîntînă infectată din comuna Grajduri. În prezent, la Grajduri se efectuează o anchetă a Centrului de Medicină Preventivă pentru depistarea focarelor de infecţie şi prevenirea izbucnirii unei epidemii de febră tifoidă. De asemenea, în spital se mai găsesc doi bolnavi suspecţi de febră tifoidă din judeţul Bacău.

Febra tifoidă este socotită o boală a mizeriei, care apare mai ales din cauza nerespectării regulilor elementare de igienă şi a lipsei educaţiei sanitare a populaţiei. Mai este numită "boala cu 1000 de feţe", deoarece se manifestă sub multiple forme: digestivă, pneumonică etc. Din păcate, febra tifoidă rămîne o boală periculoasă. Ea se răspîndeşte foarte repede şi poate da izbucniri epidemice. Dacă nu este tratată la timp, pot interveni complicaţii foarte grave şi, chiar, moartea.

Cristina LECA

Pe contraatac, în lupta pentru supravieţuire

NICOLINA a semnat un contract de un milion de dolari cu o firmă africană

În cursul acestei săptămîni, S.C. NICOLINA S.A. a semnat cu firma nigeriană IKELOMU INVESTMENT LTD" un contract de reprezentare, prin care firma nigeriană va asigura distribuirea utilajelor fabricate de societatea ieşeană în Nigeria şi Africa de Vest.

Contractul, încheiat prin intermediul firmei MECANOEXPORTIMPORT, va aduce în contul firmei ieşene, într-o primă etapă, suma de 1 milion dolari. Conform declaraţiei directorului comercial Mihai Tănase, acest contract pe termen lung va putea asigura, funcţie de termenul de finalizare, locuri de muncă pentru tot personalul unităţii. De asemenea, funcţie de prestaţia acestor utilaje livrate în primă fază, utilaje care de altfel sînt foarte solicitate în ţara respectivă, se va stabili volumul de contracte pentru perioada următoare.

Dl. Mihai Tănase a mai precizat că, dacă utilajele livrate pe piaţa nigeriană se vor dovedi competitive în raport cu cele existente pe piaţa mondială, S.C. NICOLINA va cîştiga o piaţă de desfacere foarte valoroasă, cea a Africii, care îi va putea aduce beneficii uriaşe.

Dl. director comercial ne-a mai informat că marţi, 14 septembrie, NICOLINA a mai semnat un contract de colaborare cu firma italiană "MARINI", contract care constă în producţia comună de instalaţii de prelucrat mixturi asfaltice. Pentru comercializarea acestor instalaţii s-a găsit deja primul beneficiar, Administraţia Naţională de Drumuri şi Poduri, care va primi prima serie de instalaţii la 15 decembrie 1993.

Mihaela BREZEANU

Certificatele de depozit vă dau şansa să păcăliţi inflaţia

De pe data de 15 septembrie, anul acesta, posibilitatea cea mai avantajoasă de păstrare a economiilor este oferită de către Banca Comercială Română, prin intermediul certificatelor de depozit, cu dobînda maximă practicată la noi în ţară. Astfel, clientul poate depune sub formă de certificat de depozit sume de 50.000, 100.000, 300.000 sau 500.000 lei. Există două tipuri de certificate de depozit: cu scadenţa la 6 luni şi dobîndă 60% pe un an şi cu scadenţa la un an şi dobînda 65% pe un an. Specificăm faptul că, pînă pe 15 septembrie, beneficiarii certificatelor de depozit beneficiau de o dobîndă de 55% pe an.

Dan FODOR

Greva generală a mecanicilor de locomotivă a fost amînată

■ *principalii lideri de sindicat au contractele de muncă desfăcute*

Întrunit, ieri, la Braşov, într-o şedinţă extraordinară, Consiliul de conducere al Federaţiei Sindicatelor Libere şi Independente a Mecanicilor de Locomotivă a hotărît amînarea grevei generale, preconizată iniţial pentru data de 20 septembrie. Într-un comunicat adresat primului-ministru, ministrului Transporturilor şi preşedintelui SNCFR, consiliul de conducere al Federaţiei îşi exprimă totala neîncredere în actuala conducere a SNCFR şi consideră că măsura de disponibilizare a principalilor lideri ai Federaţiei, Ion Vlad, Dorel But, Francisc Ungureanu şi Nicolae Vlad, duce la alimentarea stării de tensiune dintre sindicalişti şi administraţie.

Conducerea Federaţiei cere administraţiei SNCFR să participe cît mai urgent la o rundă de tratative, pentru ca acest conflict să nu izbucnească din nou. În acelaşi comunicat se precizează că sindicaliştii preferă "o moarte în picioare, decît o viaţă în genunchi".

Consiliul de conducere al acestei federaţii sindicale a decis afilierea la Blocul Naţional Sindical. Se intenţionează unificarea mişcării sindicale, care ar spori eficienţa luptei pentru respectarea contractelor colective de muncă semnate.

Sorin SIMON

Zece copii orfani din Iaşi sînt crescuţi de trei italieni

■ *întreţinerea lor, pînă la majorat, este plătită de familii din Italia*

La iniţiativa asociaţiei "Il CHICCO" din Italia, a fost inaugurată la Iaşi o casă familială de copii. Aici vor creşte, într-un adevărat cămin, 10 copii orfani care vor fi îngrijiţi de 2 educatoare, în rolul de mame, şi de un profesor, care le va fi "tată". Aceşti copii vor fi astfel integraţi în societate, ei trebuind să urmeze o şcoală normală.

Prin intermediul asociaţiei, fiecare copil a fost "adoptat la distanţă" de o familie italiană, care îi întreţine şi îi va invita în vacanţe, în Italia. Se prevede ca această casă să fie un cămin permanent pentru cei 10 orfani; ei vor rămîne aici şi li se va asigura un loc de muncă. Această casă, prima dintr-un proiect mai amplu, se numeşte Casa Barbara, după numele unei fetiţe italiene de numai 13 ani care a murit în 1990 bolnavă de cancer osos.

C.LECA

Dinamo - Cagliari: 3-2

Aseară, în prima manşă a turului întîi al Cupei UEFA la fotbal, Dinamo Bucureşti a întrecut cu scorul de 3-2 (2-2) echipa italiană Cagliari. Golurile au fost înscrise de: V. Moldovan (min. 5 şi 31) şi Costel Pană (min.86, din penalty), respectiv Prunea (min.13, autogol) şi Valdes (min.38). Returul, care va fi destul de dificil pentru echipa Dinamo, va avea loc peste două săptămîni în Italia. Şansele românilor au rămas totuşi intacte.

MONITORUL INTERN

■ În parcul Cismigiu se joacă barbut pe locurile unde se juca șah

După lăsarea întunericului, în Parcul Cismigiu, pe locurile unde se joacă nevinovatul șah, se încing adevăratele partide de barbut, a căror miză o reprezintă o sumă de bani în valută - mărci sau dolari. Într-o astfel de competiție sînt antrenați doar patru concurenți, care, înainte de a începe jocul, declară că vor juca pînă ce dintre toți va rămîne un singur cîștigător. Pe timpul jocului, în capetele aleii stau de pază doi confrați care veghează liniștea jucătorilor. Minimul sumei depuse este de 5 dolari sau 10 mărci. Unul dintre jucători ne-a șuflat un pont: cel mai bine este să intri cu o miză minimă, iar pe parcurs să dosești o parte din bani. În cazul în care pierzi, mai rămîi, totuși, cu ceva.

■ Aglomerație la Penitenciarul Timișoara

Penitenciarul din Timișoara găzduiește în prezent 1.700 de deținuți, dintre care 100 sînt minori, cu 1.000 mai mult decît la sfîrșitul anului trecut. Cei mai mulți execută aici pedepse pentru furt din avutul particular sau public, dar sînt numeroși și cei care au săvîrșit infracțiuni prin violență - violuri și crime.

■ Mașina blindată a BNR Brăila s-a ciocnit cu un autobuz de călători

La ieșirea din curtea sucursalei Băncii Naționale Române din Brăila, mașina blindată cu numărul 31-BR-1074 (aparținînd băncii) nu s-a asigurat și a intrat în plin într-un autobuz de călători căruia i-a pricinuit, din fericire, doar avarii ușoare. Mai mari au fost emoțiile călătorilor. Blindata nu a suferit decît o julitură superficială. În mașină se aflau și doi polițiști, dar aceștia vegheau probabil la siguranța transportului banilor și nu a circulației rutiere.

■ Se vînd curcani în stare de ebrietate

Piața Matache poate produce uneori surprize eventualilor amatori de păsări. Bujor Gheorghe din Giurgiu vinde aproape în fiecare zi curcani; nimic rău în asta, dar ineditul este că bietele animale se găsesc în permanență în stare de ebrietate. Proprietarul administrează la sosirea în piață cîteva linguriță de țuică orătăniilor, motivîndu-și gestul prin afirmația: "Am 12 curcani. Dacă ar fi să-i las treji, ar trebui să alerg după ei prin toată piața sau nu mă pot odihni din cauza gălăgiei. Așa, beți, stau liniștiți și cumpărătorul îi ia gata frăgeziți". Menționăm că o vietate poate fi achiziționată la prețul de 6.000 lei, costul incluzînd și băutura înghițită.

■ Numărul întreruperilor de sarcină a crescut

Numărul întreruperilor de sarcină a crescut față de anul trecut cu 2 153 de cazuri, pînă în prezent înregistrîndu-se în Capitală 86.319 de avorturi provocate în clinici de specialitate. am aflat dintr-o statistică realizată de Clinica de Obstetrică și Ginecologie. În cadrul acestui centru s-au efectuat pînă la sfîrșitul lunii august 18.352 de întreruperi de sarcină, media de vîrstă a persoanelor care s-au prezentat fiind între 18 și 25 de ani.

■ Va crește prețul păpușilor și al jucăriilor din material plastic

Prețul jucăriilor din material plastic, în special al atît de căutatelor păpuși care pot atinge aproape un metru, va crește, datorită măririi taxelor la achiziția materiilor prime, ne-a informat ing. Mihai Guțu, de la Centrul de prelucrare a produselor din mase plastice. Deoarece acest tip de jucării nu se produc în Centrul de prelucrare, costul transportului și al celorlalte materiale din care este confecționată o păpușă, de exemplu, determină un preț mult mai ridicat la beneficiar, creșterea nedepășind totuși 10%.

■ Grupuri de rockeri bîntuie și prin cimitirul Bellu

De la paznicii cimitirului Bellu am aflat că de cîtva timp, noaptea, bîntuie prin incinta cimitirului grupuri de rockeri care consumă băuturi alcoolice și încrustează diferite însemne pe monumentele funerare. Pînă în prezent, nu s-a semnalat vreo deteriorare serioasă a unui mormînt, dar personalul de pază este îngrijorat, deoarece în cimitir se află mormintele unor personalități.

■ Codul Penal va apăra proprietatea privată

În vechiul Cod Penal, pedepsele pentru infracțiuni asupra proprietății publice erau mult mai mari decît cele pentru infracțiuni asupra proprietății private. Astfel, pentru furtul calificat împotriva proprietății particulare, pedeapsa maximă era de 5 ani, iar pentru furtul din proprietatea publică - 15-25 de ani sau detenție pe viață. Prin noile modificări, există un singur fel de proprietate, pentru care pedepsele sînt aceleași (15-25 de ani). De asemenea, s-a introdus un text nou privind nerespectarea regimului materialelor nucleare. Pentru infracțiunile grave (fapte care au produs moartea unei persoane), pedepsele sînt pînă la 25 de ani. Pentru homosexuali, pedepsele au rămas aceleași (1-5 ani) dar numai dacă provoacă scandaluri publice. S-au majorat și pedepsele pentru operațiuni cu substanțe stupefiante sau toxice. *(Grupaj Mediafax)*

Ministrul de Externe maghiar s-a întîlnit, selectiv, cu partidele politice

■ *parlamentarii n-au suflat o vorbă despre Memorandum*

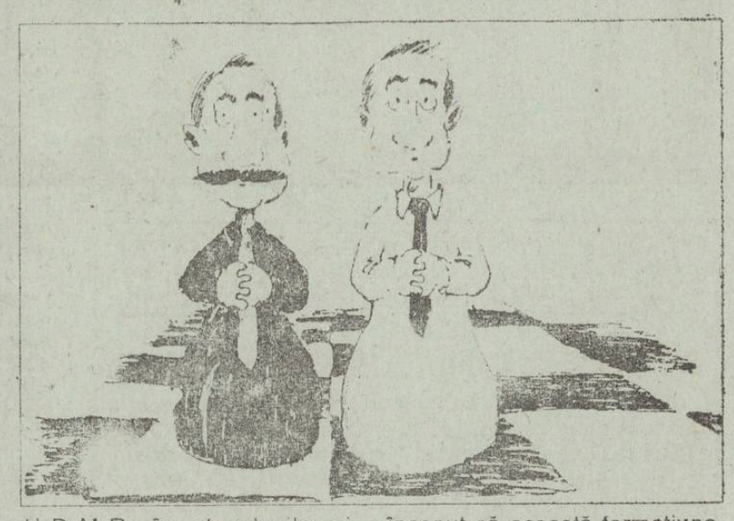

Surse parlamentare demne de încredere susțin că ministrul de Externe maghiar a solicitat convorbiri separate, doar patru formațiuni politice - P.D.S.R. - pentru că este partid de guvernămînt PAC - considerat partid al intelectualității românești, PD(FSN) - pentru că și-a dovedit opțiunea democratică și U.D.M.R. - ca partid al etniei maghiare. Convenția Democratică nu a agreat însă ideea unei întîlniri a lui Géza Jeszenszky numai cu PAC, așa că s-a prezentat in corpore, în frunte cu președintele Emil Constantinescu. Deoarece au luat cuvînt toți liderii formațiunilor componente, s-a ieșit din program și organizatorii au încercat să întrerupă întîlnirea chiar în momentul în care vorbea președintele P.N.T.C.D., Corneliu Coposu. Constantin Ticu Dumitrescu a protestat, pe motiv că și partidul de guvernămînt a depășit cu 15 minute timpul afectat. Jeszenszky a continuat netulburat dialogul, ignorînd incidentul.

Miercuri dimineață, la sediul Senatului, ministrul de Externe al Republicii Ungare a avut întîlniri separate cu liderii unor grupuri parlamentare. Întîlnirile s-au desfășurat în prezența presei, mai puțin aceea cu reprezentanții partidului de guvernămînt, ținută cu ușile închise. La sfîrșitul dialogului, dl. Vasile Văcaru, liderul grupului parlamentar P.D.S.R. din Senat, a declarat unui reporter Mediafax că "dialogul a fost fructuos, realmente deschis, prietenesc" și că nu s-au făcut reproșuri și nici sugestii partidului de guvernămînt în problema minorității maghiare sau a poziției recent adoptate de Gheorghe Funar, președintele P.U.N.R. Dl. Văcaru a conchis că nu vede nici un motiv pentru care Ungaria să nu sprijine cauza Rom

âniei la Consiliul Europei. În timpul convorbirilor cu liderii partidelor din Convenția Democratică, chestiunea minorității maghiare a fost invocată de toți vorbitorii. După părerea lui Nicolae Manolescu, președintele P.A.C., "în viața politică românească nu există români și maghiari, există democrați și nedemocrați". Sergiu Cunescu, președintele P.S.D.R., a apreciat că "după Revoluție, situația din România nu a evoluat favorabil în privința minorităților". Cît privește existența partidelor etnice, acestea "prezintă avantaje și dezavantaje". Dl. Corneliu Coposu, președintele P.N.T.C.D., a insistat pe ideea armoniei necesare între țările noastre, care, "într-o mare de slavi, trebuie să fie elemente de stabilitate". Dl. Emil Constantinescu, președintele Convenției Democratice, a declarat că este meritul Convenției de a fi integrat U.D.M.R. în structurile ei, reușind astfel să transforme conflictul brutal de stradă în discuții politice în Parlament. Din cuvîntul d-lui Jeszenszky a răzbătut satisfacția cu care privește Ungaria integrarea U.D.M.R. în opoziția unită. Domnia-sa s-a declarat încîntat de "tonul european" al reprezentanților opoziției și de faptul că presa a putut participa la aceste discuții. "Duc acasă un mesaj de speranță", a declarat domnia sa, la finalul întrevederii. Mai scurtă, întrevederea cu reprezentanții PD(FSN) a fost și cea mai tranșantă. Dl. Jeszenszky a precizat de la început că această formațiune se bucură de prețuire în Ungaria, deoarece, fiind cîndva la putere, a dovedit "curajul de a nu se crampona de putere". Dl. Severin și dl. Ion Aurel Stoica au răspuns răspicat că în România nu există naționalism extremist, că "problemele de natură etnică sînt mai mult obiectul disputelor dintre oamenii politici și mai puțin dintre oamenii de rînd". În consecință, dl. Adrian Severin a considerat oportun să mulțumească anticipat pentru sprijinul pe care Ungaria îl va acorda României la Consiliul Europei. *(MEDIAFAX)*

Datorită arestării a doi angajați din Televiziunea Română

Reporterii din TVR nu-și mai aduc mașinile luxoase la serviciu

■ *se așteaptă noi dezvăluiri despre mafia din această instituție*

După arestarea lui Vasile Tolcsval, producător al emisiunii "Ora 25 - Tranzit TV" și Mihai Predescu, redactor la "Actualități", în Televiziune domnește o stare de tensiune surdă. Sindicatul liber condus de Dumitru Iuga a afișat la poarta instituției o notă prin care, pe de o parte, salută acțiunea de "deratizare" declanșată de organele Ministerului de Interne, iar pe de altă parte atrage atenția că cei doi angajați sînt mărunți escroci pe lîngă conducătorii mafiei din Televiziune. După declarațiile unor lucrători, cei mai mulți dintre șefii, care au birourile în clădirea turn a TVR, trec cu fețe pămîntii pe coridoare, sobri, abia răspund la salut. Reporterii, care se întorc de pe teren, se plîng că peste tot sînt întîmpinați cu aceleași întrebări și cu un aer bănuitor. Multe dintre mașinile luxoase care erau parcate zilnic în curtea instituției nu au mai apărut după izbucnirea scandalului. Dar oamenii spun că și înainte se vorbea despre corupție, iar faptul că nivelul de trai al unor angajați din Televiziune se află în creștere era vizibil pentru colegii lor. În curtea TVR, cele mai frecvente mărci de automobile care pot fi văzute sînt: Mercedes, BMW, Peugeot etc..

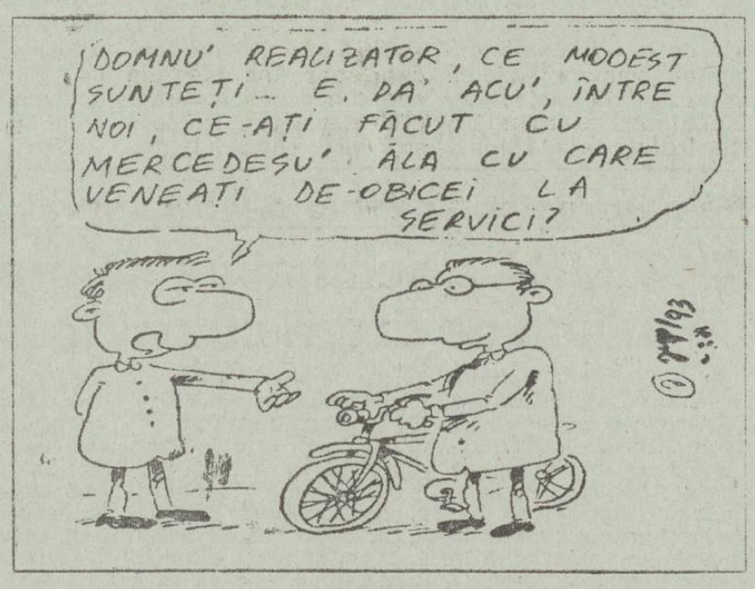

Economia Județului Iași în date statistice

Ieșenii cumpără tot mai puține produse

Conform normelor legale în vigoare, în fiecare zi de 15 ale unei luni calendaristice, fiecare Direcție Județeană de statistică are obligația de a informa autoritățile locale cu rezultatele statistice ale firmelor din județul respectiv. Aceste date nu sînt secrete, iar presa are acces liber la ele, în vederea publicării și comentării lor. În contradicție cu dreptul la liberă informare al cetățenilor se află poziția directorului Direcției județene de statistică Iași, Gheorghe Mustață, care a refuzat redactorilor noștri multiplicarea datelor statistice ale economiei județului Iași. Motivul invocat de domnia sa constă în primirea unor dispoziții verbale în acest sens din partea Direcției Naționale de Statistică a României. Soluția oferită reprezentanților mass-media constă în copierea manuală a datelor de către ziariști. Reamintim că în urmă cu cîteva luni, aceeași persoană a declarat redactorilor noștri că nu le oferă aceste date, deoarece are o convenție verbală cu un alt cotidian ieșean, pentru a-i oferi numai acestuia datele statistice.

Obținută din alte surse, statistica economiei județului Iași indică, la data de 9 august, un număr total al șomerilor înregistrați de aproape 44 de mii de persoane, dintre care jumătate primesc alocația de sprijin. Din surse ale Direcției Muncii și Protecției Sociale, la jumătatea lunii septembrie a.c., numărul total al șomerilor din județul Iași era de peste 53 de mii de persoane. Referitor la veniturile salariale medii pentru luna iulie a.c., acestea au crescut cu pînă la 25% în toate ramurile de activitate, acest procent fiind atins în ramura transporturilor.

Față de perioada 1 ianuarie - 31 august 1992, gradul de utilizare al timpului de muncă a crescut cu peste 2%, dar în valoare absolută a fost doar de aproape trei sferturi. În comparație cu aceeași perioadă a anului trecut, vînzările de mărfuri cu amănuntul prin comerțul de stat și cooperatist, ca și serviciile comerciale prestate populației, au reprezentant doar 75%. Efectivul de salariați din industrie, la sfîrșitul lunii august 1993, a fost de aproape 71 de mii de persoane, mai mic decît media înregistrată pe primele opt luni ale acestui an.

Alin TOCAN

1.350.000
Acesta este numărul de clienți din Moldova pe care Compania noastră îi poate convinge să încerce ofertele dumneavoastră!
© N-E Advertising 1993
Compania de publicitate NORD-EST
IAȘI str. Smirdan nr. 5, tel. 098/17.25.57 (centrala), fax. 098/14.45.77

FRAROM IAȘI S.R.L.
vă oferim
prin Magazinele din Bd. Independenței 11-13 și Alexandru cel Bun bl. H6
TELEVIZOARE COLOR
• CROWN-JAPAN
• GOLDSTAR
SABA STYL
CASETE VIDEO
Stofe mătase JAPONIA
COVOARE
IMPORT Chișinău și Ungheni
Renumitele confecții pentru bărbați - ORADEA
Aparatură electronică și electrocasnică
• SEVERIN • KANSAI
• KANASONIC
• MAGTON • FISCHER
Video camere FISCHER
COSMETICE:
• BODY MIST EXTASE
• SILVIKRIN BRYL CREEM
• PARIS MEMORIES
Magazinele noastre sînt deschise zilnic între orele 10-18.
112122, 112180
Vă așteptăm!

Agenția de Turism NET
organizează excursia
ROCK '93
FĂRĂ RESTRICȚII
Stadionul Dinamo București
20 - 21 septembrie '93
• SCORPIONS
• ASIA
• ART OF PASSION (Germania)
• ERA (Bulgaria)
• CONEXIUNI
• DIRECȚIA 5
• HOLOGRAF
• IOAN PASCU & • THE BLUES WORKERS
• TIMPURI NOI
• ALTAR
• KRYPTON
• CARGO
POLONIA - 17 septembrie (ghid Onica Ana)
Informații și înscrieri la sediul Agenției de Turism NET, (Casa Modei, mezanin), zilnic între orele 9 - 17.
Agenția de Turism NET

CĂUTĂM DIFUZORI DE PRESĂ
vîrsta minimă de 14 ani.
RELAȚII LA BIROUL "DIFUZARE" AL COTIDIANULUI "MONITORUL"
str. Smirdan nr. 5, Iași
Ultimele știri difuzate de Grupul de presă NORD-EST vor contribui la echilibrarea bugetului dumneavoastră.

Melomanii pot fi mulțumiți

O excepțională stagiune a Filarmonicii "Moldova"

Viitoarea stagiune a Filarmonicii "Moldova" din Iași se anunță a fi una de excepție, a declarat Liviu BRAICA, directorul Filarmonicii. Numeroase personalități de excepție ale vieții muzicale interne și internaționale și-au confirmat venirea la Iași pentru a concerta alături de orchestra Filarmonicii ieșene: dirijorii ERICH BERGER, DAISUKI SOGA (Japonia), Alexandru LĂSCAIE (Olanda), pianistul ZU ZHONG, violoniștii Eugen SÎRBU, Jenny ABEL, pianistul Șerban LUPU și mulți alții. Dintre invitații din țară, își vor face remarcată prezența, printre alții, dirijorii Cristian MANDEAL, Horia ANDREESCU, Ion BACIU, precum și solistii Valentin GHEORGHIU, Dan GRIGORE, Ștefan RUHA, Gabriel CROITORU, Cristina ANGELESCU.

Deschiderea stagiunii simfonice va avea loc pe data de 8 octombrie. Concertul inaugural va fi dirijat de Gheorghe Costin. În perioada 30 septembrie-2 octombrie se va organiza sărbătorirea a 40 de ani de la înființarea corului "Gavriil Musicescu", care va include două concerte corale și un recital al sopranei Viorica CORTEZ-DAVID.

Dovedind aprecierea de care se bucură orchestra ieșeană peste hotare, duminică, la Haga, Olanda, a avut loc lansarea unui nou disc înregistrat de orchestra Filarmonicii "Moldova" la o casă de discuri olandeză. Această apariție discografică face parte dintr-o serie de cinci discuri, serie dedicată operei lui George Enescu; orchestra este condusă de dirijorul olandez de origine română Alexandru LĂSCAIE.

Cristina LECA

Albumul bestiilor cu față umană

Iacob Gheorghe a abuzat sexual de copilul vecinului său

Unul dintre dosarele aflate pe rol la Judecătoria ieșeană îl acuză pe Iacob Gheorghe, din Valea Lupului comuna Rediu, de perversiune sexuală asupra unui minor. Rechizitoriul dosarului menționează că fapta a fost săvîrșită pe data de 3 mai 1993.

În dimineața acelei zile, Elvis Perju, în vîrstă de 10 ani, a ieșit din curte și s-a îndreptat spre școală. Vecinul său, inculpatul G. Iacob l-a chemat în grădina sa, l-a silit să bea cîteva pahare de vin, după care l-a dus în bucătărie, unde, după alte cîteva pahare de vin administrate copilului, l-a obligat să întrețină relații sexuale anormale. Prin forță, amenințare și intimidare l-a determinat apoi pe minor să repete fapta. După cîteva ore, copilul a fost luat acasă de bunica sa, Bîrsan Natalia, care l-a găsit în grădina lui Gheorghe Iacob. Ajuns acasă, copilul a acuzat o stare de rău și dureri de cap și i-a spus bunicii cele întîmplate. Imediat copilul a fost internat la Spitalul de copii Iași (unde i s-a pus diagnosticul de sindrom psihotic prin perversiune sexuală) fiind anunțate și organele de poliție.

Gheorghe Iacob este în vîrstă de 40 de ani, este căsătorit și are trei copii minori. Ținîndu-se cont și de antecedentele penale ale acestuia, i s-a întocmit un mandat de arestare, care a fost executat pe 12 mai. Expertiza psihiatrică a inculpatului atestă că fapta a fost săvîrșită cu discernămînt.

Familia lui Iacob manifestă o atitudine dușmănoasă față de victimă și de bunica acestuia, Natalia Bîrsan. Aceștia sînt amenințați cu moartea, iar soția agresorului, Tatiana Iacob a încercat de două ori să-i omoare cu toporul. Din acest motiv, N. Bîrsan a cerut mutarea procesului la București, unde se află mama copilului.

Gheorghe Iacob nu recunoaște acuzațiile care i-au fost aduse, deși probele biologice preluate minorului, certifică faptul că a fost victima unei perversiuni sexuale. Elvis Perju a mai afirmat că Iacob a mai exercitat astfel de acte asupra sa, dar de frică nu a spus nimic.

La următorul termen al acestui proces, fixat pentru data de 28 septembrie, instanța va stabili dacă procesul va fi strămutat sau nu la București.

Adina SCUTELNICU

Destine la limita normalității

Persoane care fac, din greșeală, rău societății

■ *la 23 de ani, Costel vorbește împiedicat și a încercat să-și taie venele cu baioneta*

Normalul este legea. Bună sau rea, acceptată sau nu, legea este forma după care majoritatea membrilor unei colectivități hotărăște să trăiască la un moment dat.

Omul făptuiește cu bună știință lucruri bune sau lucruri rele. Acestea din urmă îl aduc în fața judecății societății, pe care o agresează într-un hiatus de conștiință sau în deplinătatea facultăților mintale.

Furtul poșetei unei femei aflată într-un tren l-a adus pe C. într-o încăpere unde va trebui să-și justifice fapta. Băiatul brunet, cu ochii de un albastru tulbure, privește liniștit la medicii care îi pun, răbdători, diverse întrebări. Are 18 ani. "Cîte ouă face cocosul?" "Nu știu, nu am găini acasă." "De ce este cocos?" "Să facă ouă."

Băiatul, cepeleag, răspunde greu, că la școală nu a învățat decît jucării. Nu a "fost" niciodată "la fete" și nu știe cum se fac copiii. Medicii sînt usor descumpăniți. "E sincer, îi e rușine" - conchide unul dintre ei. Copilul, căci nu poate fi altceva, e zdrobitor de sărac cu duhul întrebat de ce a furat, nu știe ce să răspundă. "Eu am stat de sai (șase n.r.)". Subofițerul de poliție care îl încheie, pare complet uimit, deși a văzut multe la viața lui. "N-ai ce-i face, așa e el" - recunoaște subofițerul cu amărăciune.

Costel, următorul intrat în sală, a furat două casete video. Voia să le vîndă și să-și cumpere țigări "Carpați". În vîrstă de 23 de ani, vorbește și el împiedicat. Mama l-a părăsit pe Costel cînd avea 11 ani, fără ca el să știe unde a plecat și fără să o mai revadă. După nouă luni de armată, a fost clasat după o tentativă de sinucidere. Și-a arătat brațele scrijelite cu baioneta care nefiind ascuțită doar l-a ciopîrțît, nereușind să-și taie venele. Domiciliul său este gara unde doarme, fură cînd are nevoie de mîncare sau de țigări și așa îi trece viața.

A.M. este cioban și a furat niște baloturi cu lucernă. A cărat-o de pe cîmp cu pătura tocmai pînă la stînă. A muncit o noapte întreagă. Întrebat dacă "a fost la fete", A.M. schițează un surîs și își apleacă capul în jos. "Nu, n-am fost." Are 24 de ani și două clase. Pentru el, lumea nu are nici un rost. Lumea lui e stîna, iar locuitorii ei oile. Restul e doar el și ciobanii.

Un ins înalt cu o privire lipsită de sens, a fost adus de către tatăl său care îi ține actele legate cu o bucată de ață. Debil mintal, el știe doar că trebuie să-și ia ceea ce poate duce cînd întîlnește în cale. Pentru el nu există proprietate. De data aceasta a "luat" o rață și un mînz de la păscut, pe care i-a vîndut. Banii, în schimb, îi pricepe. La 29 de ani ai săi, își va continua existența în spitalul ce îi este azil, pînă cînd va reuși din nou să fugă.

Medicii au răsuflat ușurați după ieșirea ultimului pacient, I.P., în vîrstă de 22 de ani. Acesta furase o stație de amplificare de la un cămin cultural. Nu știe exact de ce a făcut-o, așa cum nu știe nici de ce a încercat să se sinucidă. Acest termen l-a rostit foarte clar și a explicat însuflețit cum a înghițit cîrpe pentru a-și pune capăt zilelor.

Medicii s-au ridicat obosiți la finalul expertizei.

Silviu LABEȘ

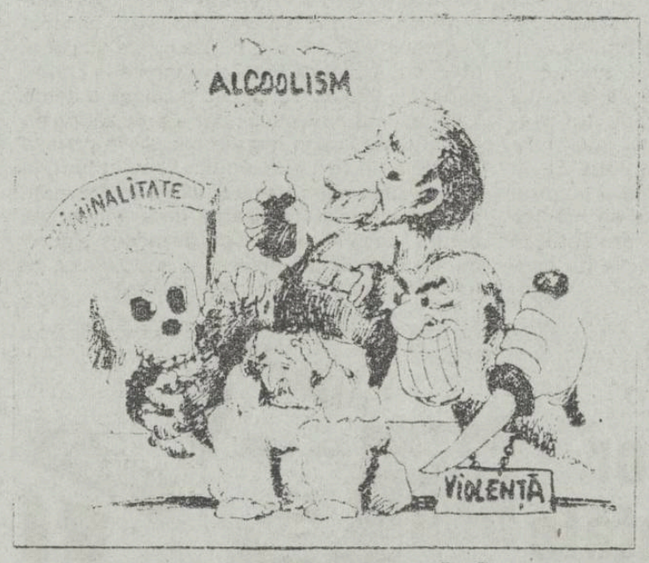

Noul sediu al Inspectoratului pentru handicapați s-a mutat în strada Roșcani

■ *o altă clădire a Inspectoratului este ocupată abuziv de patroana firmei Lormit S.R.L.* ■ *aceasta își apără sediul cu toporul*

Începînd cu data de 13 septembrie, noul sediu al Inspectoratului de Stat pentru Handicapați Iași s-a mutat pe strada Roșcani nr. 5 (în apropiere de Tg. Cucu). La etajul clădirii unde se găsește noul sediu va funcționa o grădiniță specială pentru copii handicapați.

O clădire alăturată, care aparține tot Inspectoratului de Stat pentru Handicapați, este ocupată în mod ilegal de către Societatea Comercială Lormit S.R.L.

Cotidianul "Monitorul" va iniția o anchetă prin care va demasca decizile ilegale ale Primăriei, decizii care au dus la situația actuală. Patroana firmei, d-na Ioana Trifănescu, ne-a declarat că va tăia cu toporul pe oricine va încerca să o scoată afară din clădirea în care Lormit S.R.L. își desfășoară activitatea.

Dan FODOR

De marți noaptea

Corpul neînsuflețit al unei fetițe așteaptă la morgă să fie ridicat de cineva

■ *cînd avea șase ani, Rodica a văzut cum tatăl ei și-a tăiat în bucăți mama*

Sfîrșitul fetiței Rodica P., de numai 12 ani, a fost tragic, după cum tragică a fost și scurta ei viață. Ea a decedat marți noaptea, la Spitalul de Boli Infecțioase, din cauza unei ciroze hepatice foarte grave. Povestea micuței Rodica, din Dorohoi, este dramatică. Cînd avea 6 ani, ea a văzut cum tatăl ei i-a ucis și i-a tăiat în bucăți, cu bestialitate, mama. Rămasă singură, Rodica a fost luată sub ocrotirea Leagănului de Copii din Gura Humorului. Aici, la o depresie psihică prelungită s-a adăugat o infecție cu virusul hepatitei B, care a declanșat o hepatită cronică agresivă, ce s-a transformat în timp în ciroză hepatică. Cu această hepatită cronică, fetița a stat, în ultimii ani, mai mult prin spitale. Din martie 1993, s-a aflat în evidența Spitalului Clinic de Pediatrie din Iași, cu numeroase internări la acest spital, precum și la Spitalul Clinic de Boli Infecțioase. De pe 26 august, a fost transferată de la Spitalul de Copii, în urma apariției icterului și agravării stării generale, suspicionîndu-se o nouă hepatită virală acută. La Spitalul de Boli Infecțioase s-a infirmat existența unei noi hepatite și s-a stabilit, în ciuda posibilităților limitate de explorare (lipsesc chiturile pentru diagnostic de laborator, reactanții chimici - se poate enumera o listă întreagă), diagnosticul de ciroză hepatică ascitogenă decompensată. Din păcate, cu toate eforturile medicilor, care se confruntă cu lipsa unor medicamente elementare (cortizonul și perfuzii banale: glucoză, dextran etc.), starea fetiței s-a agravat, a apărut coma, însoțită de hemoragie digestivă și alte complicații, iar marți noaptea a survenit decesul. De atunci, corpul neînsuflețit al fetiței, de care nu s-a interesat nimeni, se află la morga spitalului și așteaptă să fie ridicat de cineva.

Cristina LECA

ORAȘUL PE O COLOANĂ

■ Iașul se va înfrăți și cu un oraș mexican

Ieri dl. primar Constantin Simirad a primit o nouă invitație de a participa la cea de-a doua ediție a "Săptămînii orașelor înfrățite" care se va desfășura în perioada 4 - 7 octombrie 1993 în orașul Monterrey, capitala provinciei Noevo Leon din Mexic. Invitația i-a fost adresată de dl. Benjamin Clariond Reesy, primarul acestei localități mexicane. Tot prin faxul respectiv dl. primar este rugat să fie pregătit pentru a putea purta tratative în vederea realizării unui protocol de înfrățire între municipiul Iași și orașul Monterrey. **(Dumitru HARIGA)**

■ Oficialitățile locale pleacă astăzi spre orașul Vinnița din Ucraina

Astăzi dimineață va pleca spre Vinnița (Republica Ucraina) o delegație a județului Iași pentru a participa la manifestările legate de sărbătorirea a 630 de ani de la prima atestare documentară a acestei localități. Manifestările vor avea loc în perioada 18-19 septembrie a.c. Delegația județului Iași este condusă de dl. Dan Gâlea, prefectul județului, și din ea mai fac parte primarul și viceprimarul municipiului Iași, consilieri municipali, reprezentanți ai Consiliului Județean și ai Inspectoratului pentru Cultură. Cu acest prilej, va avea loc semnarea documentelor legate de înfrățirea între județul Iași și regiunea Vinnița, între orașul Iași și orașul Vinnița precum și a unui protocol privind colaborarea în domeniul cultural. **(H. DUMITRU)**

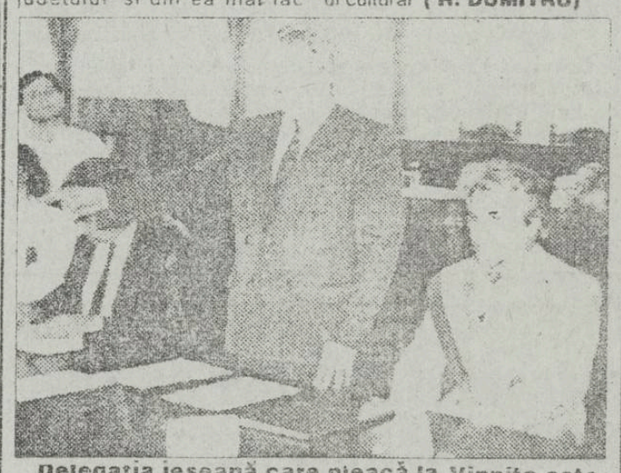

Delegația ieșeană care pleacă la Vinnița este condusă de prefectul Dan Gâlea. Din ea mai face parte și primarul Constantin Simirad.

■ Control financiar - contabil de la Curtea de Conturi București la firma IAȘITEX

Pentru verificarea situației financiar-contabile în care se află firma IAȘITEX, am fost informați de către directorul general provizoriu, ing. Rodica Radu, că, în cursul zilelor viitoare va veni în control la această societate un reprezentant al Curții de Conturi din București, Florin Mitrei. Acest control va fi efectuat în urma cererii conducerii firmei ieșene, care se confruntă în această perioadă și cu dezinteresul unora dintre salariații serviciului financiar-contabilitate. Cei în cauză și-au înaintat cererile de transfer la alte firme, acesta fiindu-le refuzat de conducere.

În legătură cu controlul economic desfășurat la IAȘITEX de reprezentanții federației sindicale a salariaților din industria textilă, aceștia urmează să întocmească o informare pentru șeful departamentului industriei textile din Ministerul Industriilor, Virgil Savin. Pentru relansarea economică a societății IAȘITEX, pînă acum, s-a luat legătura cu firma Romanoexport, intermediară pentru piața externă. Conform afirmațiilor ing. Rodica Radu, industria confecțiilor din România, principala beneficiară a materialelor textile produse în țară lucrează acum în proporție de 90% cu firme străine, în sistem lohn-processing. Astfel, materialele textile sînt aduse din import, iar confecțiile sînt livrate acelorași firme, care plătesc numai manopera și transportul.

(Alin TOCAN)

■ La PRESUM - PROIECT se plătește jumătate de salariu din lichidarea pe august

După ce în urmă cu peste o săptămînă, la data programată pentru plata salariilor, conducerea S.C. PRESUM PROIECT a propus acordarea a doar 30 % din lichidarea pentru luna august, recent, conducerea a revenit asupra propunerii inițiale, hotărînd de această dată acordarea a 50 % din aceeași sumă.

Ambele propuneri, cu mențiunea că cea de-a doua a fost de fapt cu titlu de decizie, sindicatul nefiind consultat, au fost refuzate categoric de către Consiliul sindical în numele tuturor salariaților pe motiv că toate contractele au fost încheiate la timp și în condițiile cerute.

Din discuțiile care au avut loc ieri între d-na Tița Larie, directorul interimar al institutului și sindicat, în prezența presei, reiese că reprezentanții consiliului sindical consideră că actuala conducere nu se implică îndeajuns în rezolvarea problemelor societății, acuzînd doar conjunctura economică defavorabilă în care se află la ora actuală proiectarea românească. Cu privire la starea actuală a societății, d-na Tița Larie nea declarat că "situația este foarte gravă, însă cu șanse de redresare, cu condiția ca salariații să contribuie la bunul mers al institutului și să accepte riscul unei eventuale disponibilizări de personal." **(Mihaela BREZEANU)**

6600 Iași Str. Sărărie nr.6
Tel/fax 004-098-116118
Tel. 004-098-118704
IULIUS

Firma IULIUS prin magazinele sale din
Str. Anastasie Panu
Bd. Ștefan cel Mare și Sfînt
oferă:
HAINE DE PIELE
MAROCHINĂRIE
ÎNCĂLȚĂMINTE

Un magazin UNIVERSAL pentru familia dumneavoastră
RomCriss
vă oferă
CUPTOARE CU MICROUNDE - Italia
TELEFOANE
VENTILATOARE cu picior și lustră
Adresa noastră:
str. Han Tătar nr.8 bl. 361A
tel. 17.42.14 program 10.00 - 22.00

FOODLAND S.R.L.
Importator direct în România, en-gros, IAȘI
Str. Alexandru cel Bun, Bl. H4, parter, tel. 15.70.34, fax 13.16.67, tel. depozit 132888 int.148
CA ÎNTOTDEAUNA, PREȚURI IMBATABILE
O gamă variată de produse vă așteaptă la sediul firmei noastre.
ATENȚIE
La noi găsiți Produsul-Special Anticolesterol recomandat de specialiștii în nutriție:
VEGETALIN OKI
folosit în locul uleiurilor și grăsimilor animale.

FRAROM IAȘI S.R.L. vă oferă:
Magazinele FRAROM Universal din
Bd. Independenței 11-13 și
Alexandru cel Bun bl. H6
TELEVIZOARE COLOR ALFA
• DIAGONALA 51 cm
• TELECOMANDĂ INFRAROȘU
• PAL SECAM
• SLEEP TIMER 130 min
• MUFĂ EUROSCART
• OPRIRE AUTOMATĂ - LIPSA SEMNAL
• TUB CINESCOP - GERMANIA
• DEMAGNETIZARE AUTOMATĂ TUB
• MUTE
PREȚ 285.000 lei
GARANȚIE 1 AN
Magazinele noastre sînt deschise zilnic între orele 10-18
112122, 112180
Vă așteptăm!

CNN transmite în direct din cosmos

Canalul de televiziune CNN a difuzat, joi, o transmisiune în direct din spațiul cosmic, în timpul testelor efectuate de astronauții Carl Walz și Jim Newman. Cei doi au părăsit naveta "Discovery" pentru a verifica instalațiile necesare reparării telescopului orbital Hubble și a simula unele din procedurile specifice. Conform programului NASA, la 2 decembrie 1993, 7 astronauți, la bordul navetei Endeavour, vor proceda la repararea telescopului.

În urma acordului israeliano-iordanian

Casa Albă deblochează ajutorul de 30 milioane dolari pentru Iordania

Președintele american Bill Clinton a anulat, miercuri, o dispoziție datînd din perioada războiului din Golf, care bloca un ajutor de 30 milioane dolari pentru Iordania, informează FRANCE PRESSE. Clinton l-a informat personal de acest lucru pe regele Hussein în cadrul unei convorbiri telefonice de 20 de minute. Șeful Administrației de la Washington l-a felicitat pe suveranul Iordaniei pentru acordul semnat cu Israelul, care prevede desfășurarea de negocieri bilaterale. Conform unui oficial american, care a dorit să rămînă anonim, decizia de deblocare a ajutorului pentru Iordania a fost determinată de progresul înregistrat în relațiile iordaniene-israeliene și de fermitatea manifestată de Amman cu privire la aplicarea embargoului economic internațional impus Irakului. Ajutorul american, ce urmează a fi acordat, corespunde perioadei anului fiscal în curs, care se încheie la 30 decembrie a.c.

La Mogadiscio, în capitala Somaliei

Doi soldați italieni din trupele ONU au fost uciși de militanții rebeli ai generalului Aidid

■ trupele ONU au ripostat, o fetiță somaleză fiind ucisă și alți 17 civili răniți

Miercuri, un elicopter american a deschis focul asupra unui vehicul în care se aflau patru membri ai milițiilor somaleze (pro-Aidid), ucigînd doi dintre ocupanții mașinii. După cum informează FRANCE PRESSE, militanții somalezi atacaseră mai întîi elicopterul, încercînd apoi să scape cu fuga. În aceeași zi, la căderea nopții, doi soldați italieni din trupele de menținere a păcii au fost uciși în zona portului nou, în timp ce se plimbau, îmbrăcați în civil. În afară de cei doi italieni, 11 angajați ai Națiunilor Unite au fost răniți ușor în cursul unui atac cu mortiere asupra bazei ONUSOM II (forțele de protecție ONU) din incinta fortificată a fostei ambasade americane la Mogadiscio. Responsabilii ONU atribuie acest atac milițiilor pro-Aidid. În cursul atacului, o fetiță somaleză a fost ucisă și alți 17 civili răniți. Din cauza riscurilor sporite, trupele ONU au părăsit, miercuri, un post de control strategic din sudul capitalei somaleze. Aflat în sudul orașului, în apropiere de cartierul general al lui Aidid, postul era supranumit "fabrica de paste", aici pierzîndu-și viața, în urmă cu 10 zile, un număr de șapte căști albastre nigeriene.

Un nou acord secret între OEP și Israel

Între fîșia Gaza și Ierihon va fi construită o șosea strategică

■ *Franța s-a angajat să finanțeze proiectul* ■ *drumul va rămîne sub administrație israeliană, dar se va afla sub control internațional* ■

Potrivit unei știri transmise de agenția FRANCE PRESSE, Israelul ar fi încheiat un acord secret cu OEP privind construirea unei sosele strategice, lungă de 150 kilometri, care să lege în viitor fîșia Gaza de districtul Ierihon, după ce în aceste teritorii va fi stabilită o administrație palestiniană. Informația a fost dezvăluită de reprezentantul OEP în Grecia, Abdallar Abdallah. Acesta a precizat că acordul a primit și binecuvîntarea Franței, care s-a angajat să finanțeze proiectul în cadrul programului CEE de asistență economică pentru viitorul stat palestinian. Soseaua va rămîne sub administrație israeliană, dar se va afla sub control internațional. La Paris, purtătorul de cuvînt al MAE a declarat că Franța va trimite în curînd experți la fața locului pentru a culege date de bază asupra proiectului, dar a precizat că nu a fost luată încă o decizie oficială în privința acestuia. În textul acordului semnat luni, la Washington, între Israel și OEP, se prevede, printre altele, și "realizarea de aranjamente pentru asigurarea unei căi de acces sigure, pentru uzul persoanelor și al mijloacelor de transport, între fîșia Gaza și Ierihon".

MONITORUL EXTERN

■ Acord sîrbo-croat pentru amplasarea forțelor ONU de separație în sudul Croației

Într-un comunicat difuzat miercuri seara la Zagreb, comandanții Armatei Naționale Croate și cei ai forțelor separatiste sîrbe din enclava Krajina anunță că au semnat un acord ce prevede desfășurarea unor forțe de separație ONU în regiunea Gospici (200 kilometri-sud de Zagreb), care să preia controlul asupra unei porțiuni din vecinătatea autoproclamatei Republici Sîrbe Krajina. Acordul prevede retragerea forțelor croate din cele trei sate cucerite de la sîrbi cu ocazia ofensivei din 9 septembrie 1993 și revenirea pe aliniamentul pe care se găseau înainte de declanșarea acestei ofensive. Zona astfel demilitarizată va fi ocupată de un contingent de circa 500 de soldați ONU, sprijinit de circa 100 transportoare blindate. Comandantul ONU s-a angajat să împiedice forțele sîrbe să reocupe aceste localități. Semnatarii acordului s-au angajat, de asemenea, să se abțină de la orice acțiune care ar putea pune în pericol aplicarea prevederilor documentului.

■ S-a hotărît efectuarea unui studiu privind participarea NATO la aplicarea unui plan de pace în Bosnia

Cele 16 țări NATO sau cerut, miercuri, combatanților militari ai organizației atlantice să treacă la întocmirea unui studiu privind eventuala participare a forțelor NATO la punerea în aplicare a unui plan de pace elaborat de ONU, în Bosnia, informează AFP. S-a precizat că întocmirea acestui studiu nu înseamnă că NATO a hotărît deja să se angajeze în pacificarea Bosniei, ci numai să întreprindă preparativele necesare, pentru cazul în care Consiliul de Securitate ONU îi va cere să participe la implementarea unui plan de pace pentru Bosnia. Hotărîrea trecerii la întocmirea acestor studii a fost luată miercuri de ambasadorii permanenți ai țărilor membre în Consiliul NATO, după de au studiat cu atenție un raport preliminar întocmit de experții militari (raport care s-a concentrat asupra noului plan de pace propus de ONU pentru Bosnia și asupra eventualității participării NATO la punerea sa în aplicare). Cu ocazia ședinței de miercuri, ambasadorii NATO au reconfirmat deciziile lor din 2 și 9 august a.c., privitoare la recurgerea la unele atacuri aeriene pentru spargerea blocadei asupra orașului Sarajevo, precum și protejarea convoaielor umanitare. S-a subliniat, de asemenea, că NATO este gata, la cererea ONU, să folosească avioanele sale de luptă pentru a asigura protecția căștilor albastre în Bosnia.

■ Pirații aerului care au răpit un avion rusesc s-au predat

Pirații aerului care deturnaseră miercuri un avion rusesc TU 134 către aeroportul norvegian Gardemoen s-au predat joi dimineață autorităților norvegiene, au anunțat responsabili ai aeroportului, citați de AFP. Cei trei teroriști care, după aterizarea forțată pe aeroportul norvegian a avionului rusesc de linie ce făcea legătura între Baku și localitatea Perm din Urali, au cerut azil politic în Norvegia, s-au predat poliției după ce au depus la baza aeronavei grenadele și explozivul cu care erau dotați. Toți cei 45 de pasageri, împreună cu echipajul format din 6 membri ai aeronavei, au fost eliberați. Echipe specializate în deminare au percheziționat cu minuțiozitate interiorul avionului pentru a fi siguri că cei trei pirați ai aerului nu au lăsat nici o bombă.

■ Au fost numiți opt din Judecătorii Tribunalului Internațional pentru Crime de Război în fosta Iugoslavie

După cum informează agenția FRANCE PRESSE, Adunarea Generală a ONU a desemnat, miercuri, opt din cei unsprezece judecători care vor alcătui Tribunalul Internațional pentru judecarea crimelor de război comise în fosta Iugoslavie. Dintre cei 22 de candidați selecționați luna trecută de Consiliul de Securitate, Adunarea Generală a desemnat următoarele personalități: Gabrielle McDonald (SUA), Jules Deschene (Canada), Antonio Cassese (Italia), Georges Abi-Saab (Egipt), Li Haopel (China), Germain Le Foyer de Costil (Franța), Lal Vohrah (Malaezia) și Sir Ninian Stephen (Australia). Celelalte locuri nu au putut fi ocupate încă, deoarece candidații nu au obținut minimum necesar de voturi. Joi va fi organizat un nou tur de scrutin. Judecătorii sînt aleși pentru o perioadă de patru ani și trebuie să intre în funcție în două luni. Consiliul de Securitate al ONU trebuie să desemneze și procurorul acestui tribunal, pe baza propunerii secretarului general al ONU. Surse de la sediul ONU afirmă că pentru această funcție este tot mai des citat numele brazilianului Jose Roberto Franco da Fonseca, fost procuror al statului Sao Paulo. Decizia de numire a acestor judecători a fost impulsionată de anunțul făcut miercuri, că în Bosnia Centrală peste treizeci de croați au fost măcelăriți de milițiile musulmane.

Profesorii britanici doresc mărirea salariilor cu 1000 de lire sterline lunar

■ guvernul britanic consideră

Cel mai mare sindicat din învățămîntul britanic a înaintat, joi, guvernului condus de premierul John Major importante revendicări salariale, informează REUTER. Uniunea Națională a Profesorilor a solicitat o creștere a salariilor cu 8%, plus 1.000 de lire sterline (1.540 dolari) pentru membrii săi. Raportată la media salariilor din sectorul public, cererea reprezintă un spor de 13%, însă în raport cu salariul cel mai scăzut al unui cadru didactic (12 000 lire sterline anual) reprezintă o creștere de 16%. "Prin subevaluarea profesorilor, guvernul pune în primejdie redresarea economică și viitorul țării", a declarat directorul general al Uniunii, Doug McAvoy. Secretarul de stat pentru educație, John Patten, a considerat însă revendicările ca nerealiste, afirmînd că pentru a putea fi desfășurate, ar trebui eliminate 80.000 de posturi din învățămînt. Re-centele solicitări ale profesorilor britanici dovedesc dificultatea punerii în aplicare a planului guvernamental de înghețare a salariilor pentru angajații sectorului public, anul viitor. Conform acestui program prezentat, marți, de ministrul de Finanțe, Kenneth Clarke, creșterile salariale vor putea fi justificate numai prin creșterea productivității.

Motiv de bucurie pentru Boris Eltîn

Mulți ruși vor ca președintele parlamentului să fie destituit

Ruslan Hasbulatov - președintele parlamentului Rusiei

Potrivit unui sondaj de opinie, 65 la sută din ruși și 70 la sută din moscoviți se pronunță în favoarea destituirii președintelui parlamentului, Ruslan Hasbulatov. Din totalul participanților la chestionar, notează agenția Itar-Tass, numai zece procente au susținut menținerea lui Hasbulatov în fruntea legislativului Fede-rației Ruse. În altă ordine de idei, activitatea președintelui Boris Eltîn a întrunit aprecierile a 50 la sută din moscoviți și 43 la sută din ruși, iar primul ministru, Viktor Cernomîrdin a reușit să "acumuleze" 46 la sută din aprecierile favorabile la adresa politicii sale. În schimb, vicepreședintele Aleksandr Rutkoi se bucură de "încuviințarea" a 39 la sută din populația Rusiei și de 23 la sută din cea a capitalei țării. Sondajul a fost realizat pe un eșantion de 1000 de persoane din 24 de regiuni ale Federației Ruse și, respectiv, de 1600 de locuitori ai Moscovei.

Noi credite FMI pentru Ungaria, în valoare de 478 milioane dolari

Fondul Monetar Internațional a aprobat, miercuri, un nou pachet de împrumuturi pentru Ungaria, cifrat la circa 478 milioane dolari, pentru a sprijini reformele economice și fiscale promovate de guvernul de la Budapesta, în 1994. Prin recenta decizie a Fondului Monetar Internațional, se pune capăt înghețării creditelor stand-by pentru Ungaria, măsură adoptată anul trecut ca o reacție la depășirea limitelor stabilite pentru deficitele bugetare. Conform noului program fiscal, guvernul maghiar se angajează să reducă deficitul bugetar al statului la 5,3% din valoarea Produsului Intern Brut (PIB), anul viitor, de la aproape 7% cît fusese anul trecut. Totodată, Budapesta planifică să-și reducă rata inflației la 17,3% în 1994, să atingă indicele de dezvoltare economică anuală de 2% și să își stabilizeze deficitul comercial. Referitor la reformarea structurală a economiei, Ungaria va accelera procesul de privatizare a întreprinderilor de stat, încurajînd tot mai mulți cetățeni să participe la această acțiune, informează REUTER.

Din cauza recesiunii, cetățenii occidentali nu se înghesuie să-și mai cumpere automobile

Peugeot va reduce 4023 locuri de muncă în 1994

Constructorul francez de automobile Peugeot va reduce, în 1994, 4023 locuri de muncă, dintre care 2547 în orașele Sochaux, Mulhouse, Saint-Etienne (est), Lille (nord), Sept-Fons (centru) și alte 1476 în uzina Talbot din Poissy (regiunea pariziană), au informat surse din sectorul industrial, citate de FRANCE PRESSE. Măsuri de reorganizare, implicînd în jur de 1800 pînă la 2000 de persoane, ar putea interveni în același timp și în cadrul constructorului Citroen, o altă filială a grupului PSA (Peugeot-Citroen). Piața de automobile a înregistrat în luna august un recul de 15-20% atît în Franța, cît și în Europa, în raport cu aceeași perioadă a anului trecut, iar PSA este și ea confruntată, împreună cu firma Renault, cu problemele filialei comune Chausson (3100 salariați).

APELAȚI CU ÎNCREDERE LA SERVICIILE TAXIURILOR DE STAT,
TAXICOM
Taxiurile noastre pot fi recunoscute cu ușurință datorită casetelor luminoase "MONITORUL" pe care NUMAI NOI le avem.
OFERIM RAPIDITATE, CONFORT ȘI CELE MAI MICI PREȚURI PE KILOMETRU
200 lei/Km - tarif unic (zi, noapte)
tel. 953 sau 146593

©N-E Advertising 1993

-V-ați certat cu iubita și nu știți cum să o împăcați?
-Se apropie aniversarea căsătoriei și nu știți cum să marcați evenimentul,făcîndu-i o surpriză plăcută soției?
-V-au venit în vizită prieteni sau rude și nu sînteți hotărît ce restaurant să alegeți pentru a-i face să petreacă o seară de neuitat în Iași?
-Sînteți indecișI unde veți sărbători aniversarea celor 10 ani de la absolvirea facultății?

Aceste probleme sînt rezolvate dacă veți alege drept gazdă COMPLEXUL S.C. EXPOPARC S.R.L. (fosta Casa Vînătorului) din Parcul Expoziției.
Program non-stop, rezervări la tel. 141608

S.C. MOLDOMOBILA Iași
Str. Bucium nr. 34
anunță majorarea prețurilor începînd cu 15 octombrie 1993.
Adaosul comercial de 10% rămîne neschimbat.

S.C. UNIVERSAL LD S.R.L.
anunță organizarea unui concurs avînd ca temă amenajarea unui centru comercial în orașul Iași.
Pentru amănunte, cei interesați se vor adresa la tel. 112629, 117935 pînă pe data de 21 septembrie. Termen de prezentare schițe pînă pe 3 octombrie. Termen realizare proiect 15.11.93.

S.C. AVIS S.R.L.
tel.098/531398, 531459-sediu
098/531259-depozit
Vinde EN-GROS
la cele mai bune prețuri:
ALCOOL 96°
din cereale, import Franța, îmbuteliat la sticle 1/2 sau vrac
ROM 33°
VODCĂ 33°
SECĂRICĂ etc
ZAHĂR
rafinat, saci 50 Kg
și alte produse cu cele mai bune garanții calitative.

CAFEAUA DE DIMINEAȚĂ

Aventura de a fi om

Aurel LEON

Cînd Geo Bogza împlinea 85 de ani, și am scris despre domnia sa o tabletă, am primit vestea că Bogza a ajuns un creier lucid într-un trup aproape nemișcat. Se stinge lent, ca o lumînare, uitat în căsuța de la Snagov. A avut o tresărire de mulțumire, aflînd că lașul nu l-a uitat. Și iată că destinul a închis cartea cărților. Geo Bogza e acum un capitol închis din istoria literaturii. Deoarece întîmplarea a făcut să pierdem aproape concomitent aversul și reversul unei medalii de aur, deci Eugen Barbu și Geo Bogza, stindardul literaturii noastre fiind în bernă, mă simt tentat să aduc în discuție statutul scriitorului, în general, al creatorului. Aceasta cu atît mai mult, cu cît a provocat reacții diferite articolul lui Ovidiu Șimonca despre omul Eugen Barbu. Lăsînd la o parte recomandarea lui Chilon din Sparta că "despre morți nimic altceva decît bine", să încercăm a aduce în discuție ce înțelege Geo Bogza prin "aventura de a fi om" și despre modul cum stau lucrurile pe pămînt.

Cred că cel mai indicat e dacă poți să separi scriitorul-om de operă. G. Călinescu în monumentala sa "Istorie a literaturii..." n-a putut. Probabil n-a putut nici Ovidiu Șimonca în al său articol cu pricina din "Monitorul". Profesorul Constantin Ciopraga, cu care discutam cazul, era de părere că trebuie judecată opera, nu omul. E o prelungire a ceea ce Sadoveanu înțelegea cînd afirma: "nu trebuie umblat în rufele murdare ale scriitorului". În adevăr, eu cred că Ovidiu Șimonca, prin virulența condeiului, a exprimat revolta generației sale împotriva omului Barbu, dezamăgirea că un scriitor academician a putut fi bîntuit de un asemenea caracter. Eu am atenuat întrucîtva lucrurile, arătînd că defectele omului, pe care, de altfel, l-am cunoscut, vor fi uitate și va rămîne talentul, pentru că - incontestabil - Eugen Barbu a fost un mare scriitor. În rest, Ovidiu Șimonca a avut dreptate. Numai că acel pamflet a venit prea devreme, în acei ceas cînd mortului, încă cald, i se iartă toate. Dar chiar cei care m-au acuzat de cutezanța lui Ovidiu recunoșteau că Barbu a fost așa cum era scris acolo, dar poate nu trebuia spus, deoarece nu-i creștinește. Dar ceea ce a scris Barbu la pierderea lui Marin Preda, creștinește a fost? Este o vorbă veche: cu ce măsură plătești...

Și acum să revenim la Geo Bogza, aventura de a fi om. Mi-am exprimat aici deunăzi admirația pentru scriitor, dar și pentru om. Iată un caz în care nu trebuie să judeci opera și nu omul, acel taciturn care aplica și în conversație regula lui Boileau: "si j'écris quatre mots, j'en effacerai trois". Spre a nu pleda numai eu, reproduc dintr-un articol al poetei Maria Banuș (în "Secolul XX" nr. 304): "Ce poate fi mai diametral opus, ca personalitate, decît Geo Bogza și Marin Preda, sau decît Geo Bogza și Eugen Barbu? Totuși, ei se întîlnesc în emoția în pulsația spirituală, în uluirea pe care mi-o provocau cuvintele lui Geo Bogza despre ceilalți. Construcțiile mele mintale, convenționale, se clătinau din temelii. Ochiul său ciclopic oglindea lumea altfel. Sub privirea lui promițătoare, care "zgîria" pojghița lucrurilor comune, platitudinile făceau fîsș, deveneau lamentabile pe treapta cea mai de jos a judecății. În jurul nostru se țesea o fină, arahneeană atmosferă, din imponderabile particule de lirism, umor, ironie tandră sau crudă, joacă și poftă de rîs, haz negru, suprarealist, interogații. Nu indiscrete, nu răutăcioase, dar acute, mergînd la detaliul concret, revelator. Ochiul de reporter al înaltului, trimis pe pămînt să vadă cum stau lucrurile și să le consemneze. Cum știe el mai bine. Lucrurile pe pămînt stăteau cît se poate de prost. El știa foarte bine să le consemneze nu înjurînd birjărește ca Eugen Barbu, nici dîndu-le o turnură socratică, propedeatică, precum Marin Preda, ci să le atace fin dar corosiv la cel mai înalt voltaj artistic. Alături de Geo Bogza aveau loc toți. Geo Bogza ne-a lăsat impresia scriitorului conștient de forța sa, de Exigi monumentum..., exprimată, poate, într-un chip prea solemn."

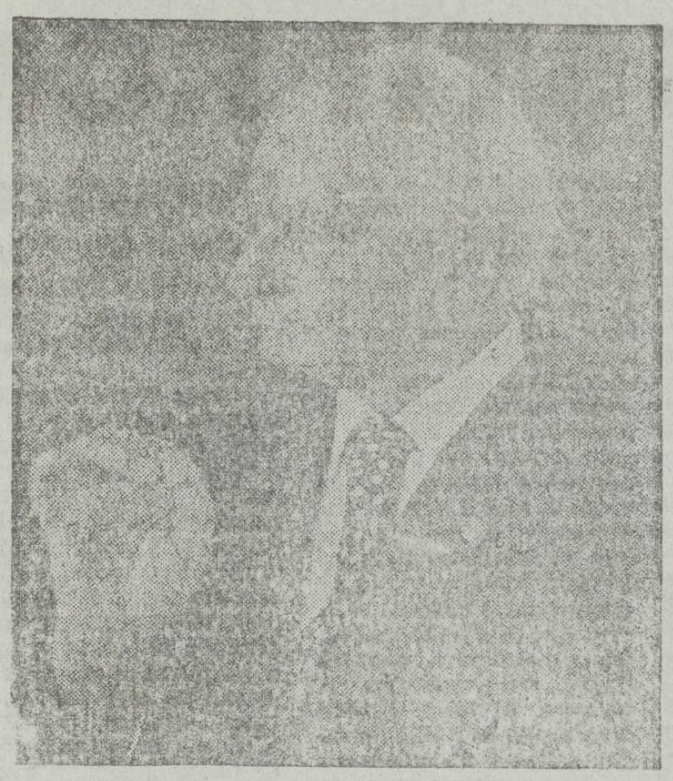

GEO BOGZA - deja "o umbră"

În adevăr lucrurile pe pămînt stau al dracului de prost, acum mai prost ca pe vremea cînd scria Geo Bogza despre ele, dar cît îl aveam pe el printre noi, ne simțeam în siguranță. Geo Bogza, cel care mergea să se închine în fiecare dimineață, ducîndu-i flori idolului său și al neamului românesc: Eminescu, domnitorul. Și, în stilul lui Bogza, toți sîntem sub semnul lui "dacă". Cum scria într-o tabletă Radu Cosașu: "Humorul meu se întreabă la ora aceasta inevitabilă a despărțirii de Geo Bogza, dacă voi putea să mă despart de el. Nu, nedespărțirea e sigură atîta timp cît unul ca Bogza se mai întreabă: "ce fel de scriitor aș fi devenit dacă..."

Cînd totul e relativ, așa precum decide și acest "dacă" fatidic, fiindcă așa stau lucrurile pe pămînt, aventura de a fi om e hotărîtoare în relațiile dintre oameni. Bogza, cînd venea la Sadoveanu, se umilea sărutîndu-i mîna. Amîndoi se umileau, punînd flori la picioarele Luceafărului. Acum, cînd Bogza a plecat să-i întîlnească pe toți cei la care, cu smerenie, se închina, Moldova tustreilor îi omagiază, așa cum se obișnuiește la moldoveni: în priveghi de veșnică nedespărțire.

La Judecata de apoi a partidelor (V)

PSM cultivă o prietenie discretă cu PDSR și PRM

P.S.M., succesorul declarat al fostului P.C.R., s-a format în toamna lui 1990, la inițiativa unui grup de vechi cadre ale P.C.R., și este condus de fostul prim-ministru Ilie Verdeț. Profitînd de situația juridică neclară a P.C.R., ei i-au afirmat existența, l-au transformat în Partidul Socialist și au anunțat fuziunea cu Partidul Democrat al Muncii (contestată de o parte a conducerii P.D.M.), sub numele de Partidul Socialist al Muncii.

Un proces complicat și contestat, ceea ce a împiedicat participarea P.S.M. la alegerile locale din februarie 1992. Cu toate acestea, prin suita de discuții pe tema legalității sale, P.S.M. reușea totuși să se mențină în atenția opiniei publice și chiar să capteze simpatii, în condițiile în care nu putea spera într-un succes major în alegerile locale din cauza insuficientei organizări.

Partidul se situează la stînga eșicherului politic, declarîndu-și împărtășește ideile socialismului democratic, așa cum au fost ele conturate de partidele social-politice și socialiste din Occident. El se pronunță pentru o economie mixtă (admițînd proprietatea privată, dar susținînd existența unui sector de stat puternic) și pentru intervenția reglatoare a statului în economie, nu însă în mod arbitrar, ci în respectul legilor economice.

P.S.M. s-a preocupat mult de organizarea "la bază", fapt explicabil prin tradiție, dar și prin apropierea alegerilor generale din septembrie 1992. El nu s-a lansat în gesturi spectaculoase, campania sa electorală fiind una calmă și eficientă. Beneficiind și de candidatura unor personalități cunoscute, P.S.M. a debutat în mod convingător, reușind intrarea în Parlament.

Sprijinul acordat guvernului Văcăroiu și P.D.S.R. este explicabil. P.D.S.R. este un partid de centru-stînga, iar în interiorul său există o aripă cu vederi apropiate celor ale P.S.M. Fără entuziasm, neuitînd să sublinieze unele diferențe între el și aliatul său, P.S.M. a acordat P.D.S.R. un sprijin constant, nu l-a "tachinat", nu a făcut presiuni asupra guvernului. Deși ar prefera (probabil) postura de partid de opoziție (care i-ar oferi șanse de a-și mări capitalul politic speculînd costurile sociale ale reformei), P.S.M. nu este încă suficient de puternic spre a renunța la alianța cu P.D.S.R.

Principala schimbare în imaginea pe care opinia publică și-o făcuse despre P.S.M. este legată de relațiile strînse cu P.R.M. și comportarea "excentrică" a senatorului Adrian Păunescu, ambele avînd un numitor comun-naționalismul. Deși s-au întîlnit deseori în doctrinele unor partide, naționalismul și socialismul sînt cu greu compatibile. Opțiunile d-lui Verdeț și ale altor lideri se deosebesc de cele ale d-lui Păunescu. Chiar dacă acesta din urmă deține "prim-planul", el nu are puterea în partid. Partidul este o organizație ce nu depinde neapărat de personalitatea d-lui Păunescu, poate nici chiar de cea a d-lui Verdeț.

O personalitate importantă este dl. Tudor Mohora, lider pragmatic ce va avea în continuare un rol de coordonare a structurilor partidului. Dl. Mohora are mari șanse de a deveni viitorul lider al unui partid care va încerca să păstreze ceea ce se va crede că este util din trecut, eliminînd balastul.

Pentru a-și menține poziția pe scena politică românească, P.S.M. trebuie să-și păstreze individualitatea. Excesele naționaliste pot fi dăunătoare, atenuînd "linia de demarcație" între P.R.M. și P.S.M. Deși există multe elemente care-le separă, ele se adresează, practic, aceluiași segment al electoratului - persoane din mediul urban, în general vîrstnice sau prestînd activități ce nu necesită un grad de calificare. Însă acest segment este vizat și de P.D.S.R. Delimitarea de acesta din urmă este iarăși necesară, spre a nu rămîne sau a nu deveni, din aliat, satelit al P.D.S.R.

Ca și în cazul altor partide din coaliția pro-guvernamentală, situația P.S.M. este aparent solidă, dar nesigură pe termen lung. El trebuie să-și convingă aliatul mai puternic de faptul că prieteniile odată create nu pot fi rupte fără mari sacrificii.

Lucian DÎRDALĂ

"Mulți colegi elvețieni mi-au spus, la un moment dat, că noi, românii, sîntem țigani"

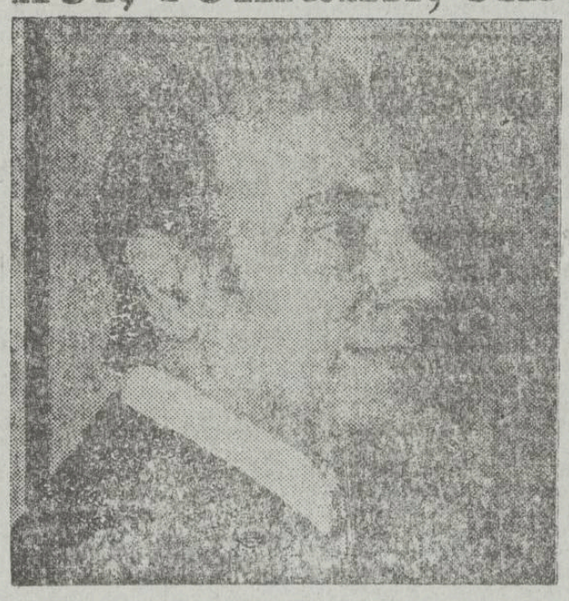

Dialog cu medicul pictor Georges Dumitresco, stabilit din 1969 în Elveția

România este datorat conducerii țării conducere formată din foști comuniști.

- În Elveția sînt mulți români?

- Foarte mulți, dar sîntem mai puțini decît ungurii. Ungurii au plecat după Revoluția din 1956, au făcut mariaje mixte și s-au instalat în Elveția înaintea noastră și sînt foarte puternici. Ungurii scot mereu broșuri, volume în care afirmă că Ardealul este al lor. Eu am pacienți unguri care-mi spun că Transilvania e a noastră, dar cînd ies îi spun secretarei că mă lasă pe mine să cred așa, dar, de fapt, Ardealul este al lor. Ca să vedeți!

- Noi știm că Ungaria are un foarte bun lobby în Occident, în vreme de România are o proastă imagine acolo. De ce credeți că lucrurile stau așa?

- În primul rînd, datorită politicii revizioniste maghiare, care este foarte puternică. Sînt mulți unguri ajunși chiar în Congresul american.

Al doilea motiv pentru care imaginea României în Occident este foarte proastă se datorează plevei țării noastre - țiganii. Țiganii care ajung în Occident spun că-s români, și văd chiar în Vallorbe - unde stau - țigani cu pancarte pe care scrie "Murim de foame". Eu înnebunesc atunci cînd văd oameni care primesc 2.000 de franci elvețieni, împreună cu familia și se plîng de foame. Cu mai bine de 1.000 de dolari pe lună nu poți muri de foame. Iar bieții elvețieni - care sînt sensibili - le dau țiganilor bani pe stradă. Eu am luat cîțiva țigani de chică și le-am spus: "Nu vă e rușine să cerșiți, cînd primiți 2.000 de franci elvețieni pe lună?" Și în plus mai și fură. Văd mereu în ziare că se scrie: "Români au furat la..." Arles, la Paris, la Cannes, în Midi ș.a.m.d. Sînt grupe de țigani care spun că au suferit în România și că au fost persecutați și cer azil politic. Bineînțeles că li se respinge cererea, dar, pînă atunci, li se dă 2.000 de franci elvețieni pe lună și în 6 luni de zile încasează 12.000 de franci. Plus că au venit la mine, ca pacienți, spunînd că-i doare capul și nu știu mai ce. Le-am dat medicamente și sînt unii care au plecat, apoi, în România cu saci de medicamente neîntrebuințate pe care le vînd. Așa că mulți colegi de-ai mei elvețieni mi-au spus, la un moment dat, că noi, românii, sîntem țigani, de fapt.

- Sînteți de aceeași vîrstă cu Regele Mihai, care trăiește tot în Elveția.

- Regelui Mihai i-am scris de cum am ajuns acolo și de fiecare dată mi-a răspuns personal. Acum, în ultima vreme, îmi răspunde, însă, la scrisori prin secretar; are mai puțin timp liber. Regele Mihai este cel mai sărac suveran din Europa. Eu sînt convins că monarhia ar aduce prestigiu României, iar Regelę Mihai este înrudit cu toate marile case regești ale Europei. În plus, noi sîntem defavorizați în Occident pentru că sîntem ortodocși, nu catolici, precum Polonia și celelalte țări.

- Domnule Georges Dumitresco, sînteți pentru prima dată la Iași, după ce - tot în premieră - ați vizitat mănăstirile din Moldova de Sus. Ce impresii ați adunat pînă acum?

- Moldova n-am văzut-o, într-adevăr, pînă acum. Am fost încîntat de mănăstiri și de întreg ținutul Neamțului. Am întîlnit oameni buni, blînzi, blajini, cuviosi, politicoși, ospitalieri, curați. N-am văzut comună așa curată în Muntenia. Ca să nu mai vorbesc de București - unde m-am născut - și unde am găsit multă mizerie.

- După 24 de ani, cum vedeți acum oamenii României?

- Dacă ies în București pînă la orele 20,00 regăsesc figuri care-mi sînt încă familiare, dar dacă ies noaptea în București nu găsesc decît țigănie. Nimic altceva. Este ceva atît de josnic și de ordinar pentru o capitală, cum n-am putut să-mi imaginez. Țiganii, în București, au un comportament inadecvat și un limbaj vulgar, totul are un aspect de mare mahala. Și asta în plin centru, pentru că eu locuiesc pe Calea Victoriei. Totul e plin de bișnițari inferiori. Aici, în Iași, este altceva. S-a păstrat ceva din cinstea și demnitatea acestui popor. Sînt încîntat de Moldova, pe care o văd întîia oară. La anul vreau să vin din nou să stau două săptămîni la un schit în Moldova și să pictez "Cina cea de taină".

- Ați reușit să palpați pulsul real al vieții politice românești?

- Noi știm din Apus. Să nu credeți că putem fi ulcerați ușor cu vorbe. Ambasada română din Elveția ne trimite lunar cîte un buletin de presă.

Pe actualul ambasador Iordache l-am cunoscut încă pe cînd era secretar de ambasadă. Este un om excepțional, și-a făcut studiile la Geneva și are două licențe. Îmi trimite lunar un buletin neutru și asta îmi place. Nu sînt ascunse realitățile, nu este favorizată fosta gardă care conduce la București. Atîta timp cît va dăinui vechea gardă la București nu cred că se va face ceva în țara asta. Sînt, e adevărat, progrese imense. Eu sînt convins că România va ieși din marasmul în care se află.

- Ce vă face să fiți optimist? Sau poate spuneți asta doar de circumstanță!

- Pentru că țara noastră este, în primul rînd, o țară bogată, care este vizată de înțregul Apus ca partener și ca o posibilă piață de desfacere. Doar motivul pentru care Apusul nu vrea să se investească în România este datorat conducerii țării conducere formată din foști comuniști.

- În Elveția sînt mulți români?

- Foarte mulți, dar sîntem mai puțini decît ungurii. Ungurii au plecat după Revoluția din 1956, au făcut mariaje mixte și s-au instalat în Elveția înaintea noastră și sînt foarte puternici. Ungurii scot mereu broșuri, volume în care afirmă că Ardealul este al lor. Eu am pacienți unguri care-mi spun că Transilvania e a noastră, dar cînd ies îi spun secretarei că mă lasă pe mine să cred așa, dar, de fapt, Ardealul este al lor. Ca să vedeți!

- Noi știm că Ungaria are un foarte bun lobby în Occident, în vreme de România are o proastă imagine acolo. De ce credeți că lucrurile stau așa?

- În primul rînd, datorită politicii revizioniste maghiare, care este foarte puternică. Sînt mulți unguri ajunși chiar în Congresul american.

Al doilea motiv pentru care imaginea României în Occident este foarte proastă se datorează plevei țării noastre - țiganii. Țiganii care ajung în Occident spun că-s români, și văd chiar în Vallorbe - unde stau - țigani cu pancarte pe care scrie "Murim de foame". Eu înnebunesc atunci cînd văd oameni care primesc 2.000 de franci elvețieni, împreună cu familia și se plîng de foame. Cu mai bine de 1.000 de dolari pe lună nu poți muri de foame. Iar bieții elvețieni - care sînt sensibili - le dau țiganilor bani pe stradă. Eu am luat cîțiva țigani de chică și le-am spus: "Nu vă e rușine să cerșiți, cînd primiți 2.000 de franci elvețieni pe lună?" Și în plus mai și fură. Văd mereu în ziare că se scrie: "Români au furat la..." Arles, la Paris, la Cannes, în Midi ș.a.m.d. Sînt grupe de țigani care spun că au suferit în România și că au fost persecutați și cer azil politic. Bineînțeles că li se respinge cererea, dar, pînă atunci, li se dă 2.000 de franci elvețieni pe lună și în 6 luni de zile încasează 12.000 de franci. Plus că au venit la mine, ca pacienți, spunînd că-i doare capul și nu știu mai ce. Le-am dat medicamente și sînt unii care au plecat, apoi, în România cu saci de medicamente neîntrebuințate pe care le vînd. Așa că mulți colegi de-ai mei elvețieni mi-au spus, la un moment dat, că noi, românii, sîntem țigani, de fapt.

- Sînteți de aceeași vîrstă cu Regele Mihai, care trăiește tot în Elveția.

- Regelui Mihai i-am scris de cum am ajuns acolo și de fiecare dată mi-a răspuns personal. Acum, în ultima vreme, îmi răspunde, însă, la scrisori prin secretar; are mai puțin timp liber. Regele Mihai este cel mai sărac suveran din Europa. Eu sînt convins că monarhia ar aduce prestigiu României, iar Regelę Mihai este înrudit cu toate marile case regești ale Europei. În plus, noi sîntem defavorizați în Occident pentru că sîntem ortodocși, nu catolici, precum Polonia și celelalte țări.

Dorin POPA

După moartea băiatului lor și în urma rezultatului ambiguu al Comisiei medicale de anchetă

O scrisoare deschisă adresată medicilor din Iași și opiniei publice de către părinții îndoliați Agnezia și Paul Hînceanu

"Aștept doctorul să mă vadă"... Acestea au fost - printre ultimele - cuvintele spuse de fiul nostru, Hînceanu Gabriel, înainte de a mai cere un pahar cu apă studentului Valentin Ignat (coleg de cameră), care duminică, 24 ianuarie 1993, ora 6.00, l-a găsit cu același pansament pus de colegi la cămin înainte de a fi transportat pentru internare la Spitalul de Urgențe. Prin menirea sa, un astfel de spital trebuie să acorde asistența medicală la orice oră, non-stop.

Cum s-a intervenit eficace pentru salvarea vieții pacientului, din moment ce el a spus "aștept doctorul să mă vadă"? Deci, pînă la ora 6,00, dr. Ciuntu nu a fost în spital, nefăcîndu-se nici o intervenție pentru salvarea lui Gabriel. Deși zdrobiți de durere pentru pierderea fiului, am mai avut tăria să ne informăm de la medici ce se face în cazuri asemănătoare. Răspunsul a fost unanim: viața se putea salva printr-o intervenție chirurgicală, măcar un simplu dren asigura evacuarea sîngelui ce inunda toracele, cantitate care s-a mărit din cauza perfuziei, ținîndu-se seama că pacientul era în poziție întins pe spate, deci hemoragie internă. Așadar, cu grijă și interes din partea medicilor nu se ajungea la stop cardiac.

Dr. Ciuntu argumentează că "bolnavul s-a schimbat în poziția lateral dreapta". Este vinovat, cu alte cuvinte, bolnavul pentru schimbarea poziției, nu cei care trebuiau să-l supravegheze, să vadă în permanență evoluția stării lui. Dacă domnia-sa făcea du-te-vino de la domiciliu la spital (fiind chemat), după cum se afirmă, se pune altă întrebare: se poate numi asta supraveghere permanentă? Ce fel de gărzi sînt acestea "supervizînd de la domiciliu pentru cazurile deosebite"? Asemenea gărzi sînt probabil și plătite. Pentru ce, pentru neprestarea unui serviciu? Cine dispune plata unor asemenea gărzi cînd alții nevinovați plătesc cu viața?

În "Dreptul la replică", dr. Ciuntu, căutînd să se disculpe pentru eșecul profesional, apelează la citarea din tratatul prof. dr. Caloghera, "Chirurgie de Urgență", pag.96, interesant pentru noi, cel puțin, este dacă domnia sa a știut cele citate înainte sau după moartea fiului nostru. Explicația citată din tratat, coroborată cu cele de la ședințele Colegiului de Disciplină din 20-30 august a.c., cînd au fost întrebați, atît dr. Ciuntu, cît și dr. Stamate, cîte toracotemii (deschiderea cavității toracice) au făcut pînă în prezent, ambii au recunoscut "nici una". Cum este posibil ca la un spital de urgențe să lucreze medici fără experiență? Cine răspunde la această întrebare? Cineva trebuie să facă acest lucru! Dacă mai ținem cont și de faptul că dr. Ciuntu este cadru universitar, se pune firească întrebare: actualii studenți, viitorii medici ce învață din experiența domniei sale?

Pentru elucidarea cazului, Procuratura a solicitat formarea unei comisii care să se pronunțe asupra cazului, apoi s-a ajuns și la o comisie din Ministerul Sănătății, comisii care se contrazic în constatările lor. Aceasta după ce constatările comisiilor s-au lăsat mult așteptate, parcă intenționat pentru a se dilua răspunderea în timp. Au trecut de atunci aproape 8 luni. Stupoare, însă. S-a găsit vinovatul: "Sistemul deficitar de organizare a urgențelor chirurgicale în municipiul Iași". Deci vinovat este sistemul. Curioasă concluzie! Tendențioasă! Acoperitoare! Oare tot de "sistem" aparțin și următoarele?

Se spune că în acea noapte nefericită pentru noi era de 'gardă' un anestezist care nu se afla în plenitudinea capacităților profesionale, pacientul a fost găsit dimineața tot în sala de reanimare, acolo unde l-au internat colegii, radiografia s-a făcut destul de tîrziu, în jurul orei 7,30 (din declarația dr. Ciuntu); un alt caz asemănător s-a întîmplat cu 7 zile în urmă (studenta a murit); cadrele medii l-au anunțat telefonic pe dr. Ciuntu, dar au fost certate pentru faptul că l-a deranjat la ora 0,45 (spun V. Ignat și Gabriel Rădescu); despre comportamentul personalului medical s-a mai scris în presă și s-a vorbit și la radio. Pentru a ilustra dăm un exemplu. În ziua de 22.03.1993, la ora 5,00, un reporter de la Radio Iași sosit pentru un reportaj nu este primit în spital de dr. Mihai Lunca. Și enumerarea ar putea continua. Dar acesta este "sistemul" în municipiul Iași, un oraș dintre cele mai mari din țară, care se putea lăuda cu o școală de medicină, oraș în care azi mori cu zile. Ce ne-om face în mediul rural, dacă într-un centru universitar asistăm la asemenea scuze? Dar să lăsăm să se pronunțe Procuratura, Justiția și opinia publică. Probabil că acest sistem dăinuie de ani de zile în Iași, ani în care spitalele nu au avut în dotare cele necesare, dar totuși au fost salvați cu același diagnostic - "piagă toracică înțepată" - atîția oameni. Cunoaștem două cazuri chiar în Răducăneni cu același diagnostic, tar un cetățean trăiește cu un singur pulmon. Dacă va fi cazul, îi vom aduce în instanță.

Tărăgănarea pronunțării concluziilor comisiilor, timp de 8 luni, scoate cu pregnanță în evidență că se dorește scoaterea din culpă a celor vinovați. Fără comentarii!

Dacă nu s-a făcut ceea ce era necesar pentru salvarea bolnavului, asta vor hotărî cei în drept. Încă mai este vreme pentru a se reconsidera faptele. Dar există un lucru pe care dr. Ciuntu putea să-l facă în mod sigur. Banal. Simplu. Care este acesta? Să fi fost anunțată familia, telefonic, atunci, la ora 1,00. Dacă eram anunțați, să spunem la ora 2,00, la ora 3,00 eram în Iași și-i duceam pe Gabriel la alt spital (căci la Spitalul de Urgențe nu este bun sistemul - sau altceva) și fiul nostru era astăzi în viață. Comuna Răducăneni este la distanță de 45 km de Iași. Un telefon deci era salvarea copilului. Aceasta este credința noastră. Dacă bolnavul era dintr-un alt colț de țară, poate se mai găseau scuze inadmisibil în cazul nostru. Iată vinovății, d-le dr. Ciuntu, vinovății nr. 2 pe lîngă vinovății nr. 1 (de care sînteți conștient), de la care vă eschivați. Mai mult decît atît, după decesul fiului, nici atunci nu ați anunțat familia. Cine trebuia să o facă? La 12 ore interval de la deces am aflat evenimentul tragic din alte surse, nicidecum de la spital. Ce părere aveți?

Conform noilor reglementări aduse Codului Penal și Codului de Procedură Penală, de la data de 1 iulie a.c., înainte de a fi ascultați în instanță, martorii vor jura cu mîna pe Biblie, iar alții vor jura pe conștiința și pe onoarea lor că spun adevărul. Dumneavoastră, d-le dr. Ciuntu, din ce categorie veți face parte? Veți avea acea îndrăzneală să spuneți că ați făcut tot ce trebuia pentru salvarea fiului nostru? Dacă aveți copii, transpuneți-vă în nefericirea noastră.

Cercetările organelor în drept au ajuns în faza finală. Ucigașul fiului a fost trimis în judecată. În ceea ce privește vinovăția doctorilor s-a dispus disjungerea cauzei, urmînd a se efectua alte cercetări de specialitate. Rugăm, pe această cale, pe toți acei care vor fi chemați să dea relații pentru elucidarea cazului să nu-și încarce conștiința. Cît privește familia defunctului Gabriel Hînceanu, ea se va constitui parte civilă pentru daune materiale și morale.

Atît ne-a mai rămas.

Agnezia și Paul Hînceanu

com. Răducăneni, Iași.

Cupele europene

DEBUT NEFAST PENTRU FOTBALIŞTII ROMÂNI

Un duş neaşteptat de rece

C.C.E.: Steaua Bucureşti - Croaţia Zagreb 1-2 (1-1), au marcat Panduru, respectiv Cvitanovic şi Jelicic

Spre deosebire de Dinamo care şi-a împrăştiat cu generozitate jucătorii prin toate pieţele lumii, Steaua Bucureşti, un alt monstru sacru al fotbalului românesc nu a cedat nici o vedetă, ba mai mult a "încorporat" cam toate cătanele care s-au remarcat în ultima perioadă pe gazonul stadioanelor din ţară. Şi toate acestea pentru ca noua ediţie a Cupei Campionilor Europeni să nu o găsească nepregătită, cu "tunica" descheiată. Din păcate, prudenţa celor cu stele aurite pe umeri nu s-a materializat şi în teren, unde, chiar în prima confruntare cu Europa, campionii au pierdut pe Ghencea în faţa echipei Croaţia Zagreb. Desigur, veţi spune că există şi partida retur şi calificarea încă se joacă, dar cu o apărare din care Csik şi mai ales "catastrofa" numită Doboş nu au contracandidaţi, nu vedem cum steliştii vor reuşi să răstoarne rezultatul şi să treacă în turul II. Acest lucru ar fi posibil cu un atac condus de Ilie Dumitrescu şi Basarab Panduru, dar nerealizabil cu o defensivă în care lider este Anton Doboş. De cealaltă parte Croaţia Zagreb s-a grupat bine în apărare şi prin rapizii Cvitanovic şi Halilovic au contraatacat periculos aşa cum s-a întîmplat şi la golurile înscrise. Poate altul ar fi fost rezultatul dacă bara nu s-ar fi opus de trei ori la şuturile lui Ilie Dumitrescu, Panduru şi Pîrvu. Un lucru este cert. "performanţa" steliştilor reprezintă rezultatul cel mai neaşteptat şi cu atît mai decepţionant din tot acest prim act al turnirului european ai echipelor româneşti.

Leonard CĂNĂNĂU

Jucătorii stelişti au dat-o în bară!

Singura calificare certă

Cupa Cupelor: Universitatea Craiova - Havnar Boltfelag 4-0 (0-0)

Au înscris: Gane (2), Craioveanu (11 m) şi Călin

Partida de pe "centralul" craiovean a fost o copie fidelă a meciului de acum o săptămînă, din preliminariile C.M., între reprezentativele Insulelor Feroe şi României. Mai mult decît coincidenţa scorului final şi faptul că o parte din combatanţi erau aceiaşi, relevantă a fost modalitatea de abordare a jocului de către cele două tabere: craiovenii mereu în ofensivă, preocupaţi doar de poarta lui Johannesen, feroezii, îngrămădiţi cu toţii în careul de 16 m ca sardelele în cutie, în vizibila dorinţă de a evita o înfrîngere categorică.

Înfrîngerea avea să fie totuşi categorică, dar, ca şi în meciul "naţionalelor", ea s-a conturat după o lungă perioadă de aşteptare. Odată cu golul lui Craioveanu din penalty, energiile studenţilor s-au descătuşat, ghinionul s-a spart (să nu uităm că barele îl scoseseră din încurcătură de trei ori în prima repriză pe... omologul lui Knudsen - Cipilică) şi scorul a căpătat proporţiile cuvenite.

Cu toate acestea, meritã subliniat fair-play-ul absolut al feroezilor, care în prima repriză şi-au apărat şansele în modul cel mai sportiv, iar după pauză, cînd iluziile unui meci nul se evaporaseră, n-au ezitat să iasă curajos la atac. Şi asta pentru că, probabil, în insulele lor mici şi friguroase expresii precum "joc obstrucţionist" sau "tragere de timp" mai au vreme bună pînă să fie cunoscute.

O notă bună, din tabăra olteană, pentru Craioveanu şi Vasc, care au impresionat prin travaliul depus, ca şi pentru tînărul Călin, al cărui debut într-o cupă europeană a fost peste aşteptări. Aceleaşi aprecieri, desigur, pentru antrenorul Marian Bondrea, care a ştiut la pauză să-şi liniştească elevii şi să-i convingă de superioritatea lor netă asupra adversarilor. Încheind pe un ton optimist, putem spune că avem calificarea în buzunar: chiar dacă nu vor putea ajunge în Feroe (precum RAF Riga), craiovenii nu pot pierde prin neprezentare cu mai mult de 3-0.

Ion C. TEODOR

Şansele s-au subţiat vizibil

Cupa UEFA: Gloria Bistriţa - Maribor Branik 0-0

Previziunile optimiste ale bistriţenilor în ceea ce priveşte deznodămîntul acestei partide, din păcate, nu s-au împlinit. Şi zic că e normal să se fi întîmplat aşa ceva. Maribor n-a fost nici pe departe o victimă sigură, cum se credea în mediile fotbalistice româneşti, ci dimpotrivă, o echipă pe cît de solidă, pe atît de tehnică, care a dominat-o pe Gloria cam la toate capitolele. Gazdele au făcut greşeala de a se baza prea mult pe experimentatul Majearu: acesta a fost anihilat în totalitate de fundaşii sloveni, ceea ce a dus la "scurtcircuitarea" tuturor acţiunilor pornite din jumătatea noastră de teren şi la crearea unei adevărate rupturi între compartimentul defensiv şi înaintarea Bistriţei.

Odată cu eliminarea mijlocaşului Dumitriu, acţiunile ofensive ale echipei antrenate de C. Cîrstea, din firave cum fuseseră pînă atunci au devenit de-a dreptul inexistente, ceea ce a facilitat un adevărat asalt al slovenilor spre poarta lui Tene. Putea să fie 1-0 în min. 75, cînd arbitrul elveţian Ruffinen ne-a refuzat un penalty clar (poate că a fost blestemul mult nedreptăţitei Electroputere...), dar la fel de bine putea fi 0-1 în ultimele secunde ale jocului, cînd Tene a fost la un pas de a-şi introduce singur mingea în poartă. Scorul poate fi socotit, aşadar, echitabil, dar nu mulţumitor, pentru că în momentul de faţă şansele de calificare ale bistriţenilor s-au redus cam la 15 %.

Trist este faptul că nu există vreun motiv care să ne facă să credem că în partida retur românii vor avea puterea de a întoarce acest raport procentual în favoarea lor.

Ion C. TEODOR

În Giuleşti se visează

Cupa U.E.F.A.: Internazionale Milano - Rapid Bucureşti 3-1 (1-0); au marcat: Bergkamp (3, din care 1 din 11 m), respectiv Andrasi

Neaşteptat de onorabil s-a comportat Rapid în infernul de pe stadionul Giuseppe Meazza! Elevii lui Marcel Puşcaş s-au apărat foarte bine, au contraatacat periculos, au reuşit chiar să egaleze şi însăşi insistenţa celebrului Toto Schilacci în a "fura" de la arbitru un penalty arată că marele Inter i-a cam luat frica Giuleştinei noastre!

Desigur, Rapidul nu are prima şansă de calificare în turul următor (în ciuda golului înscris de Csabi Andrasi), dar, în Giuleşti, s-a visat întotdeauna frumos! Să visăm şi noi împreună cu înfocaţii suporteri ai Grantului şi să ne amintim că, în urmă cu 12 ani, Inter Milano a mai plecat cu buza umflată de la Bucureşti!

G. I. NICOLAE

Bergkamp: trei goluri în poarta lui Toader

PRONOSPORT

Concursul din 19 septembrie

1. Atalanta - Cremonese 1, x. Atalanta - locul 8. Cremonese - locul 9. Cremonese este singura dintre promovate care a pornit bine în noul sezon şi chiar dacă n-a cîştigat pînă acum nimic în deplasare îi va pune ceva probleme Atalantei.

2. Foggia - Cagliari 1. Foggia - locul 6; Cagliari - locul 15. Cagliari se prezintă după un meci obositor cu Dinamo, în faţa unei echipe puse pe fapte (jocuri) mari în acest an.

3. Genoa - Napoli x. Genoa - locul 11, Napoli - locul 13. Din ultimele opt întîlniri directe disputate în campionat, Genoa n-a reuşit să cîştige decît trei. Napoli în schimb şi-a adjudecat 4.

4. Juventus - Reggiana 1. Juventus - locul 5, Reggiana - locul 16. Diferenţa de valoare şi de mentalitate între cele două echipe (cu obiective diametral opuse în acest campionat) va trebui să-şi spună în cele din urmă cuvîntul.

5. Lazio - Inter 1, x, 2. Lazio - locul 10; Inter - locul 7. Deşi prin prisma tradiţiei, milanezii sînt favoriţii partidei, Lazio este celebră prin puterea sa de concentrare în întîlnirile cu adversari de calibru. Tripla devine absolut necesară la acest meci.

6. Milan - Roma 1, x. Milan - locul 2; Roma - locul 14. Cu tandemul Răducioiu - Papin în mare formă, cu o apărare sigură (n-a primit încă nici un gol!), Milan este candidata nr.1 la cîştigarea partidei.

7. Parma - Torino x, 2. Parma - locul 3; Torino - locul 1. Torinezii joacă excelent în acest debut de campionat şi au început să-şi facă visuri la "scudetto". Mai e mult pînă departe, însă.

8. Piacenza - Lecce 1. Piacenza - locul 17, Lecce - locul 18. În derby-ul codaşelor a venit vremea şi pentru prima victorie piacentină.

9. Udinese - Sampdoria 2. Udinese - locul 12; Sampdoria - locul 4. Anul trecut, genovezii s-au impus în ambele meciuri (2-1 şi 2-0) şi nu văd de ce n-ar face-o şi acum, mai ales că echipa se ridică la un nivel valoric superior.

10. Acireale - Cesena "B" 1, x. Acireale - locul 14; Cesena - locul 9. Cesena n-a cîştigat nici o partidă în acest campionat, realizînd doar trei remize. Mai mult de atît nu va putea obţine nici duminică.

11. Brescia - Lucchese "B" x. Brescia - locul 12; Lucchese - locul 2. Echipa lui Lucescu îşi dispută în continuare meciurile de acasă pe teren neutru, ea întîlnind, de această dată, o echipă care a plecat excelent în noua ediţie: 5 puncte din 6 posibile!

12. Padova - Pescara "B" 1. Padova - locul 6; Pescara - locul 20. Padova nu prea lasă pe nimeni pe propriul teren şi o va face cu atît mai puţin în faţa "lanternei roşii".

13. Ravenna - Cosenza "B" x. Ravenna - locul 16, Cosenza - locul 4. Cosenza are gînduri mari pentru acest sezon şi nu-şi poate permite să piardă pe terenul unei noi promovate.

Ion C. TEODOR

Corespondenţă de la Bucureşti

La antrenament cu A.K.M.-ul

Miercuri la amiază, în cadrul conferinţei de presă susţinute de conducerile tehnice ale echipelor Steaua Bucureşti şi Croaţia Zagreb, antrenorul oaspeţilor a declarat: "Pînă în primăvara lui '92, fotbaliştii mei şi-au apărat patria cu arma în mînă. Începînd cu luna iunie, preşedintele Croaţiei a considerat că sportivii de valoare reprezintă bunuri naţionale şi au hotărît ca ei să se pregătească în "tabere" retrase în afara zonei de pericol". Trebuie consemnat faptul că fotbaliştii de la Croaţia sînt, totuşi, consideraţi ca fiind mobilizaţi în cantonamentul lor, ei avînd în dotare şi arme. Datorită reizbucnirii stării de conflict în Croaţia, returul meciului cu Steaua se va desfăşura la Ljubljana (Slovenia).

Rapid va deveni club privat

Din surse autorizate am aflat că actualul patron al cotidianului "Sportul Românesc", dl. Dumitru Dragomir, va cumpăra în curînd Clubul de Fotbal U.C.F. Rapid Bucureşti. Fostul preşedinte al cluburilor F.C.M. Braşov şi Victoria Bucureşti a obţinut deja o parte din aprobările necesare achiziţionării echipei din Giuleşti. Suma, care se vehiculează prin diferite medii sportive, s-a ridicat la 2,5 miliarde lei, reprezentînd 51 % din acţiuni. Evaluarea s-a făcut însumînd valoarea patrimoniului clubului cu valoarea în bani a jucătorilor.

Lucian GHEORGHIU

Dinamo Kiev învinge Barcelona în zece oameni

Vă prezentăm rezultatele din celelalte meciuri ale competiţiilor europene intercluburi pe care le-am aflat pînă la această oră:

● Cupa Campionilor Europeni: două surprize reţin în mod deosebit atenţia. La Kiev echipa ucraineană Dinamo a învins prestigiosul club C.F. Barcelona cu 3-1, victorie cu atît mai surprinzătoare, cu cît echipa gazdă a jucat din minutul 26 în 10 oameni prin eliminarea jucătorului Mizin. Echipa islandeză F.C. Akranes a cîştigat în faţa mult mai cunoscutei Feyenoord Rotterdam cu 1-0.

Alte rezultate: Galatasaray Istanbul - Cork City 2-1; A.S. Monaco - A.E.K. Atena 1-0; Honved Budapesta - Manchester United 2-3; Glasgow Rangers - Levski Sofia 3-2; A.I.K. Stockholm - Sparta Praga 1-0; H.J.K. Helsinki - Anderlecht Bruxelles 0-3; Rosenborg Trondheim (Norvegia) - Austria Viena 3-1; F.C. Porto - F.C. Floriana (Malta) 2-0; Skonto Riga - Spartak Moscova 0-5; F.C. Aarau - A.C. Milan 0-1; Lech Poznan - Beitar Ierusalim 3-0.

● Cupa Cupelor: T.S.K.A. Sofia - F.C. Balzers (Liechstenstein) 8-0, Real Madrid - F.C. Lugano 3-0; Torpedo Moscova - Maccabi Haifa (Israel) 1-0; F.C. Kosice - Beşiktaş Istanbul 2-1, Panathinaikos Atena - F.C. Shelbourne (Irlanda) 3-0; B.K. Odense - Arsenal Londra 1-2; F.C. Tirol Innsbruck - Ferencvaros Budapesta 3-0; Standard Liege - Cardiff City 5-2; Lilleström (Norvegia) - Torino 0-2; Benfica Lisabona - G.K.S. Katowice 2-0.

● Cupa UEFA: F.C. Twente (Olanda) - Bayern München 3-4; Norwich City - Vitesse Arnhem 3-0; Slavia Praga - O.F.I. Creta 1-1 (!); I.F.K. Norrkoping - F.C. Malines 0-1, Brondby - Dundee United 2-0; Borussia Dortmund - Spartak Vladikavkaz (Rusia) 0-0 (!); Osters Vaxjo (Suedia) - Kongsvinger (Norvegia) 1-3 (!); Kocaelispor (Turcia) - Sporting Lisabona 0-0, Juventus Torino - Lokomotiv Moscova 3-0, Trabzonspor (Turcia) - F.C. La Valetta Malta 3-0.

G. I. NICOLAE

Microbistul în week-end

Program competiţional 18-19 septembrie

Handbal

● 19.09, Sala Polivalentă, ora 10.00: Iasitex Iaşi - Cetatea Tg. Neamţ (divizia B, feminin);

Fotbal

● 18.09: Stadion Constructorul, ora 11.00: Constructorul Iaşi - Metalul Plopeni (divizia A).

● 19.09, Stadion Tepro, ora 11.00: C.F.R. Tepro Iaşi - F.C. Sf. Gheorghe, (divizia B).

Telex internaţional

Linford Christie ia apărarea chinezoaicelor

● Beijingul a calificat ca "nefondate" acuzaţiile aduse de Joan Allison, managera echipei britanice de atletism şi fostă specialistă la semifond, la adresa echipei feminine de fond şi semifond a Chinei. Un purtător de cuvînt al Ministerului Afacerilor Externe chinez a reamintit că "rezultatele testelor antidoping efectuate asupra atletelor chineze de Federaţia Internaţională de Atletism (I.A.A.F.) sînt revelatoare". "China a interzis întotdeauna dopajul şi a efectuat teste riguroase tuturor atleţilor în cazul în care unul din ei este prins va fi pedepsit" a mai adăugat purtătorul de cuvînt. În replică, Joan Allison care este convinsă că e vorba de dopaj, a cerut I.A.A.F. o anchetă suplimentară ● Campionul mondial şi olimpic pe 100 de m, atletul britanic Linford Christie a declarat că suspiciunea legată de recentele recorduri mondiale stabilite de atletele chineze este "nefondată". El crede că aceste performanţe au fost obţinute în urma unor excelente pregătiri şi a precizat că este greşit să acuzi pe cineva de dopaj fără dovezi. Reamintim că atletele chineze, în decurs de 6 zile au doborît recordurile mondiale pe distanţele de 1500, 3000 şi 10.000 m. Se simte cumva celebrul atlet britanic cu musca pe căciulă?

Linford Christie, cel mai bun sprinter al lumii

Bobby Fischer părăsit de prietena sa

Frumoasa maghiară Rita Rajcsanyi în vîrstă de 20 de ani, campioană de şah la juniori l-a părăsit pe fostul campion mondial de şah, Bobby Fischer (49 de ani) după ce acesta a reacţionat nu tocmai elegant la hotărîrea şahistei maghiare de a nu accepta cererea în căsătorie a acestuia, a anunţat un ziar din Budapesta. Rita a declarat că Fischer a cerut-o în căsătorie cu cîteva luni în urmă dar ea l-a refuzat, "pentru că am realizat că nu el este bărbatul la care visez". Întrebată cum a reacţionat Fischer, Rita a răspuns: "A fost grosolan", fără a mai da alte amănunte.

Astăzi, la "Romanian Tennis Open"

David contra Goliat...

..sau Dinu Pescariu - Goran Ivanisevic!

Tînărul tenismen român Dinu Pescariu s-a calificat în sferturile de finală ale marelui turneu internaţional de la Bucureşti. El a beneficiat, însă, de neprezentarea cehului Ctislav Dosedel (nr. 88 ATP) şi îl va întîlni astăzi, pe Arena Progresul, pe marele favorit al turneului, Goran Ivanisevic. Jucătorul croat l-a învins, fără probleme, în două seturi, pe uruguayanul Marcelo Filippini, cîştigătorul primei ediţii, din 1991, a "Romanian Tennis Open". **(N.G.)**

Aşa cum doar ei ştiu s-o facă

Japonezii se pregătesc să cucerească lumea fotbalului

Dintre toate ţările asiatice, se pare că Japonia este cea în care "microbul" fotbalului a prins cei mai tare. Dovadă stă faptul că etapă de etapă, jocurile primei divizii profesioniste se desfăşoară cu casa închisă şi că majoritatea canalelor de televiziune nipone pun pe masă sume fabuloase de bani pentru a obţine drepturile de transmitere a diferitelor partide interne sau internaţionale. Ţinînd cont de acest neaşteptat interes acordat de japonezi sportului rege, Federaţia de Fotbal de la Tokyo a depus candidatura acestei ţări pentru organizarea C.M. din anul 2002.

Şi cum pentru locuitorii Ţării Soarelui Răsare noţiunea de "eşec" nu există, ei s-au pus deja pe treabă: dl. Tadao Murata, vicepreşedintele Federaţiei, a anunţat că pentru realizarea obiectivului propus se vor construi zece noi stadioane (cu o capacitate între 40 mii şi 70 mii locuri) iar alte cinci vor fi complet renovate. Investiţia costă în jurul a 18 miliarde dolari, dar guvernul nipon a apreciat că ea se va amortiza în maxim 20 de ani, aşa că a dat mînă liberă comitetului de organizare să cheltuie cît are nevoie. În plus, a fost creat un fond suplimentar de 60 milioane de dolari, care va fi utilizat numai pentru acţiunile din domeniul "public relations" menite să facă cunoscută candidatura Japoniei în întreaga lume. Se mai îndoieşte oare cineva că turneul final al C.M. de fotbal din 2002 se va disputa pe pămînt asiatic?

I.C.T.

S.C. GASTROCOM S.A. IAŞI
Str. Anastasie Panu nr. 36, bl. 1-B

Organizează în fiecare joi, orele 9.00, la sediul societăţii, **LICITAŢIE CU STRIGARE** pentru vînzare sau închiriere de mijloace fixe specifice activităţii de alimentaţie publică:

mobilier comercial, mese, scaune; utilaje frigorifice: dulapuri, vitrine, conservatoare; baruri de bere etc.

Lista mijloacelor fixe poate fi consultată la sediul societăţii.

MICA PUBLICITATE

AUTO MOTO

• Vînd Dacia 1300, stare perfectă. Tel. 116522, între orele 18,00 - 20,00.

• Vînd autoturism B.M.W. 318 înmatriculat. Tel. 142396.

• Vînd Citroën GSA 1300 cc, vama plătită, stare perfectă. Tel. Iaşi - 144407, Bacău - 159769. (12318)

• Vînd Aro 320 D, tip camionetă, motor diesel, (fabricaţie Braşov-1986), două locuri în cabină, tapiţată, prelată. Cu maşina se dau: roată de rezervă, rulment presiune, ferodouri de disc ambreiaj, cric hidraulic nou-nouţ, vopsită în roşu-galben. Doritorii pot suna la numărul: 093/146553. (12177)

ELECTRONICE

• Vînd tv Samsung, Levis. Tel. 114600, după ora 18,00. (11682)

CASE, TERENURI

• Vînd apartament cu 3 camere, confort I, Huşi. Tel. 72947 (Huşi). (12009)

VÎNZĂRI

• Vînd "Bucur" stereo. Tel. 142208. (12008)

• Vînd maşină de cusut SINGER în perfectă stare, cu toate accesoriile. Tel. 131211

• Vînd pui setter englez. Tel. 174624. (12190)

• Vînd 1/2 societate comercială profil Snackbar în cartier Dancu. Tel. 179204. (907865)

ÎNCHIRIERI

• Închiriez apartament 2 camere, semimobilat, telefon, Copou (lîngă Universitate) Plata anticipat, în valută, pe un an. Tel. 172557, între orele 17,00-20,00.

• Închiriez apartament două camere, semimobilat. Plata în valută sau echivalentul în lei. Tel. 165371.

• Închiriez garsonieră, zona Autogară. Tel. 142208. (12008)

SCHIMBURI

• Schimb apartament 3 camere, proprietate personală, cu apartament 2 camere. Tel. 142208, 124141. (12008)

• Suceava, apartament proprietate, două camere, central, schimb cu similar Iaşi. Tel. 141676, după ora 17,00.

PIERDERI

• Pierdut diplomă de 10 clase pe numele Leahu Georgeta. O declar nulă. (12010)

OFERTE SERVICII

• Meditez matematică şi română, profesor calificat, clasele V-XII Tel 118480. (12005)

• Inginer, repar tv-video. Trageri în bandă. Tel. 128356. (12211)

LOCURI DE MUNCĂ

• ELECTRON SERVICE angajează electronişti, depanatori, aparatură audio-video, televizor alb-negru şi color, cu experienţă. Tel. 125924.

• Societate Comercială angajează contabilă cu experienţă (zona Zimbru). Relaţii la tel. 152234, numai între orele 17,00 - 19,00 (12330)

• Asociaţia de locatari PT 102 A, cu sediul în str. Ţepeş Vodă nr. 3, bloc V2, sc.B angajează pe bază de convenţie un administrator casier cu 1/2 normă. Se preferă un pensionar cu pregătire în domeniul financiar-contabil. (12325)

• S.C. TAMAZ FRIGOCARNE S.A. Iaşi, cu sediul în Iaşi, str. Socola nr 16 (Frigorifer - Socola) angajează pe o perioadă determinată pensionari - măcelari calificaţi, tranşatori.

• S.C. AUTOTRANSPORT S.A. Iaşi organizează luni, 4 octombrie a.c., concurs pentru ocuparea postului de inginer-şef. Condiţii: studii superioare în specialitatea autovehicule rutiere sau motoare termice; vechime minimă 5 ani în domeniul auto. Relaţii suplimentare asupra modalităţii de desfăşurare a concursului şi a bibliografiei se pot obţine la sediul societăţii, Şos. Ungheni nr. 2 Iaşi.

DIVERSE

• Înscrieri Caritas. Seriozitate. Tel. 136882. (12201)

• R.A. "Locuinţa" invită pe contractanţii apartamentelor din blocul A. Panu 1A şi H5 Ţigarete, să se prezinte la sediul său din strada Smîrdan nr. 5, camera 107, pentru încheierea contractelor de împrumut (celor care întrunesc condiţiile H.G. 391/1993) şi a contractului de vînzare-cumpărare.

• S.C. SANTOS S.R.L. anunţă majorarea adaosului comercial la 100 %, începînd cu data de 16 octombrie 1993. (907867)

• În conformitate cu Hotărîrea Guvernului nr. 206/1993 şi a ordinului nr. 766 al Ministerului de Finanţe, R.A. Locuinţa comunică intenţia de majorare a chiriilor la locuinţele din fondul de stat, după 30 de zile de la data publicării prezentului anunţ. Noile tarife se vor comunica după avizarea lor de către Ministerul de Finanţe.

• Pentru a se încadra în mişcarea europeană, Sectorul de Sport-Turism-Expediţii al Asociaţiei "Copiii pentru copii" organizează pentru anul 1993/94 - 2 grupe de cercetaşi - băieţi şi fete, între 11 şi 18 ani. După o pregătire de 170 ore - sponsorizate de Conducerea Garnizoanei Iaşi - cercetaşii vor participa la reuniuni şi concursuri interne şi internaţionale. Înscrierile se fac zilnic la Şcoala 4 Iaşi.

• Şah-Blitz, sîmbătă ora 9,00. Hidrogeoconsult 112035 Ripa Galbenă 2 (11618)

• Grupul Şcolar de Industrie Uşoară "Victoria Iaşi" organizează în perioada 20-29 septembrie a.c. concurs de admitere la şcoala postliceală, în specialităţile structura şi proiectarea ţesăturilor - 15 locuri; proiectarea îmbrăcămintei - 15 locuri. Relaţii la secretariatul şcolii, tel. 137404

• S.C. ELA-TOP S.R.L. anunţă majorarea adaosului comercial la 100 %, începînd cu data de 16 octombrie 1993. (907866)

MATRIMONIALE

• **Italian, patron office import-export diamante, pietre preţioase şi aur, absolut singur înăuntrul sufletului, necăsătorit, stare materială foarte bună, 48 ani, cu spiritul încă tînăr, prezentabil, de o fidelitate absolută, nebăutor, nefumător, maximă seriozitate, caut exclusiv domnişoară/ doamnă tînără, frumoasă, afectuoasă, 20/35 ani, chiar şi divorţată, interesată de cunoaşterea mea doar în scopul unei căsătorii din dragoste. Scrieţi-mi, ataşînd o fotografie. Adresa mea: Camerin Giorgio, Via San Salvatore 38/F, Valenza (AL), Italia, tel. 0131/953117. NB. Telefonare non serve, non voglio/Scrivete-mi tassativamente in italiano, non importa errori, per foto intendo faccia, fronte e profilo, intera persona, in piedi, fronte e profilio, la descrizione deve esser dettagliata piu'possibile, e'inutile scrivere senza i requisiti richiesti, la lettera verra'castinata. Se dopo I tempi tecnici postali non ricevete riposta, la riposta vi e'gia stata data e'negativa non solecitate grazie. Tutto si fara'per corrispondeza fino alla mia decisione d'incontro.**

DECESE

• **Cu nemărginită durere, părinţii, soţia, fiii, nurorile, ginerii, rudele şi nepoţii anunţă moartea fulgerătoare, după o grea şi lungă suferinţă, a celui care a fost LUCAN PAVEL, din localitatea Cîrlig, Iaşi. Nu-l vom uita niciodată. (12328)**

• **Fiicele, fiul, nora, ginerii, nepoatele, nepoţii şi strănepoţii anunţă cu adîncă tristeţe şi nemărginită durere stingerea din viaţă a scumpului lor tată, bunic şi străbunic, CHITIC VASILE, pensionar I.M. Nicolina, om de o rară cinste şi noblaţe sufletească. Corpul neînsufleţit este depus la biserica Sf. Vasile. Înmormîntarea va avea loc sîmbătă, 18 septembrie 1993, ora 13,00. Dumnezeu să-l ierte şi să-l primească în Împărăţia Cerului. (12331)**

CONDOLEANŢE

• **Colectivul restaurantului "Teiul" este alături de colega Gorgan Aurelia la marea durere pricinuită de trecerea în nefiinţă a mamei. Sincere condoleanţe. (12326)**

• **Constantin Popa regretă profund trecerea în nefiinţă a fostului coleg de muncă şi vechi prieten DUMITRU (MITICĂ) SOFRONE. Dumnezeu să-l odihnească în pace! Sincere condoleanţe Oanei şi întregii familii îndoliate.**

CASA EDITORIALĂ MOLDOVA
vinde en-detail şi en-gros caiete şcolare dictando şi matematică de 48 file - la sediul librăriei din str. Cuza Voda nr. 46, precum şi la sediul redacţiei din B-dul Copou nr. 3. Relaţii la telefon 112132, 113029. Preţuri avantajoase.

UN CAREU DE ŢINUTĂ

ORIZONTAL: 1) "Pantofii...", film rus al regizoarei M. Barskaia. 2) Petrecere fastuoasă care impune o ţinută aleasă - Mare insulă în arhipelagul indonezian - Partea de sus (sic!) a unui epitrahil! 3) Volum - Haină ţărănească din stofă de dimie. 4) Rochii - Cea a inimii îmbrăcată în rochie de mireasă... 5) ... şi alesul inimii sale - Măsură de greutate în Germania. 6) Îmbrăcăminte de iarnă - Glugă. 7) Şablon pentru croieli de îmbrăcăminte - Înveşmîntată în zidul mănăstirii (sic!). 8) Pînză groasă ţesută în patru iţe - Haină pentru o ţinută de mare ceremonie. 9) Franjuri de blană! - Maeştrii artei vestimentaţiei. 10) Deprinderi... de elită.

VERTICAL: 1) "Pălăria...", film francez în regia lui Ren Clair. 2) Îmbrăcată doar superficial dar... în aur. 3) Curge! - La cursuri. 4) De regulă cea stricată se îmbracă - Prima grădină zoologică (leg.). 5) Dialectul singalezilor din Sri Lanka - Siglă pentru "Automobil Clubul Romn" - Curbe! 6)"... de fier", film al regizorului turc Muhsin Ertugrul - Fuste. 7) La poale, la o fustă de tergal! - Curăţă hainele înainte de ieşirea din casă. 8) Poartă îmbrăcăminte extravagantă - Fruct originar din Antile. 9) Fire din stofă de şiac! - Haină bărbătească. 10) Haină de uniformă - Bir! 11) Pelerină scurtă de blană sau stofă - Popoare.

DICŢIONAR: IAVA; AAS; ELU; ATT.

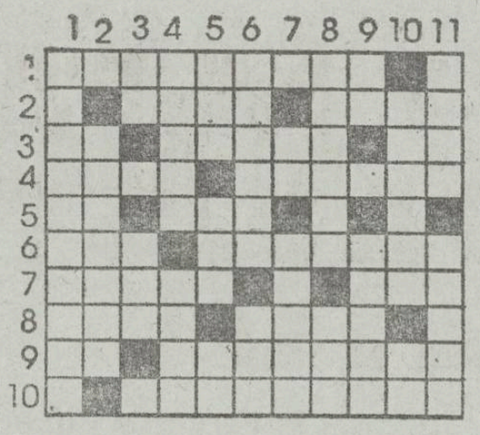

Ana ANTONESEI

Soluţia careului "Balul Fantomelor": SPIRITIST, TRANSA, ARC, AOR, TRISOR, FANTOME, CO, ISA, V, DA, N, ET, HIMERIC, ARATARE, A, D, E, ASASIN, UMAN, T, TOI, HALUCINANT.

Un abonament la Capital
un RENAULT 19

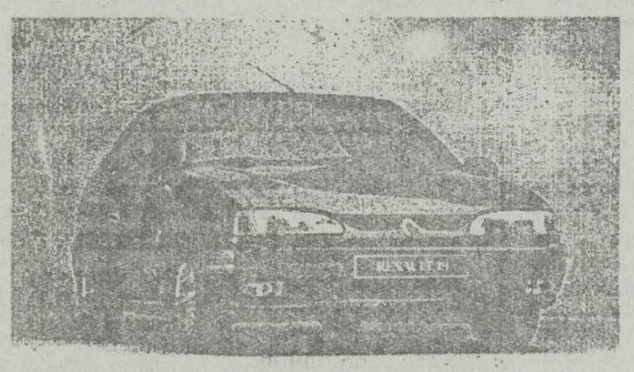

Puteţi cîştiga un RENAULT 19 participînd la tragerea la sorţi organizată de revista Capital.

Puteţi obţine un abonament la revista Capital adresîndu-vă la: Societatea Nord-Est, Str. Smirdan 5, Iaşi, tel. 172557/17.
Toate informaţiile despre concurs le găsiţi în revista Capital.

CĂUTĂM DIFUZORI DE PRESĂ
vîrsta minimă de 14 ani.
RELAŢII LA BIROUL "DIFUZARE" AL COTIDIANULUI "MONITORUL"
str. Smîrdan nr. 5, Iaşi

Ultimele ştiri difuzate de Grupul de presă NORD-EST vor contribui la echilibrarea bugetului dumneavoastră.

TELEFOANE UTILE

• SALVARE: 961
• POMPIERI: 981
• POLIŢIE: Inspectoratul Judeţean - 146666, 140020, 146840; Municipiu - 146850; Serviciul Circulaţie - 140070.
• AGENŢIA CFR: 147673
• INFORMAŢII GARĂ: 146333
• AUTOGARĂ: 146587
• AGENŢIA TAROM: 115239
• INFORMAŢII AEROPORT: 178126
• STAŢII PECO: Baş Ceauş - 176865; Aurel Vlaicu - 175812; Bucium - 132891; Crişan-112182; Păcurari - 164142; Sărărie-147480.
• DISPECERATE: RA Gaz-Metan - 141737; RA Apă-Canal 142451; Renel - 147070, deranjamente - 147070; Termoficare - 141956; RA Locuinţa - 112434; Telefoane - Deranjamente - 921; Protecţia mediului - 147010.
• GARDA FINANCIARĂ: 114065, 112427
• ADMINISTRAŢIA FINANCIARĂ: 143030
• NOTARIAT: 147574
• TRIBUNAL 146300
• PROCURATURĂ: 146630
• CAMERA DE COMERŢ: 117757
• CENTRUL MILITAR JUDEŢEAN: 146370
• HOTELURI: Moldova - 142225; Traian - 143330; Unirea - 142110; Sport - 137817.
• POLICLINICA CU PLATĂ: triaj informaţii - 117244.
• OFICIUL JUDEŢEAN PENTRU PROTECTIA CONSUMATORILOR: 145392

EDITOR
Nord-Est s.r.l.
Str. Smârdan nr. 5
Tel. 17.25.57 (centrala)
Fax 14.45.77

Preşedinte
Alexandru LĂZESCU

Vicepreşedinţi
Florin ZAMFIRESCU
Cezar CALUSCHI

Director executiv
Gabriel RUSU

Monitorul
Monitorul expres
Str. Smârdan nr. 5
Tel. 17.25.57 (centrala)
Fax 14.45.77
Director onorific: AUREL LEON

DAN RADU
redactor şef

OVIDIU ŞIMONCA
redactor şef adjunct

TUDOR AGAVRILOAEI
secretar general de redacţie

EVENIMENT: TONI HRIŢAC (şef secţie), Mihaela Cănănău, Dan Fodor, Cristian Hanganu, Dumitru Hariga, Dragoş Huţanu, Silviu Labeş, Cristina Leca, Cristian Medeleanu, Sorin Simon, Adina Scutelnicu; Ovidiu Scutelnicu, Sândel Tacu.

FOTOREPORTER: Constantin Plop

POLITIC: Radu Meşniţă, Lucian Postu, Cristian Racu

ECONOMIE: COSTEL STROESCU, Mihaela Brezeanu, Alin Tocan.

REPORTERI SPECIALI: Vasile Cojocariu, Dorin Popa

SPORT: G.I.NICOLAE, Leonard Cănănău, G. Anghel, Victor Grădinariu, I.C. Teodor

REDACTOR DE SERVICIU: Ion N. Oprea

GRAFICĂ: Lucian Amarii, Daniel Melinte

RECLAMĂ-PUBLICITATE: Maria Vornicu

CULEGERE-TEHNOREDACTARE COMPUTERIZATĂ: Cornelia Agavriloaei, Cerasela Cirimpei, Petronela Macovei, Florin Pavel, Liliana Signeanu, Mihaela Spineanu.

SECRETARIAT: Daniela Gongescu, Gabriela Pisaltu.

RADIO Nord-Est
70,76 MHz
Bd. Copou 19;
Tel. 145530; fax 146363

DIRECTOR DE PROGRAME: Cristina Popescu

DIRECTOR DE PRODUCŢIE: Livia Susanu

NORD-EST PRESS
- Agenţie de ştiri -
Str. Smârdan 5;
Tel. 144776; fax 14.45.77
EDITOR
Mona Dirţu
Redactor: Dana Scripcă

Compania de publicitate NORD-EST
Membru I.A.A. (International Advertising Association)

Birouri: - str. Smirdan nr. 5, tel. 17.25.57 (centrala), fax. 14.45.77 sau - Casa Modei et. 1 str. Ştefan cel Mare şi Sfînt

SECRETAR EXECUTIV
Cristina Lozneanu

ABONAMENTELE se pot face la orice oficiu poştal din ţară. MONITORUL figurează în Catalogul Presei interne la poziţia 838.

Tiparul executat la S.C. DOSOFTEI S.A. Iaşi

Un film care a scandalizat America rulează, în premieră, la Iaşi : "PREŢUL TRUPULUI"

■ *Un film erotic cu Madonna, în versiune necenzurată*

Producţie a studiourilor "Dino De Laurentiis", SUA, 1993. Producător: Dino De Laurentiis. Scenariul: Brad Mirman. Imaginea: Douglas Milsome. Decoruri: Victoria Paul. Costume: Susan Becker. Montajul: Thom Noble. Regia: Uli Edel. Cu: Madonna (Rebecca Carlson), Willem Dafoe (Frank Dulaney), Anne Archer (Joanne Braslow), Joe Mantegna (Robert Garett). Distribuitor: Guild Film Romania.

Avînd-o în rolul principal pe Madonna, una din cele mai fascinante vedete ale zilei, filmul "Preţul trupului" îşi asigură, din start, un viu interes şi o largă audienţă în rîndul publicului. Acest thriller erotic a fost turnat la sugestia şi cu implicarea directă a Madonnei. Regizorul Uli Edel, originar din Germania, cu o bogată experienţă la Hollywood, unde s-a afirmat, printre altele, cu filmele de succes: "Last Exit To Brooklyn" şi "Christianne F.", a fost atras de provocarea lansată de Madonna şi de scenariul foarte incitant scris de Brad Mirman, cînd a acceptat să facă "Preţul trupului". Madonna a urmărit cu plăcere toate filmele regizate de Edel şi a devenit o mare admiratoare a sa. "Am ţinut să-l întîlnesc şi să-i spun că vreau să lucrez cu el" explică Madonna. "În ultima vreme, el anunţase cîteva proiecte, însă nu îi ieşise nimic. Eu am ştiut că eram cumva destinată să lucrez cu el, în cele din urmă... şi am realizat împreună acest film - proces care este "Preţul trupului". "Acest tip de film se bazează pe actoria pură" spune Uli Edel. "Curtea de justiţie este, în fond, o scenă, foarte asemănătoare cu un teatru şi actorul nu dispune de multe şanse. El este obligat să focalizeze pentru că nu are la dispoziţie decît textul şi abilitatea interpretativă, mişcarea fizică fiind foarte limitată. "Madonna o joacă pe seducătoarea Rebecca Carlson, o tînără şi frumoasă proprietară a unei galerii de artă, acuzată de uciderea amantului, Andrew Marsh, un bogat sexagenar cu inima slabă. Acuzaţia împotriva ei se bazează pe prezumţia că ea, cu bună ştiinţă, a făcut sex, pentru a-i provoca bătrînului un atac de cord. Frank Dulaney, cel mai bun avocat apărător din oraş, preia cazul, fiind atras de farmecul atît de misterios al clientei. Dezbaterea în justiţie, care urmează, atrage după sine o spectaculoasă răsturnare de situaţii, precum şi o serie de controverse, iar avocatul Dulaney, obsedat şi dominat tot mai mult de ispititoarea Rebecca, descoperă că el însuşi are nevoie de apărare împotriva avansurilor seducătoarei sale cliente. În afara sălii de tribunal, Carlson şi Dulaney se angajează în cîteva scene foarte fierbinţi, care i-a scandalizat pe difuzorii americani, determinîndu-i la unele cenzurări şi la interzicerea filmului pentru spectatorii sub 18 ani. "Acestea sînt aşa numitele "scene de acţiune" ale filmului şi au fost cel mai greu de realizat" declară regizorul Edel, "pentru că actorii trebuie să-şi depăşească inhibiţiile". Edel adaugă că e nevoie de timp şi încredere pentru a filma acest gen de scene aşa cum trebuie: "Toţi trebuie să avem încredere unul în celălalt, deoarece actorii nu mai pot controla ce urmează să se întîmple". Willem Dafoe, interpretul lui Dulaney, relevă numeroasele straturi psihologice ale relaţiei dintre avocat şi acuzată: "Nu sînt sigur că el are încredere în ea. Iniţial nu este important, dar te poţi îndrăgosti sau să fii atras sexual de cineva, fără să-i acorzi încredere. Uneori, şi în dragoste, totul este un amalgam." Madonna a fost încîntată să-l aibă ca partener pe Willem Dafoe. "Îmi place Willem ca actor şi mi-am dorit dintotdeauna să lucrez cu el" mărturiseşte vedeta. "Avem amîndoi foarte bune proprietăţi chimice... Arătăm bine împreună. Sîntem la fel de palizi şi el nu este aşa de înalt încît, alături de el, eu să arăt ca un pitic"

Din distribuţie mai fac parte Joe Mantegna şi Anne Archer. Personajul lui Mantegna este Robert Garett, un procuror districtual, vechi prieten al avocatului Dulaney. Anne Archer o interpretează pe Joanne Braslow, secretara particulară a victimei şi martor-cheie în procesul împotriva Rebeccăi Carlson. "Calitatea filmului este spontă cu Joe şi Anne în aceste roluri secundare, dar importante", precizează Edel. "Pe lîngă faptul că se lucrează excelent cu ei, amîndoi aduc un plus de experienţă filmului, la care speră orice regizor".

Comparînd procesul de realizare a filmului cu viaţa ei de om al scenei, Madonna remarcă: "Trebuie să fii conştient de mulţime aşa cum trebuie să fii conştient de aparatul de filmat şi în special de existenţa lui lîngă tine. Cred că eşti nevoit să joci pentru el exact aşa cum, pe scenă, joci sau cînţi pentru o mulţime de oameni. Dintotdeauna am vrut să fiu actriţă. De altfel, sînt actriţă şi atunci cînd cînt. Pentru mine este acelaşi lucru. Nu sînt cîntăreaţă pentru că am cea mai frumoasă voce din lume - ştiu că nu este adevărat - ci pentru că muzica este unul din mijloacele artistice pe care l-am găsit pentru a mă exprima. A cînta, pentru mine, înseamnă a construi personaje, a exploata diferite faţete ale eului meu. Cîteodată sînt dominatoare, altădată supusă, rebelă, tandră sau violentă. Uneori sînt chiar eu, cea obişnuită, alteori nu. Exact ca o actriţă cu rolurile sale".

Cinematograful "Victoria", 17-23.09.1993, orele: 9, 11, 13, 15, 17, 19.

Constantin PETRILĂ

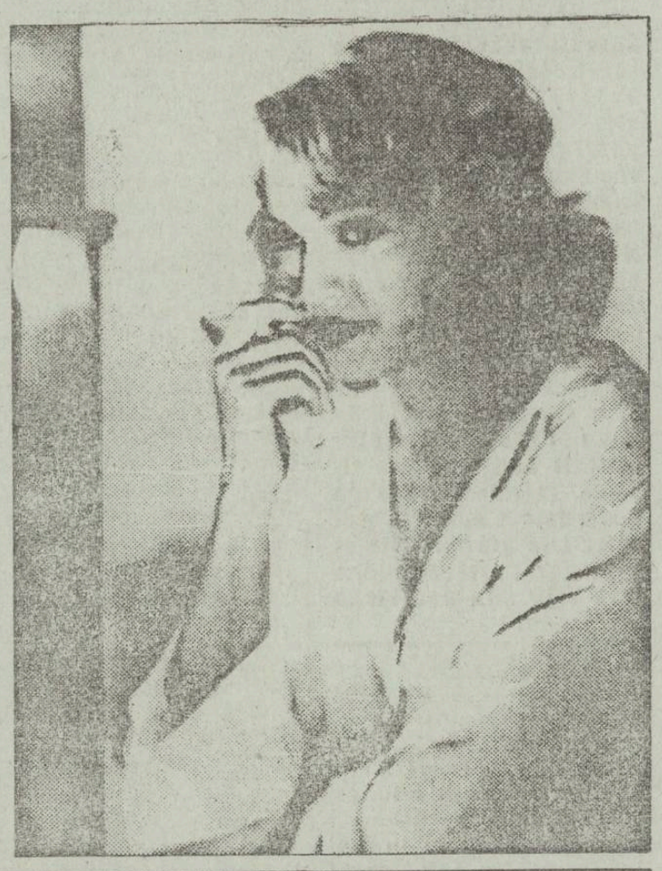

MADONNA

■ *Cîntăreaţă, compozitoare, dansatoare, dar şi actriţă de film*

Madonna Louise Veronica Ciccone (Madonna) s-a născut, la 16 august 1959, la Rochester, într-o suburbie a oraşului Detroit din SUA, într-o familie numeroasă (cinci fraţi şi două surori). Talentul ei creator iese devreme în evidenţă, jucînd în spectacole cu piese de teatru în fiecare din cele trei şcoli catolice pe care le-a frecventat, urmînd lecţii de pian, dezvoltîndu-şi aptitudinile coregrafice la un curs de balet. Cînd era în clasa a opta, a debutat ca interpretă, într-un film regizat de un prieten. Mutîndu-se la New York, preocupările ei s-au îndreptat treptat de la balet la muzica pop. Avea 20 de ani cînd a început să cînte, într-o serie de grupuri, prin mansardele şi garajele din New York, învăţînd să cînte la diverse instrumente şi exersîndu-şi măiestria componistică. Ziua îşi scria şi-şi repeta cîntecele, iar noaptea făcea turul cluburilor în cele din urmă ajungînd să semneze un contract de înregistrare la Sire Records, bazat în mare parte pe un material original. În 1982, imprimă primul său cîntec de succes - "Everybody". Curînd, după aceasta, reuşeşte să-şi demonstreze simţul ei vizual înnăscut în concerte pe scenă şi în înregistrările video. Se afirmă cu o serie de albume şi single-uri care au captat atenţia Americii şi a lumii întregi. Numărînd şaisprezece succese consecutive, plasate în primele cinci locuri ale topului, cu cîntece ca: "Lucky Star", "Like A Virgin", "Material Girl", "Into The Groowe" şi "Dress You Up", sunetul distinctiv al vocii şi personalitatea ei nestăvilită au făcut din ea o stea a muzicii pop. Către sfîrşitul anilor'80, Madonna vînduse 75 milioane de discuri în întreaga lume. Ea a demonstrat abilitatea în a-şi transforma textele şi muzica în convingătoare roluri de cinema şi în teatru. În film, rolurile ei au fost la fel de diverse ca şi muzica pe care o cîntă: **"Desperately Seeking Susan"** ("Căutîndu-o pe Susan"), **"Shanghai Surprise"**, **"Who' s That Girl"** **Dick Tracy"** şi **"Truth Or Dare"**, în "Dick Tracy" joacă rolul Breathless Mahoney şi se bucură de aprecieri favorabile din partea criticii de specialitate, dar performanţa ei legată de acest film este melodia "Sooner Or Later" pe care o interpretează şi care a obţinut premiul Oscar 1990 pentru cel mai bun cîntec. "Truth Or Dare" (1991) este un documentar autobiografic, care explorează viaţa Madonnei şi a familiei ei, cercul de prieteni şi colaboratori de pe scenă şi din afara acesteia, pe parcursul unui lung turneu întreprins în America. Controversat şi provocator, acest film a creat un portret intim al Madonnei şi al lumii din care face parte. "In Bed With Madonna" (1992), peliculă proiectată recent în SUA, se constituie într-un alt moment menit să atragă atenţia criticilor, dar şi a publicului, deşi, ca de obicei, filmul depăşeşte mult limitele considerate ale bunului simţ. **"Body Of Evidence"** ("Preţul trupului"), ultima aventură cinematografică a Madonnei, relevă un gust deosebit pe care această blondă fatală îl are pentru relaţiile sado-masochiste, filmul stîrnind un adevărat scandal de proporţii în America, unde puritanismul ripostează la orice excentricitate. În ciuda reproşurilor ce i se aduc, Madonna îşi continuă imperturbabilă drumul ei artistic, convinsă fiind că publicul poate discerne între o scenă sexy şi una obscenă, între un lucru ce ţine de măiestria interpretării şi unul în care se oferă doar vulgaritate: "Eu pun întrebări, provoc gînduri, creez o călătorie emoţională între bine şi rău, bucurie şi amărăciune, pierzanie şi salvare. Eu nu susţin un anume mod de viaţă, doar prezint unul, iar spectatorii trebuie să tragă singuri concluziile".

CARNETUL ZILEI

VINERI, 17 septembrie 1993

✝ **Sf. Mc. Sofia, Pistis, Agapis şi Elpis.**

VREMEA

Vremea va fi schimbătoare ca aspect, cu cerul temporar noros în special dimineaţa, cînd sînt posibile averse slabe de ploaie şi descărcări electrice. Vîntul va sufla slab la moderat, din sector vest - nord-vest. Valorile maxime între 26 şi 29 grade, iar cele minime, între 14 şi 16 grade.

TV BUCUREŞTI

TVR 1 7,00 TVM. Telematinal • 10,00 TVR Iaşi • Telex • Horoscopul zilei • Jurnalul artelor • Recreaţia mare • Muzică • 11,00 TVR Cluj-Napoca • Aperitive umoristice • Rubrică în limba maghiară (ora 11,30) • 12,00 Descoperirea Planetei • Ţara de la capătul lumii - Chile • 12,30 Desene animate • Tao-Tao • 13,00 Romanian Tennis Open. Al treilea sfert de finală. Transmisiune directă de la Arena "Progresul" din Bucureşti • 14,00 Actualităţi • 15,00 Ora de muzică • 16,00 Actualităţi • 16,05 Cheia succesului • Privatizarea în artă şi arta privatizării • 16,35 Arte vizuale • 17,05 Magazin în limba germană • Ştiri • Întîlnirea şvabilor dunăreni • Agricultorii din Zargăr în vizită în Austria • 18,05 Pro Patria • Reportaj • Cine gestionează spaţiile Armatei? Anchetă • Weekend cu bilet de voie • 19,00 Cultura în lume • Scriitor nigerian - Ben Okri • Marea aventură a aventurii - Jack London (III) • Repere culturale internaţionale • 19,30 Desene animate. Perrine • **20,00 Actualităţi** • 20,35 Sport • **20,45 Film serial: "Pasărea spin"** (Anglia, Australia, 1986) Ep. 4 • 21,40 Viaţa parlamentară • 22,10 5 pentru un CEC. Concurs în care participanţii îşi testează inteligenţa, perspicacitatea şi norocul • 22,40 Gong! Emisiune de critică şi actualitate teatrală • 23,10 Actualităţi • **23,25 Film artistic: "Poliţist şi detectiv"** (SUA, 1984) • 1,05 Romanian Tennis Open. Rezumatul zilei • 2,05 Închiderea programului.

TVR 2 15,00 Romanian Tennis Open. Al patrulea sfert de finală. Transmisiune directă din Bucureşti • 18,00 Convieţuiri-magazin • 19,00 Concert simfonic • 21,00 TVM • Mesager • 21,30 Balade populare româneşti • 22,00 TV5 Europe • Telejurnal în limba franceză • 22,30 TVE Internacional • Telejurnal în limba spaniolă • 23,00 Credo. Magazin de informare şi afirmare spirituală • Fantomele s-au născut în Evul Mediu? • Iulian Urziceanu - vindecător sau nu? • Cuvînt de suflet cu călugărul Teodosie Petrescu • 24,00 Închiderea programului.

TELE M

23.00 Tele' M Ştiri • 3.15 Ascensiuni (Ştefana) • 23.30 Publicitate şi Muzică • 23.35 "60 Pentru Voi" • 00.35 Publicitate • 00.40 Film artistic (Iad în Pacific)

RADIO IAŞI

6,00 Dimineţile noastre • 8,00 Buletin de ştiri • 8,10 Flori ale cîntecului popular românesc • 8,30 Convorbiri literare • 9,00 Radiosfera • 12,00 Buletin de ştiri • 12,30 Muzică uşoară la cerere • 13,00 Radiojurnal • 13,20 Albumul cîntecului francez • 14,00 Expomelodii • 15,00 Pe-un picior de plai • 15,30 Swing jazz • 16,00 Radiojurnal • 16,15 Radiograme • 18,20 Corespondenţa radio - muzică populară • 19,00 Ştirile serii • 19,10 Univers muzical • 21,00 Evenimentele zilei • 21,20 Univers muzical

RADIO NORD-EST 70,76 MHz

12 30 Dialog muzical Pop - Rock (13.00; 14.00; 15,00 Stiri) 15.10 Magazin Nord- Est; din cuprins: muzică ştiri, reportaje, Financiarul, Infosport, Punctul pe I (17,10).

RADIO VOX T 70,76 MHz

Program 0 - 12.30.00, 17,30 - 24,00 (6 - 6,30, 18 - 18,30 - transmisiuni ale programului BBC în limba română;

CINEMATOGRAFE

• **VICTORIA** (Tel: 112502): **"Preţul trupului"**, producţie SUA, 1993, Thriller erotic, orele: 9; 11; 13; 15; 17; 19

• **REPUBLICA** (Tel: 114327): **"Sudha se răzbună"**, producţie Hong Kong, 1990, film de aventuri, orele: 9, 11; 13; 15; 17; 19

• Sala mică Program de videoteca orele: 10; 12; 14, 16; 18, 20.

• **COPOU** (Tel: 145738): **"Pururea tînăr"**, producţie SUA, 1992, dramă sentimentală, orele: 9; 11; 13, 15; 17; 19.

• **DACIA** (Tel: 164740): **"Bătălie disperată 2"** producţie SUA, 1990, Thriller poliţist, orele: 9; 11,30; 14; 16,30,19.

• **TINERETULUI** (Tel: 117178): **"Uite cine cu cine vorbeşte"**, producţie SUA, 1990 comedie, orele 9; 11; 13; 15; 17, 19.

✉ Poşta horoscop ✉ Poşta horoscop

Parlamentul a simplificat divorţurile

■ **Botez Constantin:** Nu pot să vă fac o analiză a vieţii politice aşa cum mi-aţi cerut-o. Am la dispoziţie prea puţine date despre personalităţile la care vă referiţi. În ce priveşte sprijinul pe care SUA îl va acorda Rusiei în perioada imediat următoare, el va fi consistent. Între Clinton şi Elţîn există o compatibilitate marcată (Leu - Vărsător), care facilitează cooperarea. Din păcate, nu cunosc, deşi am căutat să le aflu, semnele zodiacale ale vicepreşedintelui Gore şi ale... doamnei Clinton. William Jefferson e o structură permeabilă şi, cu toată flexibilitatea de care poate da dovadă, dacă i se vor aduce probe clare că de partea cealaltă nu se joacă deschis, e în stare să întoarcă foaia. Chiar dacă nu o arată Clinton ştie să asculte şi chiar dacă lasă impresia că face numai ce-l taie capul, e un preşedinte care poate fi uşor consiliat, lucru care nu se poate spune despre Elţîn.

■ **Mariana C.** Vă plîngeţi de faptul că soţul este pe punctul să vă părăsească, după o căsătorie care a durat mai bine de zece ani şi în care totul părea făcut pentru o bună înţelegere. Perechea Scorpion - Capricorn este, într-adevăr, una stabilă. Profesiunile nu vă despart peste măsură: dumneavoastră economistă, el - informatician. Susţineţi că între dumneavoastră a existat o comunicare perfectă, pe toate planurile, inclusiv planul care vă interesează pe dvs. în cea mai mare măsură. Dar despre el este mai bine să nu pomenim, căci ţine de taina căsniciei. Deşi un motiv poate fi legat şi de viaţa intimă. Pentru dvs., actul sexual este o veritabilă obligaţie conjugală. Deşi are aptitudinea necesară s-o onoreze, Capricornul o socoteşte, din punct de vedere afectiv, o sărbătoare. Ca să folosesc limbajul dvs., el nu şi-ar îndeplini "obligaţia conjugală" dacă nu are tot confortul sufletesc, în vreme ce dvs., după o ceartă zdravănă, avînd simţul datoriei dezvoltat, sînteţi în stare să vă faceţi, cel puţin pentru moment, că aţi şi uitat cele întîmplate. I-o veţi plăti, dar mai tîrziu. V-aş sugera, însă, să vă gîndiţi şi la alte aspecte. Persoana cu care soţul dvs. s-a "înturlucat" (de unde aţi auzit cuvîntul ăsta?) e cu vreo 12 ani mai tînără ca dvs. E un argument pentru un bărbat aflat la vîrsta critică. În al doilea rînd, din lunga scrisoare pe care mi-aţi trimis-o, am înţeles că v-aţi cam neglijat, părîndu-vi-se normal să nu vă ocupaţi prea mult de felul în care arătaţi. Ştiţi ce mi-a spus odată un bărbat, vorbindu-mi despre soţia lui? "De o ducată de vreme, nevastămea se-mbracă (cacofonia nu-mi aparţine!) ca o troală. Umblă de o lună de zile cu acelaşi pulovăr". Nu în ultimul rînd, firea dvs. bănuitoare l-a scos din minţi. El este un maestru al "comploturilor", dar nu vede, ca dvs., în spatele fiecărei banale întîmplări o conspiraţie universală. Mă tem că nu prea mai aveţi ce face în momentul de faţă. Norocul dvs. e că nu aveţi copii, dar, din cîte v-am cunoscut din scrisoare, nici nu cred că i-aţi dorit prea tare. Nenorocirea dvs. e că v-aţi socotit tot timpul buricul pămîntului: credeaţi că totul vi se cuvine, fără să mişcaţi vreun deget ca să obţineţi ceva. Vă sfătuiesc să treceţi cu bine şi peste asta şi măcar de aici înainte, oricîte calităţi aţi avea, să încercaţi să descoperiţi că şi alţii există pe lume şi că, în baza calităţilor lor, au şi niscaiva drepturi.

Amadeus

HOROSCOP

BERBEC (21 mart. - 20 apr.): De foarte multe ori vă încăpăţînaţi pe degeaba ori în nimicuri. Acum este cu adevărat momentul să nu vă lăsaţi influenţat şi să vă duceţi la bun sfîrşit proiectele. Posibile nevralgii cervicale.

TAUR (21 apr. - 20 mai): Sînteţi irascibil. Nu e bine să vă stăpîniţi, abia atunci riscaţi o criză de nervi. Nu este recomandabil nici să vă daţi drumul: străinii nu vă iartă. Încercaţi să vă găsiţi o ocupaţie în izolare.

GEMENI (21 mai-21 iunie): Vă amuzaţi teribil pe seama altora, dar astăzi nu sînteţi răutăcios şi buna dumneavoastră dispoziţie este molipsitoare. În dragoste aveţi multă imaginaţie.

RAC (22 iun - 22 iul.): Aveţi tentaţia să vă închideţi în dumneavoastră. Cei apropiaţi nu bagă de seamă că treceţi printr-un moment dificil şi nu vă protejează. N-ar fi rău să le cereţi ajutorul, chiar dacă nu aveţi chef de mărturisiri. Neplăceri digestive trecătoare.

LEU (23 iul -22 aug.): Este momentul să renunţaţi să vă impuneţi punctul de vedere. Energia dumneavoastră e molipsitoare. Puteţi obţine orice de la cei apropiaţi cu condiţia să le arătaţi măcar jumătate din afecţiunea pe care le-o purtaţi.

FECIOARĂ (23 aug. - 22 sep.): Prea multă chibzuinţă strică. Nemulţumirile s-au adunat şi nu sînteţi în stare să daţi vina pe dumneavoastră. Din cauza asta deveniţi zgîrcit şi cu sentimentele.

BALANŢĂ (23 sep. - 22 oct.): Ceilalţi nu sînt chiar atît de posomoriţi pe cît vi se par dumneavoastră. Gîndiţi-vă dacă nu cumva îi indispune mohorala dumneavoastră. Simţul practic e treaz şi afacerile pot să meargă dacă nu riscaţi.

SCORPION (23 oct. - 21 nov.): Nu suportaţi singurătatea dar aveţi nevoie de multă tandreţe. Nu prea sînteţi dispus să vă dăruiţi, în schimb aşteptaţi s-o facă celălalt, fără să vă treacă prin cap că vrea şi el reciprocitate.

SĂGETĂTOR (22 nov. - 21 dec.): Cum afacerile vă lasă rece azi, vă încălziţi la focul pasiunii. Instabilitatea sentimentală vă joacă adesea feste. Astăzi nu sînteţi în primejdie, dar e mai bine să nu riscaţi. Fidelitatea, chiar şi trecătoare, va fi răsplătită.

CAPRICORN (22 dec. - 19 ian.): V-a cuprins o milă universală. Aţi vrea să faceţi ceva pentru năpăstuiţii lumii, dar nu aveţi mijloace. Revărsaţi-vă mila asupra cuiva de alături, după ce vă asiguraţi că o meritä. Circulaţie periferică proastă.

VĂRSĂTOR (20 ian. - 18 febr.): O întîlnire neaşteptată cu o veche cunoştinţă vă poate aduce surpriza pe care o aşteptaţi de atîta vreme. Dacă veţi avea răbdarea s-o ascultaţi pînă la capăt veţi putea stabili o legătură de lungă durată. Vagi dureri reumatice.

PEŞTI (19 feb. - 20 mart.): Instabilitatea afectivă vă poate pune în încurcătură. E mai bine să nu stabiliţi întîlniri. Lăsaţi-vă în voia întîmplării. Veţi scăpa şi de sentimentul constrîngerii şi de impresia că vă pierdeţi timpul zadarnic. Nu riscaţi în jocuri de noroc.

LEGENDA:

- Vă paşte ghinionul
- Fiţi prudent
- Nu aveţi nimic de pierdut
- Şansa vă surîde

CENTRALA UNIVERSITARĂ
„M. EMINESCU" IAȘI

SÎMBĂTĂ, 18 septembrie 1993 Anul III, Nr. 219 (675) 8 PAGINI - 80 LEI

cotidian de informaţii

Monitorul

Preşedintele Iliescu prezice falimentul jocului "Caritas"

■ *"fenomenul de la Cluj" ar putea fi folosit în bătălia de culise cu PUNR*

În cursul după-amiezii de ieri, președintele Ion Iliescu s-a întîlnit la sediul Prefecturii județului Argeș cu oficialități locale, directori de societăți comerciale și lideri ai filialelor artidelor politice. În cursul discuțiilor, președintele Iliescu a fost întrebat ce părere are despre faptul că tot mai mulți cetățeni văd o ieșire din impasul financiar jucînd la "Caritas". Ion Iliescu a declarat că este conștient că sistemul de întrajutorare de la Cluj a creat o psihoză națională, dar este o soluție falsă, deoarece acei bani nu sînt investiți într-un sistem productiv și nu au, prin urmare, o acoperire în bunuri sau servicii. *"Cînd cele două pante - una a depunătorilor, mai puțin înclinată, și alta a celor care ridică sume de opt ori mai mari, mult mai abruptă - se vor intersecta, va interveni falimentul jocului "Caritas". Este adevărat că nu am avut un cadru legislativ care să limiteze dezvoltarea acestui joc."* Este pentru prima oară cînd cineva din structurile de vîrf ale puterii deschide discuția despre "Fenomenul de la Cluj". Pînă acum, părea interzis celor din Guvern sau de la Președinție să facă declarații publice în legătură cu această problemă. Intervenția de la Pitești a lui Ion Iliescu, televizată, pare a fi un prim semnal dat celor din PUNR (se știe că jocul "Caritas" convine formațiunii politice din Ardeal) care s-au arătat destul de revendicativi în ultima perioadă. Se pare că jocul "Caritas" a devenit o armă în mîna președintelui Iliescu. Dacă PUNR continuă să impună condiții guvernului, nu este exclus să fie dat semnalul de blocare a jocului de întrajutorare, fapt care ar pune probleme formațiunii politice amintite. *(NEP)*

Se prevede o altă nenorocire

Criză de butan la PECO Iași

■ *ultimul transport va ajunge pentru încărcarea a doar 4.000 de butelii*

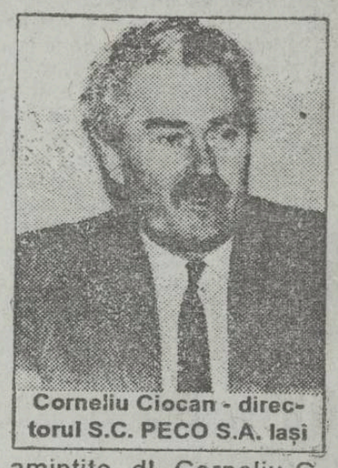

Corneliu Ciocan - directorul S.C. PECO S.A. Iași

Din cauza lipsei de materie primă, Stația de îmbuteliere a butanului din cadrul S.C. PECO Iași S.A. nu a lucrat timp de două zile. În consecință, au fost sistate livrările de butelii de aragaz în municipiul Iași. Astăzi, Stația de îmbuteliere își va relua activitatea, însă pentru scurt timp, deoarece cele două vagoane cisternă care sosesc de la rafinăria Borzești ajung pentru încărcarea a doar 4000 de butelii. Dintre acestea, doar 30 % se vor distribui în Iași, adică un număr de 1200 de butelii.

În ce privește aprovizionarea în continuare cu materie primă a unității amintite, dl. Corneliu C. Ciocan ne-a declarat: "Deocamdată nu știm cînd vom primi următorul transport. În ultimul timp, obținem tot mai greu butan de la rafinării".

Costel STROESCU

Starea monumentelor istorice din Iași

Turlele bisericii Golia se pot prăbuși la cel mai mic cutremur

■ a declarat Adriana Ioniuc, directorul Complexului Muzeal "Moldova" ■ lucrările de restaurare ale bisericilor stagnează din lipsă de bani ■

O mare parte din monumentele istorice din Iași se află într-o stare jalnică și necesită reparații capitale de urgență. Extrem de alarmantă este starea Bisericii Golia, ale cărei turle se pot prăbuși la cel mai mic cutremur. Dacă nu vor fi alocate fonduri, în cel mai scurt timp, pentru restaurarea valoroasei biserici, care datează din secolul al XVII-lea și care are o prețioasă frescă originală în interior, lașul este în pericol de a rămîne fără acest inestimabil monument, ne-a declarat Adriana Ioniuc, directoarea Complexului Muzeal Moldova. Situația Bisericii Golia este mult mai gravă decît a Bisericii "Trei Ierarhi", care a fost, în ultimul timp, mai mult în atenția opiniei publice, ne-a mai precizat d-na Ioniuc. De asemenea, într-o stare extrem de critică se află Biserica Armeană.

În cazul Bisericii "Sf. Nicolae" și a Bisericii Frumoasa, lucrările de restaurare au început, însă stagnează din pricina lipsei banilor.

Lista monumentelor istorice a căror situație necesită atenția și banii Consiliului Județean și eventualilor sponsori este lungă: începînd cu Palatul Culturii, Muzeul Unirii (foarte deteriorat), Muzeul Kogălniceanu și pînă la Casa lui Theodor Paladi din Bucium. Starea lor se degradează rapid și, în unele cazuri, ireversibil. De asemeni, probleme extrem de grave sînt la Rezervația Arheologică de la Cucuteni și la Stațiunea Arheologică de la Cătălina Cotnari, ale căror acoperișuri sînt distruse, practic, în întregime - ceea ce le pune într-un mare pericol, avînd în vedere toamna și iarna care urmează.

Cristina LECA

La vama Nicolina a fost reținut un ucrainean înarmat

■ *pistolul cu butoiaș rotativ pe care îl avea fusese construit artizanal*

În ultimele 12 zile, Brigada de control și supraveghere vamală Iași, Poliția transporturi feroviare și lucrători de la vama Nicolina-Iași au confiscat de la cetățeni străini care vizitau România un pistol artizanal și 6 arme cu aer comprimat.

Joi, 16 septembrie 1993, în trenul care circula pe ruta Chișinău-București, vameșul Sergiu Grăjdeanu a găsit asupra cetățeanului ucrainean Gansha Vasilovici un pistol artizanal.

Datorită adaptărilor făcute, respectiv un butoiaș rotativ metalic și țeavă metalică introdusă, pistolul putea fi folosit și ca armă de foc.

Pistolul a fost ascuns între cele două perechi de pantaloni cu care era îmbrăcat ucraineanul, fiind mascat în același timp de o curea cu borset.

Arma în cauză a fost confiscată, iar cetățeanului ucrainean i s-a interzis să mai viziteze vreodată România.

Pe data de 3 septembrie 1993, la același punct vamal, au fost găsite asupra cetățeanului bulgar Milan Ștefanov 6 arme cu aer comprimat.

Și în acest caz persoanei în cauză i s-a ridicat dreptul de a vizita vreodată România, iar armele au fost confiscate.

Sandu TACU

Un bilet de avion Iași-București costă 11.300 lei

De ieri, costul biletelor de călătorie pe cursele interne ale Companiei "Tarom" s-a majorat cu 20 la sută. Astfel, un bilet pentru o călătorie Iași-București costă, în prezent, după cum ne-a comunicat dl. Ovidiu Harabagiu, șeful Agenției "Tarom" Iași, 11.300 lei. Această nouă majorare a biletelor de călătorie este determinată de scumpirea combustibilului pentru aviație, majorarea taxelor de aterizare și staționare a aeronavelor, devalorizarea monedei naționale comparativ cu dolarul SUA și de creșterea cheltuielilor pentru repararea și întreținerea avioanelor. *(D.H.)*

Pentru că nu li se fac la timp decontările de la buget

Farmaciștii nu achiziționează medicamente gratuite și lapte praf pentru sugari

Ministerul Sănătății a decis ca toate medicamentele compensate sută la sută precum și laptele praf pentru sugari să treacă la categoria gratuități. În acest fel, acestea nu vor mai fi plătite din fondul social de doi la sută ci din bugetul Ministerului Sănătății. Mai mult decît atît, laptele praf va putea fi ridicat de către beneficiari numai de la o singură farmacie. Aceasta va fi cea arondată circumscripției medicale din care face parte fiecare persoană. Noul sistem de distribuire a laptelui creează o serie de dificultăți în ce privește decontarea către farmacii a laptelui praf. Acest fapt se datorează unui blocaj financiar determinat de neplata la timp de la buget a medicamentelor gratuite și a laptelui praf. În aceste condiții, farmaciștii particulari refuză achiziționarea produselor care intră în această categorie. În momentul actual, în mai multe farmacii particulare din oraș lipsește laptele praf, copiii arondați la acestea fiind puși în situația de a răbda de foame. Există însă și posibilitatea de a procura lapte praf de la orice farmacie de pe raza județului, cu condiția plății integrale. Din informațiile primite de la farmaciști, o cutie de lapte praf costă circa 3000 de lei și un sugar o consumă în 3-4 zile.

Mihaela CĂNĂNĂU

Cheltuielile pentru lucrările agricole de toamnă au crescut

La începutul lunii septembrie, într-o ședință a Ministerului Agriculturii, la care a participat și primul ministru Nicolae Văcăroiu, Romcereal a comunicat noile prețuri la lucrările agricole de toamnă. Astfel, pentru lucrările de însămînțare, cheltuielile sînt, în medie, de 80.000/ha, iar pentru arat se percepe un tarif mediu de 25.000 lei/ ha. Aceste prețuri au fost majorate datorită scumpirii carburanților, pieselor de schimb etc. și sînt valabile doar pentru toamna acestui an.

Costel STROESCU

O călătorie cu mijloacele RATC va costa 75 lei

■ se anunță și creșteri corespunzătoare ale prețului la abonamente

Începînd cu 24 septembrie, va intra în vigoare noul preț al biletelor de călătorie pentru mijloacele de transport în comun, care va fi 75 lei călătoria.

Informația ne-a fost furnizată de Neculai Abălașei, directorul compartimentului exploatare din cadrul RATC, care a mai adăugat că prețurile abonamentelor de călătorie vor crește corespunzător, urmînd a fi anunțate la începutul săptămînii viitoare.

De menționat că, în continuare, vor beneficia de o reducere cu 50 % pensionarii, elevii și studenții, iar persoanele handicapate (gradele I și II) care prezintă adeverințe eliberate de Inspectoratul de Stat pentru Handicapați vor beneficia de legitimații de călătorie gratuite.

M. BREZEANU

CE MAI E NOU

Guvernul ezită să decidă în problema inscripțiilor bilingve

Guvernul a luat în discuție, în ședința de astăzi, propunerea Consiliului pentru Minoritățile Naționale privind inscripționarea bilingvă în localitățile cu o pondere semnificativă a unei minorități naționale. Executivul nu a luat însă o decizie, hotărînd ca Secretariatul General al Guvernului, Ministerul Justiției și Ministerul Finanțelor să analizeze competențele legale pentru adoptarea unor decizii în acest sens.

În Halta Siret, Expresul 52 a lovit în plin o autocisternă

Vineri, în jurul orelor 8,15, Expresul 52 - Suceava -Siret - a lovit în Halta Siret o autocisternă ce transporta lapte, condusă de Dinu Constantin. În momentul impactului, trenul avea o viteză de 120 km/oră. Resturile mașinii au fost împrăștiate pe o distanță de 200 m. Cristina Ciuraru, în vîrstă de 17 ani, aflată pe peron, a fost lovită mortal de una din cisternele mașinii, proiectată de locomotivă la 70 m depărtare de la locul ciocnirii. Însoțitorul șoferului, Constantin Buzdugan, de 57 ani, a decedat pe loc. Șoferul, care a fost internat la spital cu cîteva leziuni, a declarat: "Am apăsat pe pedala de frînă pînă la capăt, dar n-a ținut".

Primarul din comuna Onceşti, Bacău, a fost arestat pentru furt de grîu

După ce cu puțin timp în urmă fusese arestat secretarul Primăriei comunei Oncești, din județul Bacău, pentru însușirea ilegală a unor cantități de grîu ce aparțineau unei asociații agricole, în arestul preventiv al poliției județene a ajuns și primarul acestei comune, Mihail Puțanu, care a comis aceeași infracțiune. Șeful secției de mecanizare din Oncești, Dumitru Grigoreanu, la insistențele și promisiunile primarului că îi va achita contravaloarea unor lucrări agricole, a sustras din tarlaua asociației amintite 7.270 kg. de grîu. "Marfa" a fost predată în baza de recepție pe numele secretarului primăriei, care a înmînat primarului Puțanu 1,6 milioane de lei. Prefectul județului Bacău, dl. Dumitru Bontaș, l-a suspentat pe Mihai Puțanu din funcție pe toată perioada cît vor dura cercetările și arestul preventiv.

De la "FIBREX" Săvinești au fost sustrase șapte kilograme de platină

Curtea de Apel Bacău judecă, în aceste zile, un caz mai puțin obișnuit: furtul a 7 kg de platină în valoare de 22 milioane de lei din reactoarele S.C. "FIBREX " Săvinești. Hoții sînt frații Ion și Vasile Atudosei din Piatra Neamț. Cei doi lucrau în întreprindere și au descoperit lesne poziția "vulnerabilă" a unor site din platină aflate în reactoarele chimice. După o tentativă eșuată de a vinde "marfa" în Drobeta Turnu-Severin, ei l-au cunoscut pe Neculai Pruteanu, care le-a promis și asigurat o "intrare" pe piața turcească la prețul de 7 dolari gramul. Furturile au continuat în mai multe etape și în combinație au intrat și alți indivizi. Afacerea a "transpirat" pînă la urmă, datorită ... bîrfei la care s-au dedat două dintre soțiile complicilor. Hoții au fost prinși și judecați, primind pedepse între 1 și 8 ani. Considerînd, însă, decizia prea blîndă, Procuratura a solicitat recurs Curții de Apel Bacău. Prejudiciul a fost recuperat.

Hoții din Iași sînt superstițioși

La sediul fundației "Emil Alexandrescu" din Iași a avut loc în ziua de 16 septembrie, în cadrul "Întîlnirilor de joi", o incitantă discuție pe tema superstiției, la care au participat membrii fundației, personalități marcante ale vieții științifice și culturale ieșene.

Vorbitorii au subliniat faptul că românii, după 40 de ani de marxism și de regim totalitar, ce a impus raționalismul cu accente ateiste, au devenit brusc foarte mistici. S-a constatat că în momentul de față asistăm la adoptarea superstiției foarte profund și la o scară foarte largă în viața fiecăruia. De pildă, oamenii consultă obligatoriu horoscopul pentru a decide cum să se comporte zilnic, încearcă să-și explice visele și se pare că au nevoie de semne pentru a vedea ce le va aduce viitorul pe care îl consideră nesigur și de care le este teamă. De asemeni, pe acest fond, românul este tot mai expus la tot felul de impostori ce speculează această stare de lucruri.

În special dl. prof. dr. psihiatru Constantin Romanescu a reținut atenția auditoriului cu dezvăluirea unor lucruri uimitoare. De pildă, domnia sa a constatat în urma practicii sale profesionale înde-lungate că și hoții, deci oameni lipsiți de lege, sînt superstițioși. Mulți dintre aceștia au mărturisit la expertize că în zilele de 13 nu fură pentru că acest lucru le va aduce, cu siguranță, ghinion.

Silviu LABEȘ

Duminică, la ora 24.00, la RADIO NORD-EST, pe frecventa 70,76 MHz, o foarte interesantă

EMISIUNE DESPRE JOCURILE DE ÎNTRAJUTORARE

realizată în colaborare cu participanți la aceste sisteme: unii cîștigători, alții care au pierdut sume imense. Așteptăm intervențiile dumneavoastră pe tot parcursul acestei emisiuni la telefoanele 145530 și 147804.

EN GROS:
ZAHĂR
OREZ
FĂINĂ ALBĂ
Se acordă credite în mărfuri
• ALUNE vrac și pachete
• SUCURI CRUSH
• WHISKY
• CONIAC
• LICHIOR
• HELAS
• NESS AMIGO
• PASTE FĂINOASE
• CACAO
• LAPTE PRAF
• GUMĂ
• ULEI
• CIOCOLATĂ
• NAPOLITANE
• MĂSLINE vrac
• MĂSLINE borcan
• CAFEA boabe vrac
• ȚIGĂRI
• TAPET
numai astăzi mai oferim REDUCERI ÎNTRE 5-15%
098/127638
Iași, B-dul Poitiers 14 (fost ICRM)
UNIVERSAL OCCIDENT SRL

Ministrul de externe ungar face declaraţii conciliante la Tîrgu-Mureş

■ la sosirea sa în oraş, Geza Jeszensky a fost întîmpinat de reprezentanţi ai PUNR

În pofida tensiunii care a precedat vizita în România a ministrului de externe maghiar, Geza Jeszensky, ea pare să decurgă într-o atmosferă de încredere reciprocă. Un bun augur, aşadar, pentru şansele României de a intra în Consiliul Europei, chiar dacă nu s-au înregistrat deocamdată semne concrete privind deblocarea tratatului politic de bază. După cele două zile de convorbiri purtate la Bucureşti, dl. Jeszensky a început ieri un turneu transilvan, prima escală fiind la Tîrgu Mureş, locul unde s-a produs în 1990 singura confruntare violentă dintre români şi maghiari. Itinerariul prin ţară al ministrului de externe ungar oferă un indiciu al relaţiilor actuale dintre România şi Ungaria. E semnificativ în ce locuri se duce dl. Jeszensky şi pe care le evită.

Liderii locali ai UDMR-ului fac parte din aripa moderată a partidului, iar parlamentarii locali din PUNR au fost înlăturaţi de la conducere de cei de la Cluj. Clujul este, firesc, oraşul în care dl. Jeszensky nu se va duce, deşi este fosta capitală a Transilvaniei independente din trecut. La Tîrgu Mureş, Geza Jeszensky a depus coroane de flori la Monumentul eroilor secui şi la cel al soldaţilor români. Înainte de masă, el a ţinut şi un scurt discurs în faţa a 2-300 dintre personalităţile politice şi culturale din oraş şi a răspuns la cîteva cuvîntări de salut. În mod curios, acestea au fost rostite, pe lîngă un parlamentar UDMR, de către trei lideri naţionalişti români, între care şefii organizaţiilor locale ale PRM şi PUNR. Dar pînă şi aceştia au insistat asupra dorinţei de înţelegere şi prietenie cu ungurii locali, ca şi cei din Ungaria.

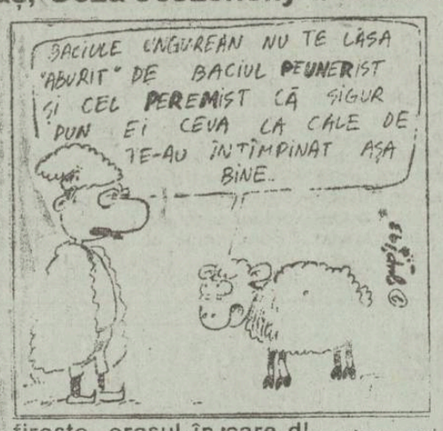

Discursul ministrului de externe maghiar a fost şi el semnificativ, nu doar prin afirmarea insistentă a intereselor comune care trebuie să-i facă pe români şi unguri să dea un exemplu de convieţuire lumii, ci şi prin aceea că a evitat practic orice referire la legăturile de sînge dintre ungurii de aici şi cei din ţara sa. "Problemele se rezolvă aici", a subliniat dl. Jeszensky. "Ungaria nu va ajuta celor care vor să strice armonia interetnică." Cu cîteva zile înainte de votul hotărîtor din Consiliul Europei, asemenea cuvinte înseamnă probabil că Ungaria nu se va împotrivi intrării României în acest for.

Dar chestiunea tratatului bilateral rămîne împotmolită din cauza cererilor reciproc inacceptabile: aceea a Ungariei ca tratatul să conţină garanţii concrete privind statutul minorităţii maghiare şi aceea a României ca tratatul să consfinţească explicit graniţele actuale. Relaţiile româno-maghiare sînt, evident, mai cordiale acum decît în trecut, dar pînă la prietenie mai e cale lungă.

(după BBC)

Ca şi acum 12 ani, în cazul gemenelor Lina şi Gherghina,

Siamezele de la Botoşani au două organe vitale comune: inima şi ficatul

În urma investigaţiilor de specialitate efectuate la Maternitatea din Botoşani, s-a constatat că cele două fetiţe siameze născute aici marţi 14.09.1993, la orele 20,30 au două organe interne vitale, inima şi ficatul, comune. În faţa acestei situaţii, s-a luat măsura transferării, în ziua de 17.09.1993, a fetiţelor la o clinică de chirurgie infantilă din Bucureşti, unde se vor continua şi definitiva investigaţiile de specialitate (analize, radiografii). În funcţie de aceste rezultate se va pune problema separării siamezelor, intervenţie chirurgicală de o deosebită dificultate, care încă nu se practică în România. Oricum, această intervenţie chirurgicală nu se efectuează decît atunci cînd gemenii siamezi au depăşit vîrsta de 1 an.

Aceste amănunte le-am obţinut prin amabilitatea dlui. Dr. Constantin Dămăceanu, medic de gardă la Maternitatea botoşăneană, la 17.09.1993. Tot dr. Dămăceanu ne-a mai informat că în momentul plecării la Bucureşti fetiţele erau vioaie, avînd o stare de sănătate normală.

Val GURALIUC

În judeţul Suceava

Primarul comunei Broşteni se face vinovat de pierderea a trei titluri de proprietate

Prin notă cu nr. 1803 din 09.09.1993 Oficiul de cadastru şi organizare a teritoriului Suceava sesizează Prefectura judeţului Suceava cu privire la unele abateri de la normele legale ale primarului comunei Broşteni, judeţul Suceava. După ce a preluat de la OCOT Suceava un carnet cu 100 bucăţi titluri de proprietate, primarul comunei Broşteni, SCHMEGRER Aurelian Sever le-a înmînat cetăţenilor contra sumei de 800 lei fără a elibera chitanţe pentru sumele încasate. Cetăţenii cu suprafeţe sub 1 hectar trebuiau să achite numai 400 lei. Cu prilejul deplasării primarului comunei Broşteni în comuna Borca, judeţul Neamţ, i s-au sustras acestuia un număr de 3 titluri de proprietate. Încălcînd prevederile Legii nr.18/1991, primarul comunei Broşteni a atribuit în mod abuziv unui număr de 4 cetăţeni o suprafaţă de 3,55 hectare fînaţ din lotul zootehnic, proprietatea statului aflată în administrarea Consiliului local Broşteni. Prefectura judeţului Suceava a sesizat Inspectoratul judeţean de Poliţie Suceava prin adresa cu nr. 20606 din 10 septembrie 1993 semnată de subprefectul Constantin Conţu şi a solicitat, conform uzanţelor, să informaţi în scris cît mai urgent instituţia noastră cu privire la măsurile adoptate".

Romulus NICOLAE

P.S. Informaţii de ultimă oră primite de la Consiliul Judeţean Suceava susţin că primarul comunei Broşteni a mai pierdut un titlu de proprietate pe lîngă cele trei pierdute la Borca.

"Iaşul de acum nu prea mai are nimic în comun cu Iaşul tinereţii mele"

■ *a afirmat dl. Adrian Marino cu ocazia lansării volumului său "Evadări în lumea liberă"*

Joi seara, în Sala Voievozilor a Palatului Culturii, un public numeros şi cald a participat la un deosebit moment cultural: lansarea volumelor "Evadări în lumea liberă" de Adrian Marino şi "Roman de citit în tren" de Dumitru Ţepeneag. De fapt, lansarea s-a dovedit a fi un prilej de dialog între cei prezenţi şi autorii proaspăt editaţi la Iaşi pentru întîia dată de Institutul European. După ce a fost prezentat de dl. Al. Zub, dl. Adrian Marino a parcurs etapele esenţiale ale formării sale, amintindu-şi nostalgic de Iaşul copilăriei şi tinereţii sale. Dl. Marino a susţinut că între Iaşul de acum şi Iaşul tinereţii sale nu mai este, din păcate, nici un fel de continuitate. Au fost evocaţi, în cuvîntul lui Adrian Marino, G. Topîrceanu, Otilia Cazimir, G. Călinescu, Iorga, foşti profesori stupizi sau luminaţi, colegi de liceu şi de facultate. A fost rememorată evocarea eşuată din 1940 a profesorului Iorga, din păcate viciată de un grup de legionari. Discret, Adrian Marino nu a vorbit decît în treacăt de cei 8 ani de puşcărie pe care i-a ispăşit - între 1948 şi 1956 şi de cei 6 ani de domiciliu obligatoriu în Bărăgan - între 1956 şi 1962. Adrian Marino a deplîns, apoi, locul marginal pe care îl ocupă în Europa literatura românească.

În partea a doua a discuţiilor, dl. Marino a recunoscut că primeşte şi acum telefoane de ameninţare, mai ales că, la Cluj, domnia sa conduce un ziar de opoziţie. O studentă aflată în sală i-a cerut d-lui Marino să vină să ţină cîteva cursuri la Universitatea din Iaşi. La un moment dat, dl. Marino şi-a exprimat regretul că nu trăieşte în Iaşi, ci la Cluj, unde există Funar, Caritas şi delicate probleme interetnice şi interreligioase. După cum se ştie, dl. Marino a fost între 1945-1948 asistentul profesorului G. Călinescu, la Bucureşti. De aceea, l-am întrebat dacă în timpul detenţiei sale, între 1948 şi 1962, a fost ajutat în vreun fel de G. Călinescu - la vremea aceea aflat în graţiile puterii de atunci din România. Dimpotrivă, nu numai că G. Călinescu nu l-a ajutat în nici un fel, dar, într-o "Cronică a optimistului", fostul profesor l-a şi vizat negativ, fără să-l numească.

G. Călinescu i-a explicat, însă, înainte, că păstrează relaţii cu puterea pentru a nu-şi pierde catedra şi pentru ca opera sa să poată circula. "Toţi intelectualii mari din trecut care au colaborat cu puterea nou instalată nu aveau conştiinţă democratică", a conchis dl. Marino.

Din una în alta, dintr-o discuţie a d-lui Marino cu un fost coleg, dl. Andronic, a reieşit că marele lingvist Eugen Coşeriu, care se află acum la Tübingen, în studenţie, fanatic legionar, l-a ameninţat cu pistolul pe rectorul de atunci al Universităţii ieşene - Octav Botez. Dl. Adrian Marino a insistat ca tinerii să nu ofere adeziuni în alb nimănui, niciunui profet şi şi-a exprimat reţinerea faţă de personalităţi orale în genul lui Petre Ţuţea şi Nae Ionescu. Profesorul şi-a amintit cu oroare moartea lui Petre Andrei, cu care era vecin şi cu ai cărui băieţi era bun prieten. Adrian Marino a insistat, în final, pentru rediscutarea valorilor ieşene trecute şi actuale, declarîndu-se un om singur şi în mare parte neînţeles. Dl. Dumitru Ţepeneag a sosit cu întîrziere, datorită faptului că a schimbat două avioane de la Paris pînă la Iaşi - via Bucureşti în aceeaşi zi.

Dl. Ţepeneag a preferat să răspundă în mod direct la întrebări. A declarat că nu există pentru el bucurie mai mare decît de a-şi vedea tipărite cărţile în România. De fapt, tot la Institutul European, lui Dumitru Ţepeneag îi va mai apărea anul acesta o carte: "Întoarcerea fiului la sînul mamei rătăcite". Dl. Ţepeneag a povestit desfăşurarea unei demonstraţii pro-Paul Goma din faţa Ambasadei României, împreună cu Marie-France Ionescu, la Paris, şi a declarat că România, în plan cultural, ca recunoaştere, este pe ultimul loc în Europa. Crede că acest lucru se întîmplă în special datorită "talentului" românilor de a-şi pune singuri piedică. S-au adus, în acest sens, exemple din scrierile lui Herodot însuşi, care vorbeşte despre firea tracilor.

Cică, atunci cînd se află în Occident, Marin Sorescu uită, brusc, orice alt nume de scriitor român, propunîndu-se doar pe sine. Şi Adrian Marino şi D. Ţepeneag au povestit modul în care a fost "sabotat", de către românii din Paris, Nicolae Breban în momentul în care trebuia să-i apară un roman acolo. Deşi întîlnirea a durat mai bine de trei ore, cei prezenţi şi-au manifestat dorinţa de a mai discuta cu d-nii Marino şi Ţepeneag. Aşa că discuţiile s-au prelungit cu înfocare în Sala Frescă a Hotelului Moldova.

Dorin POPA

Continuă prăbuşirea leului

■ la licitaţia de ieri, un dolar a fost cotat la 890 lei

Pentru data de 20.09.1993, cursurile de schimb ale principalelor valute sînt următoarele:

1 dolar SUA (USD) - 890,00 lei
1 liră sterlină (GBP) - 1357,21 lei
1 schilling austriac (ATS) - 78,43 lei
1 franc elveţian (CHF) - 632,10 lei
1 franc francez (FRF) - 157,70 lei
1 marcă germană (DEM) - 550,52 lei
1 drahmă grecească (GRD) - 3,84 lei
100 lire italiene (ITL) - 57,00 lei
1 yen japonez (JPY) - 8,53 lei
100 lire turceşti - (TRL) - 7,51 lei
1 ECU (XEU) - 1053,09 lei
1 DST (XDR) - 1272,01 lei

Volumul tranzacţiilor încheiate a fost de 4.078.464,36 USD.

După refacerea calculului referitor la bugetul de stat al României, ca şi al deficitului bugetar pentru anul în curs, valoarea medie a cursului de referinţă al leului în raport cu dolarul american a crescut de la valoarea iniţială de aproape 600 de lei la peste 800 de lei. În acest fel, faţă de valoarea de 460 lei pentru un dolar american, stabilită la începutul lui 1993, la sfîrşitul anului în curs dolarul american poate atinge cu uşurinţă aproximativ 1.300 de lei. La ora actuală, aceasta poate fi una dintre explicaţiile pentru care în ultimele zile leul a cunoscut scăderi însemnate ale valorii sale în raport cu celelalte valute. Datorită faptului că există o legătură directă între volumul tranzacţiilor şi momentul fluctuaţiei leului, aşa cum se observă din grafic, se poate trage concluzia că intervenţia Băncii Naţionale a României pentru susţinerea monedei naţionale a scăzut simţitor. Cel puţin teoretic, aceasta se datorează faptului că în momentul în care cererea de schimbare a leului în alte valute scade, în ziua următoare are loc o creştere a cursului de referinţă. Se poate prognoza că va avea loc o nouă intervenţie a BNR pentru susţinerea leului doar în momentul în care apropierea de valoarea limită de 1.300 de lei va avea loc cu mult înainte de 31 decembrie 1993.

Alin TOCAN

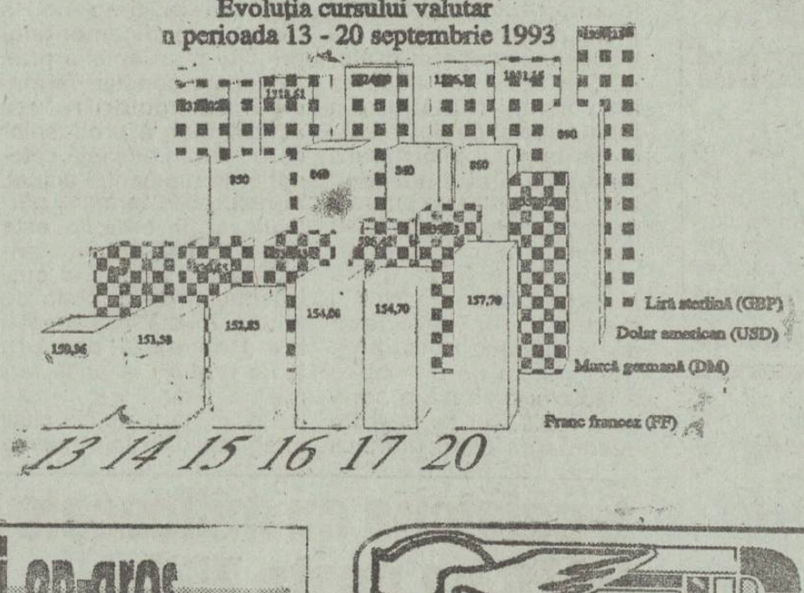

MONITORUL INTERN

Crin Halaicu: "Radu Câmpeanu este nu în spatele Declaraţiei de la Putna, ci în faţa ei"

În legătură cu "ceea ce se întîmplă în PNL de o săptămînă" deşi face parte din Biroul permanent al partidului, dl. Crin Halaicu a declarat că "este prima oară cînd se produce un val şi nu se ştie cine îl produce". Reamintim că declaraţia de la Putna a fost semnată de 19 filiale (dl. Halaicu declară că "de 19 oameni"), ea aducînd acuze liderilor PNL - George Danielescu, Viorel Cataramă şi Crin Halaicu. Despre acesta din urmă, în declaraţie se arată că "se situează în afara gîndirii liberale". Întrebat ce rol a avut Radu Câmpeanu în derularea acestui eveniment, dl. Halaicu a afirmat: "Dl. Câmpeanu este nu în spatele declaraţiei, ci în faţa ei", ocolind orice altă explicaţie.

Cîinii dresaţi pentru nevăzători

În curînd, nevăzătorii de la noi din ţară vor putea beneficia de ajutorul unor cîini de rasă special antrenaţi pentru a-i conduce pe stradă. Dresajul acestora se efectuează în condiţii speciale de către asociaţiile chinologice din Bucureşti, Constanţa şi Braşov, cîinii fiind sever selecţionaţi pe criterii de supunere la comenzile stăpînului, docilitate şi capacitate de reţinere a traseului. Rasele favorite pentru acest tip de serviciu umanitar sînt Ciobănesc German şi Airedale Terrier. După încheierea perioadelor de dresaj, cîinii vor fi oferiţi Asociaţiilor de nevăzători.

Reducerea cheltuielilor bugetare îi afectează şi pe paznicii cimitirelor din Chişinău

În cursul acestei luni, echipa de 23 de poliţişti care au păzit pînă acum de hoţi cimitirele din Chişinău va fi substanţial împuţinată, a informat presa din capitala Republicii Moldova. Reducerea drastică a numărului paznicilor cimitirelor este justificată prin motive financiare. Dar tot din motive financiare sînt devastate şi cimitirele de tot ceea ce poate fi vîndut. Un metru pătrat de marmură costă în prezent, în Moldova, 28.000 de ruble.

PL'93 votează împotriva lui Virgil Măgureanu

"Nu mi se pare nimic ieşit din comun ca Virgil Măgureanu să-l viziteze pe Ion Iliescu", a declarat deputatul PL'93 Ioan Ghişe, referindu-se la vizita fulger pe care directorul SRI a făcut-o aseară la Cotroceni. "Orice slujbaş este dator să se prezinte în faţa şefului său direct. În ceea ce priveşte posibilitatea renumirii în funcţie a lui Virgil Măgureanu, Partidul Liberal nu va vota această măsură", a mai declarat Ioan Ghişe. În continuare, domnia sa a spus: "Analizînd activitatea SRI, considerăm că sînt motive pentru ca Virgil Măgureanu să nu fie reales în funcţia de director al acestei instituţii".

(Grupaj Mediafax)

Monitorul
Radio NORD-EST 70,76 MHz

Dacă doriţi să daţi un anunţ de mică publicitate în cotidianul "MONITORUL" sau o dedicaţie la "RADIO NORD-EST" pentru persoana iubită, aceste lucruri au devenit acum foarte simple!

Este suficient să mergeţi la cel mai apropiat punct de preluare şi să vă exprimaţi dorinţele.

Punctele noastre de preluare sînt:

COPOU	Radio NORD-EST, Bd. Copou 19, tel. 145530, fax 146363
CENTRU	Casa Model et. 1, compania de publicitate NORD-EST
TĂTĂRAŞI	Magazin "ROMCRISS", Str. Han Tătar 8, tel. 174214, program 10.00 - 22.00
BUCŞINESCU	Str. Smîrdan nr. 5, tel. 17.25.57 (centrala), fax. 14.45.77

Apelînd la serviciile noastre de mică publicitate, calitatea şi seriozitatea vor fi puse în slujba dumneavoastră.

Vînzări en-gros
la preţuri sacrificate
• ŢIGĂRI • BĂUTURI • CAFEA
• ANVELOPE ITALIA: 45.950 lei - en detail, 42.000 lei - en gros
numai la societăţile franco - române
NANTES-IMP & PANDO
str. V. Alecsandri nr. 4
O şansă unică pentru dvs.!

FRAROM IAŞI S.R.L. vă oferă:
Magazinele FRAROM Universal din Bd. Independenţei 11-13 şi Alexandru cel Bun bl. H6
TELEVIZOARE COLOR ALFA
• DIAGONALA 51 cm
• TELECOMANDĂ INFRAROŞU
• PALL SECAM
• SLEEP TIMER 130 min
• MUFĂ EUROSCART
• OPRIRE AUTOMATĂ - LIPSĂ SEMNAL
• TUB CINESCOP - GERMANIA
• DEMAGNETIZARE AUTOMATĂ TUB
• MUTE
PREŢ 285.000 lei
GARANŢIE 1 AN
Magazinele noastre sînt deschise zilnic între orele 10-18.
112122, 112180
Vă aşteptăm!

Inspectoratul Școlar Județean Iași se ascunde după deget

■ *la conferința de presă s-a prezentat un inspector care a spus că nu poate să dea nici un răspuns la întrebările ziariștilor*

Ieri, la sediul Inspectoratului Școlar Județean s-a desfășurat o interesantă conferință de presă susținută de domnul inspector Doru Valentin Vlasov. Conferința de presă a fost interesantă în primul rînd prin faptul că multe din întrebările ziariștilor au rămas fără răspuns. Referitor la problemele anumitor detașări, la repartizarea unui număr mai mare de profesori pe același loc, la înființarea unei clase suplimentare la liceul Negruzzi, precum și la numărul persoanelor concediate în județul Iași (din rîndul personalului auxiliar), răspunsul domnului Vlasov a fost simplu: "Nu știu, acum 20 de minute mi s-a spus să vin la această conferință de presă".

Domnul Vlasov ne-a informat numai că începînd cu acest an școlar va fi folosit un nou manual de filosofie. Halal conferință de presă!

Dan FODOR

O fată de 22 de ani, victimă a unui viol, a fugit din Spitalul de neurochirurgie

■ *în urma violului, disperată, fata a sărit de la etajul doi al unui bloc de locuințe*

După două zile de la internarea sa la Spitalul de neurochirurgie, E.V., de 22 ani, din Iași, a fugit din spital. Fata prezintă o serie de tulburări psihice ca urmare a unei căderi de la înălțime. Din cele povestite de tînără, aceasta a fost victima unui viol. Duminică, în timp ce se îndrepta către casă, E.V. s-a întîlnit în cartierul Tătărași cu un grup de cunoscuți format din două fete și doi băieți. Aceștia au invitat-o pe tînără într-un apartament de la etajul doi al unui bloc din cartier, în ideea de a bea o cafea. Acolo se pare că fata a fost violată de cei doi băieți. Disperată, victima s-a aruncat de la etaj

E.V. susține că a țipat pînă a răgușit, dar nici unul din vecini nu i-a sărit în ajutor. Luni, în cursul dimineții, fata a fost găsită, de către trecători, întinsă pe stradă, după care a fost transportată la spital. Diagnosticul de internare a fost "contuzie cerebrală". Cu toate acestea, specialiștii apreciază că tînăra prezintă și afecțiuni psihice, care explică și comportamentul ei oarecum agitat pe perioada internării. Mai mult decît atît, supărată că a fost mutată dintr-un pat în altul, tînăra s-a considerat neglijată și a fugit din spital. Medicii consideră că dezechilibrul psihic al lui E.V. se datorează traumelor psihice și fizice la care a fost supusă.

Mihaela CĂNĂNĂU

Conflict serios pe scena teatrului de copii

Directorul teatrului "Luceafărul" din Iași luptă din răsputeri să nu fie dat afară

■ *prevalîndu-se de o clauză contractuală surpriză, directorul George Macovei poate să mai rămînă în funcție pînă pe 7 decembrie*

De mai bine de opt luni, Iașul vuiește de zvonuri pe seama unei instituții cu o menire civilizatoare: Teatrul "Luceafărul".

Climatul aparte din lumea teatrului a fost tulburat de jocuri de culise și interese de grup. "Monitorul" și-a propus, în cele ce urmează, să lămurească această chestiune, în care au intrat foarte mulți protagoniști: directorul George Macovei, actorul Gabi Lazăr, administratorul, Constantin Plugaru, consilierul șef al Inspectoratului Județean de Cultură, Ștefan Oprea, cele două sindicate (într-un colectiv cu numai 77 de oameni) și mulți alții.

După cum ne-au declarat actorul Gabi Lazăr și administratorul Constantin Plugaru, vinovați pentru această stare de lucruri ar fi directorul Macovei și contabila șef, Elena Ivașcu, sancționată pentru neregulile comise. Cei doi îl acuză pe director de faptul că valoarea repertoriului este mult sub un nivel acceptabil; că ar fi trimis o delegație la București, la Ministerul Culturii, pentru a împiedica numirea lui Ștefan Oprea pe postul de consilier șef la Inspectoratul pentru Cultură Iași și că se opune modernismului în teatru, repertoriul fiind cel de acum 30 de ani.

Primele două acuzații au fost respinse de către dl. Macovei, iar în privința celei de a treia a afirmat: "Teatrul «Luceafărul» este un teatru pentru copii, de aceea spectatorii trebuie să distingă clar între bine și rău, binele e omul iar răul e vrăjitoarea". De altfel, anul acesta s-au jucat cele mai multe spectacole din istoria teatrului și aproape toate cu săli pline, ne-a mai precizat dl. Macovei, fapt confirmat de valoarea încasărilor.

Instituția ierarhic superioară Teatrului «Luceafărul» este Inspectoratul pentru Cultură Iași. Această instituție a hotărît ca, începînd cu data de 1 septembrie 1993, dl. Macovei să iasă la pensie, iar postul de director al teatrului să fie scos la concurs. Motivația acestei decizii a fost pe larg precizată într-un referat întocmit de către dl. Ștefan Oprea, consilier șef în inspectorat. Principala idee care se desprinde din referatul respectiv este că directorul Macovei a adus Teatrul "Luceafărul" într-un perfect anonimat, din punct de vedere artistic. Dl. consilier adjunct Alexandru Pascu ne-a declarat că starea de tensiune din teatru s-ar datora faptului că dl. Macovei, la cei 66 de ani ai săi, suferă de mania persecuției. "De fiecare dată cînd mă vede, întreabă speriat: «Ce, mă? ai venit să mă dai afară?»", ne-a mai declarat dl. Pascu.

Decizia de ieșire la pensie a d-lui Macovei nu a mai fost pusă în practică, deoarece acesta a arătat că, în contractul încheiat între el și fosta conducere a Inspectoratului pentru Cultură, există o clauză în care se prevede că, pentru a fi schimbat din funcție, directorul trebuie anunțat cu 90 zile înainte.

"În acest fel, dl. Macovei va mai fi director la Teatrul «Lucsafărul» pînă la data de 7 decembrie, anul acesta", ne-a declarat dl. consilier șef Ștefan Oprea.

Dan FODOR

Cum puteți depista mărcile germane false

■ *vă prezentăm 12 detalii ce vă pot permite să identificați o bancnotă falsă de 200 de mărci*

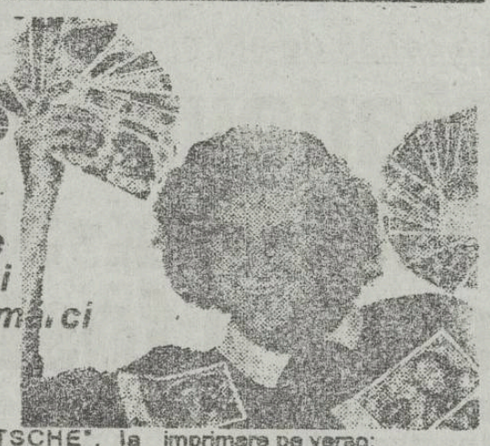

În ultima perioadă, tot mai multe bancnote false au intrat în circulație. Este vorba, în primul rînd, de dolari falși, dar și de alte valute. Unele falsuri pot fi depistate cu ușurință, altele, însă, sînt "confecționate" cu mare măiestrie, astfel încît, în general, posesorii acestor bancnote nu știu că dețin un fals. Deoarece nici un fals nu poate fi perfect, aceste bancnote prezintă cîteva mici defecte, care pot fi observate cu o lupă puternică.

Bancnotele de 200 de mărci germane false prezintă următoarele defecte de impregnare pe față:

- săpătură în partea superioară dreaptă a lui "D" de la "BUNDESBANK" și un punct roșu jos în partea dreaptă, de la al doilea "N";
- în desenul de fond, o pată verde deasupra primului "0" de la "200" și alta deasupra bulei maro, inferior dreapta;
- la "DEUTSCHE", la jumătatea superioară a lui "D" și colțul superior al primului "E", culoarea predominantă este portocaliu. De asemeni, există proiecții de cerneală verde în partea dreaptă a lui "D", în extremitatea barei centrale a lui "E" și în partea inferioară stînga a lui "T";
- un mic punct verde deasupra barei superioare a semnelor pentru nevăzători;
- în hexagon, un punct bleu în bordură;
- pe umărul stîng al portretului, o pată argintie și o mică spărtură circulară albă, aproape de barbă;
- în marginea dreaptă un punct roșu la dreapta lui "H" de la "ZWEIHUNDERT".

Aceleași bancnote false au următoarele defecte de imprimare pe verso:

- la "Deutsche Bundesbank" de la sigiliu, părțile inferioare ale celor doi "S" sînt unite de o linie roșie;
- punct negru în unul din colțurile motivului geometric al fondului:
- punct roșu lipit de bordura inferioară, sub "2";
- în jurul valorii, în stînga, multe puncte roșii, pete negre și verzi între "A" și "R" de la "MARK";
- două spărturi în partea superioară dreapta la primul "0" de la "200".

Precizăm că la cursul oficial o bancnotă autentică de 200 de mărci germane avea ieri valoarea de 108.000 lei. În numărul următor vom prezenta falsul de 500 franci francezi.

Dan FODOR

Organele Puterii încearcă să obțină date despre potențialul sindical

■ *liderul ieșean al C.N.S.L.R. "Frăția" consideră aceasta ca pe o imixtiune necinstită*

Într-o discuție purtată cu dl. Ioan Pascal, liderul Uniunii Teritoriale a C.N.S.L.R. "Frăția" am fost informați despre solicitări ale Prefecturii și Consiliului Județean Iași care doresc liste cu toate sindicatele afiliate, cu adresă, nume ale unor lideri etc.

Dl. Ioan Pascal consideră o nebuloasă acest lucru și Uniunea Sindicală nu dorește întocmirea acestor liste pînă cînd nu vor avea certitudinea că acestea nu vor fi folosite în alt scop. De altfel, dl. Pascal consideră că dorința Organelor Puterii de a cunoaște ce procent din activul care lucrează sînt sindicaliști nu este justificată, potențialul sindical nefiind treaba lor.

"Nu este imposibil ca aceste date să reprezinte tendința de a se obține o supraveghere și un control asupra activității sindicale. Este necinstit într-un stat de drept să fii urmărit, să ți se dea această impresie sau să fii intimidat".

Și domnul Eugen Scutariu, liderul Sindicatului Șoferilor, Filiala Iași, și-a exprimat neîncrederea față de această cerință a Prefecturii. El consideră că solicitarea de către orice fel de organism a anumitor date privind organizarea sindicală, număr de membri etc, indiferent de forma pe care o îmbracă această cerere, poate folosi în limitarea activității sindicale, ceea ce contravine Legii 54/1993. Dl. Scutariu a exemplificat cu o acțiune de acest gen prin care lucrători de Poliție au înregistrat numerele mașinilor ce au participat la greva din 12 aprilie 1993, pentru ca apoi să le înainteze unităților ce încearcă să impute șoferilor timpul de staționare la acțiunea grevistă. Acest lucru, consideră domnul Scutariu, a fost o încălcare grosolană a legii de către cei care tocmai trebuiau să aplice și încercarea de a se lupta neloial împotriva unei mișcări revendicative.

Silviu LABEȘ

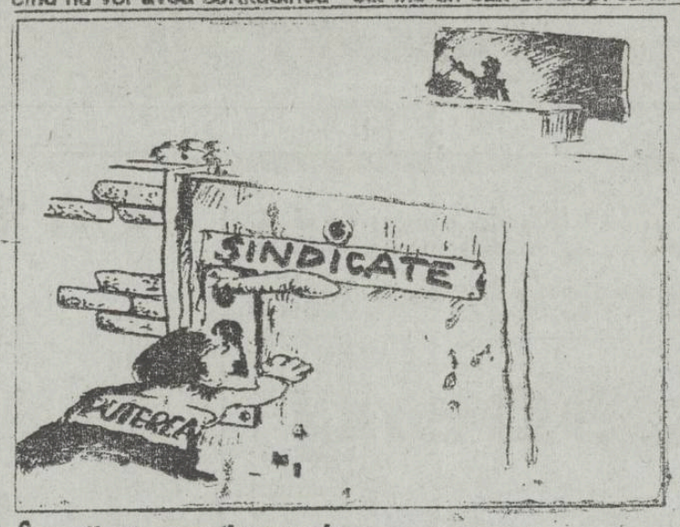

În căutare de rude

Conducerea județului și a orașului nostru a plecat în Ucraina

Astăzi și mîine, delegația oficială a județului Iași va participa la Vinița, în Ucraina, la sărbătorirea a 630 de ani de la prima atestare documentară a acestui oraș. Așa cum apare în primele documente, orașul ucrainean se numea Vinnitsa. La invitația făcută de președintele Adunării Deputaților din Vinița, D.V. Dvorkis, oficialităților municipiului Iași au răspuns prefectul Dan Gâlea, primarul și viceprimarul Iașului, conducerea Inspectoratului Județean pentru Cultură, precum și rectorul Universității Tehnice "Gh. Asachi", Vitalie Belousov. Prezența delegației ieșene la Vinița este și un răspuns la vizitele efectuate de consiliile locale și regionale din Vinița. Oficialitățile ieșene vor semna totodată și documentele finale de înfrățire, cooperare economică și culturală între Iași și Vinița.

Cristian MEDELEANU

ORAȘUL PE O COLOANĂ

■ Rezultatele examenelor de admitere în învățămîntul superior

La Universitatea "Al. I. Cuza" nu erau afișate, pînă ieri, decît rezultatele la admiterea în cîteva facultăți. La Facultatea de Fizică s-a intrat cu media 5,05; la Facultatea de Geografie s-a intrat cu 5,78; la Facultatea de Biologie, media de intrare a fost 6,87, iar la Colegiul de Informatică media minimă pentru cei admiși a fost 7,12. La celelalte facultăți rezultatele concursului de admitere vor fi afișate azi sau mîine.

Amintim că la Universitatea Tehnică "Gh. Asachi" și la Universitatea de Medicină și Farmacie rezultatele concursului de admitere au fost afișate cu cîteva zile în urmă. (**Dan FODOR**)

■ Directorii de la CONSART stau în aceeași celulă

Pentru că și drumul pînă la poarta penitenciarului l-au parcurs împreună, Dumitru Ciubotariu și Radu Tașcă, foștii directori ai "CONSART", au fost cazați în aceeași celulă. Probabil ca să nu se plictisească în așteptarea raportului de expertiză contabilă, care va stabili valoarea reală a prejudiciului. Raportul este așteptat și de Parchetul de pe lîngă Tribunalul municipal, pentru finalizarea dosarului. (**Mihaela POPOVICI**)

■ 16.000 kg cartofi de toamnă la hectar

În județul Iași, din totalul de 162.370 tone grîu, au fost livrate la fondul de stat 58.100 tone, 11.850 tone grîu sînt destinate sămînței, iar 92.420 tone grîu se află la producători. A început recoltatul cartofilor de toamnă, pînă acum producția fiind strînsă de pe 1300 ha, cu o medie la hectar de 16.000 kg. Porumbul boabe a fost recoltat de pe 11.925 ha (15 % din suprafața totală), cu o producție medie de 4.100 kg știuleți la hectar. Arăturile pentru culturile de toamnă au fost efectuate pe 41.494 ha (45 % din suprafață), din care 35.842 ha la producătorii individuali. (**Sandu TACU**)

■ O crimă deosebit de gravă

Ilie Cojocaru (40 ani), din Iași, a fost arestat în ziua de 16.09.1993 sub acuzația de omor deosebit de grav.

În ziua de 14.09.1993, după consumarea a 5 litri vin, a intrat în curtea bătrînei Natalia Zotică (88 ani) pentru a fura struguri. Purtat de aburii alcoolului (la anchetă va declara că nu-și amintește nimic), a intrat în casă.

Cînd a ieșit, l-a surprins bătrîna, care a început să țipe. Ilie Cojocaru a început s-o lovească. Alertați, vecinii s-au adunat la poartă, dar n-au îndrăznit să intre. Iar Ilie Cojocaru, ajutat de forța celor 40 de ani ai săi și de energia dată de alcool, a călcat-o pe Natalia Zotică în picioare. Medicul legist a constatat rupturi de torace, ficat, splină și numeroase lovituri în cap. (**Mihaela POPOVICI**)

■ Nutrimold S.A. plătește ca să poată arunca îngrășămintele

Producătoare de furaje combinate, societatea comercială NUTRIMOLD S.A. din Iași are ca obiect secundar de activitate și creșterea vacilor, comercializînd laptele, ca și creșterea și îngrășarea tăurașilor. De curînd, a început să comercializeze ciuperci din ciupercăria proprie. Gunoiul rezultat din creșterea bovinelor nu este solicitat de nimeni deși, în străinătate, prețul acestuia este ridicat și, în același timp, foarte căutat de către fermieri. Din declarațiile directorului acestei societăți, ing. Iamburschi Constantin, pentru evacuarea gunoiului de grajd de la una din fermele societății au fost plătite mai multe milioane de lei. În condițiile actuale, conducerea firmei NUTRIMOLD ar fi dispusă să plătească transportul gunoiului la beneficiar în proporție de cel puțin 50%, datorită cantităților mari pe care trebuie să le evacueze în permanență. (**Alin TOCAN**)

■ 50.000 lei amendă

Constantin Dobrotă (23 ani), din comuna Belcești, a fost depistat de Poliție în bazar vînzînd dolari. Distracția l-a costat, conform Legii 12/90, o amendă de 50.000 lei și confiscarea a 100 dolari și 37.000 lei. (**Mihaela POPOVICI**)

S.C. UNIVERSAL LD S.R.L.
anunță
organizarea unui concurs
având ca temă amenajarea
unui centru comercial
în orașul Iași.
Pentru amănunte, cei interesați se vor adresa la tel. 112629, 117935 pînă pe data de 21 septembrie.
Termen de prezentare schițe pînă pe 3 octombrie.
Termen realizare proiect 15.11.93.

Iași, Str. Cuza Vodă nr. 56
Tel. 115151, telefax 142030
LATIN IMPEX S.R.L.
Societate Comercială Mixtă Româno-Italiană
vinde en gros și en detail:
• VOPSEA în tuburi spray, culori clasice și speciale (fluorescente și cromate)
• FAIANȚĂ și GRESIE import Italia
• Articole DESEN, SCRIS și PROIECTARE
• ARAHIDE sărate în pungi vidate (50, 100 g)
• MAȘINI MECANICE pentru aplicat PREȚURI (Japonia)
Deschis zilnic 9.00 - 19.00
OFERTA NOASTRĂ ESTE CEA MAI BUNĂ!

Agenția de Turism NET
organizează excursia
ROCK 93
FĂRĂ RESTRICȚII
Stadionul Dinamo București
20 - 21 septembrie '93
• SCORPIONS
• ASIA
• ART OF PASSION (Germania)
• ERA (Bulgaria)
• CONEXIUNI
• DIRECȚIA 5
• HOLOGRAF
• IOAN PASCU & THE BLUES WORKERS
• TIMPURI NOI
• ALTAR
• KRYPTON
• CARGO
POLONIA - 17 septembrie (ghid Onica Ana)
Informații și înscrieri la sediul Agenției de Turism NET, (Casa Modei, mezanin), zilnic între orele 9 - 17.
Agenția de Turism NET

PRIER
Agenția de turism
Bd. Ștefan cel Mare nr.8,
tel.116598 - 132291
PRIER
vă propune:
• TURCIA
• POLONIA
• UNGARIA
săptămînal
• CURSE RAPIDE: - CLUJ pentru înscriere la "CARITAS" și GERMANIA

Forţele guvernamentale gruzine sînt prinse între două focuri

■ separatiştii abhazi (din Osetia de Sud) şi partizanii fostului preşedinte al Georgiei atacă simultan

Consiliul de Securitate al Naţiunilor Unite a dat publicităţii o declaraţie prin care condamnă Abhazia pentru încălcarea acordurilor de la Soci. Boutros Ghali i-a chemat pe liderii abhazi să înceteze focul şi să revină la poziţiile iniţiale.

Situaţia a continuat să se agraveze ieri pe fronturile din Abhazia şi pe cele din vestul şi sud-vestul Gruziei. Aici, forţele abhaze au efectuat noi tiruri de artilerie asupra oraşului Suhumi, controlat de gruzini, şi au ocupat localitatea Hruna din apropierea oraşului. Se menţionează că agravarea situaţiei din Abhazia intervine în momentul în care ofensiva partizanilor înarmaţi ai fostului preşedinte Gamsahurdia a devenit tot mai puternică. Aceştia au lansat un ultimatum garnizoanei gruzine care apără oraşul Poti. Partizanii fostului preşedinte au atacat în noaptea de joi spre vineri marele oraş-port de la Marea Neagră, una dintre principalele căi de aprovizionare ale Gruziei şi Armeniei.

Joi seară, un avion militar rus s-a prăbuşit pe teritoriul abhaz, la un kilometru sud de Novîi Afon (între Gadauta şi Suhumi), a anunţat vineri Comitetul de Stat rus pentru situaţiile de urgenţă, citat de France Presse. Avionul a căzut în Marea Neagră, provocînd moartea pilotului. Nu s-au precizat cauzele accidentului. Aeronava era de tip Suhoi-25, pentru atac la sol.

MONITORUL EXTERN

■ **CAIRO.** Intifada va înceta de îndată ce teritoriile ocupate vor fi evacuate de către Armata israeliană, a declarat Yasser Arafat, la Alexandria, unde s-a întîlnit cu preşedintele Egiptului, Hosni Mubarak.

■ **VIENA. Agenţia Internaţională pentru Energie Atomică (AIEA) nu acceptă condiţiile puse la Coreea de Nord pentru reluarea inspecţiilor la instalaţiile nucleare nord-coreene, a informat purtătorul de cuvînt al AIEA, David Ryd. La începutul lunii septembrie, Phenianul a anunţat că este gata să permită aceste inspecţii dacă Agenţia îşi va modifica ceea ce Coreea de Nord a numit politica "părtinitoare".**

■ **WASHINGTON.** Fondul Monetar Internaţional a anunţat acordarea unui credit stand-by de 478 milioane de dolari pentru Ungaria. Prin această decizie se deblochează noile credite stand-by pentru Ungaria, îngheţate anul trecut. ■ Mai mulţi lideri ai opoziţiei de dreapta au reproşat preşedintelui polonez Lech Walesa că-i favorizează pe reprezentanţii fostului aparat comunist în preajma alegerilor legislative, prevăzute să aibă loc duminică, 19 septembrie. Antoni Macierewicz, unul din şefii Coaliţiei pentru Republică (KDR, de dreapta), fost ministru de Interne, a criticat, după cum a menţionat el, "festurile multiple ale preşedintelui Walesa în direcţia comuniştilor, avînd în vedere victoria, foarte probabilă, a partidului lor (SLD, Social-Democrat) la alegerile legislative din 19 septembrie.

■ **VARŞOVIA. Episcopii romano-catolici din Cuba au formulat, într-un mesaj de 17 pagini, cele mai aspre critici aduse în ultima vreme guvernului pentru politica sa discriminatorie împotriva idealurilor religioase ale poporului cubanez, relatează Associated Press. Ei au deplîns ceea ce au denumit "caracterul exclusiv şi atotputernic al ideologiei oficiale şi limitele impuse activităţii religioase".**

■ **PARIS.** Constructorul de automobile Peugeot va reduce, în 1994, un număr de 4.023 locuri de muncă din întreprinderile sale - au anunţat surse industriale. Pe de altă parte, notează agenţia France Presse, sindicatele au apreciat că unele măsuri de ajustare, care ar putea afecta aproximativ "1300-2000 de oameni", ar putea, de asemenea, interveni şi la grupul Citroen.

■ **BONN. Deficitul public german va atinge în acest an circa 160 miliarde mărci, ceea ce reprezintă 5 la sută din produsul intern brut (PIB), se apreciază în raportul pe luna septembrie al Bundesbank, citat de agenţia France Presse. Acest nivel este inferior celui estimat pentru Statele Unite, Franţa şi Marea Britanie. Totalul respectiv nu include însă deficitele unor întreprinderi publice, cum ar fi Căile Ferate sau Oficiul de privatizări din fosta RDG. Dacă ar fi luate în calcul şi acestea, nivelul deficitului public german pe anul 1993 s-ar ridica la 230 miliarde mărci, respectiv 7,5 la sută din PIB.**

■ **BANJA LUKA.** Rebelii militari sîrbi, care blocau de o săptămînă oraşul Banja Luka, principala localitate din nord-vestul Bosniei, controlată de sîrbi, au început să se retragă, vineri, în timp ce şeful lor, caporalul Ostoja Zec, a fost arestat, informează AFP, citînd surse din cadrul "statului major de criză" - care conduce mişcarea rebelă. Retragerea tancurilor şi a trupelor intervine după două zile de negocieri între răzvrătiţi şi liderul sîrbilor bosniaci, Radovan Karadzici.

J. O. din 1936 s-au desfăşurat în Berlinul nazist

Jocurile Olimpice din anul 2000 vor prefigura la rîndul lor un nou război mondial?

■ Berlinul este unul dintre posibilele oraşe - gazdă

Cu doar 8 zile înainte de luarea deciziei privind oraşul care va găzdui Jocurile Olimpice din anul 2000, adică miercuri, la Berlin au avut loc 4 atacuri incendiare asupra sediilor unor companii ce sponsorizează candidatura oraşului în faţa Comitetului Olimpic Internaţional. Poliţia berlineză susţine că atacurile ar fi opera unor militanţi din "campania anti-olimpică".

Primul dispozitiv a explodat miercuri dimineaţa la ora 3, ora locală, în faţa birourilor din Berlin ale firmei "Daimler-Benz". Preşedintele firmei, Edgar Leuter, este unul din principalii sponsori ai candidaturii la Jocurile Olimpice. Celelalte ţinte ale atacurilor cu bombe au fost două filiale ale unei bănci din Berlin şi un magazin universal din cartierul Crentzberg, un bastion recunoscut al militanţilor care se opun organizării Jocurilor Olimpice. Nu s-au înregistrat victime, iar pagubele materiale au fost minore. Atacuri similare au mai avut loc şi în trecut, iar Poliţia crede că, în toate cazurile, responsabili sînt grupurile anarhiste care nu agreează organizarea de către Berlin a Jocurilor Olimpice. De exemplu, astăzi, la Berlin, se va desfăşura o demonstraţie anti-olimpică. Joi vom afla unde se vor desfăşura J.O. 2000, însă este aproape sigur că nu în Germania.

La cei 35 de ani ai săi

Madonna nu mai este sex-simbolul care a fost odată

■ "Chicago Tribune" scrie că ea ar fi, în lumea spectacolului, "ca rubia pe pieţele valutare"

Era o regină a cîntecului şi filmului, un star care a dominat lumea marilor show-uri din anii '80. Cu regularitate şi fără remuşcări, cîntăreaţa-actriţă s-a reinventat pe sine în posturi tot mai exotice, numai să rămînă sub lumina rampei. Ani de zile strategia a ţinut, dar acum criticii s-au întors împotriva ei spunînd că nu poate cînta, că nu ştie să interpreteze un rol şi că a comis cea mai mare greşeală: a devenit plictisitoare. Vînzările de discuri i-au scăzut, cariera cinematografică pare să-i fi apus.

Fostă elevă a unui colegiu mănăstiresc, Madonna - pe numele său adevărat Madonna Ciccone - a început prin a-şi dezveli sînii pentru ca apoi să arate tot ce s-ar mai putea arăta. Anul trecut a încercat să cîştige celebritatea şi în calitate de scriitoare, publicînd "Sex", considerată a fi una dintre cele mai şocante cărţi de gen. "Am încercat să-i fac pe oameni să privească sexualitatea altfel, să fie mai toleranţi, mai puţin inhibaţi şi fără prejudecăţi. Şi chiar dacă nu toată lumea va aproba modul meu de a discuta despre sexualitate, cred totuşi că unii oameni mă vor înţelege, iar alţii şi-ar putea schimba chiar atitudinea, ceea ce mie îmi ajunge", declară Madonna.

Cartea a bătut toate recordurile de vînzări pe ambele coaste ale Atlanticului, dar succesul a fost de scurtă durată. După cîteva săptămîni, publicul şi-a pierdut interesul. La mai puţin un an de la lansare, cartea are - după opinia unui critic britanic - "cît farmecul unei berze ofilite".

Nici cariera ei muzicală nu este într-o zodie prea bună. Melodiile "Bad Girl" şi "Rain" de pe ultimul ei disc, "Erotica", au căzut pe poziţiile 36 şi, respectiv, 30 din topurile din Statele Unite înainte de a fi fost date uitării. Situaţia filmelor sale este încă şi mai proastă. Ultimul ei film, "Body of Evidence", a fost un dezastru financiar, iar publicul s-a plictisit de moarte. Revista "Chicago Tribune" a scris despre Madonna că ar fi, în lumea spectacolului, ca rubla pe pieţele valutare, căzînd repede şi mult.

Dar de ce se întîmplă toate astea? De ce revistele şi ziarele o ignoră? De ce au uitat-o fanii? Explicaţia ar putea fi că Madonna s-a supraexpus în sens literal şi metaforic. Cartea sa a arătat-o publicului, cel puţin din punct de vedere anatomic, în totalitate. Ceea ce la început a incitat, a şocat, acum nu mai are nici o valoare. La 35 de ani, Madonna nu mai este sex-simbolul care a fost odată. Un sondaj recent arată că trei sferturi din bărbaţii intervievaţi în legătură cu Madonna au declarat că ei n-ar face nici măcar un ocol de un kilometru cu maşina ca să o vadă.

În situaţia în care se află, megastarul a abordat tactica dispariţiei totale şi a reapariţiei într-o cu totul şi cu totul altă ipostază, cu o altă imagine. În prezent, ea este într-un turneu prin America şi se aşteaptă să apară un nou film. Criticii consideră că ambele, atît turneul, cît şi filmul, trebuie să fie extraordinare dacă Madonna vrea să mai rămînă pe firmament. Altfel, în curînd, trecînd pe stradă, lumea ar putea să se întrebe cine oare ar putea fi şi femeia aceasta? **(după BBC)**

Madonna, aşa cum apare ea în ultimul său film, "Body of Evidence"

MONITORUL ECONOMIC

■ Franţa nu trebuie să se opună acordului GATT

Directorul general al Fondului Monetar Internaţional, Michel Camdessus, considerînd acordul GATT drept indispensabil, a afirmat că nu este în interesul Franţei să se opună finalizării acestuia, deoarece o astfel de atitudine îi alterează imaginea şi creditul internaţional, informează France Presse. "Consider că acordul GATT este indispensabil. Lumea are nevoie de ducerea la bun sfîrşit a negocierilor şi de iniţierea altora noi, pentru a merge mai departe", a declarat Camdessus în cadrul unui interviu publicat joi în cotidianul francez "Le Figaro". "Franţa nu se poate opune unui astfel de acord fără a-şi altera extrem de grav imaginea şi creditul internaţional", a adăugat oficialul. "Îmi pare rău mai ales de faptul că, în cadrul comunităţii internaţionale, francezii par să joace rolul «personajului negativ», apărînd mai mult decît alţii fricoşi şi temători, în timp ce ei se numără, de fapt, printre cîştigători", a afirmat Camdessus.

■ Rata de schimb a yuanului chinez va fi unificată anul viitor

În China, cursul oficial de schimb şi ratele de schimb de pe piaţă vor fi unificate anul viitor, iar instituţiile financiare vor emite titluri de valoare, a afirmat la Londra viceministrul de Finanţe chinez, informează Reuter. Această afirmaţie a fost făcută după semnarea unei tranzacţii de obligaţiuni Euroband în valoare de 30 miliarde yuani (300 milioane dolari). Jin Renquing a reiterat, în acelaşi timp, dorinţa oficialităţilor de a permite eventual fluctuaţia liberă a monedei.

■ În Vietnam va fi construită o nouă zonă economică liberă

Vietnamul şi Malaezia au semnat joi un acord pentru construcţia unei zone economice libere la nordul oraşului Hanoi, Vietnamul intenţionînd să atragă mai multe investiţii străine pentru exportarea potenţialului de resurse naturale şi umane din această zonă, transmite France Presse. Contractul, semnat între o firmă de construcţii industriale din Hanoi şi grupul industrial malaezian Renong Berhad, prevede construcţia unui centru comercial şi a unui teren de golf. Contractul mai prevede înfiinţarea unei societăţi mixte, pe o perioadă de 70 de ani, cu un capital de investiţie de 388 milioane dolari, din care 70 % va fi furnizat de Renong. Crearea acestei zone, care va fi situată la 45 km de Hanoi, pe o suprafaţă de 760 de ha, se va realiza în mai multe etape, pe o perioadă de 15 ani, iar astfel vor fi înfiinţate 200.000 de locuri de muncă, din momentul finalizării proiectului. Potrivit unui responsabil al municipalităţii din Hanoi, lucrările de construcţie vor fi începute în următoarele trei luni, după ce va fi obţinută autorizaţia din partea guvernului vietnamez. **(Mediafax)**

CĂUTĂM DIFUZORI DE PRESĂ
vîrsta minimă de 14 ani.
RELAŢII LA BIROUL "DIFUZARE" AL COTIDIANULUI "MONITORUL"
str. Smirdan nr. 5, Iaşi

Ultimele ştiri difuzate de Grupul de presă NORD-EST vor contribui la echilibrarea bugetului dumneavoastră.

Desertul ideal pentru familia dumneavoastră.
Cadoul ideal pentru prietenii dumneavoastră.
Iceberg
Cremă glasată
Tooream
Crème glacée

Conţine: arome naturale (sau fructe), zahar, grasimi, emulgatori, anticristalizatori.
Păstrată la -18°C
termen de garanţie 12 luni
S.C. "International Impex" S.R.L., Iaşi
Produs al societăţii Internaţional Impex S.R.L.Iaşi
tel.,fax:098/116209

Un abonament la Capital un RENAULT 19
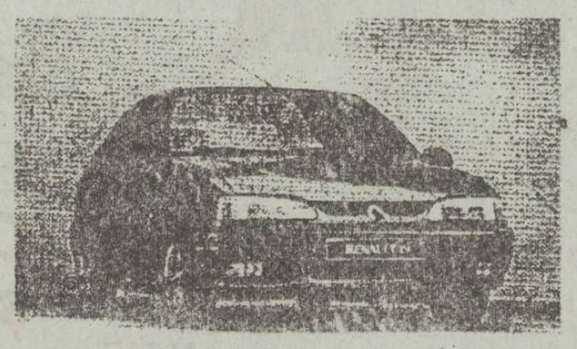
Puteţi cîştiga un RENAULT 19 participînd la tragerea la sorţi organizată de revista Capital.
Puteţi obţine un abonament la revista Capital adresîndu-vă la: Societatea Nord-Est, Str. Smirdan 5, Iaşi, tel. 172557/17.
Toate informaţiile despre concurs le găsiţi în revista Capital.

CAFEAUA DE DIMINEAȚĂ

Ana, fetița moldoveancă de la Marsilia, ne trimite pîine caldă ca inima ei

Aurel LEON

Am scris nu de mult la această rubrică despre înălțătoarea solemnitate de la biserica Sf. Haralambie din Iași, cînd I.P.S.S. Mitropolitul Daniel a sfințit, în fruntea unui sobor de preoți, "la boulangerie Anna", întreprinderea avînd drept "înger păzitor" chipul pe care îl reproducem al fetiței din Marsilia. A fost atunci binecuvîntarea brutăriei care urmează a funcționa pe lîngă samariteana cantină a săracilor de la Sf. Haralambie, de fapt o cantină aflată în grija Protopopiatului I al Iașului, condus de preotul Constantin Andrei și preotul consilier Dimitrie Isopescu. Întreaga instalație a cantinei ne vine din străinătate, prin grija unor oameni de inimă, în frunte cu prințul Dimitrie Sturza. Cantinei i s-a alăturat această "brutării a Anei" venită de la Marsilia și care are la origine o poveste foarte interesantă. Cu ani în urmă, dl. Jean Pierre Bosch, patronul unei rețele de brutării din Marsilia, om bine situat, dar neavînd copii, a venit la Iași și a adoptat o fetiță orfană, abandonată la leagănul de copii. Fetița se numea Ana. Așa spunea biletelul pe care i-l legase de mînuță maica-sa înainte de a o abandona în trenul de Dorohoi. Era, probabil, fructul unei dragoste vinovate; provenea poate dintr-o familie săracă și împovărată de mulți copii? Cine știe! Era îmbrăcată sărăcăcios, dar curat. A fost dusă la Bucium, acolo de unde au plecat mulți copii peste hotare. Familia Bosch din Marsilia s-a atașat de fetiță și au îndeplinit formele de adopțiune, fetița numindu-se acum Anne Bosch din Marsilia. Găsesc un principal merit al familiei Bosch faptul că nu i-au ascuns fetei originea. Deși nu știe românește, fata își cunoaște originea. Știe că e născută în România, undeva în vreun sat sărac din Moldova, că a fost găsită abandonată în tren, cu o iconiță pe piept, ca s-o protejeze Maica Domnului. Și în afară, cerul i-a purtat de grijă: a ajuns iubită într-o familie fericită că o are. Maistrul brutar Jean Pierre Bosch îmi mărturisește că Anne e "la soleil de notre maison" și el,

Ana de la Marsilia

personal, nu iese din cuvîntul ei. Ana a aflat că în România au fost evenimente tulburi și că e multă suferință în țară. Atunci l-a implorat: "Papa, tu, care faci atîta pîine pentru oameni, fă cîteva și pentru copiii săraci din România". Așa s-a născut ideea "brutăriei Ana" pentru săracii din România. Maistrul Bosch a sensibilizat și alți colegi formînd ceea ce se cheamă "o echipă" și, la apelul Mitropolitului Daniel și al prințului Sturza, au procurat o mai modernă instalație de brutărie și au adus-o la Iași. Aici tocmai se lucra la proiectata cantină de la Sf. Haralambie, o cantină care va servi pe gratis o sută de prînzuri duse acasă la o sută de bătrîni care nu se pot deplasa. O mică modificare de proiect și s-a găsit încăperea pentru montarea brutăriei. Cum instalația mai avea nevoie de cîteva pese secundare pe care echipa nu le-a găsit la noi, dl. Bosch și ai lui au revenit, și joi, 16 septembrie, ne-au dat prima șarjă de pîine, realizată din cele 5 tone de făină donate de orașul Marsilia. E o pîine de calitate cu totul superioară, avînd 400 de grame. Primele sute de franzelуțe ale "Brutăriei Ana" au fost donate Școlii Ajutătoare de handicapați din B-dul Rosetti, Centrului de handicapați de la Recuperare, Căminului de bătrîni Sf. Constantin și Elena... Astfel, și-a făcut intrarea în Iași, "pîinea caldă ca și inima Anei", cum se exprimă poetic dl. Bosch. Și tot el îmi explică: "Pîinea e un lucru sfînt, nu se face oricum, trebuie credință și cinste. Ascult-o cum cîntă, cînd o scoți de la copt! (și-mi pune la ureche franzela aburindă). De la Iași, plecăm la Dorohoi și Botoșani să studiem amplasarea a două unități pe care o să le aducem, să facă pîine. Așa ne-a rugat Ana!"

Bravul brutar din Marsilia, mi se destăinuie, la un pahar de vin: "Ne place mult la voi, am descoperit la Iași un spirit latin mai curat decît la noi. Pe noi ne-au corcit străinii, mai ales africanii. Aveți și voi țiganii, dar parcă la noi sînt mai mulți cu pielea închisă. Îmi pare rău că nu pot vorbi limba voastră așa de muzicală. Înțeleg tot ce vorbiți, e soră cu limba noastră. Și vinul vostru e bun ca și al nostru, vin latin".

La ora aceasta, echipa maistrului Bosch face investigații în nordul Moldovei. Stau și mă întreb: de ce la Botoșani și Dorohoi? Să fie vreo legătură cu fetița abandonată în tren? Oare mama cea adevărată a Anei va gusta întîmplător pîinea caldă ca inima milioasei fete din Marsilia? În curînd, brutăria din str. Octav Botez va începe să funcționeze, fiind prima unitate non-profit din Iași, în sensul că beneficiul va fi dat cantinei celor o sută de neajutorați.

Să-i mulțumim, prin dl. Jean Pierre Bosch, Anei de la Marsilia, acelui suflet curat care simte poezia pîinii după acea încrîncenare viscerală a foamei. A spus-o Homer ceva mai înaintea noastră că "orice moarte e groaznică, dar cea mai jalnică e moartea prin foame".

Consumînd pîinea Ana, ne vom da cu dragă inimă obolul nostru modest pentru cele o sută de suflete aflate în impas. ■

Din scrisorile, telefoanele și audiențele zilei

■ D-na EUGENIA HALIȚA din Iași, str. Vasile Lupu 94, bl. C8, sc.C, ap. 3, ne-a vorbit despre necazurile doamnei Maria Popa din Iași, str. Carpați nr. 30, în legătură cu dreptul ei la pămînt, conform legii 18/1991.

Hazardul, soarta ori Dumnezeu au vrut ca ea, Maria Popa, să aibă parte în viața ei, în perioade diferite, firește, de mai mulți soți. De la Ion Postu, cu care a conviețuit 10 ani, anterior anului 1954, a moștenit la Comești 1,50 ha teren arabil și 5 prăjini loc de casă, la locul numit "Coada Iazului" înscrise în certificatul de moștenitor nr. 1794/1109 din 8 martie 1954, dar și în registrul agricol.

Ulterior, timp de 20 de ani a fost soția cu acte a lui Savel Olaru din aceeași localitate, la decesul căruia a moștenit alți aproape 10.000 mp teren, dar, la primele încoputuri ale reconstituirii proprietăților, după 1991, deși n-au apărut nici un fel de moștenitori, acum, cînd s-a mai scurs timpul, s-au ivit nu unul ci vreo 5 comoștenitori care vor parte nu la cei 70 ari rămași de la Savel Olaru, ci la 2,20 ha, cît scrie Primăria pe adeverința de proprietate nr. 562 din 15.08.1991 eliberată d-nei Maria Popa și care ține loc de titlu de proprietate pînă la eliberarea acestuia.

Bine intenționată, poate și pentru a simplifica lucrurile, Primăria Mironeasa a concentrat cele două moșteniri într-o singură adeverință de proprietate, dar iată că, existînd litigiul la cei 70 de ari de la Savel Olaru, sînt afectați, în direct, și cei 15.000 mp teren de la Ion Postu.

Ce-a făcut Maria Popa, la cei 89 de ani ai săi? A dat, prin Notariat, procură de administrare d-nei Eugenia Halița. Aceasta umblă pe la Primărie, la Notariat, la Prefectură, pe la ziare, oriunde ...

Ce poate face Primăria Mironeasa și dl. Nichifor Bîrliga, primarul localității? Să revină administrativ asupra adeverinței nr. 562/1991 care este necorect eliberată și să elibereze pe altele două - corespunzătoare proprietăților Postu și Olaru. Pentru moștenitoarea Postu poate elibera și titlu de proprietate, iar pentru Olaru - pentru cei 0,70 ha, adeverința poate rămîne pînă la soluționarea litigiului pe cale judecătorească dacă cei 5 comoștenitori - în concurs cu Maria Popa, nu vor respecta certificatul de moștenitor din 28 ianuarie 1977, în care bătrîna apare ca unica moștenitoare.

Deci o intenție bună, devenită o încurcătură care poate fi, totuși, soluționată. Dar mai trebuie puține eforturi.

■ D-na NICOLETA CĂLIN, str. Decebal nr. 10, bloc D3, sc. B, et. 4, ap. 3: Deocamdată certificatele de proprietate se vînd fie între persoanele fizice, prin negociere la liber, fie prezentîndu-vă la Banca Comercială Română. Noi vă sfătuim să mai așteptați pînă la apariția bursei de valori, cînd vom face popularizările necesare.

Dacă le aveți, ele vă vor folosi și cînd se va discuta privatizarea unităților în care lucrați, dumneavoastră ori soțul.

■ DI. TEODOR BOTEZATU. Răspunzînd apelului nostru din ziarul de marți precizează: PROPACT Iași își are sediul în Fundacul Lascăr Catargi nr.2, la familia Teodor Botezatu, telefon 116494.

■ D-na VIORICA ULMEANU, str. Primăverii 24, ne informează că, în sfîrșit, la magazinul alimentar din Complexul comercial "Avram Iancu" din Splai Bahlui a sosit drojdie. Cei care au făină de grîu pot pregăti, de acum, aluaturile și acasă. Costul unui kg de drojdie uscată ajunge la 4400 lei, se cîntărește la tirizie ori la cîntarul Berghel, și chiar dacă pierzi 10 grame la 100 grame cumpărate, pe total nu te costă mai mult de 5.000 lei kg, în timp ce cafeaua ajunge la 6.000 lei kg, iar mușchiulețul... S-ar putea ca lucrul acesta să-l fi avut în vedere și unitatea cînd a scos din uz cîntarul cu afișaj electronic. Ce mi-i un 500 lei ciupit în plus la 1 kg de drojdie?

Cum și cafeaua, dar și mușchiulețul se vînd tot la tirizie, înseamnă că motivația cu interesul de a ciupi a fost cea care a avut întîietate. De altfel, ne atrăgea atenția cititoarea, la foarte multe unități comerciale, cîntarele cu sensibilitate sporită au dispărut revenindu-se la... tirizie.

E "normal", doamnă! La piață, cartofii ori morcovul sau țelina nu tot la tirizie le cumpărăm, uneori cu greutăți improvizate (mere, roșii, cartofi etc.), nemarcate metrologic?

Dar dacă sîntem nemulțumiți, să dăm telefon la 145392 și ne răspunde Oficiul Județean pentru Protecția Consumatorilor. Deci sîntem protejați!

■ DI. ION DAMIR, șos. Națională 184, ne pune în față "pozna" unui cîntar cu citire electronică dar și a vînzătoarei care-i beneficiara folosaelor încurcăturii de la S.C. ROMSTAR S.R.L. din Podu Roș. Aici, luni, cititorul a asistat la un adevărat bîlci al înșelătoriei. O cumpărătoare plătise carne în valoare de cca 6.000 lei și se simțise păcălită. A alergat la aprozarul din apropiere, a verificat cantitatea, și,confirmîndu-i-se bănuiala, a revenit reclamînd și solicitînd înapoierea diferenței de preț - vreo 1700 lei. Discuțiile au fost multe, dar hotăritoare în dezlegarea șaradei și adeverirea culpei vînzătoarei a fost hîrtia pe care aceasta își notase, în fața cumpărătoarei, calculele primare, hîrtie care a fost găsită la coșul cu... reziduri. Hîrtia în cauză, recitită, a adeverit că vînzătoarea, la înregistrarea în cîntar a vînzării cu pricina nu anulase în memoria calculatorului vînzarea anterioară și lucrase prin... adunare.

Cumpărătoarea, ajutată și de cineva din conducerea magazinului, și-a recuperat diferența plătită în plus, dar vînzătoarea în cauză făcuse deja o anumită reclamă, nebenefică, S.C. ROMSTAR S.R.L. care chiar cu cîntar electronic mai poate încasa și în plus...

■ DI. LEON IRIMESCU, str. Sf. Lazăr nr. 6, bl. Peneș Curcanul, sc. A, et.3, ap.10, totuși, dintr-o neatenție comună, un act care vă trebuie dvs. a rămas la noi. Cînd aveți timp, reveniți la "Monitorul" pentru că vă așteaptă.

■ DI. VICTOR ȘTEFURA, Iași, semnalează că, de luni dimineața, B-dul Tudor Vladimirescu, în stînga dar și în dreapta blocului de la nr. 38 (complexul alimentar din Bucșinescu), strada este inundată pentru că există o mare pierdere de apă în spatele blocului respectiv. Locatarii au telefonat la RAJAC, dar deși dispecerul a promis că se va interveni nu s-a finalizat nimic. Chiar nu mai interesează pe nimeni remedierea, fie și contravcost?

■ DI. PETRU CHIRNOAGĂ, str. Frumoasa nr.16 și CORNELIU HOHOTĂ, str. Ciric 41 bis: Taxele de autentificare pentru vînzări și donații de autoturisme sînt reglementate de Hotărîrea Guvernului nr. 1295/1990, publicată în Monitorul Oficial al României, partea I-a, numărul 148 din 20 decembrie 1990.

Autentificarea acestor acte - vînzări ori donații - este supusă în funcție de timpul cît acestea au fost în proprietatea celui care le întrebuințează, astfel:

- pînă la 1 an - 15%;
- pînă la 3 ani - 9%;
- pînă la 5 ani - 6%;
- peste 5 ani - 3%.

Taxa se calculează la valoarea declarată de părți, dar nu mai puțin decît o cotă din prețul oficial de vînzare către populație, stabilită în raport cu vechimea autovehiculului, după anul fabricației, astfel:

- vechime pînă la 1 an, 90% din prețul oficial;
- vechime între 1 an și 3 ani, 80% din prețul oficial;
- vechime între 3 ani și 5 ani, 70% din prețul oficial;
- vechime peste 5 ani, 50% din prețul oficial.

1. Aceste reglementări sînt valabile și pentru autentificarea actelor de vînzare ori donație a tractoarelor, camioanelor, microbuzelor, autobuzelor și altele asemenea - excepție făcînd motocicletele și motoretele.

2. Autovehiculele care nu au preț oficial de vînzare către populație se evaluează, pentru taxare, prin asimilare, potrivit instrucțiunilor Ministerului Finanțelor.

3. În cazul autovehiculelor avariate ori pentru care nu există dovezi cu privire la vechime, cota din prețul oficial de vînzare către populație sau din evaluarea stabilită prin asimilare se determină în funcție de coeficientul de deteriorare sau uzură stabilit, prin expertiză, în condițiile prevăzute prin instrucțiunile Ministerului Finanțelor.

Ion. N. OPREA

MONITORUL JURIDIC

Răspunsuri la scrisori

■ D-nul Ionescu I., din Pașcani, ne întreabă: - dacă beneficiază de plata concediului medical, întrucît a lucrat la o întreprindere pe bază de contract de muncă pe perioadă determinată de 1 an și înainte de expirarea contractului s-a îmbolnăvit de tuberculoză. Răspunsul este afirmativ, și are în vedere dispozițiile Legii 49/25.V.1992 pentru modificarea și completarea unor reglementări din legislația de asigurări sociale - publicată în Monitorul Oficial partea I-a nr. 107/126.V.1992, care a adus modificări Hotărîrii nr. 880/21 august 1965 privind acordarea de ajutoare materiale în cadrul asigurărilor sociale de stat. Conform modificărilor aduse art. 7 din Hotărîrea nr. 880/1965 - indemnizația pentru incapacitatea temporară de muncă provocată de accident de muncă, de accident survenit în timpul deplasării la și de la locul de muncă în perioada și pe traseul normal al deplasării, de boală profesională, de tuberculoză sau alte boli infecțioase din grupa A și se plătește în cuantum de 100% din salariul de bază și sporuri, indiferent de natura contractului de muncă (determinată sau nedeterminată) și de vechimea în muncă.

Certificatele medicale urmează a fi onorate la plată de către unitatea cu care ați avut contractul de muncă încheiat, plata făcîndu-se din fondurile de asigurări sociale de stat.

■ D-na Claudia P., din Iași, la întrebarea dvs., dacă în cazul îmbolnăvirii cauzate de o boală profesională beneficiați sau nu de plata concediului medical în cuantum de 100% - răspunsul nostru este afirmativ - avînd în vedere motivația precizată mai sus.

Răspunsuri la întrebările adresate de cititori privind societățile comerciale cu răspundere limitată

a. Dacă părțile sociale pot fi transmise între asociați?

Răspuns: Conform prevederilor art.150 din Legea nr. 31/1990 - publicată în Monitorul Oficial partea II-a nr. 126-127/17.XI.1990 - părțile sociale pot fi transmise între asociați.

Transmiterea către persoane din afara societății este permisă numai dacă a fost aprobată de asociați, reprezentînd cel puțin trei pătrimi din capitalul social.

b. Dacă pentru transmiterea părților între asociați trebuie întocmite aceleași formalități ca și în situația majorării capitalului social.

Răspuns: Conform prevederilor art. 152 din Legea societăților comerciale nr. 31/1990 a transmiterea părților sociale între asociați trebuie înscrisă la Registrul Comerțului. După părerea noastră, în această situație, menținerea la Registrul Comerțului se efectuează direct, fără a fi necesară obținerea unei sentințe judecătorești în acest sens.

Consilier juridic, M. LOZONSCHI

ultimul vagon poștal

Pe marginea unor articole apărute în cotidianul "Monitorul"

Date noi despre o altfel de Mafie de la S.C. CONSART S.A.

■ unitatea a avut profit din afaceri ilegale, care au făcut ca materialele de construcții să devină tone de cartofi și de bere din import

Lucrăm la S.C. CONSART S.A. - fostul Trust de Construcții-Montaj Iași, iar barometrul cunoașterii stării din interiorul unității, în ultima vreme, l-a constituit "Monitorul". De aici am aflat la 6 august a.c. că "Directorii de la CONSART au fost reținuți de poliție", iar la 9 august că durata acestei rețineri a fost de numai o zi pentru că așa hotărîse... Parchetul.

Cînd lucrezi într-o unitate și-ți vezi de ale tale nu cunoști, întotdeauna, dedesubturile. Mai ales cînd e vorba de conducere, pentru că cei mici, de fiecare dată, sînt cu fușăraiurile. Sus se bate... moneda! Așa că acesta a și fost motivul pentru care am început să ne ciulim urechile. Să ne ascuțim văzul, dar să și tăcem, pentru că am fisticat imaginea de... colectiv sănătos, fără frămîntări de natură să deranjeze conducerea.) La 11 august, "Monitorul" a informat iarăși: "Poliția cercetează în continuare afacerile directorilor de la Consart". Care afaceri? ne întrebam. "Garda Financiară a confiscat peste 47 milioane lei de la S.C. CONSART S.A." era titlul unui alt articol din 14 august în "Monitorul", dar la 17 august, într-o declarație de presă, dl. Dumitru Ciubotariu, directorul general, făcea ca problema să fie, oarecum, atenuată... Anterior, însă, la 7 august, dl. Teodor Zaharia, comandantul Poliției județene Iași, fusese foarte ferm, categoric și convingător în declarații: "Faptele comise de directorii de la CONSART sînt deosebit de grave!"

Afirmația profesionistului de la poliție se contrazicea, însă, cu a altui profesionist de la noi din unitate, care avea și ascendentul că, în afară că era consilierul juridic al unității, sfetnicul conducerii, deci, lucrase ani de zile în sferele poliției, nu la nivele inferioare, și putea avea argumentele sale...

"Eu consider - spunea dl. Vasile Marian - că nu au fost comise fapte penale, toate contractele de asociere și colaborare fiind făcute în temeiul legii. Faptul că societatea a încheiat contracte și cu unele firme particulare nu trebuie să ducă la concluzia că nu au fost respectate dispozițiile legale. Este adevărat că în cazul unor contracte încheiate între societăți cu capital de stat și firme particulare pot apărea diferite interpretări, însă atîta timp cît prin acestea nu s-au adus prejudicii societății, ci, din contră, unitatea a avut un profit garantat, apreciez că nu pot fi considerate ca fiind nelegale".

Pedala acuzării, a intimidării chiar, ridicată la grad de protest public o apasă Consiliul de administrație în ziua de 9 august, întrunit într-o ședință a sa care face ca în 10 august, în "Monitorul", să apară comunicatul de presă, semnat în corpore de inginer Dumitru Popovici, ec. Ionel Călapod, ing. Costică Cernat, ing. Doru Rotaru, ing. Adrian Țăranu, ing. Cezara Răileanu, ing. Cristina Lapteș, prin care se pun la punct referirile la eventuale "nereguli" constatate în întreprindere ori în activitatea celor doi directori, concluzionîndu-se că totul este în afara oricărei suspiciuni.

Firește, poziția Consiliului de administrație, ca și a consilierului juridic dau garanția legalității actelor îndeplinite de cei doi directori - din ambele direcții străbătînd răspunderea fiecăruia, dar și a colectivului, solidaritatea în acțiune și consecințe.

De altfel, dl. Vasile Marian, jurisconsultul, referindu-se la faptul că societatea contractase credite de un miliard lei, care fuseseră garantate cu aceleași valori, era categoric în aprecieri ("Monitorul", 9 august): "Întrucît m-am ocupat personal de constituirea garanțiilor pentru acordarea acestor credite, susțin că fiecare credit a fost luat în condiții legale, societatea avînd cu ce garanta pentru fiecare, avînd în vedere că dispune de un capital social de 2,3 miliarde lei".

Era declarația unei implicări directe în afacerile societății. O recunoaștere. La care s-a alăturat și Consiliul de administrație, în acel comunicat, dat de puii de sub găină, după ce aceasta a fost ciufulită, și în care se specifica: "Acțiunile conducătorilor noștri se fac pe baza discuțiilor purtate cu toți membrii Consiliului de administrație, după studii clare de eficiență a fiecărei acțiuni", iar actele acelea - acuzațiile - le socotim ca "lovituri nelolale" pe care le suportă societatea, întreg colectivul și actuala conducere. "Consiliul apreciază corectitudinea și cinstea celor doi lucrători (a directorilor - n.n.), dîndu-le votul de încredere în unanimitate."

Cu alte cuvinte - răspundem! Dați-vă la o parte. Sîntem S.A. Lăsați-ne să acționăm, nu ne deranjați pentru că ați deveni... neloiali, destabilizatori ai colectivului.

Problemele de fond ale afacerii sînt cuprinse în actul de control al Gărzii Financiare, cunoscut de acum în întreprindere din presă, mai ales ("România Liberă", 14 septembrie 1993). Ele sînt aprofundate în dosarul de cercetare penală. Se adeveresc spusele d-lui Zaharia: "Faptele comise sînt deosebit de grave". Unitatea a avut poate profit - vorba d-lui V. Marian - dar nu din activitatea de bază, din construcții, ci din afaceri exact neloiale, ilegale, care au făcut ca materialele de construcții să devină tone și camioane de hîrtie specială, cartofi și bere din import, încurcături în credite și împrumuturi, lipsă de facturi și certificate de origine și calitate, taxe neplătite ori achitate pentru alte calități și cantități de marfă etc., iar activitatea de construcții-montaj să se transforme în preocupări pentru turism, licitări și închirieri de spații, chiar de apartamente în București, din motive de... divertisment în afaceri. Toate cu eludarea dispozițiilor legale.

Pagubele vor fi plătite poate și de noi, coasociații. Răspunderea principală, însă, o au cei doi directori, cărora la 28 august "Monitorul" le-a asigurat publicitatea: "Directorii de la CONSART au fost arestați sub acuzația de delapidare", iar la 31 august la rubrica "Dosarele corupției și incompetenței", articolul "Dezvăluiri senzaționale despre afacerile veroase de la S.C. CONSART S.A.".

Alături de ei, fie și numai pentru activitatea de consiliat, trebuie să răspundă și cei care s-au solidarizat în declarații și fapte. Complicitatea nu trebuie iertată. Poliția și Parchetul trebuie să deosebească ceea ce e solidaritate din profesionalism față de aceea din lichelism și interes, propunînd Justiției soluții de eradicare a răului fără prejudicierea colectivului, a salariaților cu adevărat loiali muncii.

Un grup de salariați de la S.C. CONSART S.A. Iași

Fotbal - Cupele Europene

Dinamo peste așteptări!

■ *Singura înfrîngere a unei echipe italiene s-a produs la București*

Recunosc că am așteptat cu teamă ultimul meci dintre cele cinci care au angajat echipe românești pe fronturile Europei. Aceasta datorită formei slabe manifestate de noua formație din Șoseaua Ștefan cel Mare în primele etape ale campionatului, precum și din cauza multiplelor indisponibilități apărute în lotul echipei. Jucătorii lui Florin Halagian au infirmat aceste triste prognoze, practicînd un fotbal agreabil, deschis, chiar dacă nu strălucitor, și au obținut o victorie de palmares în fața reprezentantei celui mai puternic campionat din lume. Mai ales că, parcurgînd lista tuturor rezultatelor din acest agitat prim tur al Cupelor Europene, observăm că singurul succes în fața unei reprezentante a Peninsulei Italice s-a înregistrat aseară la București!

De altfel, dacă ținem seama și de comportarea onorabilă a Rapidului la Milano (mulți pronosticau un scor fluviu pe Giuseppe Meazza), tragem concluzia că fotbalul românesc s-a descurcat satisfăcător în compania unor reprezentante ale elitei europene. Că am dat-o în bară acolo unde ne așteptam mai puțin, e cu totul altceva. O cunoștință care este foarte bun șahist îmi mărturisea odată că cel mai dificil lucru este să joci în compania ageamiilor, pentru că nu prea știi cum să-i iei. Să prea poate ca această constatare să fie valabilă și pentru această etapă europeană a fotbalului românesc.

Revenind la meciul de pe stadionul Dinamo, să recunoaștem că echipa din Sardinia nu a arătat prea mult din fața strălucitoare a fotbalului italian, cea mai bună impresie lăsînd-o maeștrii latino-americani ai contraatacului - Oliveira și Valdes. Chiar dacă, însă, acest 3-2 acordă mai multe șanse lui Cagliari, dinamoviștii, în cazul în care își rezolvă problema găurilor din compartimentul defensiv, pot obține un rezultat egal pe stadionul Sant'Elia. Rezultat care ar însemna o prestigioasă calificare.

G. I. NICOLAE

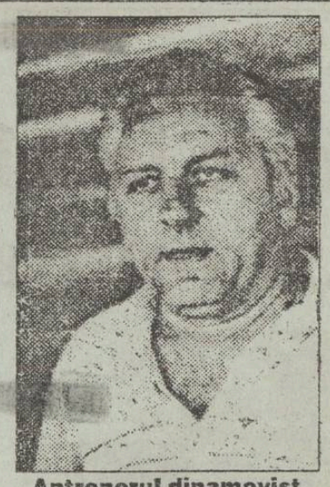

Antrenorul dinamovist Florin Halagian

• Alte rezultate din competițiile europene intercluburi

• Cupa Campionilor Europeni: Werder Bremen - Dinamo Minsk 5-2; F.C. Linfield (Irlanda de Nord) - F.C. Copenhaga 3-0).

• Cupa UEFA: F.C. Nantes - C.F. Valencia 1-1; Lazio - Lokomotiv Plovdiv 2-0; Tenerife (Spania) - F.C. Auxerre (Franța) 2-2; F.C. Reykjavik (Islanda) - M.T.K. Budapesta 1-2.

Telex internațional

■ *Suporteri expulzați*

Aproximativ 120 de suporteri galezi au fost expulzați din Belgia datorită comportării violente la partida din primul tur al Cupei Cupelor dintre Standard Liege și Cardiff City. Ei au fost escortați de poliția locală pînă la gara din Liege, de unde au fost transportați cu trenul la Ostende și de aici cu vaporul în Marea Britanie. Alți nouă galezi au fost interpelați pe poliția belgiană, trei dintre ei fiind arestați. Înaintea partidei pe străzile orașului din Liege au avut loc ciocniri între grupuri de suporteri galezi și belgieni. Reamintim că Standard Liege a cîștigat acest joc cu 5-2.

■ *Maradona - redivivus*

Diego Maradona figurează în lotul argentinian de fotbal pentru partida de baraj cu Australia, contînd pentru preliminariile C.M. de fotbal, ce se va desfășura la 31 octombrie la Sydney. Meciul are o mare importanță pentru ambele echipe, învingătoarea din acest baraj urmînd să obțină calificarea la turneul final din SUA. Cît despre Maradona, el a declarat recent că se află într-o formă impecabilă. Ultimele sale apariții în echipa Argentinei au fost remarcate la începutul acestui an în meciurile amicale împotriva Braziliei și Danemarcei. Menționăm că pentru a disputa acest baraj, Australia a învins Canada, iar Argentina a terminat a doua, după Columbia, în grupa A a zonei sud-americane.

■ *Andretti se retrage din Formula I*

Pilotul american Michael Andretti nu va mai concura pentru echipa britanică de Formula I McLaren. Andretti, în vîrstă de 30 de ani, se va întoarce în circuitul nord-american Indy Car. Anunțul a fost făcut după ce Michael Andretti a obținut cea mai bună performanță a sa în circuitul de Formula I, clasarea pe locul III în cursa de la Monza. Pentru ultimele trei curse ale acestui an din Portugalia, Australia și Japonia, locul americanului la McLaren va fi luat de pilotul de încercare al acestei echipe, finlandezul Mike Hakkinen.

■ *Reacții chineze la declarațiile lui Douglas Hurd*

China a reacționat la declarațiile făcute de ministrul de Externe britanic, Douglas Hurd, care s-a declarat a fi împotriva organizării Jocurilor Olimpice din anul 2000 la Beijing. Un purtător de cuvînt al Ministerului Afacerilor Externe al Chinei a declarat că "viitorul loc de desfășurare a Jocurilor Olimpice nu este ales de politicieni, ci, prin vot, de membrii Comitetului Internațional Olimpic (C.I.O.)". În cursul unui interviu televizat în Australia, Douglas Hurd a estimat că Manchesterul reprezintă orașul modern pentru aceste jocuri, dar a adăugat că dacă orașul britanic nu va fi ales la 23 septembrie la Monte Carlo, organizarea Olimpiadei va trebui atribuită metropolei australiene Sydney. Apropo de o eventuală victorie a Beijingului, el a estimat că "ar fi o alegere neinspirată".

Fotbal

Blagoci (Constructorul) suspendat pe șase etape

Comisia Campionatului Național de Fotbal, luînd în considerație cele întîmplate în ultima etapă a competițiilor divizionare, a împărțit "cu dărnicie" amenzi, sancțiuni și suspendări celor care s-au făcut vinovați de acte de indisciplină.

Surprinzător de severă a fost sancțiunea acordată jucătorului Sorin Blagoci de la Constructorul Iași, eliminat duminică la Bacău în partida cu F.C. Selena, care a primit din partea comisiei sus-amintite un "cadou" de șase etape!

H.G.

Rugby - divizia A2

Un examen dificil pentru Poli Agronomia

Astăzi, pe terenul Olimpia din București, echipa de rugby Politehnica - Agronomia Iași susține de la orele 9,30 o partidă foarte importantă pentru configurația clasamentului în compania liderei, echipa Mașini Grele Policolor București. După înfrîngerea de la Constanța, echipei ieșene îi este necesar un rezultat favorabil pentru a se putea menține cu șanse în lupta pentru promovare. După patru etape partea superioară a clasamentului diviziei A2 se prezintă astfel:

1. Mașini Grele Policolor București	4	3	0 1	178-47 10 p
2. CFR Constanța	3	3	0 0	99-37 9 p.
3. Rapid Buzău	4	2	0 2	92-32 8 p.
4. Poli Iași	3	2	0 1	102-45 7 p.
5. Chimia Brăila	3	2	0 1	86-22 7 p.

GIN

La Campionatele Naționale

Comportare onorabilă a șahiștilor ieșeni

■ *La numai 8 ani, Alina Motoc a învins o maestră!*

În perioada 4-16 septembrie au avut loc la Eforie Nord Campionatele Naționale și Internaționale de Șah ale României pentru seniori (masculin și feminin). La această prestigioasă competiție au participat și sportivi ieșeni de la cluburile Politehnica și C.S.Ș. Unirea. În întrecerea masculină s-au așezat în fața tablei de șah 262 de practicanți ai sportului minții, cel mai bine clasat șahist ieșean fiind maestrul Vasile Manole (Politehnica) cu 7,5 puncte, ocupant al locului 25. Rezultate remarcabile au obținut în competiția seniorilor Adrian Malanca, care în cadrul categoriei I, cu 7 puncte, a obținut medalia de argint, precum și Andrei Florian (multiplu campion național de juniori), care a acumulat același număr de puncte. De remarcat că ambii sportivi legitimați la clubul studențesc, deși sînt încă la vîrsta junioratului, au îndeplinit norma de candidat de maestru. Concursul a fost la fel de disputat și în competiția fetelor. Au participat 180 de sportive, clubul Politehnica fiind reprezentat de 6 șahiste. Cel mai bun rezultat l-a obținut maestra Sorina Dan Negulescu cu 8 puncte, care, acumulînd același număr de puncte cu sportivele clasate între locurile 4-9, a fost clasată în urma departajării la scor progresiv a șaptea. Rezultate foarte bune au obținut Ana-Maria Oniță (7,5 puncte), care a luat bronzul la categoria candidați de maestru și Alina Tîrnăuceanu (5,5 puncte), care a obținut o normă de candidat de maestru. Bine s-a comportat și junioara Mihaela Mureșan, care la numai 15 ani a obținut în întrecerea senioarelor 6 puncte. Mezina concursului, Alina Motoc (Politehnica), care de curînd a obținut categoria I jucînd într-o companie mai mult decît selectă (două maestre, șase candidate și trei șahiste de categoria I) a obținut 5 puncte (!) cîștigînd în ultima rundă în fața maestrei bucureștene I. Harabagiu. Un rezultat de excepție, pe care antrenoarea echipei Politehnica Iași, prof. Margareta Perevoznic, îl consideră "drept fără egal în România, dacă se ține seama că Alina nu are decît 8 ani!"

La fel de bine s-au comportat la această competiție și șahistele de la C.S.Ș. Unirea Iași, Dana Pomîrleanu și Raluca Diaconu (antrenor Gheorghe Pancu), care au obținut cu același punctaj (6 puncte) norme de candidat de maestru.

Leonard CĂNĂNĂU

Peter Shilton împlinește 43 de ani

Astăzi, celebrul portar englez Peter Shilton împlinește 43 de ani. Peter s-a născut pe 18 septembrie 1950 la Leicester. Cariera de fotbalist și-a început-o la 15 ani, în echipa orașului, Leicaster City, unde avea să rămînă pînă în 1974. Apoi, Stoke City îl înregimentează în rîndurile sale pînă în 1977. Mai urmează alte două escale, Nottingham Forest (1977-82) și F.C. Southampton (1982-1991), după care, la 41 de ani (!), Shilton se retrage din activitatea competițională cu fruntea sus. Mărturie pentru talentul și seriozitatea sa stau cele peste 100 de selecții în echipa națională și faptul că englezii îl consideră cel mai bun goalkeeper al lor după celebrul Gordon Banks.

Shilton, îngerul păzitor al porții echipei Albionului

Întrebat cîndva de un reporter care e secretul succeselor sale, Shilton a știut să răspundă în spiritul bunului simț britanic: "M-am străduit mereu să învăț de la colegii mei. La Stoke City am fost mult timp rezerva lui Banks, dar dacă n-ar fi existat duelul neîncetat pentru titularizare între noi doi, astăzi n-aș fi fost atît de bun. Am avut multe de învățat și de la Ray Clemence, contracandidatul meu nr. 1 mai tîrziu la echipa națională. Fără el n-aș fi știut poate niciodată cum se face un plonjon corect. În fotbal, întotdeauna mai ai ceva de învățat, chiar dacă afli acest lucru și de la rezerva ta, uneori un băiat cu 10-15 ani mai tînăr ca tine."

Nu văd, așadar, de ce nea am mira că Shilton a rezistat timp de 15 ani în poarta reprezentativei Albionului, pe care a condus-o cu brio la trei turnee finale ale Campionatului Mondial...

I.C.T.

Programul televiziunii române

în perioada 20 - 26 septembrie 1993

Luni, 20 septembrie

TV 1 14.00 Actualități. Meteo • 14.15 Ora de muzică. Amfiteatrul tinerelor talente • 15.00 Cursuri de limbi străine: italiană, franceză, rusă • 15.45 O sumă de cuvinte. Video-biblioteca pentru toți • 16.00 Actualități • 16.05 Magazin TV pentru elevi, profesori și părinți • 16.35 Civilizația montană • 17.05 Magazin în limba maghiară. Știri, corespondențe • 18.35 Tezaur folcloric. Rămîne cîntecul... • 19.00 ABC-ul privatizării. Un teren fertil: serviciile pentru populație • 19.30 Desene animate: Perrine • 20.00 Actualități • 20.35 Sport • 20.45 Deschiderea stagiunii la teatrul TV: "Ultima oră" de Mihail Sebastian. Premieră TV • 22.45 Studioul economic. Ne apără cineva interesele și drepturile de consumatori? Ce este consumatorul? Care sînt drepturile lui? Protecția consumatorului - un pas către civilizație • 23.30 Actualități • 23.45 Germania văzută de un est-european (II) • 0.30 Închiderea programului.

TV 2 16.00 TVE Internacional. Telejurnal în limba spaniolă • 16.30 Desene animate: Diplodo • 16.00 Veniți cu noi pe programul doi! Presa - a patra putere în stat? • 20.00 Actualități • 20.35 Video-clipuri • 21.00 TVM. Mesager • 21.30 Lumea sportului • 22.00 TV 5 Europe. Telejurnal în limba franceză • 22.30 Interferențe rock cu grupurile "Antract" și "Timpuri noi" • 23.00 Secolul nostru. Ep.II • 24.00 Închiderea programului

Marți, 21 septembrie

TV 1 7.00 TVM. Telematinal • 10.00 TVR Iași. Telex. Horoscopul zilei. Transfocator rutier. Recreația mare. Pentru prima dată elev! Muzică • 11.00 TVR Cluj-Napoca. Retrovizor. Reporter în anchetă. Sport. Salonul artelor: "Vals" de Ravel • 12.00 Lumină din lumină (reluare) • 13.00 Ploaia acidă. Documentar • 13.30 Desene animate: Tao-Tao • 14.00 Actualități. Meteo • 14.15 Ora de muzică. Integrala capodoperelor • 15.00 Magazin TV pentru elevi, profesori și părinți • 16.00 Actualități • 16.05 Convietuiri-magazin. Repere de convietuire pe plaiurile botoșănene • 17.05 Magazinul pasiunilor. Inaugurarea unui nou magazin: Magazinul pasiunilor • 18.00 Dosarele istoriei. Armistițiu sau capitulare (I) • 18.30 De la lume adunate • 19.00 Ce-i de făcut? Plutonul de execuție (I) Discuțiile pe tema reintroducerii pedepsei capitale, ca o soluție de stăvilire a creșterii violenței ascund o gravă criză socială și morală • 19.30 Desene animate: Perrine • 20.00 Actualități • 20.35 Rosturi, rostiri • 20.40 Sport • 20.50 Film serial: "Cealaltă față a Paradisului" (Anglia, 1992) Ep.3 • 21.50 Universul cunoașterii. Plumb, plumb, plumb • 22.35 Muzică la castel • 23.05 Actualități • 23.20 Intrarea în labirint. Primul salariu • 24.00 Închiderea programului.

TV 2 16.00 TVE Internacional. Telejurnal în limba spaniolă • 17.30 Desene animate: Diplodo • 17.00 Tradiții. Metafore brâncușiene • 17.30 Film serial: "Maguy". Ep.15 • 18.30 Sport studio • 19.40 Tribuna non-conformiștilor • 20.00 Actualități • 20.35 Video-clipuri • 21.00 TVM. Mesager • 21.30 Studioul muzicii de cameră. George Enescu - Dixtuor în Re major • 22.00 TV5 Europe. Telejurnal în limba franceză • 22.30 Interpreți ai cîntecului popular • 23.00 Studioul de literatură. Ion Creangă - dimensiune fundamentală a culturii române • 24.00 Închiderea programului.

Miercuri, 22 septembrie

TV 1 7.00 TVM. Telematinal • 10.00 TVR Iași. Telex. Horoscopul zilei. Patrimoniu: Mănăstirea Birnova. Recreația mare. Start club. Muzică • 11.00 TVR Cluj-Napoca. Lumea copiilor. Music Shop. Rubrică în limba maghiară (ora 11.30) • 12.00 Destinație: Lumea. Jazz dinasty. Artă și tradiții populare • 13.30 Desene animate: Tao-Tao • 14.00 Actualități. Meteo • 14.15 Ora de muzică • 15.00 Magazin TV pentru elevi, profesori și părinți • 15.30 Cursuri de limbi străine: germană • 15.45 O sumă de cuvinte. Video biblioteca pentru toți: Retorică. "Caligula" - Albert Camus • 16.00 Actualități • 16.05 Colacul de salvare. Un sat uitat de lume: Săcărîmb, județul Hunedoara • 16.35 Panoramic muzical • 17.05 Sport-club • 18.05 Documentar artistic: Întoarcerea vulturului plesuv • 18.30 Festivalul de folclor păstoresc "Miorița" - Tîrgoviște 1993 • 19.00 Ce-i de făcut? Plutonul de execuție (II) • 19.30 Desene animate: Perrine • 20.00 Actualități • 20.35 Sport • 20.40 Telecinemateca: "Jeremiah Johnson" (SUA, 1972) • 22.45 Recurs la morală. Convietuirea socială și pedeapsa capitală precedată de o anchetă - "Plutonul de execuție" • 23.30 Actualități • 23.45 Simpozion. Revistă de literatură și arte • 0.30 Închiderea programului.

TV 2 16.00 TVE Internacional. Telejurnal în limba spaniolă • 16.30 Desene animate: Diplodo • 17.00 Teatru TV: "Plicul" de Liviu Rebreanu • 18.30 Emisiune în limba maghiară • 20.00 Actualități • 20.35 Video-clipuri • 21.00 TVM. Mesager • 21.30 Spectacol de balet în serial: "Spărgătorul de nuci" de P. i. Ceaikovski (III) • 22.00 TV5 Europe. Telejurnal în limba franceză • 22.30 Armonii corale • 23.00 Edilii în dialog cu dvs. • 23.30 Magazin automoto • 24.00 Închiderea programului.

Joi, 23 septembrie

TV 1 7.00 TVM. Telematinal • 10.00 TVR Iași. Telex. Horoscopul zilei. Sub semnul întrebării: Locul, rolul și viitorul specialistului în agricultură (2). Recreația mare. Concurs literar - "Junimea" sub egida "Zilei Porților Deschise". Muzică • 11.00 TVR Cluj-Napoca. Chemarea pămîntului: Agricultura montană. La început a fost... cîntecul. Orizont economic • 12.00 Film artistic: "Primăvara romană a doamnei Stone" (SUA, 1961) • 13.45 Desene animate • 14.00 Actualități. Meteo • 14.15 Ora de muzică • 15.00 Magazin TV pentru elevi, profesori și părinți. "Petale zburătoare": colecția de fluturi a Muzeul Grigore Antipa • 15.45 Cursuri de limbi străine. Engleza pentru începători • 16.00 Actualități • 16.05 Repere moldave • 16.05 Repere transilvane • 17.05 Magazin cinematografic. Vîrstele peliculei • 18.05 Povestea vorbei • 18.35 Telediscul muzicii populare • 19.00 Corespondențe spirituale. Marginalii la un colocviu de la Universitatea Mării Negre • 19.30 Desene animate: Perrine • 20.00 Actualități • 20.35 Rosturi, rostiri • 20.40 Sport • Film serial: Dallas. Ep. 269 • 21.45 Reflecții rutiere • 22.00 Studioul economic. O șansă a economiei românești: restructurarea întreprinderilor nerentabile • 22.45 Melodii de Marcel Dragomir • 23.00 Confluențe. Anotimpul îngerilor • 23.45 Actualități • 24.00 Închiderea programului.

TV 2 16.00 TVE Internacional. Telejurnal în limba spaniolă • 16.30 Desene animate: Diplodo • 17.00 Cantonete celebre la malul mării • 17.30 O viață pentru o idee. Martian Negrea (I) • 18.00 Festivaluri pe meridiane. Eurovision (II) • 18.30 Film serial: "Oshin" (Japonia, 1983) Ep.5 • 19.00 Emisiune în limba germană. Știri, Expoziție canină la Sibiu. Secție nouă la liceul german din București. Germania va mai susține Institutul "Goethe" în București? • 20.00 Actualități • 20.35 Video-clipuri • 21.00 TVM. Mesager • 21.30 Divertisment internațional • 22.00 TV5 Europe. Telejurnal în limba franceză • 22.30 Bijuterii muzicale... în interpretarea cvartetului "Voces" • 23.00 Stadion • 23.00 Ființele adîncului. Documentar • 24.00 Închiderea programului.

Vineri, 24 septembrie

TV 1 7.00 TVM. Telematinal • 10.00 TVR Iași. Telex. Horoscopul zilei. Jurnalul artelor: Ziua Porților Deschise. Recreația mare. Poșta muzicii. Muzică • 11.00 TVR Cluj-Napoca. Music Shop: videoclipul emisiunii. Rubrică în limba maghiară (ora 11.30) Reîntoarcerea la Alma Mater • 12.00 Film serial: "Hoțomanii" Ep.9 • 13.00 Tenis: România - Maroc, în Turul III al Cupei Davis. Desene animate. Actualități. Meteo (ora 14.00) • 17.05 Magazin în limba germană • 18.05 Pro-patria. Cadențe de tînăr ostaș. "Cît mai suntem, cît mai sunt"... Evocare cu participarea unor veterani de război • 19.00 Cultura în lume. România la bienala de la Veneția 1993. Participă pictorul Horia Damian și criticul Radu Varia • 19.30 Desene animate: Perrine • 20.00 Actualități • 20.35 Sport • 20.45 Film serial: "Pasărea spin" (Anglia, Australia 1986) Ep.5 • 21.40 Viața parlamentară • 22.10 5 pentru un CEC • 22.40 Gong! • 23.10 Actualități • 23.25 Film artistic: "Ecoul" (Anglia, 1977) Premieră pe țară • 1.00 Tenis: România - Maroc. (rezumatul primei zile a meciului) • 1.30 Întîlnirea de la miezul nopții. Informații din viața și activitatea grupurilor rock. Noutăți discografice • 2.15 Închiderea programului.

TV 2 15,20 Actualități • 15.30 Desene animate: Diplodo • 16.00 Convietuiri-magazin • 17.00 Tenis: România-Maroc în Cupa Davis. Transmisiune directă de la Arena Progresul din București • 19.00 Concert simfonic: George Enescu. Octet în Do major. Johannes Bramhs: Simfonia 1 • 21.00 Sport-Magazin. Campionatul european de volei feminin: România - Belarus. Transmisiune directă de la Zlin. Fotbal: Dinamo-Rapid în Divizia Națională (repriza a II-a) • 23.00 Credo. Magazin de informare și afirmare religios-spirituală • 24.00 Închiderea programului.

Sîmbătă, 25 septembrie

TV 1 8.00 Bună dimineața... de la Cluj-Napoca! Video week-end • 9.00 Actualități • 9.10 Tip-top, mini-top. Concurs de muzică și dans pentru copii • 10.00 Film serial pentru copii: "Noile aventuri ale lui Black Beauty" Ep.13 • 10.30 Șahul de la A la Z • 10.40 Documentar științific. Din lumea animalelor (VIII). Producție SUA • 11.10 Pompierii vă informează! • 11.20 Avanpremiera TV • 11.30 Tradiții. Costumul popular din Basarabia • 12.00 Ora de muzică. Pagini muzicale oferite de Fundația "Brambach" • 13.00 Alfa și Omega: Vivere (III) • 14.00 Tranzit TV. Ora 25: Știri. Desene animate. Atlas. Tenis (15.00) România - Maroc, în Cupa Davis (partida de dublu). Topul muzical european. Film documentar: Secolul nostru. Ep. 5. Paradisuri pierdute (1939-1945). Mapamond • 19.15 Teleenciclopedia. Istoria omenirii. Rechinul. Mașina visurilor: computerul • 20.00 Actualități • 20.30 Editorialul săptămînii, de Paul Everac • 20.35 Ora 25 - Tranzit TV. Film serial: "Cascadorul. Pentru un rol" (ora 21.35). Film serial: "Povestiri cu final neașteptat". Știri (ora 23.00) • 23.10 Film serial. "Midnight Caller" Ep. 31 • 0.10 Sport-magazin: Tenis România - Maroc, în Cupa Davis (partida de dublu). Volei: România - Grecia, în cadrul Campionatului european (rezumate) • 1.00 Închiderea programului.

TV 2 14.30 Avanpremiera TV • 14.40 Opera în capodopere. "Carmen" de Georges Bizet • 17.30 Desene animate: Diplodo • 17.55 Film artistic: "Pe stradă" (SUA, 1931) • 19.15 Jazz-magazin • 19.40 Magazin sportiv. Campionatul European de Volei feminin: România - Grecia. Rugby • 23.00 Studioul muzicii contemporane • 23.30 Varietăți internaționale • 24.00 Închiderea programului.

Duminică, 26 septembrie

TV 1 8.00 Bună dimineața! • 9.00 Actualități • 9.10 Clubul lui Guliver. "Curcubeul vesel" • 10.00 Film serial pentru copii: "Noile aventuri ale lui Black Beauty" Ep.16 • 10.30 Lumină din lumină. Istoria religiilor: Cuvinte pentru ieșirea la lumină (III) • 11.30 Viața satului. Agricultura suceveană... dincolo de cifre • 12.50 Reflecții rutiere • 13.00 Actualități. Meteo • 13.10 Poșta TV • 13.20 Video Haz Magazin • 17.30 Film serial S.F. "Star Trek: Generația următoare". • 18.25 Codrule, Măria Ta! • 19.00 Film serial: "Dallas". Ep. 270 • 20.00 Actualități • 20.40 Film artistic: "Răsfățații de zei" (Anglia-Australia 1990) • 22.00 Duminica sportivă • 22.25 Festivalul internațional "Cerbul de Aur" • 23.20 Actualități • 23.35 Pe ultima sută de metri. Emisiune sportivă • 1.00 Închiderea programului.

TV 2 14.50 Automobilism: Marele Premiu al Portugaliei - formula 1. Transmisiune directă de la Estoril • 17.00 Serata muzicală TV • 20.00 Actualități • 20.35 Video-clipuri • 21.00 TVM. Mesager • 21.30 Hollywood-rock în concert • 22.00 TV5 Europe. Telejurnal în limba franceză • 22.30 Pop-Club • 23.00 Orașe și civilizații. Urbanism japonez • 23.30 Refrene fără vîrstă • 24.00 Închiderea programului

MICA PUBLICITATE

AUTO MOTO

• Vînd Dacia 1300, stare perfectă. Tel. 116522, între orele 18,00 - 20,00.

• Vînd autoturism B.M.W. 318 înmatriculat. Tel. 142396.

• Vînd Citroen GSA 1300 cc, vama plătită, stare perfectă. Tel. Iaşi - 144407, Bacău - 159769. (12318)

ELECTRONICE

• Vînd tv Samsung, Levis. Tel. 114600, după ora 18,00. (11682)

• Vînd tv color Alfa, diagonala 61. Tel. 143057 sau 145704. (12332)

CASE, TERENURI

• Vînd teren construibil, Valea Lupului sau schimb cu Dacia pînă în 5 ani. Tel. 158976. (12334)

• Vînd teren pentru casă şi grădină, zona CUG, 2000 mp în municipiul Iaşi. Preţ informativ 5000 lei/mp. Tel. 120645. (12333)

VÎNZĂRI

• Vînd pui setter englez. Tel. 174624. (12190)

• Vînd dormitor bibliotecă, şifonier, studio, inel, brăţară aur. Tel. 130678. (12265)

ÎNCHIRIERI

• Închiriez apartament două camere, semimobilat. Plata în valută sau echivalentul în lei. Tel. 165371.

• Închiriez apartament 2 camere, confort I, et. 2, mobilat, gaze, frigider, telefon, la studenţi străini, perioadă îndelungată. Tel. 0987/22219. (11985)

• Primesc în gazdă la bloc, Cuza Vodă, studentă nefumătoare. Tel. 110085.

OFERTE SERVICII

• Inginer, repar tv-video. Trageri în bandă. Tel. 128356. (12211)

• Meditez chimie. Tel. 140636, după ora 17.00

LOCURI DE MUNCĂ

• ELECTRON SERVICE angajează electronişti, depanatori, aparatură audio-video, televizor alb-negru şi color, cu experienţă. Tel. 125924.

• Şcoala Normală "Vasile Lupu" Iaşi organizează concurs pentru ocuparea a două posturi de bucătar în ziua de 23 septembrie 1993, ora 10,00. Relaţii la secretariatul şcolii. Tel. 147396.

DIVERSE

• Cooperativa "Prestaţiunea" Iaşi, prin Administraţia 85 Ciubotaru, din str. Păcurari bl. 600, tel. 152069, execută persoanelor fizice, cît şi agenţilor economici lucrări de emailări căzi, chiuvete ş.a. Pentru comandă sunaţi la 152069, dar şi la 126131, 116931, 119961.

S.C. AVIS S.R.L.
tel.098/531398, 531459-sediu
098/531259-depozit
Vinde EN-GROS
la cele mai bune preţuri:
ALCOOL 96°
din cereale, import Franţa, îmbuteliat la sticle 1/2 sau vrac
ROM 33°
VODCĂ 33°
SECĂRICĂ etc
ZAHĂR
rafinat, saci 50 Kg
şi alte produse cu cele mai bune garanţii calitative.

• În conformitate cu Hotărîrea Guvernului nr. 206/1993 şi cu ordinul nr. 766 al Ministerului de Finanţe, R.A. Locuinţa comunică intenţia de majorare a chiriilor la locuinţele din fondul de stat, după 30 de zile de la data publicării prezentului anunţ. Noile tarife se vor comunica după avizarea lor de către Ministerul de Finanţe.

• Societatea Comercială "La Rossa" Ltd, Sucursala Iaşi vă oferă la preţuri foarte mici mochetă import Italia, într-o gamă coloristică deosebită. Pentru vînzări mai mari de 50 mp adaosul comercial se reduce substanţial. Vă aşteptăm la sediul nostru din str. Brătianu nr. 20-22, lîngă Teatrul Naţional sau la tel. 117067.

• Minigrădiniţă în franceză face înscrieri. Tel. 119250.

MATRIMONIALE

• Italian, patron office import-export diamante, pietre preţioase şi aur, absolut singur înăuntrul sufletului, necăsătorit, stare materială foarte bună, 48 ani, cu spiritul încă tînăr, prezentabil, de o fidelitate absolută, nebăutor, nefumător, maximă seriozitate, caut exclusiv domnişoară/doamnă tînără, frumoasă, afectuoasă, 20/35 ani, chiar şi divorţată, interesată de cunoaşterea mea doar în scopul unei căsătorii din dragoste. Scrieţi-mi, ataşînd o fotografie. Adresa mea: Camerin Giorgio, Via San Salvatore 38/F, Valenza (AL), Italia, tel. 0131/953117. NB. Telefonare non serve, non voglio/ Scrievete-mi tassativamente in italiano, non importa errori, per foto intendo faccia, fronte e profilo, intera persona, in piedi, fronte e profilio, la descrizione deve esser dettagliata piu'possibile, e'inutile scrivere senza i requisiti richiesti, la lettera verra' cestinata. Se dopo i tempi tecnici postali non ricevete riposta, la riposta vi e'gia stata data e'negativa non solecitate grazie. Tutto si fara'per corrispondeza fino alla mia decisione d'incontro.

CONDOLEANŢE

• Colectivul de salariaţi ai Oficiului Forţei de Muncă Iaşi este alături de doamna director Maria Mihnea în aceste clipe grele şi transmite sincere condoleanţe pentru pierderea suferită. (12013)

• Salariaţii din cadrul Direcţiei Muncii şi Protecţiei Sociale Iaşi sînt alături de d-na Mihnea Maria, director adjunct, în aceste clipe grele pricinuite de moartea tatălui. Condoleanţe familiei. (12012)

• Fostele colege de clasă promoţia 1977, secţia clasică, Lic. G. Ibrăileanu, împreună cu d-nul diriginte Gheorghe Badea transmit sincere condoleanţe fam. Ion Plai şi Bătinaş pentru irecuperabila pierdere prematură a celei care a fost o bună mamă - ELENA PLAI-BĂTINAŞ (Nuţica). (12011)

• Oficiul Camera de Muncă, Salarizare, Legislaţie şi C.A.S. din cadrul Direcţiei Muncii transmite sincere condoleanţe doamnei director adjunct Mihnea Maria pentru pierderea tatălui.

• Familia Roşu este alături de familia Zaharia la pierderea suferită. Sincere condoleanţe. (12336)

• Colectivul Atelierului de bobinaj de la FORTUS este alături de colega Zaharia Mariana la marea durere pricinuită de decesul surorii sale. Sincere condoleanţe. (12335)

COMEMORĂRI

• Azi se împlineşte un an de cînd draga noastră fiică şi soră LUMINIŢA CATRINOIU a plecat dintre noi, lăsînd în urma ei doar tăcere, lacrimi şi amintirea ei senină şi curată. În veci nemîngîiaţi - părinţii şi surorile. Comemorarea va avea loc azi, 18 septembrie 1993, ora 11, la cimitirul Eternitatea. (12329)

• Chiar dacă a trecut un an de cînd soarta cruntă şi-a întins hămesită mîinile asupra sufletului tău tînăr, chiar dacă niciodată n-am să cred că ai dispărut în altă lume, vreau să ştii că totdeauna te-am avut în suflet şi mereu te voi păstra. Lacrimi şi flori la mormîntul tău, LUMINIŢA CATRINOIU. Puiu Bărbulescu. (12329)

• Şi iar începem cursurile şi iar vedem că nu mai vii, că nu mai eşti printre noi. Stăm şi ne gîndim şi încă nu realizăm că niciodată nu vom mai rîde împreună, nu vom mai petrece. Acum un an soarta te-a luat dintre noi, lăsînd un loc gol în sufletul nostru, în clasa noastră. În memoria LUMINIŢEI CATRINOIU. Colegii din anul III - Tehnică Dentară. (12329)

CASA EDITORIALĂ MOLDOVA
vinde
en-detail şi
en-gros
caiete şcolare
- dictando şi
matematică
de 48 file - la
sediul librăriei
din str. Cuza
Vodă nr. 46,
precum şi la
sediul redacţiei
din B-dul
Copou nr. 3.
Relaţii la
telefon 112132,
113029.
Preţuri
avantajoase.

ABC REBUSIST

Alte noi figuri de monoverbe: MONOVERBUL SILOGISTIC, MONOVERBUL ELIPTIC şi MONOVERBUL SINONIMIC

MONOVERBUL SILOGISTIC are două variante: a) propriu-zis şi b) ilustrat.

În cazul acestui tip de monoverb **nu se utilizează** ANAGRAMAREA deoarece, în cazul existenţei silogismului, anagrama nu şi-ar avea sens.

Dar ce este SILOGISMUL? Conform explicaţiei de dicţionar, SILOGISMUL (pl. SILOGISME) **este un raţionament deductiv care conţine trei judecăţi legate între ele printr-un astfel de raport încît cea de a treia, care reprezintă o concluzie, se deduce din cea dintîi prin intermediul celei de-a doua.**

Prezentarea grafică a problemei e oarecum diferită de cea a monoverbului obişnuit, dar cheia sa este aceeaşi, cifrele sale reprezentînd acelaşi lucru.

Şi totuşi acesta, MONOVERBUL SILOGISTIC, solicită în mod deosebit intuiţia pentru a putea separa, din materialul prezentat, cele două părţi ale silogismului care să conducă la raţionament şi mai apoi la realizarea soluţiei.

Mecanismele silogistice sînt numeroase, dar pentru ca un silogism să fie corect, el trebuie să îndeplinească următoarele două condiţii:

a) literele ajutătoare trebuie plasate, faţă de textul bază, exact cum este situaţia reală a cuvîntului intermediar faţă de text (la mijlocul, după sau înaintea lui etc.)

b) să se rezolve cu rigurozitate printr-un raţionament indicat de natura prezentării.

Să trecem să analizăm cîteva exemple:

• "POMICOLĂ" (2-5)

DUMINICĂ
A
MARŢI

Soluţia: ALUNI (A + LUNI)

Se dau în prezentare două zile din săptămînă, DUMINICĂ şi MARŢI iar între ele litera A. Logic, între DUMINICĂ şi MARŢI se află ziua de LUNI. Cum între cele două zile a fost plasată o literă "A", deducţia este că acest "A" este echivalentul zilei de LUNI, mai exact A + LUNI, deci ALUNI.

• "ÎN RITM DE DANS" (2-4)

S
A Se va separa litera A de cuvîntul APĂ. Poziţia lui S este deasupra lui APA şi deci "S"-ul trebuie identificat cu ceva ce este deasupra APEI. Acel ceva poate fi VAL, adică VAL + S şi deci soluţia este VALS.
P
Ă

• "INEXISTENTE" (2-10)

DEPOZIŢIE

Soluţia: IMATERIALE (I-MATERIALE)

Greul e de a găsi cele două părţi ale silogismului care să ducă la concluzie. În acest caz va trebui să găsim pe "I" şi DEPOZITE. Deci "I" se identifică cu ceva ce, în mod normal, se găseşte în DEPOZITE. Mai multe ar putea fi (MĂRFURI, SCULE, BAGAJE, ALIMENTE, PRODUSE) dar se pare că singurul care se apropie de temă şi cheie este MATERIALE. Deci, I-MATERIALE.

• Un alt exemplu, pe scurt

"FLORI ÎN FEREASTRĂ" (3-7)

MAPĂ

Gîndim M şi APĂ care duc la raţionamentul MUSCAT-E deci MUŞCATE.

Acestea sînt exemple de MONOVERB. SILOGISTIC PROPRIU-ZIS.

O altă variantă se poate prezenta printr-o combinaţie de desene şi litere şi de aceea îl vom numi ILUSTRAT.

Iată un exemplu:

• "CU DEPOZITARE" (2-4)

Soluţia: STOC (S-TOC)

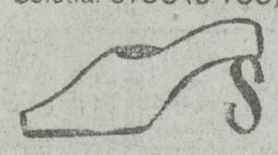

La pantoful din imagine, o literă "S" ţine locul TOCULUI. Deci S-TOC.

Sper că exemplele vau edificat într-o oarecare măsură sau, dacămi permiteţi în încheiere, iată un exemplu de silogism în două ipostaze. Mai întîi, ca o glumă şi, apoi, ca un fapt real.

Zice o vorbă că "NUMAI CINE NU MUNCEŞTE NU GREŞEŞTE". Logic, **dacă nu greşeşti eşti bine văzut, eşti apreciat şi ai şansa să fii avansat.**

Concluzia: "PENTRU A FI AVANSAT TREBUIE SĂ NU MUNCEŞTI".

Şi acum, ca o exemplificare a celor de mai sus, iată un caz real, preluat din ultimul număr, 35 (171) - 8 septembrie, al revistei "SĂPTĂMÎNA FOTBALISTICĂ".

ATENŢIE LA RAPOARTE!

Francisc Kolosi, observatorul federal la meciul Jiul Petroşani - F.C. Bihor, disputat în penultima etapă a campionatului trecut, a întocmit un raport conform cu cele disputate, demascînd mascarada din teren.

Mircea Neşu, observator federal la partida "U" Cluj - Gloria Bistriţa 1-5, a mers pe blat, nescriind în raport că jocul a fost trucat pe faţă.

Rezultatul?

Kolosi a fost îndepărtat din postul de vicepreşedinte al Colegiului Central al arbitrilor, în locul său fiind promovat... Neşu!?!

E inutil să vorbim discuţii...

Închei cu un frumos monoverb silogistic pe care vi-l propun spre dezlegare.

"DIN ARITMETICĂ" (2-7)

M D
U O
N B
T R
E O
N G
I E
A A

A

Soluţia problemei din numărul precedent
COCARDĂ
(CO-C-ARDĂ)

Mihai OLARU

APELAŢI CU ÎNCREDERE
LA SERVICIILE
TAXIURILOR DE STAT
TAXICOM
Taxiurile noastre pot fi recunoscute cu uşurinţă datorită casetelor luminoase "MONITORUL" pe care NUMAI NOI le avem.
OFERIM RAPIDITATE, CONFORT ŞI CELE MAI MICI PREŢURI PE KILOMETRU
200 lei/Km - tarif unic (zi, noapte)
tel. 953
sau 146593
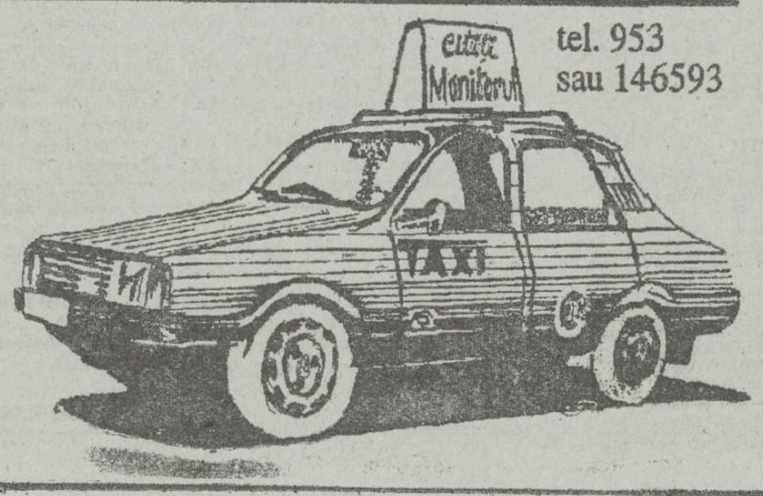

©N-E Advertising 1993

EDITOR
Nord-Est s.r.l.
Str. Smârdan nr. 5
Tel. 17.25.57 (centrala)
Fax 14.45.77

Preşedinte
Alexandru LĂZESCU
Vicepreşedinţi
Florin ZAMFIRESCU
Cezar CALUSCHI
Director executiv
Gabriel RUSU

Monitorul
expres Monitorul
Str. Smârdan nr. 5
Tel. 17.25.57 (centrala)
Fax 14.45.77
Director onorific: AUREL LEON

DAN RADU
redactor şef
OVIDIU ŞIMONCA
redactor şef adjunct
TUDOR AGAVRILOAEI
secretar general de redacţie

EVENIMENT: TONI HRIŢAC (şef secţie), Mihaela Cănănău, Dan Fodor, Cristian Hanganu, Dumitru Hariga, Dragoş Huţanu, Silviu Labeş, Cristina Leca, Cristian Medeleanu, Sorin Simon, Adina Scutelnicu, Ovidiu Scutelnicu, Sândel Tacu.

FOTOREPORTER: Constantin Plop

POLITIC: Radu Meşniţă, Lucian Postu, Cristian Racu

ECONOMIE: COSTEL STROESCU, Mihaela Brezeanu, Alin Tocan.

REPORTERI SPECIALI: Vasile Cojocariu, Dorin Popa

SPORT: G.I.NICOLAE, Leonard Cănănău, G. Anghel, Victor Grădinariu, I.C. Teodor

REDACTOR DE SERVICIU: Ion N. Oprea

GRAFICĂ: Lucian Amarii, Daniel Melinte

RECLAMĂ-PUBLICITATE: Maria Vornicu

CULEGERE-TEHNOREDACTARE COMPUTERIZATĂ: Cornelia Agavriloaei, Cerasela Cirimpei, Petronela Macovei, Florin Pavel, Liliana Signeanu, Mihaela Spineanu.

SECRETARIAT: Daniela Gongescu, Gabriela Pisaltu.

RADIO Nord-Est
70,76 MHz
Bd. Copou 19;
Tel. 145530; fax 146363

DIRECTOR DE PROGRAME: Cristina Popescu
DIRECTOR DE PRODUCŢIE: Livia Susanu.

NORD-EST PRESS
- Agenţie de ştiri -
Str. Smârdan 5;
Tel. 144776; fax 14.45.77
EDITOR
Mona Dirţu
Redactor: Dana Scripcă

Compania de publicitate NORD-EST
Membru I.A.A. (International Advertising Association)
Birouri: - str. Smirdan nr. 5, tel. 17.25.57 (centrala), fax. 14.45.77 sau
- Casa Modei et. 1 str. Ştefan cel Mare şi Sfînt
SECRETAR EXECUTIV
Cristina Lozneanu

ABONAMENTELE se pot face orice oficiu poştal din ţară. MONITORUL figurează în Catalogul Presei interne la poziţia 838.

Tiparul executat la S.C. DOSOFTEI S.A. Iaşi

Statistici care ne înfioară

Persoanele între 40 şi 50 de ani sînt cele mai expuse la moarte subită

■ *dacă s-ar adopta un program de sănătate de tip american, zilnic s-ar putea salva zeci de vieţi din ghearele unei morţi nemotivate*

Un indicator care reflectă riscurile vieţii într-o societate civilizată este mortalitatea nemotivată (subită), cauzată de accidente, afecţiuni nedepistate, atac de cord datorat suprasolicitării, tentative de omor, etc.

Dl. prof. dr. Gheorghe Scripcaru, directorul Institutului de Medicină Legală din Iaşi, ne-a declarat că în ţara noastră se constată că după numai 10 ani riscul cel mai mare de moarte subită îl prezintă persoanele ce au vîrste cuprinse între 40 şi 50 de ani şi de multe ori chiar sub 40 de ani. Asta spre deosebire de deceniul trecut, cînd riscul se situa între 50 şi 60 de ani.

Acest lucru se întîmplă unor oameni care au fost instruiţi şi se află în deplinătatea capacităţilor creative, care în mod normal ar trebui să-şi desfăşoare activitatea.

Din nefericire, în ţara noastră nu există o prevenire eficientă a acestui risc. Medicina nu poate face singură această prevenire.

Dl. prof. Scripcaru ne-a exemplificat cazul SUA, unde a avut loc cu mult timp în urmă experimentul Franingen.

Prin punerea în aplicare a acestui program s-a reuşit scăderea riscului de moarte subită cu 20-30 de procente. Acest experiment a dus la adoptarea unui program de sănătate prin care s-a realizat un control riguros al sănătăţii, chiar şi individual, a propagat ideea unui comportament neabuziv şi a perfecţionat mijloacele tehnice de intervenţie imediată, incluzînd şi autorităţile poliţieneşti.

Doar astfel, a subliniat dl. prof. Scripcaru, se pot salva zilnic zeci de vieţi din ghearele unei morţi nemotivate.

Silviu LABEŞ

Astăzi cumpărăm

expres monitorul
SĂPTĂMÎNAL An I, Nr. 34, 18-24 septembrie 1993 8 PAGINI - 50 LEI

INCREDIBIL!

TREI IEŞENI AU ÎNCERCAT SĂ DETURNEZE UN AVION *(p.2)*

Un reportaj senzaţional despre o dorinţă fierbinte a românilor

CUM POŢI CÎŞTIGA BANI ÎN GERMANIA

" Din cele observate de mine, în şase luni cît am stat în Germania, doar unul din zece români au găsit de lucru. Restul se ocupau, asemeni mie, cu furturile şi spargerile. Erau oameni care, în ţară, nu furaseră nici un capăt de aţă. Aici, în schimb,dăduseră lovituri de zeci de mii de mărci. O mare parte din lucrurile furate este trimisă acasă, familiei, care crede sincer că au fost cumpărate de băiatul lor care munceşte din greu în străinătate." În paginile 4-5, uimitoarele mărturisiri ale unui "imigrant" român.

Ce se întîmplă cînd îţi găseşti nevasta în pat cu fratele tău?

În pagina 8,dezlegarea unui misterios dublu asasinat care a tulburat lasul.

EXCEPŢIONAL Un ieşean se chinuie să intre în puşcărie pentru a putea dormi într-un pat şi a scăpa de foame *(p.7)*

Monitorul expres

Visuri de care avem nevoie la examene

Un savant a visat cum se poate obţine vitamina C

Acum cîteva decenii, în urma unui vis, cercetătorul maghiar Albert Szli Kiraly a reuşit să descopere o sursă inepuizabilă de vitamina C, banala bulină albă, dar care este, totuşi, atît de necesară dezvoltării copiilor.

Kiraly şi-a risipit întreaga avere căutînd vitamina C. Înainte de revelaţia visului, savantul reuşea cu greu să distileze cîteva miligrame din glanda suprarenală a taurilor. În acest mod, vitamina C era inaccesibilă fabricării în cantităţi suficiente.

Cercetătorul, visînd într-o noapte ardei roşii, a supus în zilele următoare, sub impulsul obsesiei, ardei roşii la analize. Rezultatele au fost de natură să-l năucească, ardeii roşii înglobînd cantităţi imense de vitamina C, mult mai uşor de procurat decît din glandele taurilor sud-americani.

Silviu LABEŞ

Tragic accident de circulaţie

Odată cu începerea anului şcolar au apărut şi primele accidente. Gheorghiţă Părălesti (12 ani), elev în cl. a IV-a la Şcoala ajutătoare Iaşi, în timp ce traversa strada prin loc nepermis şi fără să se asigure, a fost rănit grav de autoturismul 354-HZM-75, condus de Liviu-Cristian Calarnar (22 ani), electronist la S.C."FORTUS" S.A.

Mihaela POPOVICI

CARNETUL ZILEI

SÎMBĂTĂ, 18 septembrie 1993
DUMINICĂ, 19 septembrie 1993

✝ Cuv. Eumenie; Sf.Mc. Ariadna
✝ Sf. Mc. Trofim, Savatie, Dorimedont

VREMEA

Vremea va fi normală din punct de vedere termic, dar cerul va fi temporar noros şi local este posibil să plouă slab. Vîntul va sufla slab la moderat, predominînd din sector nordic iar temperatura aerului va scădea uşor. Valorile maxime vor oscila între 21 şi 23 grade, iar cele minime între 7 şi 10 grade. **(Violeta Huştiu - Centrul de Prevedere a Vremii Bacău)**

TV BUCUREŞTI

Sîmbătă, TVR 1 8,00 Bună dimineaţa... de la Chişinău! • 9,00 Actualităţi • 9,10 Şapte note fermecate • Un concurs pentru copii, în care cele şapte note muzicale se transformă în tot atîtea surprize • 10,00 Film serial pentru copii: "Noile aventuri ale lui Black Beauty". Ep. 13 • 10,30 Şahul de la A la Z • 10,40 Documentar ştiinţific • Din lumea animalelor. Producţie SUA • 11,10 Pompierii vă informează! • 11,20 Avanpremiera TV • 11,30 Tradiţii • Hora - simboluri peste timp • 12,00 Ora de muzică • 13,00 Romanian Tennis Open. Semifinala I. Transmisiune directă din Bucureşti • **16,00 Tranzit TV - Ora 25** • Ştiri • Atlas • Topul muzical european • Film documentar: Secolul nostru, ep. 4: Marile iluzii • Mapamond • 19,15 Teleenciclopedia • **20,00 Actualităţi.** Sport • 20,35 Editorialul săptămînii • 20,40 Ora 25 - Tranzit TV • **Film serial: " Cascadorul"** • De la Noe pîn'la Stroe (ora 21,40) • Telerecital muzical-umoristic • Ştiri (ora 22,40) • **22,50 Film serial: " Midnight Caller"**, ep. 30 • 23,50 Romanian Tennis Open. Rezultatul zilei • 0,20 Harry Belafonte • 1,35 Închiderea programului.

TVR 2 14,30 Desene animate • 14,50 Film artistic: "Cum e viaţa dublă" (SUA, 1933) • 16,00 Romanian Tennis Open. Semifinala a II-a. Transmisiune directă din Bucureşti • 18,10 Din capodoperele liricii româneşti • 20,00 Actualităţi • 20,35 Călătorie în Egipt: Cairo, Luxor şi Assuan • 21,00 TVM • Mesager • 21,30 Jazz-magazin • 22,50 TV5 Europe • Telejurnal în limba franceză • 22,30 TVE Internacional • Telejurnal în limba spaniolă • 23,00 Studioul muzicii contemporane • 23,30 Varietăţi internaţionale • 24,00 Închiderea programului.

Reportaje • Desene animate • Station utile • Sport • Muzică • 9,00 Actualităţi • 9,10 Poveşti de vacanţă • Abracadabra • 10,00 Film serial pentru copii: "Noile aventuri ale lui Black Beauty", ep. 14 • 10,30 Lumină din lumină • 11,30 Viaţa satului • Toamna '93 şi bilanţul recoltei în sudul ţării • 12,55 Recital Laura Lavric şi Liviu Vasilică • 13,20 Reflecţii rutiere • 13,30 Actualităţi. Meteo • 13,40 Poşta TV • 13,50 Videomagazin - Turnul Babel • Finala turneului Romanian Tennis Open de la Bucureşti (ora 15,00) • Desene animate • Un zîmbet pentru vîrsta a III-a • Şlagăre în top • Flash-star • 16,35 Film serial S.F.: "Star trek: Generaţia următoare" (SUA, 1987) • 17,30 Cîntecele lanculuI • 18,30 Convorbiri de duminică • Alexandru Missirliu, om de afaceri din Franţa • **19,00 Film serial: " Dallas", ep. 268 • 20,00 Actualităţi • 20,30 Film artistic: " Moartea are reputaţie proastă"** (Anglia, 1990) • 22,10 Duminica sportivă • 22,35 Vedete în recital • 23,10 Actualităţi • 23,25 Nocturna de duminică • 1,00 Închiderea programului.

TELE M

7,00 Avanpremieră • 7,05 Desene animate • 7,15 Despre cultură cu dragoste • 7,35 Telemedicina • 7,50 Problemele oraşului • 8,00 Bună dimineaţa. Piatra Neamţ • 8,40 Ştiri Tele'M • 9,00 Ferestre către suflet • 9,05 Publicitate şi muzică • 9,15 Închiderea programului • 23,00 Tele'M Ştiri • 23,15 Ascensiuni • 23,30 Publicitate şi muzică • 23,40 Film artistic ("Companie nebună").

TVR IAŞI

Sîmbătă, Pr. I, orele 7,00 - 8,00 Telex • Sport • Killer Queen • Centenaru "Constantin Brăiloiu" • Medalion Laurenţiu Cazan • Nici o masă fără... peşte! (deschiderea sezonului de pescuit industrial) • Desene animate • Videoclipuri.

Pr. I, orele 8,00 - 9,00 • Bună dimineaţa de la Chişinău.

Pr. II, orele 9,30 - 14,15 9,30 Telex • 9,40 Week-end magazin • "Hai frunză galbenă, ceas desfrunzit!" • Şi totuşi a început şcoala! • Magic Mix • Lumea într-o picătură - film documentar • Concurs "Iaşi - oraş necunoscut" • Muzică populară • Desene animate • Sport • Secvenţe de umor • Muzică populară • "Evadare în... lumea cărţilor" - lansare de carte la Editura Institutului European • 12,25 Film artistic "Colt" - producţie SUA • Fascinaţia muzicii - Jazz cu Ion Baciu jr.

Duminică, Pr. II, orele 8,00 - 14,00 8,00 Telex • Week-end magazin • Video rock • Transfocator rutier • Quasar S.F. • Sport • Lumea într-o picătură - film documentar • Muzică populară • Desene animate • Telecineuniversa • Invitatul emisiunii: Mircea Carp - redactor la postul de radio "Europa Liberă" • Dacă doriţi să revedeţi... "Monumente ale naturii" • Dedicaţii muzicale (I) • 13,30 Al II-lea război mondial - documentar în serial • 14,20 Dedicaţii muzicale (II).

RADIO IAŞI

Sîmbătă, 8,00 Buletin de ştiri • 8,10 Dimineţile noastre • 9,00 Planeta copiilor • 10,00 Buletin de ştiri • 10,05 Sunetul muzicii • 11,00 Fotbal div. A • 12,00 Buletin de ştiri • 12,10 Fotbal div. A • 13,00 Radiojurnal • 13,30 Meridiane culturale • 14,00 Corespondenţa radio - muzică uşoară • 14,30 Jurnalul artelor • 15,00 Onoare şi patrie • 16,00 Radiojurnal • 16,15 Tinereţe, tinereţe • 18,00 Corespondenţa radio - muzică populară • 19,00 Ştirile serii • 19,10 Vedete ale Radiojurnal-Sport • 21,20 Constelaţia lirei • 21,30 Muzică de dans

Duminică, 8,00 Buletin de ştiri • 8,10 Dimineţile noastre • 9,00 Satul românesc • 10,00 Buletin de ştiri • 10,05 Transmisiune de la Catedrala Mitropolitană Iaşi • 11,30 Corespondenţa radio - muzică uşoară • 12,00 Corespondenţa radio - muzică populară • 13,00 Radiojurnal • 13,15 Anunţuri şi muzică • 13,30 Muzica aeterna • 14,30 Orele muzicii • 16,00 Radiojurnal • 16,15 Perpetuum duminical • 19,00 Buletin de ştiri • 19,05 Perpetuum duminical • 20,00 Romanţe şi cîntece de neuitat • 21,00 Radiojurnal-Sport • 21,20 Constelaţia lirei • 21,30 Clubul melodiilor

CINEMATOGRAFE

• **VICTORIA** (Tel: 112502): **"Preţul trupului"**, producţie SUA, 1993, Thriller erotic, orele: 9; 11; 13; 15; 17; 19.

• **REPUBLICA** (Tel: 114327): **"Buddha se răzbună"**, producţie Hong Kong, 1990, film de aventuri, orele: 9; 11; 13; 15; 17; 19.

• Sala mică: Program de videotecă, orele: 10; 12; 14; 16; 18; 20.

• **COPOU** (Tel: 145738): **"Pururea tînăr"**, producţie SUA, 1992, dramă sentimentală, orele: 9; 11; 13; 15; 17; 19.

• **DACIA** (Tel: 164740): **"Bătălie disperată 2"**, producţie SUA, 1990, Thriller poliţist, orele: 9; 11,30; 14; 16,30;1 9.

• **TINERETULUI** (Tel: 117178): **"Uite cine cu cine vorbeşte"**, producţie SUA, 1990, comedie, orele: 9; 11; 13; 15; 17; 19

POŞTA HOROSCOP

Liliana Constantinescu (Iaşi): Mă aşteptam ca, după cele mărturisite, să vă ascundeţi numele. Nu e nimic ruşinos în confesiunile dvs., dar pe unii eşecul îi face să se ascundă. Noi nu sîntem curier sentimental pentru a vă sfătui de bine, cu experienţa pe care o avem; nu oblojim nici răni. Putem doar să vă propunem cîteva teme de meditaţie. Căsnicia dvs. s-a destrămat, spuneţi dvs., fără ca între dvs. şi fostul soţ să existe vreun motiv serios de ceartă. Şi unul şi altul aţi dorit un cămin liniştit, copii şi v-aţi propus să ajungeţi la nunta de aur. Vă cunoaşteţi din adolescenţă. Gusturile, lecturile, plăcerile erau aceleaşi. Cele cîteva vacanţe petrecute împreună v-au convins să faceţi pasul. După căsătorie nu a intervenit nimic deosebit. Nu v-aţi plictisit unul de altul, nu aţi comis infidelităţi. Cu toate acestea, după numai doi ani aţi constatat că împreună nu se mai poate: deosebirile de ritm au ajuns să vă facă mai rău decît, să zicem, cîteva scandaluri pe lună. Aţi hotărît să vă despărţiţi ca să nu distrugeţi ce-a fost frumos între dvs. Suferiţi cumplit amîndoi, nu v-aţi găsit, nici unul nici altul, un alt partener, iar cînd vă întîlniţi este un adevărat dezastru. Nu vă reveniţi cîteva zile la rînd.

Drama dvs. nu este singulară: dvs. sînteţi Rac, el este Balanţă. Între Rac şi Balanţă apar deritmări fatale, datorate aşa numitului "Careu al morţii". Zodiile aflate la trei luni diferenţă se află, potrivit unor teorii, în "Careul morţii", nu numai Racul şi Balanţa. În aceeaşi situaţie se află Peştii şi Gemenii, Leul şi Scorpionul şi aşa mai departe. Din cauza firilor aflate la antipod, perechile aflate în "Careul morţii" au şanse mici să supravieţuiască. Asta nu înseamnă că nu se pot îndrăgosti, în pofida temperamentelor antagonice. Din nefericire, statistica ne îndeamnă să fim prudenţi în astfel de cazuri, în care convieţuirea se realizează în timp foarte greu. Unul din doi, de obicei cel mai slab, este obligat la concesii. Nici unul om nu-i este la îndemînă să renunţe tot timpul la sine. Dacă, totuşi, din dragoste, o face, riscă să-şi piardă echilibrul interior, la care nu a ajuns cît ai bate din palme. Am întîlnit numeroase căsătorii rezistente în timp, în care soţii se aflau în "Careul morţii". De cele mai multe ori, unul din doi arăta ca vai de lume, ori era atins de maladii bizare, avînd la bază fie tulburări psihice, fie tulburări ale metabolismului.

Mi-e foarte greu să vă încurajez. Dacă socotiţi că sacrificiul merită, mai încercaţi o dată. Şi statistica mai greşeşte.

Amadeus

HOROSCOP

BERBEC (21 mart. - 20 apr.): Aveţi o fire dinamică, dar astăzi starea de agitaţie vă pune nervii la încercare. Căutaţi să nu vă irosiţi energia pe nimicuri. Ca să evitaţi o insomnie prelungită este mai bine să luaţi un sedativ.

TAUR (21 apr. - 20 mai): Sînteţi la capătul unui drum care vă aduce foloase însemnate. Dacă ştiţi să folosiţi momentul, beneficiul vă va întrece aşteptările. Aveţi, însă, grijă, cum sărbătoriţi victoria.

GEMENI (21 mai- 21 iunie): Încercaţi să vă detaşaţi: neplăcerile de azi nu se datorează ostilităţii celorlalţi. Nimeni nu are nimic cu dumneavoastră. Cu toate acestea, este mai bine să nu vă izolaţi: o plimbare în doi este recomandabilă. Evitaţi străzile aglomerate unde v-aţi putea întîlni cu tot felul de cunoştinţe care vă agasează.

RAC (22 iun. - 22 iul.): Ziua vă rezervă dumneavoastră şi celor apropiaţi o surpriză plăcută. Cum reacţiile dumneavoastră nu sînt întotdeauna cele mai adecvate, aveţi grijă să nu transformaţi bucuria în scîrbă.

LEU (23 iul.-22 aug.): E o perioadă mai tensionată pentru dumneavoastră. Sînteţi pus pe gîlceavă şi vi se pare că aveţi dreptate. Evitaţi contactele cu oamenii şi efortul intelectual prelungit. Nu sînteţi, totuşi, surmenat: e doar o cefalee trecătoare.

FECIOARĂ (23 aug. - 22 sep.): Ocupaţi-vă de treburi gospodăreşti, dacă se poate, de cele care nu vă solicită deloc intelectual şi vă lasă răgazul să vă "adunaţi". În dragoste: nu cereţi prea mult, căci nici dumneavoastră nu sînteţi în stare să oferiţi astăzi.

BALANŢĂ (23 sep. - 22 oct.): O zi foarte bună pentru un picknick la iarbă verde. Dacă vremea va fi potrivnică, puteţi petrece o după-amiază plăcută în sînul familiei, în jurul televizorului, ori la o partidă de rummy.

SCORPION (23 oct. - 21 nov.): Uitaţi de tot şi de toate. Aveţi la dispoziţie o zi de lux, de calm, de voluptate. Afacerile au timp să aştepte, sănătatea e bună.

SĂGETĂTOR (22 nov. - 21 dec.): Să nu vă miraţi dacă prietenii dumneavoastră şi-au făcut pentru astăzi alte planuri decît dumneavoastră. Singurătatea vă indispune, dar nu e nimeni vinovat pentru asta. Muzica v-ar putea ajuta.

CAPRICORN (22 dec. - 19 ian.): Deşi veţi primi o veste neplăcută, nu vă veţi pierde cu firea şi nu veţi renunţa la ceea ce v-aţi planificat. Firea dvs. prevăzătoare vă ajută şi acum să treceţi peste momentul neplăcut, care nu a constituit o surpriză. În dragoste, totul e bine.

VĂRSĂTOR (20 ian. - 18 febr.): Încercaţi să ascultaţi măcar o dată de sfaturile celui de alături. Sfîrşitul de săptămînă nu vă opreşte să aranjaţi o întîlnire de afaceri avantajoasă. Pregătiţi însă un cadru plăcut pentru ea.

PEŞTI (19 feb. - 20 mart.): Încercaţi să nu complicaţi lucrurile, nici în viaţa sentimentală, nici în relaţiile publice. N-aţi avut de multă vreme o stare sufletească atît de liniştită: profitaţi de ea, alături de cei apropiaţi.

LEGENDA:

- Vă paşte ghinionul
- Fiţi prudent
- Nu aveţi nimic de pierdut
- Şansa vă surîde

RADIO NORD-EST
Tel 14.55.30 ,14.24.46; fax 14.63.63
DE LUNI PÎNĂ VINERI
15^40 - Info Sport
16^15 - Financiarul
17^10 - Punctul pe i
SÎMBĂTA
15^30 Top N ,Top Nervos
Luni-Vineri 12^30 -17^30
Sîmbăta 14^00 -17^00
Duminica 23^30 -04^30

1.350.000
Acesta este numărul de clienţi din Moldova pe care Compania noastră îi poate convinge să încerce ofertele dumneavoastră !
© N-E Advertising 1993
Compania de publicitate NORD-EST
IAŞI str. Smirdan nr. 5, tel. 098/17.25.57 (centrala), fax. 098/14.45.77

LUNI, 20 septembrie 1993 Anul III, Nr. 220 (676) 8 PAGINI - 80 LEI

cotidian de informaţii

Monitorul

S-au scumpit tractoarele

■ *un tractor costă acum 4,7 milioane lei, faţă de 3 milioane lei cît era vechiul preţ*

Fabrica de tractoare din Braşov, singura firmă producătoare din domeniu din ţară, a majorat din nou preţurile tractoarelor. Astfel, un tractor de 65 CP, fără cabină, costă acum 4,7 milioane lei, faţă de 3 milioane lei, cît era vechiul preţ. În timpul negocierilor cu beneficiarii, reprezentanţii firmei din Braşov au motivat acest salt al preţului prin majorările de preţ survenite în ultimul timp la energia electrică şi materiale, evoluţia cursului de schimb valutar etc.

Oricum, pentru a-şi putea cumpăra un tractor, în momentul de faţă, un producător particular trebuie să dea echivalentul a 47 tone grîu, ceea ce reprezintă recolta de pe 15 hectare. *(C.S.)*

În PNL furtuna continuă

■ **respingerea Declaraţiei de la Putna nu face decît să amîne un deznodămînt**

La sediul centralei PNL s-au desfăşurat, simbătă, lucrările Delegaţiei Permanente. Începute în jurul orei 10.00, dezbaterile care au durat aproape 9 ore n-au fost lipsite de momente tensionate. Încă din momentul sosirii delegaţiilor se contura clar înfruntarea dintre două tabere. Fosta senatoare Leo Miza vehicula chiar ideea retragerii de la şedinţă a susţinătorilor declaraţiei de la Putna în cazul în care aceştia vor fi supuşi presiunilor. La sosire, Radu Cîmpeanu a lăsat impresia că este de acord ca presa să participe la lucrări. O părere similară exprimase şi dl. Viorel Cataramă. Cel care s-a opus cu vehemenţă a fost preşedintele PNL, Mircea Ionescu Quintus, iar Delegaţia Permanentă a respins prin vot această propunere. Întrebat despre modul în care s-a votat, un participant la lucrări a declarat reporterului Mediafax: "S-au opus cei de la societatea comercială din partid".

Cum era de aşteptat, în sediul PNL. liniştea n-a durat mult. Ieşit la un moment dat din sala de şedinţă, preşedintele filialei sector 4 Bucureşti, Gheorghe Cocean, a declarat: "Este ca la PCR. Ei cred că pot să trimită un preşedinte de organizaţie judeţeană în faţa Consiliului de Onoare numai pentru că şi-a permis să fie în dezacord cu Viorel Cataramă".

Pe măsură ce orele treceau, atmosfera se calma iar lucrările Delegaţiei Permanente a PNL au fost părăsite de grupul de turbulenţi. Singurul incident care s-a mai înregistrat, pînă la ora 19.00 cînd dezbaterile au luat sfîrşit, a fost săpunează încasată de primarul Capitalei, Crin Halaicu, de la un grup de "votanţi" (n.r. aşa s-au recomandat) veniţi "spontan" şi care l-au întrebat de străzi, gunoaie, apă etc. În majoritatea luărilor de cuvînt, delegaţii filialelor judeţene au dezavuat declaraţia de la Putna. Cu 45 voturi pentru, 16 contra şi o abţinere s-a hotărît acordarea încrederii actualului Birou Permanent. De asemenea, Delegaţia Permanentă a mandatat actuala conducere a PNL să continuie tratativele cu PL'93. În ceea ce priveşte Congresul Extraordinar, s-a considerat că nu se poate lua încă o decizie întrucît nu există o cerere în acest sens din partea a o treime din numărul membrilor Birourilor Executive judeţene - condiţie impusă de statut.

O îngrozitoare crimă la Mogoşeşti

■ **victimei i-au fost rupte mîinile şi a fost bătută pînă cînd i-au plesnit ficatul şi splina**

Neculai Sima (30 ani), din Mogoşeşti şi fratele său, Bădărău Gheorghe (21 ani) l-au omorît din bătaie pe consăteanul lor, Vasile Cazacu (24 ani).

Cele două familii erau în duşmănie din 1991. În cursul acelui an, Mihai Bădărău (frate cu Neculai Sima şi Gheorghe Bădărău) întreţinuse relaţii intime cu soţia lui Ion Cazacu (fratele victimei). Cînd s-a aflat, a izbucnit o puternică duşmănie între familii, alimentată ulterior de scandaluri continue.

În seara zilei de 10.12. 1992, cînd s-au întîlnit cu Vasile Cazacu, cei doi fraţi au sărit la bătaie, fără alte discuţii. Neculai Sima a smuls un par dintr-un gard. Gheorghe Bădărău avea asupra lui o furcă, de care s-a folosit.

Cei doi i-au aplicat victimei, căzută la pămînt după prima lovitură a lui Sima, peste 30 de lovituri. Medicul legist a constatat că Vasile Cazacu fusese sugrumat, avea ambele mîini rupte, lovituri adînci în cap, fractură de stern şi ruptură de ficat şi splină. A murit în timpul bătăii.

În prezent, cei doi sînt în stare de arest, fiind deferiţi justiţiei. Avînd în vedere că expertiza medico-legală a constatat că sînt responsabili de fapta comisă, ar putea primi o pedeapsă între 15-20 ani închisoare.

Mihaela POPOVICI

Contradicţii în politica monetară a Republicii Moldova

A fost pus în circulaţie leul moldovenesc

■ *între Banca Moldovei şi Guvern sînt diferenţe cu privire la orientările pro sau anti-CSI* ■ *primul-ministru al republicii, Andrei Sangheli, a semnat Tratatul pentru crearea uniunii economice în cadrul CSI în care este stipulat faptul că rubla rusească rămîne în circuitul monetar* ■

Începînd de vineri, 17 septembrie, a fost pus în circulaţie, în Republica Moldova, un bilet de bancă cu valoarea de 5 lei moldoveneşti, care este echivalentul a 5000 de cupoane. Acestea au înlocuit pînă acum în circulaţie rubla rusească. Această acţiune poate fi considerată ca semnal de începere a introducerii monedei naţionale în Republica Moldova şi, totodată, ca începutul rupturii economice faţă de Comunitatea Statelor Independente.

Acţiunea de vineri a Băncii Naţionale a Republicii Moldova este în contradicţie cu acordul, semnat la 7 august de primul ministru al republicii, Andrei Sangheli, cu privire la crearea Uniunii Economice în cadrul CSI, care ar putea reprezenta cel mai scurt drum al reînvierii URSS. Prin acest acord este stipulat faptul că rubla rusească rămîne în circuit ca valută, iar emiterea banilor va aparţine în exclusivitate Băncii Comerciale a Rusiei. Acordul se va desfăşura pe durata a zece ani, cu obligaţia ca retragerea unuia dintre membri să se anunţe cu cel puţin 12 luni înainte.

Alin TOCAN

Romanian Tennis Open - 1993

Goran Ivanisevic a primit 71.000 $ pentru victoria de la Bucureşti

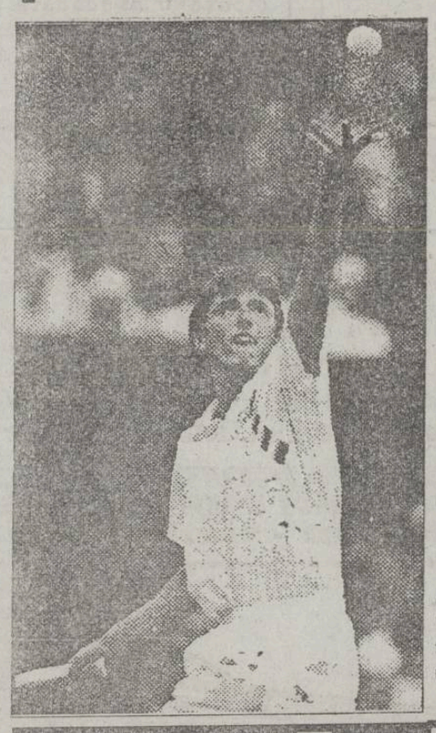

■ *la festivitatea de premiere, dl. Sever Mureşan a declarat că acest turneu va deveni unul din primele zece ale lumii*

Turneul internaţional de tenis de la Bucureşti, cel mai mare din Europa de Est şi dotat cu premii în valoare totală de 500.000 $, s-a încheiat ieri, pe arena Progresul, cu victoria scontată a croatului Goran Ivanisevic (21 de ani, nr. 10 mondial). Acesta l-a învins în finală, după un meci electrizant (mai ales în setul II), pe rusul Andrei Cerkasov cu 6-2, 7-6.

În urma acestui succes, Goran a obţinut 150 de puncte în clasamentul mondial şi a primit un cec în valoare de 71.000 $, din care a donat o parte Fundaţiei Arthur Ashe pentru combaterea SIDA. Dincolo de surprizele turneului (eliminarea lui Pioline, Muster, Gustafsson, Novacek), remarcăm comportarea meritorie a tînărului jucător român Dinu Pescariu care a ajuns pînă în sferturile de finală şi a primit 14.500 $ şi 38 puncte ATP.

La festivitatea de premiere, dl. Sever Mureşan, organizatorul turneului, a declarat că va face din "Romanian Tennis Open" unul dintre primele zece turnee ale lumii, iar la ediţia din anul viitor va fi invitat unul din primii cinci tenismeni ai topului mondial!

G.I. NICOLAE

ATENŢIE!

Această ediţie a cotidianului "Monitorul" conţine un supliment publicitar de două pagini, în interiorul ziarului

Spre o detensionare a relaţiilor româno- ungare

Ungaria îşi va da votul pentru intrarea României în Consiliul Europei

■ **a afirmat ieri ministrul de externe maghiar la plecarea sa din Bucureşti** ■ **tatăl lui Geza Jeszensky s-a născut în România, la Sînnicolau Mare** ■

Sosit sîmbătă la Timişoara, ultima escală a itinerariului său prin cîteva localităţi din Transilvania, ministrul de externe maghiar, Geza Jeszensky a participat ieri la Biserica reformată din oraş la slujba de duminică oficiată de pastorul Laszlo Tokes. Cu prilejul vizitei sale în oraşul celor trei etnii (în Timişoara, trăiesc români, maghian şi sîrbi), dl. Jeszensky a dezvăluit faptul că tatăl său s-a născut în zonă, la Sînnicolau Mare. "Timişoara a fost un model european şi trebuie să fie un model de cum s-ar cere să existe în Europa Centrală şi de Est la sfîrşit de secol XX şi început de secol XXI", a opinat şeful diplomaţiei ungare

Geza Jeszensky a comentat şi perspectiva relaţiilor româno-ungare. "Un politician trebuie să fie întotdeauna optimist, pentru că el trebuie să creadă că există soluţii. Dacă văd că nu găsesc soluţii", a mai spus dl. Jeszensky, "atunci trebuie să cedez terenul celor care au soluţii pentru rezolvare".

Întors la Bucureşti, ministrul de externe maghiar, împreună cu omologul său român au susţinut ieri după-amiază o conferinţă de presă. Cei doi miniştri au rostit cîte o declaraţie în termeni foarte calzi, după care au răspuns întrebărilor ziariştilor. În final, dl. Jeszensky a declarat că România va urma tiparul intrării Slovaciei în Consiliul Europei. Altfel spus, Ungaria va vota pentru admiterea ţării noastre în forul european.

Radu MEŞNIŢĂ

Datorită proastelor servicii oferite de Regia Autonomă de Termoficare Iaşi

Directorul Arcadie Dubeţ este contestat de locatarii blocului G1 din strada Vasile Lupu

■ *aceştia şi-au format o nouă asociaţie de locatari, care nu mai aparţine de Administraţia de Clădiri*

Blocul G1 din str. V. Lupu nr. 94 a beneficiat pînă la începutul lunii iunie a acestui an de serviciile Administraţiei de Clădiri, secţie a Regiei Autonome de Termoficare Iaşi, care s-a substituit Asociaţiei de locatari. În urma unei Adunări generale a locatarilor, în timpul căreia a fost încheiat un proces-verbal, aceştia au luat hotărîrea de a-şi constitui o nouă asociaţie de locatari care să le reprezinte interesele în faţa distribuitorilor de utilităţi, respectiv apă rece, căldură şi apă caldă, gaz metan, energie electrică pentru spaţii comune, ca şi întreţinerea şi repararea liftului. Conform informaţiilor furnizate de unii dintre locatari, s-a ajuns la această hotărîre datorită serviciilor de proastă calitate oferite de RA.T. prin secţia sa Administraţia de Clădiri. Ulterior, şi-au anunţat intenţia de a face parte din noua asociaţie şi unii dintre locatarii blocurilor G2 şi G3 de pe aceeaşi stradă. Deşi noua asociaţie şi-a deschis un cont la CEC, din care să poată efectua plăţile către furnizori, R.A.T. Iaşi refuză să admită renunţarea şi la cele două noi blocuri. Este cel puţin ciudată afirmaţia şefului Administraţiei de Clădiri, ing. Octa-vian Vornicu, care i-a propus noului administrator să accepte să devină salariat al R.A.T. şi să renunţe la noua asociaţie de locatari. Referitor la această nouă situaţie, Arcadie Dubeţ, directorul R.A.T. Iaşi, a refuzat să discute cu noua administratoră spunîndu-i: "Nu-ţi dau nimic. Ai creat acolo un haos... Vom discuta în faţa justiţiei". Reamintim că acelaşi lucru, aceeaşi ameninţare cu justiţia a adresat-o redactorilor noştri directorul R.A.T. şi în timpul campaniei de presă desfăşurată de cotidianul "Monitorul" în cursul acestei primăveri, prin care era sesizată încărcarea nejustificată a cheltuielilor de întreţinere ale locatarilor de către Administraţia de Clădiri. La ora actuală, din informaţiile pe care le avem, în blocul G1 funcţionează două casierii pentru încasarea cheltuielilor de întreţinere. Referitor la acest aspect, am luat legătura cu Petru Gîrlea, funcţionar al Primăriei Iaşi, care se ocupă de coordonarea activităţii asociaţiilor de locatari. Conform afirmaţiilor sale, pentru desprinderea asociaţiei de locatari de Administraţia de Clădiri este necesară doar o adunare generală a locatarilor, care să hotărască acest lucru, după care se solicită un acord de principiu din partea Primăriei Iaşi.

Directorul RAT Iaşi, Arcadie Dubeţ, ameninţă pe toată lumea cu darea în judecată

Alin TOCAN

Încercare de stîrpire a corupţiei

Toţi reprezentanţii Guvernului vor trebui să-şi declare averile

Guvernul României hotărăşte:

Art. 1. Persoanele care exercită funcţii de conducere în cadrul autorităţilor administraţiei publice centrale şi locale sunt obligate să îşi declare averea, în condiţiile prevăzute de prezenta hotărîre.

Art. 2. Funcţiile publice a căror exercitare determină îndeplinirea obligaţiei prevăzute la art. 1 sunt următoarele:

(1) Primul-ministru;

(2) Miniştrii de stat, miniştrii şi ceilalţi membri ai Guvernului;

(3) Secretarul general al Guvernului;

(4) Secretarii şi subsecretarii de stat din aparatul Guvernului şi din ministere;

(5) Conducătorii organelor de specialitate din subordinea Guvernului ori a ministerelor;

(6) Directorii generali, directorii şi şefii de compartimente din ministere şi din celelalte organe de specialitate ale administraţiei publice centrale;

(7) Prefecţii, subprefecţii şi directorii generali din cadrul aparatului tehnic de specialitate al prefecturilor;

(8) Secretarii consiliilor judeţene şi municipiului Bucureşti, precum şi secretarii consiliilor locale;

(9) Conducătorii serviciilor publice descentralizate ale ministerelor şi adjuncţii acestora.

Obligaţia prevăzută la art. I revine şi directorilor generali şi directorilor regiilor autonome şi ai societăţilor comerciale cu capital integral sau majoritar de stat.

Art. 3. (1) Persoanele ce îndeplinesc funcţiile prevăzute la art. 2 vor completa declaraţia de avere potrivit anexei ce face parte integrantă din prezenta hotărîre.

(2) Persoanele obligate să facă declaraţia de avere pot apela la serviciile unor experţi autorizaţi, în vederea evaluării corecte a bunurilor. În acest caz, raportul de expertiză se anexează la declaraţia de avere.

Art. 4. (1) Declaraţiile de avere, făcute potrivit anexei, se depun la autoritatea publică sau, după caz, la persoana care, potrivit Constituţiei ori legii, a emis actul numirii în funcţie.

(2) Persoanele prevăzute la art. 2 punctul 9 vor depune declaraţiile de avere la prefect.

Art. 5 (1) Declaraţia de avere reprezintă un act personal şi irevocabil. Declaraţia se depune în termen de 10 zile de la data numirii în funcţie.

(2) Persoanele, care, la data intrării în vigoare a prezentei hotăriri, exercită funcţiile pentru care se prevede obligaţia declarării averii, vor depune declaraţia în termen de 20 de zile de la această dată.

(3) Declaraţia de avere nu este destinată publicităţii; declaraţia poate fi folosită numai în cazurile şi în condiţiile prevăzute de lege.

În această săptămînă

FMI va hotărî dacă va semna acordul stand-by cu România

Sîmbătă, 18 septembrie, a plecat la Washington o delegaţie oficială, condusă de guvernatorul Băncii Naţionale a României, dl. Mugur Isărescu, pentru o nouă rundă de negocieri cu Fondul Monetar Internaţional, în vederea semnării acordului stand-by. Dacă acest acord va fi semnat, România va primi un împrumut, în condiţii avantajoase, în valoare de jumătate de miliard de dolari americani. Potrivit unor surse guvernamentale, este foarte probabil că negocierile vor eşua definitiv, întrucît criteriile de performanţă cerute de FMI nu au fost îndeplinite decît în mică măsură.

Inflaţia a scăpat de sub control, la fel şi evoluţia salariilor, nu a fost liberalizat cursul valutar etc. Conform declaraţiilor unor oficialităţi române care au cerut anonimatul, publicate în presa centrală, singurul care ar putea întoarce negocierile în favoarea României este Mugur Isărescu, care are relaţii personale foarte strînse cu Goddard Posthumus şi Massimo Ruso, directori în cadrul FMI. În orice caz, nesemnarea acestui acord stand-by va atrage după sine o serie de consecinţe foarte grave pentru economia românească.

Costel STROESCU

"Chiar dacă nu faci politică, există şi o linie politică"

interviu cu scriitorul DUMITRU ŢEPENEAG

- D-le Ţepeneag, aş începe cu o întrebare legată de cartea care va fost editată, la Iaşi, de "Institutul European pentru colaborare cultural-ştiinţifică", institut patronat de Iosif Constantin Drăgan. Despre I.C. Drăgan se ştie că, iniţial, a fost legionar, apoi l-a sprijinit, din Italia, pe Ceauşescu, cu care era în relaţii foarte bune. Nu credeţi că a publica la o editură patronată de I.C. Drăgan înseamnă, implicit, a-i acorda acestuia un vot de încredere, atît în România, cît şi în străinătate?

- Aici am un răspuns foarte simplu. Drăgan a fost în relaţii privilegiate cu Ceauşescu, şi acuma vrea să-şi facă un loc în România, în stilul capitalist, adică investind. Pe mine, Drăgan nu mă interesează ca persoană, nu-l cunosc. M-am uitat în catalogul editurii, am văzut ce oameni publică, am văzut ce cărţi se publică. M-am întrebat în ce măsură Drăgan poate să-şi pună şi pecetea, nu numai banii. Şi mi-am zis că nu e nici o ruşine să public la această editură, în care Drăgan, deocamdată, nu a dat decît banii.

Drăgan nu şi-a impus decît un singur legionar, o mărturie legionară, în tot catalogul editurii. Am văzut c-aveau volumul în catalog, era descris ca "amintiri ale unui legionar". Ei şi?

- Totuşi, dincolo de această atitudine deocamdată inofensivă, rămîne trecutul lui Drăgan. Acest trecut i-ar putea impune o nouă cotitură spre extreme (de stînga, de dreapta). În plus, Drăgan nu are numai editură, are şi o reţea de radio şi de televiziune, în mai multe oraşe din România (la Iaşi, "Europa Nova"). Această posibilă cotitură spre extreme a lui I.C. Drăgan nu s-ar repercuta şi asupra celor care, chiar dacă onorabil, au colaborat cu institutul patronat de el?

- Nu, de ce s-ar repercuta? În definitiv, în timpul lui Ceauşescu, am publicat trei cărţi, Goma a publicat o carte, Marino a publicat nu ştiu cîte cărţi... Eu am publicat cărţile mele, n-am făcut nici cea mai mică concesie. Dovadă - ceea ce mi s-a întîmplat.

- Fără discuţie, pe vremea lui Ceauşescu nu exista alternativă editorială pe plan intern. Dar acum, cînd există o multitudine de edituri, nu credeţi că această opţiune s-ar putea interpreta într-un anume fel?

- Ba da, orice se poate interpreta, nu asta-i problema. Hai să analizăm această multitudine de edituri. Mai mult de jumătate sînt ale cîtorva şmecheri care vor să cîştige bani, care au publicat fie "Cămaşa lui Hristos", la-nceput, fie chestii pornografice, pe urmă. Acum, mulţi continuă pe aceeaşi linie. Alţii publică mărturii politice, care sînt foarte onorabile.

Eu am avut tot felul de experienţe cu editurile româneşti. Am publicat şi la editura lui Buzura, care, într-un fel, e şi el rău văzut, pentru că e cu banii guvernului. Am văzut ce-a scos, a scos o carte proastă, plină de greşeli. L-am dezavuat, nici n-am luat banii de-acolo. Adică, eu judec fapta editorului. Eu sînt un scriitor independent, care îmi menţin linia mea literară, etică şi, eventual, politică; pentru că, pînă la urmă, există o linie politică, chiar dacă nu faci politică.

Asta-i tot. În rest, ce mă interesează pe mine? Drăgan nici n-o să aibă timp, dacă-i pe-aşa, să profite de ouăle pe care le-a pus în diverse locuri. N-aveţi nici o grijă. Să ştiţi că m-am gîndit, şi-am discutat şi cu Breban, şi cu alţii. Drăgan e inofensiv.

- Totuşi, această extensie a reţelei lui de mass-media, în România, arată nişte intenţii serioase. Fiindcă mass-media, vrînd-nevrînd, e făcută să influenţeze.

- Uitaţi-vă cine deţine puterea asta, culturală? Sînt, pe de o parte foştii comunişti, foşti securişti, foşti legionari. Păi, ce vreţi să fac eu, să nu public deloc, după ce-am stat douăzeci de ani fără să public? Nu? Fie sînt banii guvernului, fie sînt banii unor milionari care au diverse orientări politice, în exil, fie sînt oameni care vor să cîştige bani şi care nu mă vor publica pe mine. Şi atunci?

Iată că sînt foarte sincer.

- Deci, între alternativa unei ediţii proaste la editura Fundaţiei Române şi cea a unei ediţii impecabile la editura Institutului patronat de I.C. Drăgan, o preferaţi pe aceasta din urmă?

- Bineînţeles. Şi nu văd în ce măsură guvernul lui Iliescu e mult mai onorabil. E mai onorabil, dar... în sfîrşit...

Alternativa e următoarea: a nu publica, după douăzeci şi cinci de ani, şi a publica, la nişte edituri care pot fi condamnate, criticate de diverse persoane. Asta e alternativa. (continuare în numărul de mîine)

Interviu realizat de Lucian POSTU

La Botoşani

Numărul calicilor a crescut de şase ori într-un an

90% din beneficiarii "supei populare" sînt copii

Botoşaniul este judeţul cu un număr record de probleme sociale. Această situaţie este reflectată şi în numărul celor înscrişi la Cantina de ajutor social. Astfel, la sfîrşitul semestrului II 1992, numărul "calicilor" asistaţi aici era de 260, iar la sfîrşitul semestrului II 1993 numărul acestora a crescut la 1575. După cum ne-a informat dl. Aconstantinesei Florin, directorul Cantinei de ajutor social, cantina dispune de două puncte de servire, cel de-al doilea - Parcul Tineretului - fiind în plin proces de extindere, urmînd a-şi dubla capacitatea de distribuţie de la 300 la 600 de porţii de mîncare. Se preconizează într-un viitor apropiat deschiderea a încă două centre în cartierele Tălpălarie şi Bucovina. Deocamdată, Cantina de ajutor social reuşeşte să supravieţuiască, chiar cu cei 550 lei alocaţi pentru o persoană. Dl. Iulian Ciubotaru, referent la Biroul de asistenţă socială a Primăriei, ne-a declarat:"Sînt în studiu la Primărie încă 180 de cereri care, în curînd, vor fi concretizate în acordarea de supă publică. Acest ajutor în hrană se acordă celor ale căror venituri sînt sub 7400 lei/persoană/lună şi în acest caz de supa publică beneficiază numai copiii acestor familii, motiv pentru care 90% din beneficiari sînt copii. Adulţii sînt primiţi numai în cazul în care nu au nici un fel de venituri. Asta nu înseamnă că porţiile copiilor nu sînt împărţite la toată familia. Afluenţe mai mari de cereri de asistenţă socială se înregistrează după fiecare val de disponibilizări de personal, adică foarte des.

Val GURALIUC

Specialiştii au constatat un lucru foarte îngrijorător

12% din numărul copiilor internaţi la Spitalul de Copii din Tătăraşi sînt anemici

În ultima vreme, specialiştii apreciază că a crescut îngrijorător incidenţa în România a bolilor sîngelui. Din datele prezentate s-a constatat că acestea reprezintă 6% din totalul îmbolnăvirilor la copii. Mai mult decît atît, numărul suferinzilor de anemie,cea mai frecventă boală a sîngelui, este tot mai mare. Un studiu efectuat la Spitalul de copii "Sf. Maria" din Tătăraşi arată că 12% din totalul copiilor internaţi prezintă asemenea deficienţe. Conform părerii specialiştilor acestui spital, principalele cauze care determină apariţia anemiei la copil, indiferent de vîrsta acestora, sînt: lipsa unei alimentaţii corespunzătoare, carenţe în îngrijire, infecţiile repetate, precum şi poluarea. În acest sens, au fost înregistrate nenumărate cazuri, în care, datorită lipsei unor alimente absolut necesare hranei copilului (carne, ouă, brînză), precum şi a infecţiilor repetate, pacienţii prezentau la internare o deficienţă a hemoglobinei din sînge de la 12g%, cît este normal, la 6-7g%. Tocmai din aceste cauze anemia este considerată a fi o boală socială care se regăseşte cu preponderenţă în ţările cu un nivel de trai scăzut. Tot în cadrul bolilor sîngelui sînt cuprinse şi bolile oncologice, tot mai frecvente, mai ales după accidentul de la Cernobîl, cu afectarea copiilor de toate vîrstele.

Mihaela CĂNĂNĂU

Lovituri sub centură

Victor Surdu, preşedintele PDAR, l-a jignit grosolan pe scriitorul Aurel Leon

faptul s-a întîmplat, sîmbătă, la Conferinţa Judeţeană PDAR

Liderul PDAR cu ochii pe sticla din partea stîngă a mesei

Sîmbătă, 18 septembrie, în Sala Filarmonicii "Moldova", au avut loc lucrările Consiliului Judeţean PDAR, la care a participat şi preşedintele acestui partid, Victor Surdu. Domnia-sa a vorbit mai bine de o oră, răfuindu-se cu toţi care îl contestă sau îl critică. Atacurile cele mai dure au fost îndreptate împotriva presei. În opinia domnului Surdu, ziariştii (toţi, fără excepţie!) "au crescut la umbra revoluţiei socialiste", sînt "pleava" societăţii, habar n-au de meserie, au nimerit din greşeală la gazete. Într-o pauză a lucrărilor, l-am rugat pe domnul Victor Surdu să nu facă generalizări pripite la adresa ziariştilor, nefiind toţi aşa cum crede domnia-sa. Înţelegînd mesajul nostru complet invers, după reluarea lucrărilor, Victor Surdu s-a năpustit verbal asupra directorului onorific al cotidianului "Monitorul", Aurel Leon. În opinia d-lui Surdu, domnul Aurel Leon "vorbeşte aiurea, bate cîmpii". Victor Surdu a precizat că scriitorul şi publicistul Aurel Leon l-a "înţepat pe Victor Surdu pentru că acestuia îi place şpriţul". În acest moment, grosolănia lui Victor Surdu a atras cote maxime. Victor Surdu a început să spună, pe un ton zeflemitor, de cîte ori "l-a dus cu targa pe Aurel Leon acasă, de mort de beat ce era". Tot Victor Surdu a mai amintit că paznicii de la Casa Sindicatelor "nu mai ştiau cum să scape de Aurel Leon, care înnopta pînă dimineaţă acolo, în urma unor chefuri monstruoase".

Prin aceste afirmaţii, considerăm că Victor Surdu s-a descalificat atît din punct de vedere politic, cît şi moral. Jignirile aduse directorului onorific al cotidianului "Monitorul", scriitorul şi publicistul Aurel Leon, sînt, dacă vreţi, o explicaţie a lipsei de aderenţă a PDAR-ului în judeţul Iaşi. Aşteptăm scuze publice. În caz contrar, ne vedem nevoiţi să renunţăm la a mai prezenta activitatea PDAR de la Iaşi. Şi ar fi păcat. Pentru jignirile aduse de Victor Surdu nu trebuie să pătimească şi alţi lideri locali din PDAR, puşi, sîmbătă, într-o postură jenantă de Victor Surdu.

Ovidiu ŞIMONCA

Programul pentru contorizarea energiei termice distribuită populaţiei

Vizita reprezentanţilor ADEM, omologul francez al Agenţiei române pentru conservarea energiei, a avut ca rezultat final încheierea unui protocol pentru o viitoare colaborare care să se înscrie sub forma unui ajutor PHARE. Pentru aceasta, în luna octombrie a acestui an va fi pus la punct un program concret în vederea contorizării energiei termice ce va fi distribuită populaţiei. În timpul vizitelor efectuate la firmele TEPRO şi FORTUS au fost analizate posibilităţile de reducere a pierderilor de energie termică la instalaţiile de tragere la cald a ţevilor, respectiv oţelăria electrică, în vederea creşterii randamentului acolo unde este posibil. Conform informaţiilor furnizate de inspectorul Eduard Pungaru, de la filiala teritorială Iaşi a Agenţiei pentru conservarea energiei, discuţiile purtate la Regia Autonomă de Termoficare Iaşi au avut ca scop obţinerea fondurilor pentru contorizarea consumului de energie termică către populaţie.

Alin TOCAN

ŞTIRI DIN BASARABIA

România a livrat Guvernului de la Chişinău circa 180 tone de benzină cu cifra octanică 75 în valoare de aproape 3 milioane dolari

La sfîrşitul săptămînii trecute, în noaptea de vineri spre sîmbătă, prin punctul vamal rutier de la Sculeni a plecat către Republica Moldova o primă tranşă de benzină vrac ce face parte din ajutorul financiar de 2,5 miliarde de lei pe care România îi va acorda moldovenilor de peste Prut, în urma acordului dintre cele două guverne, semnat la 9 septembrie a.c. Cele aproape 180 de tone de benzină cu cifra octanică 75, în valoare de circa 3 milioane de dolari, au fost transportate cu autocisternele aparţinînd S.C. Petrolexportimport S.A. Bucureşti, autorizată prin licenţă de export să livreze combustibilul. Destinatarul benzinei a fost Asociaţia de producţie de stat pentru combustibili a Republicii Moldova, "Moldova Exim". Operaţiunea în sine reprezintă prima şi cea mai importantă acţiune concretă a României de ajutorare economică a Republicii Moldova. (Valeria BORODE)

32 milioane de dolari pentru Republica Moldova

Fondul Monetar Internaţional a aprobat un împrumut de 32 milioane dolari pentru a ajuta Republica Moldova, în perioada trecerii la economia de piaţă. S-a precizat că o evoluţie rapidă a reformelor va permite Moldovei să primească credite suplimentare. Într-o declaraţie dată publicităţii la sediul FMI se apreciază că, anul trecut, situaţia economică în Republica Moldova a fost deosebit de dificilă, iar, anul acesta, a continuat să se agraveze. Se afirmă că unul dintre motivele acestei situaţii sînt dificultăţile în obţinerea materiilor prime din alte republici foste sovietice. FMI consideră că situaţia economică se va îmbunătăţi în cel de-al doilea semestru al acestui an, datorită recoltei bune şi a redresării în alte sectoare ale producţiei agricole.

Copiii de la şcolile din Tiraspol şi Tighina sînt în grevă

În cursul dimineţii de ieri, peste 100 de părinţi însoţiţi de copii au sosit de la Tighina şi Tiraspol la Chişinău pentru a protesta în faţa Parlamentului Republicii Moldova împotriva deciziei autorităţilor anti-constituţionalei republici moldoveneşti nistrene de a se trece, începînd cu acest an şcolar, la grafia chirilică în şcolile din stînga Nistrului. Părinţii şi copiii aflaţi la Chişinău au cerut să se întîlnească cu preşedintele Mircea Snegur şi cu dl. Petru Lucinschi, preşedintele Parlamentului, pentru a-şi exprima protestul faţă de această încălcare grosolană a drepturilor românilor din raioanele de est ale Republicii Moldova.

Pe de altă parte, la Tiraspol, copiii de la clasele cu predare în limba română ale şcolilor din localitate se află, începînd cu 14 septembrie, în grevă, refuzînd să participe la orele de curs unde sînt obligaţi să scrie în alfabet chirilic. În clasa I, copiii au primit în locul frumoaselor abecedare cu grafie latină tipărite la Chişinău nişte broşuri xeroxate neglijent cuprinzînd prima parte a unui abecedar cu grafie chirilică realizat la Tiraspol.

Vînzări en-gros
la preţuri sacrificate
• ŢIGĂRI • BĂUTURI • CAFEA
• ANVELOPE ITALIA: 45.950 lei - en detail, 42.000 lei - en gros
numai la societăţile franco - române
NANTES-IMP & PANDO
str. V. Alecsandri nr.4
O şansă unică pentru dvs.!

S.C. GASTROCOM S.A. IAŞI
Execută prin formaţii proprii de meseriaşi pentru persoane fizice sau juridice:
lucrări de reparaţii construcţii (zugrăveli, vopsitorii, faianţări, mozaicuri;
reparaţii şi confecţii tîmplărie din lemn şi metal;
lucrări de tinichigerie;
bobinaj motoare electrice;
reparaţii instalaţii electrice şi sanitare;
amenajări spaţii comerciale, reparaţii şi service la utilaje comerciale de orice fel.
Comenzile se primesc la sediul Serviciului Tehnic din Str. Colonel Langa nr. 19.
VĂ AŞTEPTĂM!

S.C. AVIS S.R.L.
tel.098/531398; 531459 sediu 098/531259-depozit
Vinde EN-GROS la cele mai bune preţuri:
ALCOOL 96°
din cereale, import Franţa, îmbuteliat în sticle 1/2 sau vrac
ROM 35%
VODCĂ 33°
SECĂRICĂ etc
ZAHĂR
rafinat, saci 50 Kg
şi alte produse cu cele mai bune garanţii calitative.

Doriţi un mobilier elegant care să dea gust şi rafinament locuinţei dumneavoastră?
Sînteţi în căutarea mobilierului care să îmbine confortul şi modernitatea cu trăinicia?
Vreţi să vă protejaţi economiile?
Vreţi să faceţi o surpriză plăcută soţiei sau iubitei?
NIMIC MAI SIMPLU!
VIZITAŢI S.C. MOLDOLUX CĂMIN S.R.L.
din str. Ducium nr. 25 (vis-a-vis de Fabrica de Mobilă) şi
ALEGEŢI!
orar zilnic 9.00 - 17.00 tel. 13.78.07; fax 127432

Iaşi, Str. Cuza Vodă nr. 56
Tel. 115351, telefax 112030
LATIN IMPEX S.R.L.
Societate Comercială Mixtă Româno-Italiană
vinde en gros şi en detail:
• VOPSEA în tuburi spray, culori clasice şi speciale (fluorescente şi cromate)
• FAIANŢĂ şi GRESIE import Italia
• Articole DESEN, SCRIS şi PROIECTARE
• ARAHIDE sărate în pungi sigilate (50, 100 g)
• MAŞINI MECANICE pentru aplicat PREŢURI (Japonia)
Deschis zilnic 9.00 - 19.00
OFERTA NOASTRĂ ESTE CEA MAI BUNĂ!

APELAŢI CU ÎNCREDERE LA SERVICIILE TAXIURILOR DE STAT,
TAXICOM
Taxiurile noastre pot fi recunoscute cu uşurinţă datorită casetelor luminoase "MONITORUL" pe care NUMAI NOI le avem.
OFERIM RAPIDITATE, CONFORT ŞI CELE MAI MICI PREŢURI PE KILOMETRU
200 lei/Km - tarif unic (zi, noapte)
tel. 953 sau 146593
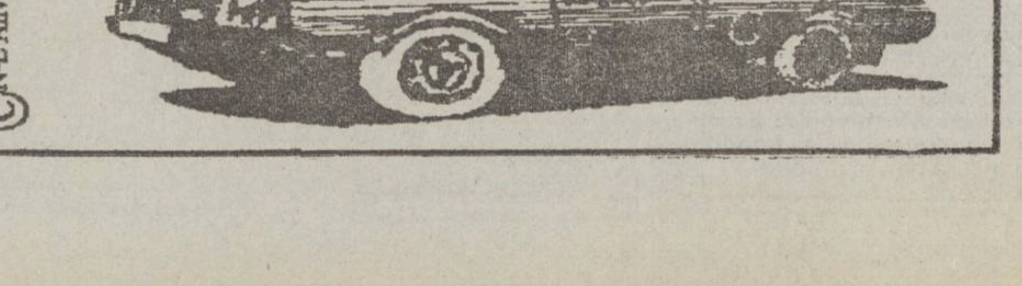
©N-B Advertising 1993

A fost înființată baza legală pentru

PIAȚA TRANZACȚIILOR CU VALORI MOBILIARE

Prin Ordonanța Guvernului emisă în 25 august a.c. valorile mobiliare pot fi acțiunile, obligațiunile, titlurile și înscrisurile de stat pe care AGENȚIA VALORILOR MOBILIARE le poate include în această categorie. Valorile mobiliare reprezintă instrumentele negociabile emise în formă materială sau în cont care conferă deținătorului drepturi patrimoniale asupra emitentului. Agenția Valorilor Mobiliare are printre atribuțiile sale și pe aceea de protecție a investitorilor în valori mobiliare și stimularea eficienței și transparenței acestei piețe, care este practic noua Bursă de Valori din România. Angajații acestei agenții au obligația să păstreze strict confidențiale orice informații obținute în cursul sau ca urmare a exercitării atribuțiilor lor și care nu au devenit accesibile publicului larg. În noul act legislativ sînt definite o serie de elemente de bază pentru funcționarea acestei piețe a tranzacțiilor mobiliare.

- Investitori: orice persoană care cumpără, deține și vinde valori mobiliare în cont propriu.

- Acționar semnificativ: persoană care deține sau este proprietar de acțiuni ce-i dau dreptul la cel puțin 5 % din capitalul subscris al unui emitent sau i-ar conferi cel puțin 5 % din drepturile de vot ale unui astfel de emitent.

- Poziție de control: orice participare la capital care conferă deținătorilor cel puțin o treime din totalul drepturilor de vot în adunarea generală a emitentului respectiv.

- Persoana implicată: orice rudă pînă la gradul III sau afin pînă la gradul II cu persoanele fizice care în mod individual sau împreună cu persoanele implicate dețin o poziție de control.

- Poziție majoritară: orice participare la capitalul social care conferă deținătorului sau deținătorilor acesteia, acționînd în mod concertat mai mult de jumătate din totalul drepturilor de vot.

- Ofertă publică: ofertă făcută de către un emitent pentru a transfera pe orice altă cale drepturile aferente valorilor mobiliare, ofertă făcută prin intermediul mass-media adresată publicului larg sau doar unei anumite părți a acestuia, cu condiția ca această parte să cuprindă cel puțin 100 de persoane. În caz contrar constituie un plasament privat.

- Ofertă primară: ofertă publică de valori mobiliare emisă în mod expres cu această ocazie și cu scopul de a fi plasate pe piață.

- Ofertă secundară: vînzarea unui pachet de valori mobiliare în prealabil și cumpărate inițial din plasament privat.

- Plasament garantat: angajament contractual, asumat de un intermediar legal autorizat, de a subscrie sau cumpăra valori mobiliare în scopul de a le plasa pe piață.

- Intermedierea de valori mobiliare: activitate desfășurată de persoane legal autorizate cu scopul de a cumpăra sau vinde asemenea valori.

- Societăți comerciale pe acțiuni de intermediere de valori mobiliare: persoane juridice legal autorizate de Agenția Valorilor Mobiliare pentru a desfășura asemenea intermedieri.

- Agent de valori mobiliare: persoana fizică legal autorizată care execută ordine de vînzare-cumpărare de valori mobiliare sub numele și în contul unei societăți comerciale pentru care acționează în exclusivitate.

- Informații confidențiale: informații de orice natură privitoare la un emitent sau la oricare din valorile mobiliare ale acestuia, care nu au fost dezvăluite publicului. Aceste informații odată dezvăluite ar putea influența prețul sau alte aspecte în tranzacțiile cu valori mobiliare ale emitentului, sau în cele ale firmelor asociate, respectiv ale acelora în care emitentul deține o poziție majoritară.

- Preluarea: tranzacția prin care o persoană sau un grup de persoane implicate pot obține împreună cu acțiunile deja deținute sau controlate o poziție de control sau majoritară în deținerile de acțiuni cu drept de vot ale unui anumit emitent. Deținerea în cauză ar putea permite persoanei sau grupului de persoane care procedează la preluare să influențeze, să dirijeze sau să controleze votul în adunarea generală a acționarilor, inclusiv pentru alegerea membrilor Consiliului de Administrație.

A.T.

Deficitul public în Germania ar putea atinge 160 miliarde mărci

■ *suma reprezintă 5% din Produsul Intern Brut*

Deficitul public din Germania ar putea să atingă anul acesta 160 miliarde mărci, fiind incluse aici și asigurările sociale, ceea ce reprezintă 5 % din Produsul Intern Brut (PIB), potrivit metodei de calcul germane, și 4 % din PIB, după metodele de calcul ale Tratatului de la Maastricht, a estimat Bundesbank în cadrul raportului lunar pe luna septembrie, citat joi de France Presse. Acest deficit public este inferior celui din Statele Unite, Franța și Marea Britanie, dar în calcularea acestuia nu s-a ținut cont de deficiențele mai multor întreprinderi publice, cum ar fi căile ferate sau Treuhandanstalt, care este biroul însărcinat cu privatizarea în fosta RDG, a subliniat Banca Centrală. "Dacă vom lua în considerare și deficitul acestor întreprinderi, atunci deficitul se va ridica la 230 miliarde mărci, ceea ce reprezintă 7,5 % din PIB", au mai precizat sursele bancare. Deficitul administrațiilor la nivel federal, al landurilor și localităților ar putea să se ridice în 1993 la 150 miliarde mărci germane, cu 40 miliarde mărci mai mult față de anul 1992. Această majorare se datorează unei creșteri slabe a comenzilor (de 2 % în 1993 față de 10,5 % în 1992) și a creșterii cheltuielilor cu 6 % în special datorită șomajului. Numai statul federal va afișa un deficit de 68,5 miliarde mărci în 1993, față de 39 miliarde în 1992. (Mediafax)

Datorită desființării Mecanismului Ratei de Schimb (ERM)

Au fost relansate dezbaterile asupra circulației capitalurilor în interiorul Comunității Europene

După ce, în 1990, cele douăsprezece state membre ale CEE au instituit libertatea de mișcare a capitalurilor în interiorul Pieței Comune, demersurile speculative masive au amenințat stabilitatea monedelor, chiar dacă reglementările în vigoare permiteau un control al transporturilor de fonduri. Desființarea, practic, a Mecanismului Ratei de Schimb (ERM) din cadrul Sistemului Monetar European (EMS), decisă la 2 august, a relansat dezbaterea asupra necesității unor pîrghii de control asupra consecințelor liberei circulații a capitalurilor. Președintele Comisiei Europene, Jacques Delors, a cerut Parlamentului European să preia inițiativa luptei contra speculațiilor financiare, prin instituirea la nivel internațional a ceea ce el a numit "regulile jocului", conform Mediafax. Totodată, el a cerut ca legislația europeană care permite controlul în domeniu să devină efectivă, "în caz de amenințare gravă" pentru monedele naționale. Ministrul belgian al Finanțelor, Fhilippe Maystadt, reprezentantul Consiliului de miniștri comunitari în fața acestui Parlament, a respins principiul restaurării controlului asupra circulației capitalurilor, estimînd că o astfel de opțiune ar fi "contrară obiectivelor comunitare". Totuși, președintele Comisiei Europene a evocat în intervenția sa clauza de salvgardare, inclusă în directivele de liberalizare a transferurilor de capital, care poate fi invocată de un stat care se consideră amenințat, subliniind însă ambiguitatea privind aplicarea simultană și în ansamblu. După prima criză monetară din toamna anului 1992, care a determinat ieșirea lirei sterline și a celei italiene din ERM, Spania, Portugalia și Irlanda au stabilit cu titlu temporar unele măsuri de control al ratelor de schimb. În octombrie 1992 summit-ul comunitar a însărcinat Comitetul monetar și băncile centrale să studieze un eventual răspuns la măsurile speculative, însă concluziile făcute publice în aprilie 1993 nu au relevat vreo aluzie la eventuale restricții. Furtuna monetară din luna august, care a determinat lărgirea marjelor de fluctuație monetară în cadrul ERM, a fost de natură să creeze o ambiguitate de opinii încă mai pronunțată. Premierul francez, Edouard Balladur, s-a declarat partizatul punerii în ordine a măsurilor speculative, însă declarațiile sale au fost urmate de atacuri contra francului, precum și de opoziția unor membri ai Comunității Economice Europene, în frunte cu Marea Britanie, care consideră că reluarea controlului nu poate servi la nimic. Deși mediile financiare sînt puțin încrezătoare într-o limitare a liberei circulații a capitalurilor, avînd în vedere slaba influență a opiniilor lui Jacques Delors, o eventuală decizie în acest sens a Pieței Comune va determina investitorii să procedeze la plasamente în yeni și dolari, precum și în monedele cele mai protejate din cadrul Sistemului Monetar European.

Managementul grupurilor

Dezvoltarea grupului de muncă

În articolele anterioare au fost prezentați doi factori ai proceselor grupurilor de muncă: normele de grup și coeziunea grupului. Un alt factor major îl constituie dezvoltarea grupului (group development).

În dinamica și funcționalitatea organizațiilor, la intervale aleatorii, apare necesitatea creării unor noi locuri de muncă, concomitent cu dispariția altora și implicit oportunitatea reorganizării și apariției de noi compartimente. În grupurile de muncă existente apar fluctuații: unii salariați pleacă, din motive obiective și subiective, iar alții caută "să pătrundă", cu prioritate în organizațiile performante, în calitate de noi angajați. În perioada de tranziție la economia de piață, echipele manageriale, de pildă, cunosc o dinamică mai accentuată și aceasta pentru faptul că a conduce și a fi manager nu reprezintă, în mod necesar, același lucru: un bun manager este totdeauna un bun conducător, dar un bun conducător nu este, în mod neapărat necesar, un bun manager.

■ *Reconstrucția grupului de muncă*

Periodic apar disfuncționalități care se cer a fi grabnic lichidate (absenteism, scăderea moralului, multiplicarea tensiunilor și conflictelor, scăderea productivității și profitului, perspectiva falimentului ș.a.). Sarcina liderilor grupurilor de muncă este de a reconstrui grupul astfel încît acesta să poată funcționa normal și eficient. Din multitudinea modalităților de reconstrucție a grupurilor de muncă, care implică în mai mare măsură factorul uman, relațional, enumerăm cîteva modalități:

■ Reorganizarea întregului grup pe baza unor noi principii sau criterii dar păstrînd aceiași membri. Această modalitate se utilizează de obicei, atunci cînd o anumită organizare bazată pe un anumit criteriu și-a dovedit slăbiciunea și ineficiența sau cînd necesitățile unei retehnologizări o cer.

■ Înlăturarea din grup a unor membri și aducerea altora noi. Se utilizează atunci cînd unii membri ai grupului se dovedesc a fi adevărate centre tensionale și conflictuale.

■ Rotirea persoanelor în interiorul grupului. Această modalitate de reconstrucție se utilizează cînd sarcina de muncă nu este atît de specializată.

■ Rotirea unor persoane între grupuri sau subgrupuri diferite, care fac parte însă din aceeași colectivitate. Se utilizează atunci cînd sarcinile de muncă sînt relativ asemănătoare; cînd unele grupuri sînt excesiv de conformiste, anchilozante sau stagnante în activitatea lor.

■ Rotirea grupurilor între ele. Se utilizează tot în condițiile asemănării sarcinilor, cînd grupul are sentimentul că numai o astfel de schimbare ar putea rezolva o serie de nemulțumiri etc.

■ *Etapele de dezvoltare ale grupurilor*

În lucrarea "Stages of Small-Group Development Revisited", cercetătorii Bruce W. Tuckman și Mary Ann C. Jensen susțin că grupurile trec prin 5 etape majore de dezvoltare: formare (forming), disfuncționalitate (storming), normalitate (norming), performanță (performing) și suspendare (adjourning).

■ În etapa de formare a grupului, membrii acestuia încearcă să stabilească regulile aferente sarcinilor, fac o evaluare preliminară despre modul cum poate acționa grupul pentru a îndeplini sarcinile, în paralel cu testarea diferitelor comportări interpersonale. Uneori datorită nesiguranței, membrii pot accepta inițial dependența de o persoană puternică sau de normele existente. În această etapă au nevoie de un timp oarecare pentru a se obișnui cu noua muncă și cu colegii.

■ În etapa disfuncționalităților, de regulă, apar conflicte între membrii grupului ca urmare a diferențelor de opinie legate de rezolvarea unor probleme-cheie (obiectivele grupului, cerințele de calitate, termenele de predare a lucrărilor etc.). O altă zonă obișnuită de conflict o constituie relațiile interpersonale. Uneori apare lupta pentru conducerea grupului sau rezerva față de liderul formal. În această etapă este important ca membrii grupului să încerce să găsească soluții reciproc acceptabile, contrar grupului nu va fi eficient sau chiar se va destrăma.

■ În etapa normalității, membrii grupului încep efectiv să se unească, ajungînd la consens asupra "cartei grupului", în rezolvarea unor sarcini și în privința relațiilor interpersonale. Membrii încep să se identifice cu grupul, rolurile devin clare, salariații se angajează în rezolvarea reciprocă a problemelor. Tot în această perioadă poate să apară un lider informal.

■ În etapa a patra se înregistrează saltul calitativ spre performanță. Este perioada cînd întreaga energie a grupului este canalizată spre sarcină, iar normele de performanță sprijină activitatea echipei. Încep să apară soluții de rezolvare a problemelor etapei anterioare. Rolurile membrilor devin mai clare, mai funcționale, grupul este eficient.

■ Ultima etapă - "suspendarea" - poate fi chiar o dizoluție a grupului. Membrii grupului se pregătesc pentru dezangajare, grupul apropiindu-se de îndeplinirea obiectivelor. Etapa apare mai frecvent la grupurile temporare. La cele permanente, dizoluția apare mai rar. Excepțiile se înregistrează la firmele care se comasează, la cele care reutilează rapid liniile proprii de fabricație, la companiile "modulare" de mare flexibilitate.

Trec toate grupurile prin aceste etape? Ele sînt specifice grupurilor nou formate, relativ nestructurate și mai puțin în cazul grupurilor cu membrii care lucrează frecvent împreună. Un forum major pentru dezvoltarea grupului îl constituie ședințele, care trebuie foarte bine organizate, pe bază de reguli potrivite și în care să se colecteze idei pe baza cărora să se ia noi decizii.

Eugen RĂPĂ

Portofolii de produse și de investiții

■ *portofoliul indică o combinație de active reale și financiare deținute de un investitor la un anumit moment dat*

Ar fi totuși o privire prea simplistă asupra politicii portofoliilor pe care o concep băncile de afaceri, să o rezumăm doar la portofoliile cambiale. În aceeași măsură sînt interesate, în portofolii de titluri financiare. De exemplu, în 1982), băncile comerciale din SUA dețineau peste 10 % din activele lor în titluri guvernamentale și aproximativ 20 % în titluri ale companiilor și municipalităților.

Portofoliile de produse reprezintă ponderea pe piață deținută de o întreprindere la un moment dat, datorită vînzării unui produs sau a unei game de produse. Noțiunea de portofoliu apare aici, datorită diversificării potențialității economico-financiare a produsului (activității) sau a produselor (activităților). Matricea produselor), ne va edifica asupra situației.

Cota de piață reprezintă raportul între ponderea pe piață a întreprinderii și cea a concurenților.

Pe scurt, semnificația celor patru zone este următoarea:

- produse "dogs", generează un flux de lichidități nete negativ, deci sînt foarte costisitoare, depășite din punct de vedere tehnic și comercial și nu acoperă din veniturile realizate cheltuielile aferente;

- produse "question marks", caracterizate de o dezvoltare rapidă a cererii, dar de o cotă redusă pe piață, ceea ce impune ca întreprinderea să facă eforturi pentru creșterea ponderii pe piață pentru reclamă și publicitate. Altfel spus, această categorie de produse constituie potențialități viitoare de lichiditate și rentabilitate;

- produse "stars" caracterizate de o poziție concurențială forte și de o dezvoltare rapidă a cererii. Oferă posibilitatea investirii continue în vederea extinderii pe piață și generează fluxuri de lichidități nete pozitive;

- produse "cash cows" caracterizate de o cotă ridicată de piață, dar de o dezvoltare lentă a cererii. Aceste produse sînt cele mai rentabile pentru întreprindere.

Un portofoliu de produse sau activități trebuie să includă trei categorii din cele menționate mai sus.

Intensificarea concurenței și ameliorarea tehnologiilor de fabricație în perioada postbelică au determinat întreprinderile (chiar marile grupuri multinaționale) să adopte o poziție mai flexibilă vis-a-vis de specializare. Cu alte cuvinte, și-au diversificat activitățile. În acest context a apărut conceptul și practica protofoliului de produse.

Portofoliul de investiții se referă la plasamentele în străinătate ale întreprinderilor și/sau instituțiilor financiare, în titluri mobiliare sau cote din fonduri de investiții, cu scopul de a achiziționa active financiare în contrapartidă la investițiile directe. Aceste investiții în exterior față de rezidența instituției sînt denumite cel mai adesea investiții de portofoliu. De fapt, sub această denumire apar și în balanța de plăți externe.

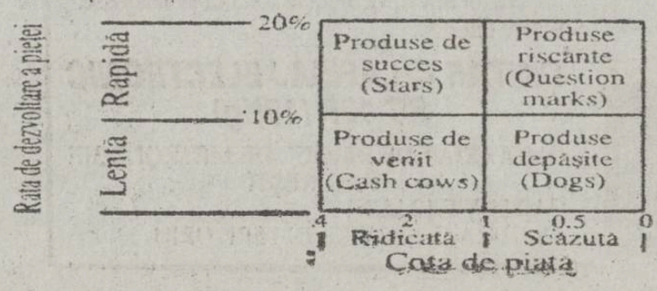

V. IȘAN

Lichidarea unei societăți comerciale

Conform art. 169 din Legea nr. 31/1990 privind societățile comerciale, dizolvarea unei societăți comerciale poate interveni în următoarele cazuri:

a) trecerea timpului stabilit pentru durata societății;

b) imposibilitatea realizării obiectului societății sau realizarea acestuia;

c) hotărîrea adunării generale;

d) falimentul;

e) reducerea capitalului social sau micșorarea acestuia sub minimul legal, dacă asociații nu decid completarea lui;

f) societățile pe acțiuni se dizolvă și cînd numărul acționarilor s-a redus sub cinci dacă au trecut mai mult de șase luni de la reducerea numărului și acesta nu a fost completat.

În cazul precizat de pct. a) trecerea timpului prevăzut pentru durata societății, operează de drept dizolvarea, fără a fi necesară o hotărîre în acest sens, adoptată de adunarea generală. Articolul 169 alin. 2 precizează că în acest caz nu se cere nici înscrierea în Registrul Comerțului și nici publicarea în Monitorul Oficial.

Societatea se poate dizolva, conform legii și în cazul în care obiectul acesteia a fost realizat sau obiectul de activitate nu se poate realiza.

Dizolvarea unei societăți comerciale se poate hotărî de către adunarea generală a asociaților, cu votul majorității impuse de lege. Legea nu precizează motivele de dizolvare, asociații dispunînd de libertatea de decizie în acest sens.

Falimentul este o altă cauză care determină dizolvarea societății. În acest caz, este necesar ca hotărîrea judecătorească, prin care se declară falimentul, să fie definitivă.

Dizolvarea societății poate avea loc și dacă s-a micșorat capitalul social cerut de lege (100.000 lei la societățile cu răspundere limitată și 1.000.000 lei la societățile pe acțiuni), dacă asociații nu au hotărît să-l completeze.

Scăderea numărului de acționari sub minimul prevăzut de lege pentru societățile pe acțiuni, deci sub cinci, determină dizolvarea societății în cazul în care au trecut mai mult de șase luni de la aceasta și numărul nu a fost completat.

Există de asemenea, în conformitate cu Legea nr. 31/1990, o serie de clauze speciale de dizolvare, care diferă funcție de tipul societăților comerciale.

Conform prevederilor legislației în vigoare, din ziua în care a expirat termenul fixat pentru durata societății sau de la data la care dizolvarea a fost hotărîtă de către adunarea generală sau a fost declarată prin sentință judecătorească, administratorii acesteia nu mai pot întreprinde noi operațiuni în numele societății.

După stabilirea hotărîrii de dizolvare a societății, administratorii vor trece la lichidarea acesteia, dacă legea, contractul de societate, statutul, adunarea generală sau judecătoria, care a pronunțat dizolvarea, nu hotărăsc altfel.

Mihaela BREZEANU

Monitorul
Radio NORD-EST 70,76 MHz

Dacă doriți să dați un anunț de mică publicitate în cotidianul "MONITORUL" sau o dedicație la "RADIO NORD-EST" pentru persoana iubită, aceste lucruri au devenit acum foarte simple!

Este suficient să mergeți la cel mai apropiat punct de preluare și să vă exprimați dorințele.

Punctele noastre de preluare sînt:

COPOU	Radio NORD-EST, Bd. Copou 19, tel. 145530, fax 146363
CENTRU	Casa Modei et. 1, compania de publicitate NORD-EST
TĂTĂRAȘI	Magazin "ROMCRISS", Str. Han Tătar 8, tel. 174214, program 10.00 - 22.00
BUCȘINESCU	Str. Smîrdan nr. 5, tel. 17.25.57 (centrala), fax. 14.45.77

Apelînd la serviciile noastre de mică publicitate, calitatea și seriozitatea vor fi puse în slujba dumneavoastră.

Reclama, sufletul comerțului

Un tînăr cuplu ceh a "locuit" două săptămîni în vitrina unui magazin din Praga

■ *în schimb, cei doi și-au mobilat complet apartamentul*

"Peter Pan" este unul dintre cele mai ascultate posturi de radio din Praga, dar de aproape două săptămîni el are un cuplu de ascultători ceva mai speciali: tinerii Jozef și Marketa. Aceștia au fost aleși de radio pentru a cîștiga tot mobilierul de care au nevoie într-o casă nouă: scaune, canapele, în fine, tot ce trebuie pentru nevoile unui cuplu. La prima vedere pare o șansă unică, dar... există și un "dar".

Cei doi vor locui timp de două săptămîni cu mobila respectivă într-o vitrină a unui magazin din centrul capitalei cehe. Nu s-ar putea spune că aceasta e o nouă lună de miere, după cum afirmă și directorul australian al radioului ceh: "Tinerii aceștia sînt căsătoriți de 5 luni de zile, așa că nu le-am oferit acum o a doua lună de miere. Totuși, la fel ca mai toți tinerii căsătoriți, ei nu aveau mai nimic, nici măcar mobilă, în apartament, așa că noi le-am oferit posibilitatea de a-și procura toate cele necesare. În schimb, ei vor trebui să stea două săptămîni într-o vitrină în scop publicitar".

Cît timp vor sta în vitrină, Jozef și Marketa nu au voie să comunice cu exteriorul, desigur exceptînd relatările de la radio. Marketa și Jozef spun doar că duc dorul unei băi cîteodată. La magazin

mulțimea se înghesuie în fața vitrinei cu pricina. Oamenii sînt pur și simplu muți de uimire. Stressul de a fi privit așa trebuie să fie contagios, deci ce putem spune despre problemele psihologice cu care se va confrunta cuplul expus?

"Ne-am luat cîteva măsuri de precauție înainte de a-i pune în vitrină, în sensul că și-au scos certificate medicale din care rezultă că stau bine cu sănătatea. De asemenea, am recurs la serviciile unui expert în stress, care a discutat cu ei înainte și le-a spus cam la ce se pot aștepta în săptămînile de «captivitate»". "Bine, dar cei doi își petrec toată ziua în public, nu-i așa?, acolo mănîncă, acolo se schimbă... nu este atît de simplu." "Da, e drept, tinerii noștri stau 24 de ore în vitrină, dar la 4 ore le dăm o pauză de 5 minute pentru igiena personală. În timpul acesta pot să meargă la toaletă, să facă un duș etc. Dar atenție! nu sînt decît 5 minute și nu pot merge amîndoi odată, ci numai pe rînd."

În vitrina lor de la magazinul praghez, Marketa și Jozef au timp din belșug. Din cauză că nu au voie să vorbească cu altcineva sau să se uite la televizor, își petrec toată ziua jucînd cărți sau distrîndu-se pe seama spectatorilor care nu știu ce să mai creadă. Singura posibilitate de a face un interviu cu cei doi este în scris. Barierele din calea comunicației par să fi fost înlăturate în acest fel, și iată ce-i scrie cuplul din vitrină unui reporter BBC: "Mai avem doar o zi pînă să se termine, o singură zi și de aceea sîntem astăzi foarte bine dispuși." Cînd Josef și Marketa și-au încheiat cele două săptămîni de captivitate, adică ieri, au putut pleca acasă cu toată mobila de care au nevoie. Patronul magazinului știe exact care va fi primul lucru pe care-l vor face tinerii după ce vor scăpa: "Pe scurt, cred că în primul rînd vor dori să fie singuri".

În alegerile de ieri din Polonia

Partidele de stînga se situează în fruntea preferințelor polonezilor

■ *acest lucru este normal într-o țară cu o rată a șomajului de peste 15 %*

Președintele Poloniei, Lech Walesa, și ambasadorul rus la Varșovia, Iuri Kașlev, au asistat la ceremonia prin care s-a marcat plecarea din Polonia a ultimelor unități rusești. Deși retragerea trupelor s-a încheiat sîmbătă, ceremonia a avut loc vineri, cînd s-au împlinit 54 de ani de la invadarea Poloniei de către Armata Roșie. În cuvîntarea ținută de către președintele Lech Walesa, acesta a afirmat că 17 septembrie este o zi tragică în istoria poloneză, zi în care a început pentru polonezi drumul spre închisori și lagăre de concentrare, spre masacrul de la Katyn, spre sclavie și spre umilință.

Ieri s-au desfășurat alegeri parlamentare, fiind vorba de cel de-al doilea scrutin pe deplin liber, de la căderea comunismului în 1989. Sondajele de opinie indică însă că rezultatul cel mai bun l-ar putea obține foștii comuniști, rebotezați "Alianța Democratică a Stîngii". În cazul în care lucrurile vor sta într-adevăr așa, evident că vor fi căutate diverse explicații.

După 4 ani de reforme economice și politice, Polonia s-a schimbat enorm de mult: 60% dintre polonezi sînt acum angajați la întreprinderi din sectorul privat. După cîțiva ani de puternice convulsii ale economiei, Polonia este pe punctul să înregistreze cea mai mare rată de creștere economică din Europa. Însă de aceste schimbări în bine nu beneficiază toți polonezii în mod egal. Diferența dintre bogați și săraci a crescut, fiecărui investitor de succes îi corespund cîteva persoane - pensionari, lucrători în fabrică, profesori sau alte categorii - al căror nivel de trai a scăzut. Rata șomajului staționează undeva la peste 15%.

Legea electorală interzice publicarea cu 12 zile înaintea alegerilor a sondajelor de opinie. Totuși revista "Super Express", care apare la Varșovia, a publicat recent datele unui sondaj de opinie care prezintă opțiunile celor 27 milioane de alegători. Pe primul loc se situează Partidul Țărănesc cu 19,9%, urmat de Alianța Stîngii Democratice cu 16,1% și Uniunea Democratică - partidul actualului premier, Hanna Suchocka - cu 13,3%. Sindicatul "Solidaritatea" este acreditat de acest ultim sondaj cu 5,7% din voturi. Primele rezultate sînt așteptate astăzi.

Radu MEȘNIȚĂ

Luptele din Gruzia au încetat pentru moment

■ **trupele guvernamentale controlează situația în capitala Abhaziei, Suhumi**

Patru parașutiști ruși au fost răniți, dintre care doi grav, în noaptea de vineri spre sîmbătă, în cursul unor lupte violente care au opus forțele separatiste abhaze trupelor guvernamentale gruzine la Suhumi, capitala Abhaziei, a anunțat agenția ITAR-TASS. Cazarma unui batalion de comando al parașutiștilor ruși din centrul orașului Suhumi a fost prinsă sub tirurile încrucișate ale obuzelor abhaze și gruzine.

Armata gruzină a reușit să oprească înaintarea trupelor separatiste spre capitala abhază, Suhumi. Afirmația a fost făcută la Televiziunea Gruzină de către ministrul apărării care a anunțat că toate forțele separatiștilor au fost nevoite să părăsească orașul. Partea abhază nu a făcut nici un comentariu pe marginea acestei relatări, neconfirmată din surse independente.

"Guvernul a creat o birocrație mai rea decît în timpul comunismului"

■ *este opinia marelui scriitor Aleksandr Soljenițîn despre instituțiile politice din Rusia*

Într-un interviu acordat unei publicații elvețiene, marele scriitor rus Aleksandr Soljenițîn a comentat situația din țara sa criticînd instituțiile politice și structurile actuale în care s-au păstrat prea multe elemente din trecutul comunist. Soljenițîn a criticat, de asemeni, faptul că în trecutul apropiat, Occidentul a exagerat importanța fostului președinte sovietic, Mihail Gorbaciov.

"Rusia modernă nu are Parlament, are un Executiv slab și nici o autoritate juridică", a declarat laureatul premiului Nobel pentru literatură. "În același timp", a spus el, "nu s-a făcut nimic pentru îmbunătățirea economiei și nici a soartei poporului. Cît despre Gorbaciov, atît personalitatea, cît și rolul său în evenimentele trecutului recent au fost exagerate în Occident. În realitate, Gorbaciov a ales o cale greșită: a irosit 6-7 ani și nu a realizat nimic util", a declarat Soljenițîn.

Concluzia sa este că Rusia nu s-a eliberat de sistemul comunist. Sovietul Suprem, de pildă, este în mod greșit descris drept Parlament, avînd în vedere că mai toți deputații lui sînt comuniști votați în funcție de către partid. Drept consecință, astăzi în Rusia nu există un for legislativ, interesele poporului nu sînt reprezentate, legile aprobate nu au nici o influență pozitivă asupra vieții oamenilor.

"Pe de altă parte Executivul a creat o birocrație care, după părerea mea" a spus Soljenițîn, "este mai rea decît în timpul comunismului. Sistemul judiciar este atît de adormit încît practic, nici nu există. Curtea Constituțională s-a acoperit de ridicol, în special în deciziile ei privind permiterea existenței Partidului Comunist, minus Comitetul Central".

Și într-un discurs rostit în Liechtenstein Soljenițîn a avertizat că în țara sa comunismul nu a murit. Aflat în acest mic principat unde i-a fost decernat titlul de "Doctor Honoris Causa" al Academiei Internaționale de Filosofie, Soljenițîn a atras atenția că în fostele republici sovietice s-au menținut structuri economice și politice comuniste. În același timp formele detestabile de capitalism, apărute în Rusia și în aceste republici, forme neproductive și manifestări de capitalism sălbatic îi fac pe oamenii obișnuiți să aibă nostalgii comuniste după epoca în care domnea egalitatea în mizerie și sărăcie. Deși idealurile prozaice ale social-comunismului s-au prăbușit, rămîn de rezolvat nenumărate probleme ale actualei societăți în tranziție în care puterea banului a devenit copleșitoare. Aleksandr Soljenițîn a criticat Occidentul pentru eliminarea criteriilor morale din politică, unde domnesc numai calculul și realismul rigid. Dacă statul, partidul și politica socială nu se bazează pe morală, omenirea nu are nici un viitor semnificativ. "În fosta Uniune Sovietică, spune marele scriitor, se află în rezervă milioane de foști funcționari de partid și structuri comuniste integrale, păstrate în viața de toate zilele și în conștiința oamenilor".

Soljenițîn a condamnat felul barbar în care se afirmă un nou tip de capitalism care jefuiește și epuizează țara într-o proporție necunoscută în Vest. (RFE/RL)

Cubanezii au început să-și părăsească țara cu avionul

Senatorul democrat Bob Graham a cerut deschiderea unei anchete pentru a se stabili dacă apărarea antiaeriană a Statelor Unite a detectat sau nu avionul de luptă MIG 21, la o bază militară în statul Florida. Un purtător de cuvînt al Comandamentului forțelor americane de apărare a declarat că avionul a zburat mult prea jos pentru a putea fi detectat. Un comandant din flota din Atlantic a declarat însă că MIG-ul a fost observat cu 4 minute înainte de aterizare.

Cel mai mare dinozaur carnivor se deplasa cu viteza de 10 km/oră

■ **dar numai cînd mergea la vînătoare**

Tiranosaurus Rex este cunoscut ca fiind cel mai înfiorător dinozaur care a trăit vreodată pe Pămînt. Recent, în Mexic a fost descoperită o urmă lăsată de acesta. Urma are aproape un metru lungime. Ea a fost analizată amănunțit de un specialist în fosile american. După terminarea studiilor, acesta a putut face un "portret" al animalului preistoric. Tiranosaurus Rex avea o lungime de aproximativ 15 metri și cîntărea în jur de 4-5 tone. Cea mai importantă concluzie rezultată de pe urma analizelor efectuate, a fost viteza cu care dinozaurul carnivor se deplasa cînd mergea la vînătoare: 10 km/oră.

Fostul premier rus, Egor Gaidar, se pregătește să-și preia vechea funcție

"Sistemul monetar al Federației Ruse se va prăbuși în 5 pînă la 6 luni dacă nu vor fi luate măsuri drastice de stabilizare financiară". Opinia îi aparține lui Egor Gaidar, numit joi de președintele Elțîn în funcția de prim vicepremier însărcinat cu problemele economice. Gaidar a vorbit la adunarea Asociației Întreprinderilor Privatizate și Particulare din Rusia, asociație al cărui președinte a fost pînă vineri. El a mai spus că în economia Federației Ruse trebuie să se ajungă la stabilitate financiară concomitent cu acordarea de împrumuturi avantajoase pentru producători, cu stabilirea unor impozite scăzute și cu asigurarea protecției proprietarilor.

CĂUTĂM DIFUZORI DE PRESĂ

vîrsta minimă de 14 ani.
RELAȚII LA BIROUL "DIFUZARE" AL COTIDIANULUI "MONITORUL"
str. Smirdan nr. 5, Iași

Ultimele știri difuzate de Grupul de presă NORD-EST vor contribui la echilibrarea bugetului dumneavoastră.

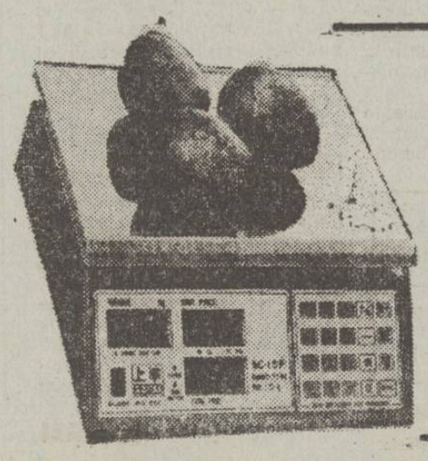

TEHNOINVEST BUCUREȘTI
Calea Victoriei nr. 114
Tel. 615.64.60, 613.39.48
Fax. 312.10.90, 312.68.48
importator direct, vă oferă în condiții avantajoase, livrare din stoc:
CÎNTAR CU AFIȘAJ ELECTRONIC SC-15P (15Kg)
OMOLOGAT DE BIROUL DE METROLOGIE BUCUREȘTI
GARANȚIE 12 LUNI
ASIGURARE SERVICE ÎN TERITORIU

La porțile Orientului un ziar în stil occidental

Poziția 1003 în catalogul presei
Abonamentele se pot contracta la orice oficiu poștal din țară

Trei promisiuni care au transformat în doi ani de zile societatea UNIVERSAL OCCIDENT dintr-o companie mică într-un imperiu comercial.

Orice

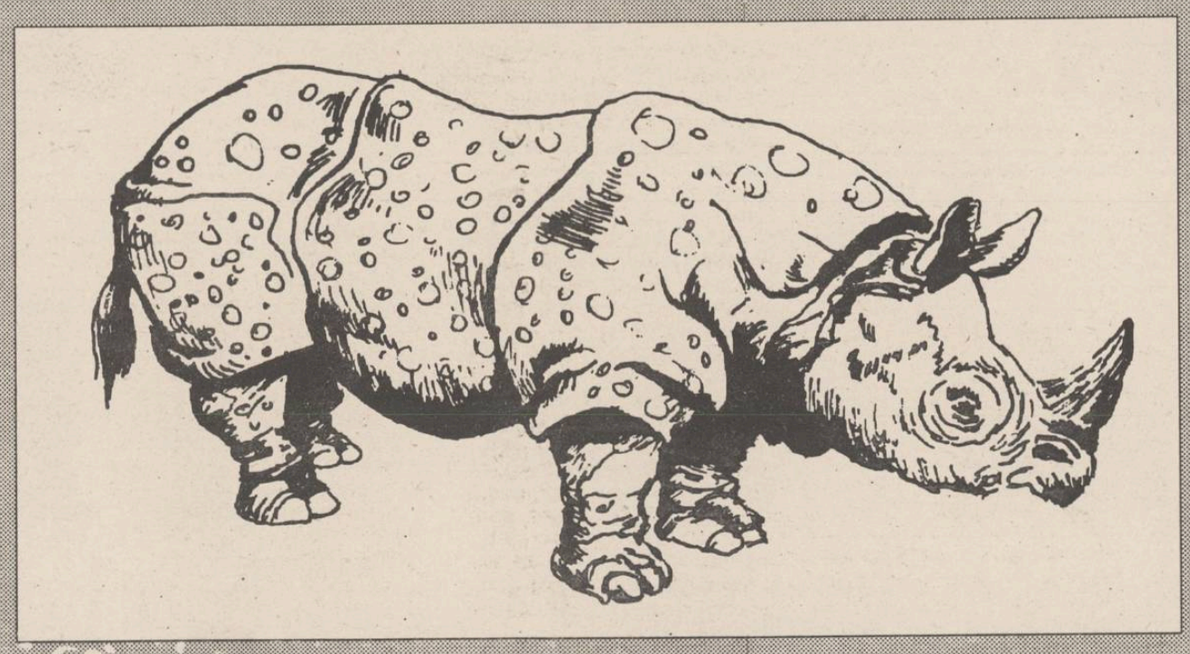

Oricît

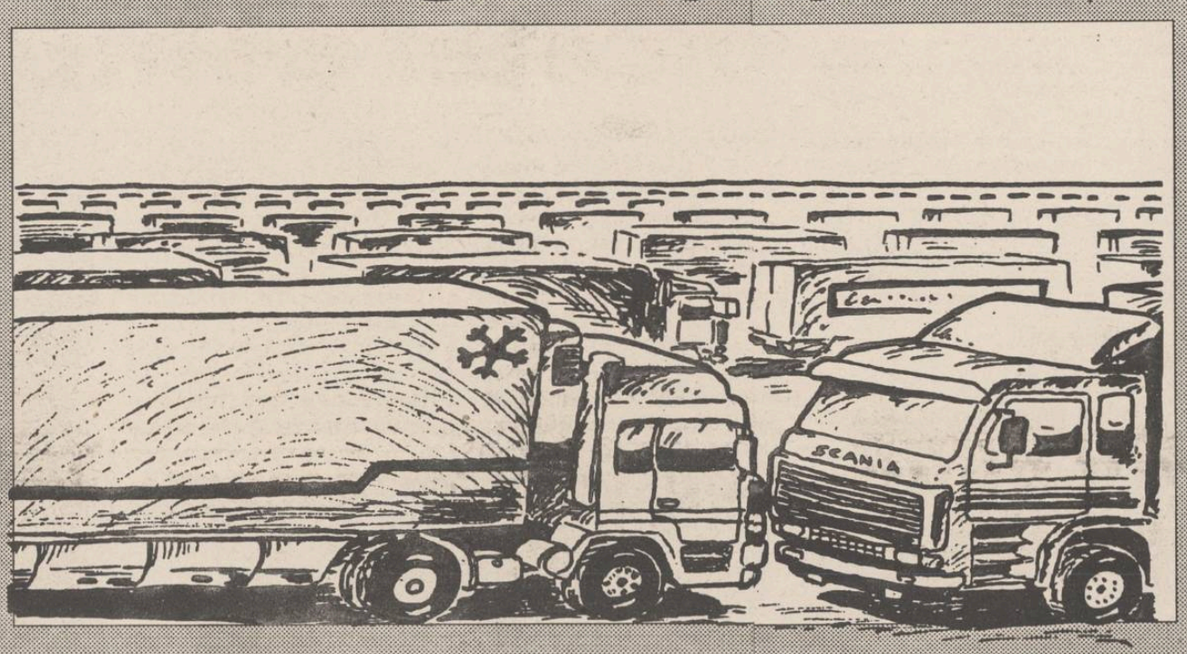

Oricînd

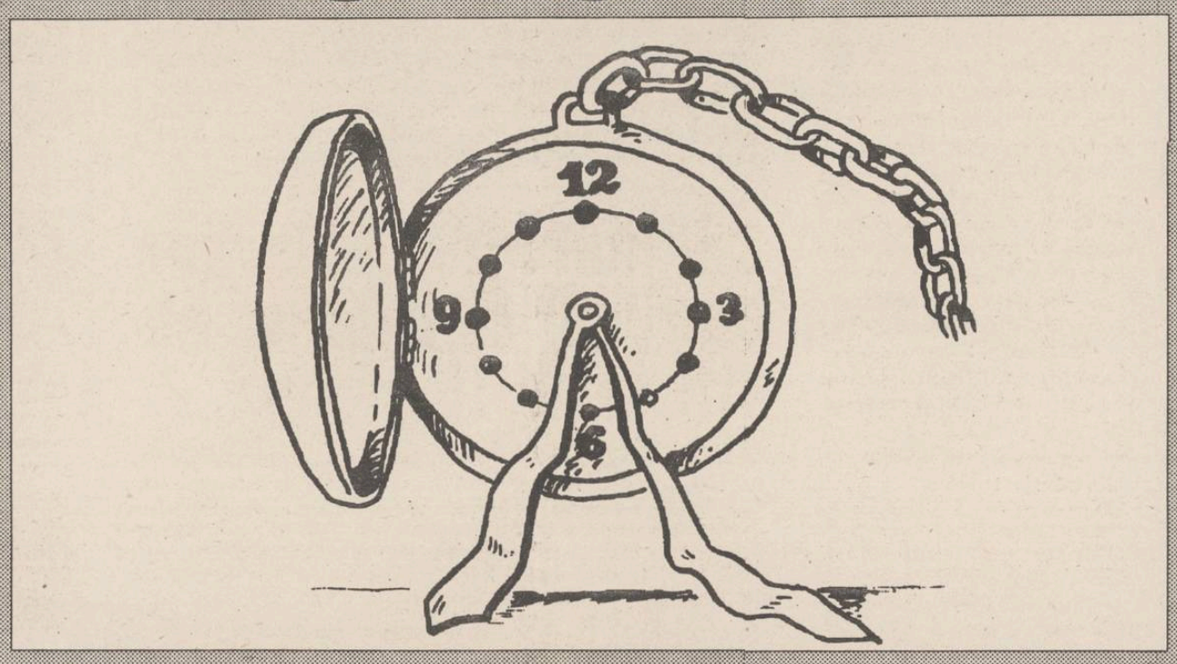

După revoluţie , multe societăţi au încercat să se lanseze în România făcînd comerţ.O parte din ele s-au orientat spre sistemul de consignaţie , altele spre un comerţ oportunist , încercînd să dea lovituri financiare de moment.

UNIVERSAL OCCIDENT nu a făcut nici una din aceste greşeli. Cei care au pus bazele companiei UNIVERSAL OCCIDENT au căutat să aducă în comerţul românesc abundenţa şi calitatea occidentală.Nu a fost uşor.

De-a lungul celor doi ani de existenţă zeci de mii de clienţi au trecut prin depozitele UNIVERSAL OCCIDENT.În acest timp compania şi-a diversificat de peste 100 de ori numărul produselor oferite.

Ce a consacrat însă UNIVERSAL OCCIDENT ca una dintre cele mai puternice companii de comerţ en-gros din România?

În primul rînd o aprovizionare ritmică , care s-a realizat întotdeauna în deplină corelare cu dorinţele clienţilor companiei.

În acelaşi timp UNIVERSAL OCCIDENT a căutat să ofere preţurile cele mai mici de pe piaţă , acest lucru aducînd companiei peste 2.000 de clienţi permanenţi.Depozitele imense,ordinea şi promptitudinea livrărilor sînt atuuri care au ridicat UNIVERSAL OCCIDENT în elita sòcietăţilor de acest profil. Tot această companie a fost printre primele care au adoptat un sistem modern de premieri şi de reduceri pentru clienţii săi.

Din toate aceste motive , de la o zi la alta numărul celor care doresc să colaboreze cu UNIVERSAL OCCIDENT creşte.

UNIVERSAL OCCIDENT SRL

Iaşi, B-dul Poitiers nr.14 (fostele depozite ICRM), tel/fax 098-12.76.38, 12.76.40, 12.76.42

UNIVERSAL OCCIDENT SRL

tel/fax (40)-098-12.76.38, 12.76.42, 12.76.40

ORICE , ORICÎT , ORICÎND !

"GOLD" - bere doza de 330 ml, produsă în Austria
"CRUSH" băutură răcoritoare în doze de 330 ml.

RASPUTIN vodcă 40 grd 700ml,produsă în Germania
EXTRA vodcă 40 grade 500ml, produsă în Ungaria
MARSAL vodcă 40 grd. 500ml. produsă în Vest

ULEI DE MĂSLINE, recipient plastic 1l,aciditate 0-1% ,Grecia
REGINA MĂSLINELOR măslineverzi, borcan 850 g., în saramură,Grecia
MĂSLINE VERZI ȘI NEGRE borcan 850 grame în saramură , Grecia

PECHE, CHERY, POIRE,CURACAO, lichior, sticle 350ml, Franța
BITTER SUEDEZ în sticla de 500ml "elixirul tinereții" Suedia

HERING, conserve în sos roșu, 200g, produse în România
SAYDAM TUZ sare superior rafinată, produsă în Turcia

OFERTA LUNII SEPTEMBRIE

Pentru luna aceasta UNVERSAL OCCIDENT propune partenerilor săi un produs de calitate, într-o prezentare plăcută și la prețuri foarte convenabile : **MĂSLINE.**

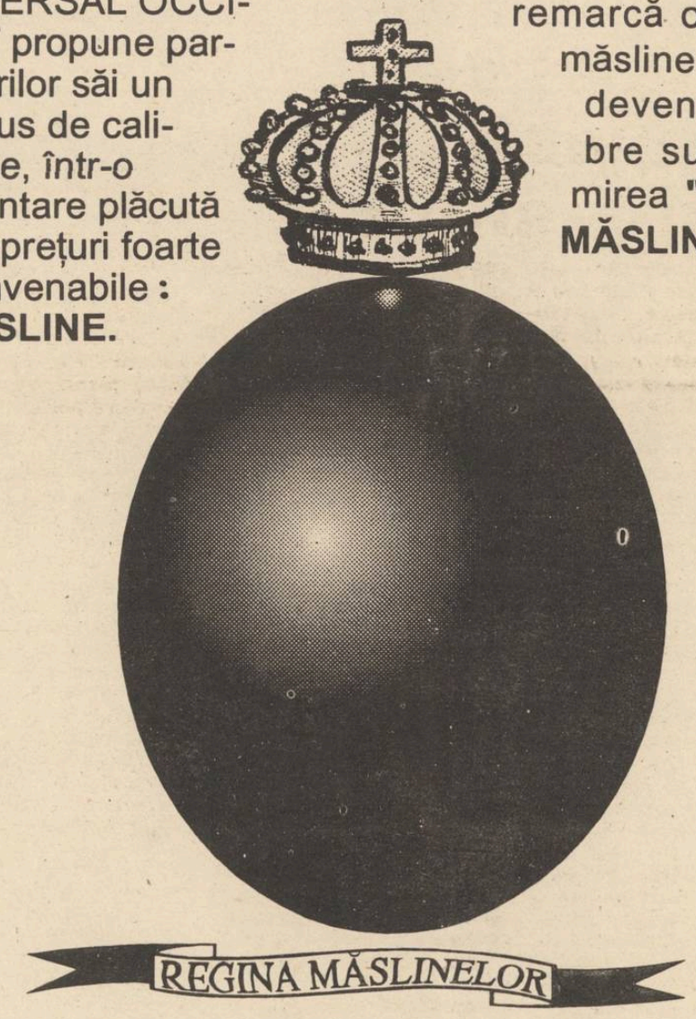

Dintre acestea se remarcă oferta de măsline grecești devenite celebre sub denumirea **"REGINA MĂSLINELOR "**

CRUSH, băuturi răcoritoare la 2 litri sticle plastic și 330 ml

WIENER EXTRA,cafea boabe și măcinată, în vid, 250g., produsă în Austria.
COTE d'IVOIRE, cafea boabe și măcinată, în vid, 250g.,

CALCULATOR DE BIROU "CEDAR",operații multiple,12 cifre, facilități pentru contabilitate,cu sursă de alimentare dual (solară și baterii)

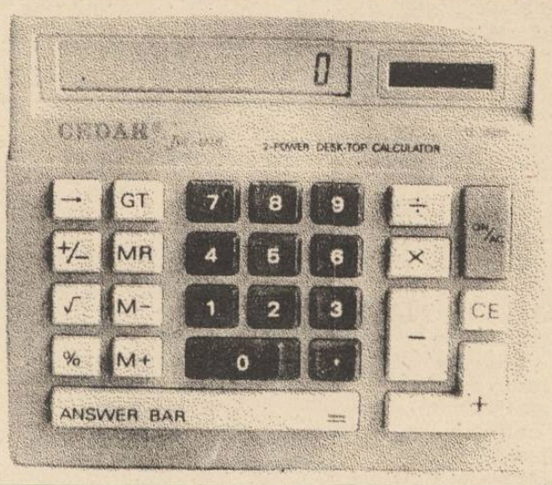

© Copyright Compania de Publicitate NORD-EST

radio casetofoane SUNNY,auto, stereo cu, boxe.
LEVIS,stereo Austria
FIRST dublucaset stereo cu boxe detașabile
WALKMAN , de mai multe tipuri și producții

"MAJESTIC" lustră cu ventilator, mai multe viteze,produsă în China
BRELOCURI diverse tipuri și culori

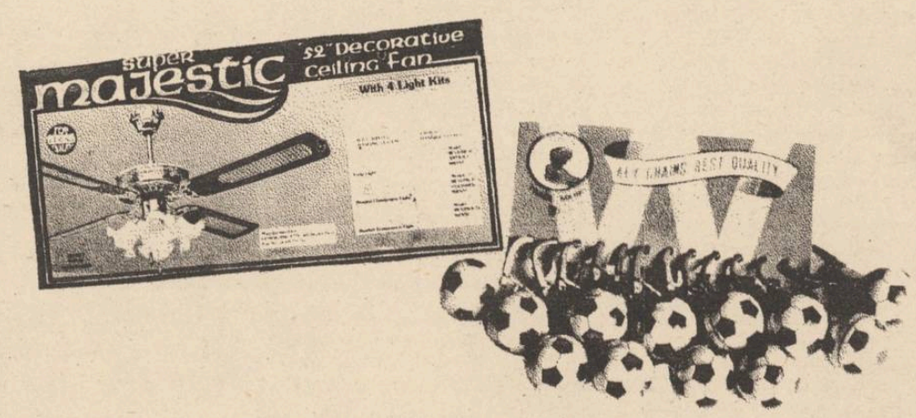

ALUNE "FELIX" cutie	30/bax	CACAO pachet	75/bax	CONSERVE "HERING" cutii	48/bax	ZAHĂR VANILAT buc.	150/bax
ALUNE "NIKE" punga	30/bax	NESS "AMIGO" buc.	24/bax	CONSERVE PATE cutii		FOI DAFIN plic	150/bax
ALUNE "CEREZ" punga	60/bax	"COLA CAO" buc	24/bax	CONSERVĂ CARNE	24/bax	BOIA DE ARDEI plic	60/bax
BERE "GOLD" cutie	24/bax	CAFEA "COTE d'IVOIRE" pac.	12/bax	COMPOT "ANANAS" cutii	24/bax	PIPER plic	500/bax
COVRIGEI punga	60/bax	CAFEA "MOCCA GRANDE" vid	16/bax	FĂINĂ ALBĂ kg.	50/kg	CONSERVANT plic	1000/bax
BISCUIȚI "PIKNIK" buc	24/bax	CAFEA "EDEL MOCCA" vid	12/bax	SARE BUCĂTĂRIE "TUZ" buc	60/bax	CUIȘOARE pachet	75/bax
BISCUIȚI "OMSA CREAM" buc.	48/bax	CAFEA BOABE VRAC	saci	VEGETA buc.	20/bax	SCORȚIȘOARĂ pachet	400/bax
"SMILINGS" buc	24/bax	CONIAC "NAPOLEON" buc	12/bax	LAPTE PRAF pachet	50/bax	SARE DE LĂMÎIE punga	150/bax
BISCUIȚI "FAVORIT" buc.	24/bax	CIOCOLATĂ "MILKY WAY" buc	30/bax	ZAHĂR TOS	8kg./buc.	DELIKAT pachet	100/bax
EUGENIA BAX	320/bax	CIOCOLATĂ "KISS" buc	20/bax	CIUPERCI buc	24/bax	FOLIE ALUMINIU buc	35/bax
BISCUIȚI "HOLIDAY" buc	36/bax	CIOCOLATĂ LAPTE buc	60/bax	OREZ kg.	sac 50kg	DROJDIE ASTRIPAN buc	84/bax
ACADELE punga	100/bax	GUMĂ "TORBO" cutie		ESENȚĂ ROM, LĂMÎIE buc	40/bax	DROJDIE vid 1kg.	9/buc
MENTOSAN buc.	110/bax	GUMĂ "KOBRA" cutie		ESENȚĂ VANILE, TRANDAFIR	40/bax	HELLAS buc.	30/bax
JELEURI punga	30/bax	GUMĂ "SPEARMINT" cutie	100 Lame/cut	GRIȘ punga	35/bax	ESENȚĂ DE OȚET buc.	70/bax

Toate aceste produse sînt disponibile acum în depozitele UNIVERSAL OCCIDENT

CAFEAUA DE DIMINEAȚĂ

Drepturile trupului - am ajuns la realismul senzual?

Aurel LEON

Reproduc un pasaj din prezentarea filmului "Body of Evidence" ("Prețul trupului") Ultima aventură cinematografică a Madonnei relevă un gust deosebit pe care această blondă fatală îl are pentru relațiile sado-masochiste filmul stîrnind un adevărat scandal de proporții în America, unde puritanismul ripostează la orice excentricitate. În ciuda reproșurilor ce i se aduc, Madonna își continuă imperturbabilă drumul ei artistic, convinsă fiind că publicul poate discerne între o scenă sexy și una obscenă, între un lucru ce ține de măiestria interpretării și unul în care se oferă doar vulgaritate. "Eu pun întrebări, provoc gînduri, creez o călătorie emoțională între bine și rău, bucurie și amărăciune, pierzanie și salvare. Eu nu susțin un anume mod de viață, dar prezint unul, iar spectatorii trebuie să tragă singuri concluziile", declară Madonna Citind aceste rînduri, ele mi-au amintit de vîlva pe care au stîrnit-o la vremea lor pretinsele romane ale lui D Vasiliu Barnoschi, originar din Frăsuleni- Sculeni Iași, în care "demască" orgiile sexuale din spitalele de campanie în primul război mondial (cărți închise în banderole pe care prezumțios scria: "Această carte nu este pentru tinerii cu mintea crudă, nici pentru persoanele zaharisite în prejudecăți, nici pentru criticii grăbiți sau care uită măiestria misiunii lor".) Asta ar veni ca anunțul la unele filme: "Interzis pentru tinerii sub 16 ani" Întrucît autorul a creat și termenul de "coțofemeia" unei generații, după spitalul din Coțofeni, unde s-au petrecut orgii în care era implicată și regina Maria. Dată fiind lipsa de talent literar a autorului, cărțile n-au avut audiență, dar au provocat discuții. Privind teoria sa asupra "drepturilor trupului", poetul Al. Philippide a publicat în ianuarie 1930 următoarea discuție, pe care o reproduc, deoarece a trecut atunci ca neinteresantă. Acum, însă, parcă ne conduce spre "prețul trupului" din 1993. Deci acum 63 de ani se discuta astfel:

"B. - Anul 1930 va rămîne simbolic, va fi simbolul literaturii și sufletului de azi, după cum 1830 este simbolul Romantismului. De la 1830 la 1930 s-a produs o prefacere esențială, mai mult, 1930 se naște din 1830. Adică, în 1930 moare ceea ce un secol și-a trăit viața: romantismul. Dar moare ucis de adevărul pe care îl purta încătușat: realismul, sensibil la simțurile noastre creatoare de azi: "Adevăr ce s-a copt la căldura romantismului și, în același timp, l-a subminat pe nesimțite". Rădăcinile acestui realism senzual le văd ajungînd în trecut pînă la Stendhal. Chiar Baudelaire e un exemplu și mai tipic. Aristocratul Baudelaire a scris, fără să vrea, pentru plebea pe care a disprețuit-o. Și de la dînsa i-a venit gloria. Dar nu i-a venit pînă cînd Democrația n-a făcut legiuni de cititori și de artiști din muncitorul realist, cel care nu-și neagă bucuria trupului încălzit de un pahar sau de o sărutare zgomotoasă. Burghezi cu spirit larg și cu simțuri tumultoase erau puțini Cînd Democrația, cultivînd și emancipînd plebeul, înainte de a-l rafina prin educație, a mărturisit realismul animalității noastre și cînd criticismul științific a zdruncinat creștinismul, romantismul a încetat. A trebuit să vină marele război mondial, care să arate, o dată mai mult, valoarea covîrșitoare a trupului în rosturile omenirii. A trebuit să vină literatura postbelică, cea care nu se mai rușinează să analizeze senzualismul. Realismul se va numi, probabil, senzual și democratic, după cum Romantismul a fost creștin-burghez, după cum Clasicismul a fost păgîn și aristocratic.

Ph. - Formula pare seducătoare, dar se cer și unele completări. Romantismul german - de exemplu - a fost reacționar și antiburghez. El tînjea după Evul Mediu, ca și Eminescu. Cred că Romantismul va mai continua să trăiască, dar cu mai puțină amploare și nu intoxicat de suflet, ca în trecut.

B. - Astăzi, omul și-a redobîndit trupul pe care Romantismul l-a escamotat. Apoteoza dragostei era sinuciderea. În 1830, dragostea se obținea numai prin ftizie, în 1930, prin sănătate și veselie. Femeile se emancipează de tirania prejudecăților absurde privind viața ei sexuală. Abrutizată de egoismul bărbatului, acum își arată egoismul ei, după ce a dus la perfecțiune comedia sentimental-romantică și spiritualizarea dragostei. Războiul a propulsat-o în realism Frica de moarte face pe om autentic

Ph - Deși panegiricul Romantismului este plin de o impecabilă retorică și sinceră convingere, eu cred că Romantismul trăiește încă prin nevoia de vis și evadare în ireal. Nevoia de idealizare este și ea firească și foarte sinceră.

B. - Cîtă vreme de la cîrtiță pînă la vultur împreunarea va fi precedată de jocul cochetăriei, oamenii își vor face poezii de dragoste. Natura vrea ca dorința să fie intensificată de imaginație pentru a asigura procreației cele mai bune condițiuni de izbîndă."

Am reprodus aici acest dialog între două inteligențe pe un teren acum la modă, mai mult decît în 1930. Toată demonstrația lui Vasiliu- Barnoschi se topește în fața nevoii de vis, iar concluzia aduce apă la moară inițiativei Madonnei de a practica realism senzual, dar uzînd de artificii romantice.

Urmăriți, vă rog, dezbaterea și vedeți de partea cui vă declarați. Poate intrați în discuție, bineînțeles acasă, în familie. ■

Luca Pițu față cu Universecuritatea

Motto:
"Aproape că iubesc ceea ce nu au iubit grecii: ambivalența, ambiguitatea, incertitudinea"

LUCA PIȚU

Jucăuș cum îi știm, Luca Pițu introbagă în chiar titlul ultimei sale cărți[1] un ghiduș semn de întrebare (Fragmente dintr-un discurs in(?)comod) ca și cum s-ar îndoi domnia-sa că discursul său e cu adevărat incomod... E. Și încă cum! Ca, de altfel, toate cursurile și discursurile sale ținute ori pe malul rîului care-și zice Bahlui (rîu simbolic și emblematic numa' bun de pus pe stema urbei), ori pă malul Seneî.

Și-i fraților, cartea aceasta, un fel de volum doi, primul fiind, în ordine aritmetică post-totalitară, **Însem(i)nările Magistrului din Cajvana** -, Cajvana fără Ozana însă cu hîtri cumetri, hini, nănași, puturoși, frățiori și suriori la care mereu sentoarce autorul și al **Navetei esențiale**, și al **Sentimentului românesc al urii de sine**, și al **Cafenelei hermeneutice** (stîlp de nădejde al susnumitei cafinele, numai bun de înfierat) și, și, și.

Mi-i greu, și poate am să mă repet, și am să mă repet ca să ajung înțelept, și am să vă repet și vouă (ca să vă intre în cap) că Luca Pițu-i poate cel mai fain interpret al lui Creangă pe cracă hermeneutică și la fel de dotat cu geniu lingvistic ca San-Antoniu, dar nu-i el scriitor în accepțiunea ieftină a termenului, ci cu totul altceva, dracu' știe ce, cum i-a și zis-o de la obraz Mircea Mihăieș într-o revistă de... cultură.

Cultură... ce mișto sună acest cuvînt!... Cînd ai un revolver la îndemînă cum avut-au ierarhii săi atunci cînd l-au ejectat din învățămîntul anterior!

Bucățele mii, fragmente vii face Luca din securiști, informatori plătiți, turnători benevoli, colegi urduroși și proorecți rîioși. (E ceva Céline, p-aici...) Dar nu cu ură, căci ura - ne învață Cajvanianul tot înseamnă să ai raport, chiar dacă pe dos, cu obiectul său. Cu sujectul. Cu rectul și prorectul.

Zicem deci - nu cu ură, ci cu scîrbă. Cu infinită scîrbă. Scîrbă olecuță amuzată și la lume dată.

Și-i moralist dl. Pițu, însă morala sa e ascunsă (cum e a mea în slipii franțuji dăruiți tot de el...) și... la vedere. La bună vedere: **Nu faceți ca ei că ca ei veți păți**. Adică, nu vă închipuiți că-i de-ajuns o revoluție ca să vă șteargă măgăriile și să vă revirgineze. Numai curvele au acest privilegiu... priviți în Parlament! Nu-i uitare ci nici îndurare.

Aceasta-i deci morala și-nchei că mi s-o finit coala.

Dorin SPINEANU

P.S. Mare scandal o să iște această carte. Va fi Luca vituperat ca în vremurile de aur, însă nu în ședințe de partid ci în separeurile și veceurile Casei universitarilor, în redacții și subredacții, la **Serei** și poate, printr-o "pană", chiar și la "Monitorul" unde-mi bag acu' odorul.

1. LUCA PIȚU, **Fragmente dintr-un discurs in(?)comod**, Editura Institutului European. Coperatași, lectori și nuntași: Silviu Lupașcu, Silviu Lupescu, Dumitru Scorțanu & Eu.

Premieră la Teatrul "Luceafărul" Iași

O poveste despre prostia eternă și constantă

Teatrul Luceafărul din Iași, bîntuit de orgolii subterane și erodări succesive de personalitate datorate contestării directorului, domnul George Macovei, a reușit, ieri dimineață, să deschidă stagiunea cu o premieră: "Povestea prostiei", un scenariu scris și regizat de Bogdan Ulmu, după Ion Creangă. Sala a fost plină, ca întotdeauna, copiii reacționînd spontan la acțiunea desfășurată pe scenă. Ne mărturisim plăcerea și surprinderea să găsim la Teatrul Luceafărul o sală care vibrează la propunerea scenică. Spectacolul montat de Bogdan Ulmu are culoare și ritm, reușind să nu plictisească. Seria de gaguri nu este îngroșată pînă la superficialitate, reușindu-se să se păstreze proporția dintre amuzament și ludic. Există după fiecare moment de prostie omenească o concluzie, o morală subliniată de două sau patru versuri așezate pe muzică. Bogdan Ulmu lasă o urmă de tristețe peste spectatori, la finalul spectacolului. Prostia nu e nevinovată, ci hîdă, perversă, ușuratică, dominatoare, copleșitoare. Eroul principal descoperă în lume aceleași personaje cu cele lăsate acasă, dar cu un grad mai mare de aroganță și agresivitate. În locul prostiei care uniformizează și estompează denivelările lumii, eroul lui Creangă preferă prostia de acasă, pe care o mai poate îmblînzi. În spectacolul imaginat de Bogdan Ulmu, doar animalele sînt libere, libertatea fiind o dovadă de deșteptăciune, prostia o constrîngere. O pisică închisă într-o colivie pe motiv că ar putea răsturna drobul de sare peste copil este eliberată din cușcă și strigă: "Trăiască libertatea!" - extraordinar avertisment - în antiteză cu neputința oamenilor de a rosti aceeași exclamație.

Hiba spectacolului realizat de Bogdan Ulmu ține de capacitatea sa de a îngroșa prea mult morala, în detrimentul prostiei ilustrate. Sînt cîteva secvențe în care spectatorii - copii nu prea pricep de ce o faptă a personajelor ține de prostie. Sînt în spectacol două secvențe (cea a "nucilor" și cea a "rîului") de pe urma cărora spectatorul-copil rămîne cu o senzație de neîmplinire. El nu descoperă unde e, de fapt, prostia atît de incriminată. Nici secvența soarelui topit printr-o pîlnie și ajuns în casa omului n-are claritatea necesară percepției unor copii de școală primară. Fiind un scenariu scris de Bogdan Ulmu, poate erau necesare cîteva fraze lămuritoare despre prostia întîlnită în calea eroului.

Distribuția (Ion Agachi, Nina Dimitriu-Ulmu, Gheorghe Sfaiter, Tani Paraschiv, Nicolae Poghirc) își face cu prisosință datoria și prin varietatea înfățișărilor și sumedenia de roluri pe care le propune în mai puțin de o oră de spectacol. Scenografia lui Bogdan Ulmu păstrează spiritul lui Creangă, dar caută să arate că prostia e eternă și constantă.

Spectacolul (cu excepția unor incifrări de prisos, care dăunează unei receptări corecte a spectatorilor-copii) e o propunere interesantă, tocmai prin unele rezonanțe din actualitatea imediată pe care le încurajează. Sacrificînd pe alocuri narativul în favoarea moralei și simbolului prostiei (demonstrația despre prostie nu e susținută de clare exemple), "Povestea prostiei" de la Teatrul Luceafărul e un spectacol de luat în seamă. Un spectacol care mai estompează din atenția acordată de presă culiselor teatrului, în favoarea scenei, singura măsură de apreciere.

Ovidiu ȘIMONCA

La Judecata de apoi a partidelor (VI)

PDAR și PER trebuie să opteze: căsătorie sau celibat

■ Partidul Democrat Agrar din România s-a format la începutul anului 1990 pe baza structurilor ce constituie "coloana vertebrală" a agriculturii - minister și alte unități centrale, direcții județene pentru agricultură, IAS-uri și CAP-uri. Aceasta i-a conferit caracterul de grup de presiune - problemele agriculturii deținînd, de departe, primul loc pe agenda sa politică. El și-a consolidat poziția prin controlul exercitat asupra privatizării agriculturii, creîndu-și o bază puternică în asociațiile de producători ce au înlocuit vechile CAP-uri.

Modul de formare i-a conferit disciplină și eficiență. Informațiile și dispozițiile circulă în partid pe canale "oficiale", datorită funcțiilor ocupate de numeroși membri ai PDAR. Legătura permanentă cu electoratul - provenind în principal din mediul rural - este asigurată de specialiștii din agricultură, pe care PDAR îi sprijină la rîndul lui, prin mijloace politice. Liderul partidului, dl. Victor Surdu, este simultan "tehnocrat" și "militant", beneficînd în plus de o evidentă charismă, în relația cu membrii și simpatizanții PDAR.

Ca aliat al FSN și sprijinitor al președintelui Iliescu, PDAR a înregistrat o continuă creștere a popularității, culminînd cu rezultatul de peste 8% înregistrat în alegerile locale. A urmat însă o cădere bruscă și aparent inexplicabilă, care a dus la eliminarea PDAR din Camera Deputaților și obținerea a doar cinci mandate în Senat, în urma alegerilor din septembrie 1992.

Acest declin poate fi legat de tentativa PDAR de a crea un bloc "de centru", alături de PNL, PUNR și MER, înainte de alegeri. Se poate ca FDSN să fi ripostat în această "dezertare", acționînd împotriva PDAR la nivelul structurilor locale ale acestuia, fără însă a-l ataca deschis. Astfel, multe din voturile pe care PDAR conta, chiar în mediul rural, să se fi îndreptat către FDSN. Dacă așa stau lucrurile, se poate însă presupune că acțiunile nu au vizat "desființarea" PDAR, ci doar aducerea sa la sentimente mai bune.

Acum, PDAR sprijină guvernul Văcăroiu, ferindu-se însă să se identifice în prea mare măsură cu acesta. Gama de opțiuni pentru viitor este destul de largă. O eventuală fuziune cu PDSR pare improbabilă pentru moment, ea putînd fi mai puțin eficientă decît o alianță, cu păstrarea identității PDAR. Există însă o variantă de fuziune, de data aceasta cu PUNR, cu șansa de a se forma astfel o formațiune puternică și extrem de importantă pe scena politică românească. PDAR ar putea reveni la ideea blocului de "centru" (în condițiile în care PNL nu fuzionează cu PL-93 și nu intră în CDR, iar PUNR se distanțează de PRM și PDSR), după cum există și varianta de așteptare, timp în care partidul să se întărească, să-și refacă structurile ce îi conferă forță și să reintre în centrul atenției opiniei publice.

Oricare va fi varianta adoptată (poate exceptînd cea a fuziunii cu PDSR), partidul trebuie să-și lărgească agenda politică, să nu se mai limiteze doar la chestiunile legate de agricultură. Rămîne de văzut în ce măsură va reuși PDAR acest lucru, în ce măsură își va respecta eticheta de partid neoliberal, recent asumată.

■ Partidul Ecologist Român s-a format la sfîrșitul lui decembrie 1989, declarîndu-se preocupat de problemele mediului înconjurător. Această preocupare nu înseamnă însă, în viziunea acestui partid, cantonarea într-un domeniu îngust, ci abordarea întregii problematici a societății (o problemă sau alta nu se pot rezolva în mod izolat). Cu toate acestea, PER nu a fost scutit de riscul - explicabil pentru partidele ecologiste - de a deveni un simplu grup de presiune.

Se pare însă că tocmai acest caracter l-a favorizat: în alegerile din 1990, un mare număr de electori au votat PER (ca și "rivala" sa - Mișcarea Ecologistă din România). Acest succes nu poate fi explicat doar printr-o preocupare a alegătorilor față de mediu, ci este și o consecință a neîncrederii în formațiunile politice, mai vechi sau mai noi, existente la acea dată.

Declinul de popularitate al acestui tip de formațiuni era previzibil, pe măsură ce viața politică se maturiza. Dacă însă MER a riscat prezentîndu-se singură în alegerile din septembrie 1992, PER s-a încadrat deplin în structurile opoziției unite în Convenția Democratică; deși ocupă un loc marginal iar activitatea în interiorul său stagnează (chiar în ceea ce privește domeniul de interes declarat- ecologic), PER a profitat de prezența sa în CDR pentru a-și trimite cîțiva deputați în Parlament. Ei fac parte din grupul parlamentar comun PNȚCD - PER, marcînd astfel relațiile strînse dintre cele două partide.

Acum ar fi însă momentul ca PER să-și regăsească identitatea prin acțiune, fără de care partidul riscă să devină (sau să rămînă) un satelit al PNȚCD și să fie supus în continuare atacurilor celorlalți parteneri din Convenție, tocmai din acest motiv.

Președintele PER, dl. Otto Weber și ceilalți lideri ai partidului ar trebui să se decidă în privința politicii pe termen lung.

PER ar putea profita de prezența în Parlament spre a regrupa în jurul său toate formațiunile ecologiste, urmînd apoi a trata cu rivala sa mai energică MER, o astfel de fuziune i-ar întări poziția, inclusiv în cadrul CDR. În cazul în care nu dorește sau nu reușește acest lucru, PER ar trebui să mediteze dacă nu și-ar putea atinge obiectivele politice prin fuziunea cu un partid mai puternic și apropiat ca vederi, decît ca "frate mai mic" într-o familie ce nu este scutită de frămîntări.

Lucian DÎRDALĂ

Din galeria marilor eroi români

General locotenent Ioanițiu V. Alexandru

Alexandru văzuse lumina soarelui moldav la data de 2 februarie 1890, în Botoșani, ca cel de-al șaptelea fiu al familiei maiorului Vasile și Cleopatra Ioanițiu. După absolvirea claselor primare, părinții l-au înscris la Liceul militar "General Macarovici" din Iași. Era anul 1905 cînd sistemul de notare de la 1 la 20 a fost abandonat și s-a trecut la notele de la 1 la 10. În matricolele liceului aflate la Arhivele statului din Iași, elevul Alexandru Ioanițiu figurează ca premiant de la clasa a V-a și pînă în clasa a VII-a de liceu pe care o absolvă în anul 1908. I-a avut colegi de liceu pe alți viitori generali români, anume pe Mihail Racoviță, Carlaont Ion, Glogojanu Ion și Dragalina C-tin. Tot la acest liceu, a învățat viitorul savant Henri Coandă. În acele timpuri, elevii liceelor militare învățau româna, latina, franceza, germana, istoria, filosofia, dreptul și economia politică, geografia, matematica, științele fizico-chimice, naturale, igiena, desenul, caligrafia, muzica, gimnastica, scrima, instrucția militară, educația militară și alte discipline.

A fost atras de cariera militară și între anii 1908-1910 era elev la Școala de ofițeri. La absolvire, Ioanițiu Alexandru a fost proclamat sublocotenent și repartizat la Divizia a XIII-a. În 1916 era căpitan și ia parte la luptele Războiului nostru de întregire. Urmează cursurile Școlii speciale după care este admis student la Școala Superioară de Război din București. În 1933 era colonel. Trece prin funcțiile cele mai importante ale ierarhiei militare. Comandanții i-au remarcat sclipirile intelectuale și calitățile de ostaș și l-au promovat ca șef al Secției istorice. Își redacta personal cursurile. În 1937 publică cartea intitulată "Războiul României (1916-1918)", care, de fapt, este un tratat de istorie militară în două volume. Mai văd un exemplar în vitrina Anticariatului din Strada Lăpușneanu la prețul de cca 2500 lei.

Mareșalul Antonescu nu putea suporta în funcții mari oameni cu pregătire mediocră. La 22 iunie 1941, generalul Ioanițiu se afla în înalta funcție de șef al Marelui Cartier General al Armatei Române. Să nu uităm că el a coordonat planurile de dezrobire a Bucovinei de Nord și a Basarabiei, desigur văzute și discutate cu Mareșalul Antonescu, comandant de căpetenie al Armatei româno-germane.

Trupele noastre în cooperare cu cele germane spărseseră "Linia Stalin" și se aflau încleștate în luptele sîngeroase pe aliniamentul Balta-Odessa. În calitatea sa, pleca deseori în inspectarea trupelor. Venise cu avionul dinspre front la Tighina. Iată ce ne-a relatat domnul colonel în retragere Durican D Constantin, din Piatra Neamț, fost șef de cabinet al celui care va cădea fulgerător ca oricare infanterist din linia întîi. Și cum? Exact în fața Mareșalului Antonescu. "... Veniseră atunci la Tighina cu un tren, doamnele Maria Antonescu, Veturia Goga, Sofia Ioanițiu și alte doamne de la Patronaj cu medicamente și aparatură pentru dotarea spitalelor de pe front. Sosise cu trenul "PATRIA" și Mareșalul care l-a înlocuit pe generalul Ciupercă cu generalul Iacobici la comanda Armatei a IV-a. Eu am primit ordin să mă ocup cu dotarea spitalelor pentru campanie. În locul meu, maiorul Blaga l-a însoțit pe șeful meu direct. Cînd generalul Ioanițiu a coborît din avionul "Stork", a fost prins de golul de aer al unei elicii, s-a dezechilibrat, timp în care o paletă a elicei l-a lovit în zona capului. A căzut jos. A fost dus la spitalul militar acolo. Decedase. M-am ocupat de funeralii chiar eu. Primisem ordin în acest sens. La Tighina în Biserica ortodoxă a fost oficiată slujba de înmormîntare. Cu un avion l-am transportat la București, fiind înmormîntat la Cimitirul "Pro-Patria" sau "Ghencea", unde are mormîntul și astăzi. Vă prezint și certificatul de deces scos de mine de la Primăria orașului Tighina. Rezultă că a murit la datorie în ziua de 17 septembrie 1941 orele 17.00. La înmormîntarea marelui erou au vorbit generalul Constantin Pantazi, ministrul apărării naționale atunci și generalul Nicolae Mazarini, șeful Marelui Stat Major al Armatei Române. Destinul a vrut ca unul dintre cei mai apropiați colaboratori ai Mareșalului să dispară la vîrsta de 51 ani în timp ce-și exercita atribuțiunile de comandament. Cam atît după 52 de ani de huliri, de interdicții și de uitare intenționată.

Prof. M.M. COJOCARU

PRIER
Agenția de turism
Bd. Ștefan cel Mare nr.8,
tel.116598 - 132291
vă propune:
• TURCIA
• POLONIA
• UNGARIA
săptămînal
• CURSE RAPIDE: - CLUJ pentru înscriere la "CARITAS"
și GERMANIA
PRIER

Automobile VOLVO și RENAULT la Iași

■ *le puteți cumpăra la prețuri cuprinse între 8.500 și 25.000 de dolari*

În fața Palatului Culturii a fost deschisă ieri o expoziție de autoturisme fabricate de firmele Renault și Volvo. Manifestarea a fost organizată de firma "Internațional Complex Service" S.R.L., distribuitor al produselor amintite pe piața românească.

Expoziția a avut un deosebit succes, modelele prezentate (ultimele creații în domeniu ale firmelor Renault și Volvo), atrăgînd un număr mare de vizitatori. Au fost prezentate autoturisme personale, utilitare, mașini de poliție, de salvare, mașini blindate pentru bănci, microbuze. Printre cele mai admirate autoturisme s-au numărat Renault 19 Cabriolet (decapotabil), Renault Sofrane, Renault Twingo, Volvo 940. Prețurile mașinilor prezentate variază între 42.800 franci francezi (aproximativ 8.500 dolari SUA) pentru Renault Twingo și 124.000 F.F.(aproximativ 25.000 $) pentru Renault Espace.

Datorită faptului că firmele producătoare doresc să penetreze rapid piețele est-europene, organizatorii afirmă că prețurile autoturismelor sînt cu 20% mai reduse decît prețurile practicate în Occident. Pentru eventualii doritori, livrările de asemenea autoturisme se fac pe bază de comenzi, onorate în maxim 30 de zile.

Expoziția va fi deschisă pînă astăzi, la orele 18,00.

Cristian DUNAR

O familie pe capul căreia s-au abătut, parcă, toate suferințele lumii

Familia Avram, formată din patru persoane, supraviețuiește cu numai 25.000 de lei pe lună

De doi ani de zile de cînd a fost pensionat medical, Nicolae Avram, de 38 ani, din Iași, str Drobeta nr. 1, bl. R 9, sc. C, et. 4, ap.4, trăiește din cei 25.000 lei pe lună, pensie de boală. Situația sa este cu atît mai dramatică cu cît din suma respectivă trebuie să-și întrețină cei doi copii minori și soția casnică. Bolnav de TBC, Nicolae Avram trebuie să se interneze periodic la Sanatoriul TBC Bîrnova, cîte 4-5 luni pe an. În tot acest timp, soția și copiii trebuie să se descurce cu pensia soțului și cu ajutorul social, constînd în asigurarea mîncării zilnice, pe care și-l ridică de la cantina din Pd. Ros.

Acum doi ani, în perioada în care N. Avram se afla în spital, un alt mare necaz s-a abătut asupra familiei sale. Unul din copiii săi, un băiețel de numai șapte luni, a murit ca urmare a contactării de hepatită. De altfel, necazurile lui Nicolae Avram au început încă de cînd era mic. Pe cînd avea 16 ani, le-a luat foc casa. Sora lui mai mică a vrut să ințețească focul din sobă și a aruncat benzină pe jar. Vîlvătăile focului au cuprins toată casa, inclusiv fetița. Disperat, Nicolae a intrat în casă după sora sa, să o salveze. Din păcate, fetița n-a mai putut fi ajutată cu nimic. De atunci, bărbatul poartă pe față și pe piept stigmatul focului. Obosit de atîta suferință, urmărit o viață întreagă de ghinion, Nicolae Avram nu mai are puterea să spere nici măcar în minuni.

Mihaela CĂNĂNĂU

Încă o ispravă a Inspectoratului Scolar Județean Iași

Un rănit în Revoluție nu poate beneficia de drepturile ce i se cuvin prin lege

Datorită unor neînțelegeri între Inspectoratul Școlar Județean și Consiliul Județean Iași, Constantin Ciobanu, unul dintre puținii ieșeni care au fost răniți în timpul evenimentelor din decembrie 1989, nu își poate obține drepturile care i se cuvin conform legii. Constantin Ciobanu a obținut, în calitate de administrator al firmei S.C. DANMAR S.R.L., un spațiu situat în str. Codrescu nr. 6, pentru care a încheiat un contract de închiriere pe o perioadă de un an, cu începere de la 1 mai 1993. Spațiul amintit era ocupat de I.S.J., care îl folosea drept magazie. În luna octombrie 1992, prin Decizia 85, Consiliul Județean a preluat spațiul în discuție, care era administrat de I.S.J. din 1974, dar care s-a constatat că nu este folosit decît în proporție de 5-10 %.

În momentul în care a aflat că spațiul a fost închiriat altui beneficiar, Inspectoratul Scolar Județean a deschis acțiune judecătorească împotriva C.J prin care contestă Decizia 85 a C.J. pe motiv că este proprietarul de drept al spațiului (deși l-a avut doar în administrare) și că se încearcă schimbarea destinației unui spațiu de învățămînt.

În legătură cu modul cum a abordat I.S.J. problema, dl. Ioan Serbina, secretarul Consiliului Județean, ne-a declarat: "Maniera în care a acționat I.S.J. este lipsită de fair-play".

Oricum, pînă cînd instanța judecătorească va lua o hotărîre, Constantin Ciobanu nu va putea să obțină spațiul în care voia să deschidă un mic atelier de ceramică.

Costel STROESCU

Premiul "Miss Venus Litoral" a fost cîștigat de o ieșeancă

■ *ea a cîștigat 100.000 lei*

Premiul Miss Venus Litoral din această vară, în valoare de 100.000 lei, a fost cîștigat de o reprezentantă a orașului Iași, Cristina Mihaela Irimia. În vîrstă de 19 ani, Cristina este studentă în anul II a Facultății de educație fizică și sport, și elevă la clasa "super star" a școlii de manechine "Themis Art". În spectacolul desfă-șurat la restaurantul "Aladin" din stațiunea Venus, Cristina Irimia le-a învins pe celelalte 10 concurente din diferite orașe din țară, printre care se aflau cîștigătoarele concursurilor "Miss București" și "Miss Timișoara" din acest an. Deși în vîrstă de numai 19 ani, Cristina Irimia are experiență în domeniu, pînă acum cîștigînd la Iași titlul de "Miss Filosofie".

Cristian DUNAR

Cristina Irimia a mai cîștigat și concursul "Miss Filosofie"

A apărut numărul 2 al revistei de cultură TIMPUL

DIN SUMAR:
■ "Din lac în puț", editorial semnat de Liviu Antonesei ■ "Mitropolia nu dă nici un ban pentru Trei Ierarhi" - declară primarul Iașului, Constantin Simirad ■ Ideea de brînză - scrisoarea unui autor apatrid de Maria Mailat ■ Poezii de Emil Brumaru și Liviu Ioan Stoiciu ■ "Blestemul catharilor", fragment din romanul lui Cristian Tamaș ■ "Despre lucrurile cu adevărat importante" - un interviu cu scriitorul Alexandru Paleologu ■

Cum puteți depista francii francezi falși

■ *șapte detalii pentru a identifica o bancnotă falsă de 500 FF*

La cursul oficial de ieri, o bancnotă de 500 de franci francezi avea o valoare de 80.000 lei. Aceasta, desigur, dacă nu era falsă. Defectele de impregnare pe care le are falsul de 500 franci francezi sînt următoarele:

Pe partea din față:
- zonă albă circulară în fondul galben, sub bara orizontală a lui "5" de la "500", stînga;
- la turn, o spărtură oblică albă, la jgheabul din stînga;
- o mică pată de culoare roșie în partea stîngă a frunții lui Pascal;
- punct bleu jos, în stînga lui "F", de la "FRANCS"

Defecte pe verso:
- în a doua linie a textului de jos, mică pată bleu între "Deux" și "Qui";
- la dreapta vîrfului de la clopotniță, un punct roșu și unul bleu;
- la orologiu un mic punct roșu, la ora cinci și jumătate.

Observarea defectelor prezentate anterior se face utilizînd o lupă suficient de puternică.

Dan FODOR

Mîine se va deschide a doua ediție a Tîrgului Textilelor

■ *se așteaptă găsirea unor soluții noi pentru revigorarea industriei ușoare*

Mîine, 21 septembrie, va avea loc deschiderea, la Palatul Culturii, a celei de-a cincea ediții a "Tîrgului textilelor". Tîrgul va reuni standuri cu produse noi din domeniul țesăturilor, tricotajelor, confecțiilor, precum și standuri cu covoare și accesorii pentru confecții. Avînd în vedere experiența celorlalte ediții, precum și faptul că, indiscutabil, Moldova este centrul industriei ușoare românești, această manifestare ar trebui să se constituie într-un punct de plecare foarte important pentru lansarea de noi produse competitive în domeniu. De asemenea, această ediție a "Tîrgului Textilelor" ar putea contribui în mare măsură la reglarea mecanismului cerere și ofertă pe piața textilelor, precum și găsirea de noi soluții pentru revigorarea industriei ușoare, care, la ora actuală, se află într-un declin evident.

Mihaela BREZEANU

O școală nouă la Tomești

Populația școlară a satului Tomești, corpul didactic și părinții copiilor au trăit o zi deosebită la 15 septembrie, deoarece pentru prima dată a sunat clopoțelul în curtea școlii celei noi. E un local spațios, care va completa în mod fericit școala cea veche, prea mică pentru sat, mai ales dacă ținem seama de cartierul blocurilor. La ceremonia serviciului divin, oficiat de preotul parohiei, urmat de cuvîntările ocazionale, au asistat dl. inspector general, Octavian Lefter, primarul comunei și un numeros public.

Vica Țuțurman - Tomești

Un abonament la Capital un RENAULT 19

Puteți cîștiga un RENAULT 19 participînd la tragerea la sorți organizată de revista Capital.

Puteți obține un abonament la revista Capital adresîndu-vă la: Societatea Nord-Est, Str. Smîrdan 5, Iași, tel. 172557/17.
Toate informatiile despre concurs le gasiti în revista Capital.

S.C. AGMUS S.A
Calea Chișinăului nr 32, tel 098/ 135651
vă oferă următoarele
prestări servicii și produse:
- Mașină de ambalat prin vidare MAV 100
- Linii de prelucrat produse de panificație și patiserie (malaxor, cuptor, etc.)
- Linii tehnologice pentru carne și preparate din carne

→ Betonieră de 120, 160, 250 l.
→ Batoză de porumb
→ Valțuri de moară

■ Mașini și utilaje pentru obținerea materialelor de construcție (mortar, cărămizi, țigle).
■ Reparații curente, reparații capitale și modernizări la mașini unelte, instalații și utilaje.

➢ Utilaj alimentar la temă
➢ Mașină multiplă de tîmplărie MMT 17
➢ Moară cu ciocănele pentru furaje

☞ Brumări și cromări
☞ Tratamente termice

PRECIZIE CALITATE FIABILITATE

CENTRUL PENTRU INSTRUIRE ÎN INFORMATICĂ
Iași Str. Golia nr. 14 tel. 115944
organizează cursuri de instruire în utilizarea calculatoarelor personale (PC):
→ Formare operatori PC
→ Programare PC (limbaj C, PASCAL, d' BASE)
→ Programare POXPRO
→ Proiectare utilizînd PC (AUTOCAD)
→ Tehnoredactare
→ Utilizare PC în activități de secretariat
Înscrieri și detalii suplimentare la CENTRUL PENTRU INSTRUIRE ÎN INFORMATICĂ

Ș.C. GASTROCOM S.A. IAȘI
Str. Anastasie Panu nr.36, bl. 1-B
Organizează în data de 30 septembrie 1993
LICITAȚIE PUBLICĂ CU STRIGARE
pentru închirierea spațiului comercial disponibil, situat în Iași, Str. Rampei nr. 1, în suprafața de 141 m.p
Licitația va avea loc la sediul societății, orele 9:00.
Relații la telefon 114637.

CUVINTE... CU FARD!

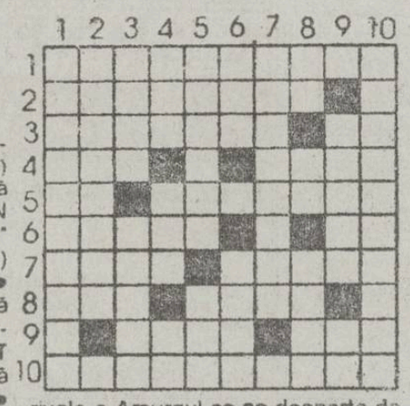

ORIZONTAL 1) Stăpînul atestat al atracției universale 2) Ofertanți de excepție pentru o bună creștere 3) Pasaje clasice din "ÎN CĂUTAREA TIMPULUI PIERDUT" • Crez lipsit de substanță! 4) Cîntecul iubirii răsunînd la țară • Adunarea unor primitivi, puțin după facerea lumii 5) Rațiunea demiurgului ... răstălmăcită de HAMLET (înf.) • O mînă de fier cu... brățară de aur 6) Suflarea munților (pl.) • Prins într-o cursă întinsă la repezeală 7) Braț la braț cu COCA... oferă o dulce gurită • Bătuta atleților în cinstea victoriei 8) Pomiri ireale ... și totuși firești! • Visul intangibil al unei coriste, 9) Frumoasele ce seduc doar pe clarvăzători • Exprimarea preferințelor fără a ține seama de ce e contra 10) Adeptul succeselor ușoare ... prin vorbe dulci.

VERTICAL 1) Creație ce iese din sfera naturalului 2) Tentația repausului cotidian... 3)... și a celui divin • Alerta viselor netălmăcite. 4) Pipernicitul ce-ți oferă o masă neconcludentă • Fericita lipsită de rivale • Amurgul ce se desparte de prezentul timpului!! 5) Învingători detașați în proba contratimp • Darul suprem oferit de cărțile de succes 6) Umbra ce acoperă orice frunte plecată • Călcat în picioare de cei ce intră în saloane 7) Urmările logice ale unor mîncători 8) Lansarea TITANICULUI în Atlantic! • Cînd relele intră în ... parlament! • Tarele celor ce-și țin nasul pe sus 9) Utilizarea fără echivoc a celor scrise de alții • Inimă de erou roman într-o variantă elenistică! 10) Cîștigătorul prezumtiv al unei curse cu obstacole.

DICȚIONAR: ITANI; IRE.

Ing. E. BORG

SOCIETATEA COMERCIALĂ "ALIMENTARA" S.A.
cu sediul în str. A. Panu bl. A nr.1, organizează

licitație publică deschisă

cu strigare, conform Legii 58/1991, H.G.634/91, H.G 758/91 și H G 545/92 pentru vînzarea activului:

Denumirea activului	Obiectul de activitate	Adresa	Prețul de pornire	Taxa de participare
MAGAZIN ALIMENTAR GENERAL (locație de gestiune)	comercializare produse alimentare, piine, mezeluri	Str. Gării nr. 19, bloc L 8-10	170 000 mii lei	650.000 lei

Licitația va avea loc pe data de 6 octombrie 1993, ora 10.00, la sediul societății.
În caz de neadjudecare se va organiza etapa a II-a a licitației la 22 octombrie 1993
În cazul neadjudecării nici în a II-a etapă se organizează etapa a III-a în data de 28 oct. 1993
Dosarul de prezentare a activului și criteriile specifice pentru preselecția ofertanților poate fi consultat zilnic la sediul societății între orele 10 - 13
Alte relații privind activul ce se scoate la vînzare se pot obține la tel. 098/142117 și 098/114200 - d-nul Ifrim Ioan.
În vederea preselecției participanților la licitație, ofertanții vor depune cu 10 zile înainte de data licitației, dosarul cuprinzînd documentele prevăzute în H.G. nr. 634/1991, H.G. nr. 758/1991 (existența legală, modul de îndeplinire a criteriilor, scrisoare de garanție bancară sau extrasul de cont la zi, dovada achitării obligațiilor fiscale).
De asemenea, cu 3 zile înainte de data licitației, vor face dovada depunerii la casieria unității a taxei de participare de 10% din valoarea activului.
Taxa de intrare (inclusiv participanții la licitație) este de 50 lei.
În prețul de pornire a licitației nu este inclusă valoarea terenului aferent, urmînd ca acesta să fie vîndut cumpărătorului activului conform H.G. nr. 331/1992.

EDITOR
Nord-Est s.r.l.
Str. Smârdan nr. 5
Tel. 17.25.57 (centrala)
Fax 14.45.77

Președinte
Alexandru LĂZESCU

Vicepreședinți
Florin ZAMFIRESCU
Cezar CALUSCHI

Director executiv
Gabriel RUSU

Monitorul
Monitorul express
Str. Smârdan nr. 5
Tel. 17.25.57 (centrala)
Fax 14.45.77
Director onorific: AUREL LEON

DAN RADU
redactor șef

OVIDIU ȘIMONCA
redactor șef adjunct

TUDOR AGAVRILOAEI
secretar general de redacție

EVENIMENT: TONI HRIȚAC (șef secție), Mihaela Cănănău, Dan Fodor, Cristian Hanganu, Dumitru Hariga, Dragoș Hutanu, Silviu Labeș, Cristina Leca, Cristian Medeleanu, Sorin Simon, Adina Scutelnicu, Ovidiu Scutelnicu, Sândel Tacu.

FOTOREPORTER: Constantin Plop

POLITIC: Radu Mesniță, Lucian Postu, Cristian Racu

ECONOMIE: COSTEL STROESCU, Mihaela Brezeanu, Alin Tocan.

REPORTERI SPECIALI: Vasile Cojocariu, Dorin Popa

SPORT: G.I.NICOLAE, Leonard Cănănău, G. Anghel, Victor Grădinariu, I.C. Teodor

REDACTOR DE SERVICIU: Ion N. Oprea

GRAFICĂ: Lucian Amarii, Daniel Melinte

RECLAMĂ-PUBLICITATE: Maria Vornicu

CULEGERE-TEHNOREDACTARE COMPUTERIZATĂ: Cornelia Agavriloaei, Cerasela Cirimpei, Petronela Macovei, Florin Pavel, Liliana Signeanu, Mihaela Spineanu.

SECRETARIAT: Daniela Gongescu, Gabriela Pisaltu

RADIO Nord-Est
70,76 MHz
Bd. Copou l...
Tel. 145530; fax 146363

DIRECTOR DE PROGRAME:
Cristina Popescu

DIRECTOR DE PRODUCȚIE:
Livia Șusanu

NORD-EST PRESS
- Agenție de știri -
Str. Smârdan 5;
Tel. 144776; fax 14.45.77

EDITOR
Mona Dirțu
Redactor: Dana Scripcă

Compania de publicitate *NORD-EST*
Membru I.A.A. (International Advertising Association)

Birouri: - str. Smirdan nr. 5, tel. 17.25.57 (centrala), fax. 14.45.77 sau
- Casa Modei et. 1 str. Ștefan cel Mare și Sfînt

SECRETAR EXECUTIV
Cristina Lozneanu

ABONAMENTELE se pot face la orice oficiu poștal din țară. MONITORUL figurează în Catalogul Presei interne la poziția 838.

Tiparul executat la S.C. DOSOFTEI S.A. Iași

Agenția de Turism **NET**
organizează excursia

ROCK '93
FĂRĂ RESTRICȚII
Stadionul Dinamo București
20 - 21 septembrie '93

- **SCORPIONS**
- **ASIA**
- **ART OF PASSION** (Germania)
- **ERA** (Bulgaria)
- CONEXIUNI
- DIRECȚIA 5
- HOLOGRAF
- IOAN PASCU & THE BLUES WORKERS
- TIMPURI NOI
- ALTAR
- KRYPTON
- CARGO

POLONIA - 17 septembrie (ghid Onică Ana)

Informații și înscrieri la sediul Agenției de Turism NET, (Casa Modei, mezanin), zilnic între orele 9 - 17.

Agenția de Turism **NET**

mondo mobila design

Execută la comandă, la cele mai scăzute prețuri:

• camere de zi • dormitoare • biblioteci • bucătării • piese diverse de mobilier •

modele unicat, multifuncționale

PLATA (și) ÎN RATE!

Relații la sediul firmei - Str. Aurel Vlaicu nr. 80 (lîngă spălătoria chimică Tătărași, lîngă IELIF-SUT)

HOROSCOP

BERBEC (21 mart. - 20 apr.): La nevoie știți să vă gospodăriți, dar de cele mai multe ori vă scumpiți la tărîțe și vă ieftiniți la făină. Astăzi puteți să vă irosiți banii pe nimica. Înainte de a vă cumpăra ceva, ori de a vă lansa într-o afacere, gîndiți-vă de trei ori.

TAUR (21 apr. - 20 mai): Nu folosiți mijloacele cele mai corecte în afaceri. Știți mai bine decît alții că în orice afacere, dintre doi parteneri, unul este mai prost. Totuși, nu fortați nota și mulțumiți-vă cu mai puțin, altfel riscați să pierdeți un partener de nădejde.

GEMENI (21 mai - 21 iunie) Nu vă temeți nici în dragoste, nici în afaceri nu e un păcat, nici o naivitate să dați din cînd în cînd dovadă de încredere. Dacă doriți să obțineți ceva, mergeți direct la țintă, prea vorbiți pe ocolite. Lumea nu mai are timp să-și bată capul să înțeleagă ce vreți de fapt. Dacă aveți ușoare amețeli, nu vă speriați, nu e nimic grav.

RAC (22 iun - 22 iul.): Nu reușiți să vă puneți de acord nici măcar cu dumneavoastră. Încăpățînarea care vă ajută în muncă vă poate pune astăzi într-o situație delicată cu șeful ierarhic. În dragoste, lăsați de la dumneavoastră.

LEU (23 iul. - 22 aug.): Fizic stați destul de bine. Nesiguranța de care dați dovadă se datorează unei nemulțumiri mai adînci: ați lăsat nerezolvate cîteva chestiuni sentimentale de primă urgență. Nu vă grăbiți în hotărîrile pe care le aveți de luat. Mai puțină cafea!

FECIOARĂ (23 aug. - 22 sep.): Luați-o metodic, ca de obicei. Dacă lucrurile se precipită, înlăturați pur și simplu problemele de mai mică însemnătate. Apar discuții pe seama unei moșteniri ori în legătură cu un cîștig nesperat. Nu arătați, măcar azi, că vă interesează cîștigul.

BALANȚĂ (23 sep. - 22 oct.): Chiar dacă aveți și dumneavoastră o vină în ce privește trecutul, nu vă grăbiți să vă turnați cenușă în cap. Alții nu-și fac atîtea mustrări de conștiință. Statornicia dumneavoastră va avea cîștig de cauză.

SCORPION (23 oct. - 21 nov.): Prea vedeți totul în negru! În jurul dumneavoastră nu se țese nici o conspirație. I-ați obosit pe cei din jur, de aceea vă ocolesc. În dragoste, deși vi se pare că totul s-a sfîrșit, există întotdeauna speranță. Mare atenție la cinichi.

SĂGETĂTOR (22 nov. - 21 dec.): Săptămîna începe cu un noroc neașteptat. Nu vă bucurați prea devreme și nu vă culcați pe o ureche: greul de abia acum începe. Este păcat să ratați o întîlnire fericită. În afaceri, perseverența contează.

CAPRICORN (22 dec. - 19 ian.): Lumea nu e atît de ingrată pe cît vi se pare dumneavoastră. Nu pregetați să-i ajutați pe cei din jur, chiar dacă ei n-au dat semne că vă sînt recunoscători. O vor face cînd vor depăși momentul critic. În dragoste, ziua nu vă aduce surprize; asta vă place.

VĂRSĂTOR (20 ian. - 18 febr.): Nu sînteți dispus să țineți cont de nimeni. Fizic stați prost și asta vă indispune peste măsură. Puțină indulgență nu vă strică. Și dumneavoastră veți avea nevoie de înțelegerea altora. În dragoste nu spuneți sub impulsul nervilor chiar tot ce vă trece prin cap.

PEȘTI (19 feb. - 20 mart.): Nu e bine să arătați prea multă compasiune celor din jur. Dispoziția melancolică vă face vulnerabil. Puteți fi ușor dus de nas, în dragoste și în afaceri. Sănătatea e destul de fragilă.

LEGENDA:
- Vă paște ghinionul
- Fiți prudent
- Nu aveți nimic de pierdut
- Șansa vă surîde

MICA PUBLICITATE

AUTO-MOTO

• Vînd Dacia 1300, stare perfectă. Tel. 116522, între orele 18,00 - 20,00.

• Vînd Citroen GSA 1300 cc, vama plătită, stare perfectă. Tel. Iași -144407, Bacău - 159769 (12318)

ELECTRONICE

• Vînd tv Samsung, Levis. Tel. 114600, după ora 18,00 (11682)

CASE, TERENURI

• Vînd teren construibil, Valea Lupului sau schimb cu Dacia pînă în 5 ani. Tel. 158976 (12334)

• Vînd teren pentru casă și grădină, zona CUG, 2000 mp în Municipiul Iași. Preț informativ 5000 lei/mp. Tel. 120645. (12333)

VÎNZĂRI

• Vînd acordeon HORCH, nou, 120 basi. Tel. 114361

ÎNCHIRIERI

• Închiriez apartament 2 camere, telefon, semimobilat, Copou, lîngă Universitate. Plata anticipat, un an, valută. Tel. 142452, orele 8-12.

• Închiriez apartament cu 2 camere, zona Tătărași. Tel. 177343.

• Închiriez apartament două camere, semimobilat. Plata în valută sau echivalentul în lei. Tel. 165371.

LOCURI DE MUNCĂ

• Școala Normală "Vasile Lupu" Iași organizează concurs pentru ocuparea a două posturi de bucătar, în ziua de 23 septembrie 1993, ora 10,00. Relații la secretariatul școlii. Tel. 147396.

• S.C. AUTOTRANSPORT S.A. Iași organizează luni, 4 octombrie a.c. concurs pentru ocuparea postului de inginer șef. Condiții: studii superioare în specialitatea autovehicule rutiere sau motoare termice; vechime minimă 5 ani în domeniul auto. Relații suplimentare asupra modalității de desfășurare a concursului și a bibliografiei se pot obține de la sediul societății, Șos. Ungheni nr. 2 Iași.

DIVERSE

• Cooperativa "Prestațiunea" Iași, prin Administrația 85 Ciubotaru, din str. Păcurari bl. 600, tel. 152069, execută persoanelor fizice, cît și agenților economici lucrări de emailări căzi, chiuvete ș.a. Pentru comandă, sunați la 152069, dar și la 126131, 116931, 119961.

• Societatea Comercială "La Rossa" Ltd. Sucursala Iași, vă oferă la prețuri foarte mici mochetă import Italia, într-o gamă coloristică deosebită. Pentru vînzări mai mari de 50 mp, adaosul comercial se reduce substanțial. Vă așteptăm la sediul nostru din str. Brătianu nr. 20-22, lîngă Teatrul Național sau la tel. 117067.

• S.C. MADERA S.R.L., cu sediul în Iași, str. C. Negri 62, anunță consumatorilor intenția de majorare a cotelor de adaos comercial în condițiile reglementărilor în vigoare. (12337)

• Atenționăm pe această cale că R.A.J.A.C. Iași nu are ca obiect de activitate întreținerea și repararea instalațiilor din asociațiile de locatari sau locuințele individuale. Prin instalație interioară se înțelege partea aferentă instalației de apă canal cuprinsă între imobil și căminul de branșament la rețeaua stradală de apă potabilă, respectiv de racord la canalizarea stradală. Căminul de branșament de pe rețeaua de distribuție a apei inclusiv instalațiile aferente acesteia aval de apometru sînt proprietatea abonatului, acesta avînd obligația să întrețină căminul și instalațiile componente în stare de funcțiune.

FELICITĂRI

• Cu ocazia împlinirii frumoasei vîrste de 18 ani, părinții - Mitică și Lenuța - urează dragei lor fiice Irina Păduraru "La Mulți Ani!" și tot ce-și dorește în viață.

MATRIMONIALE

• Italian, patron office import-export diamante, pietre prețioase și aur, absolut singur înăuntrul sufletului, necăsătorit, stare materială foarte bună, 48 ani, cu spiritul încă tînăr, prezentabil, de o fidelitate absolută, nebăutor, nefumător, maximă seriozitate, caut exclusiv domnișoară/ doamnă tînără, frumoasă, afectuoasă, 20/35 ani, chiar și divorțată, interesată de cunoașterea mea doar în scopul unei căsătorii din dragoste. Scrieți-mi, atașînd o fotografie. Adresa mea: Camerin Giorgio, Via San Salvatore 38/F, Valenza (AL), Italia, tel. 0131/ 953117. NB. Telefonare non serve, non voglio/Scrivetemi tassativamente in italiano, non importa errori, per foto intendo faccia, fronte e profilo, intera persona, in piedi, fronte e profilio, la descrizione deve esser dettagliata piu'possibile, e'inutile scrivere senza i requisiti richiesti, la lettera verra'cestinata. Se dopo i tempi tecnici postali non ricevete riposta, la riposta vi e'gia stata data e'negativa non solecitate grazie. Tutto si fara'per corrispondeza fino alla mia decisione d'incontro.

DECESE

✝ S-a stins din viață MINODORA BREZULEANU, fostă învățătoare în satul Goiești, com. Lungani, care și-a adus modesta sa contribuție la educarea a peste treizecișicinci de generații de elevi. Înmormîntarea va avea loc marți, 21 septembrie, ora 13, în satul Goiești. Dumnezeu s-o ierte! Familia

CONDOLEANȚE

• Colectivul Atelierului de bobinaj de la FORTUS este alături de colega Zaharia Mariana la marea durere pricinuită de decesul sorei. Sincere condoleanțe. (12335)

• Fam. Mihai Sorin și Gabriela și fam. Palaga Gheorghe transmist sincere condoleanțe lui Viorica Mihai, din comuna Nicolae bălcescu, jud. Botoșani pentru pierderea

Fotbal - divizia A

Dacă nu riști, nu cîștigi

F.C. Bucovina Suceava - Polynx Iași 1-0 (0-0)

Stadion: Areni, teren foarte bun, timp ideal pentru fotbal, spectatori circa 4000.

Bucovina: Bădan - Bosînceanu, CRISTESCU, SZEKELY, Domșa - Aromanesei, Grosu, Picătureanu (min. 65, Păiuș) - SUSANU, GHINEA (min. 89, Perju), Murariu.

Polynx: BORDEIANU - Urdaru, PETRACHE, HARAGA, STAFIE, Munteanu - Spirea (min. 79, Alexa), Cobuleanu (min. 85, Paulescu), ABĂLAȘEI - Dobrea, ROTARU.

Au arbitrat bine: Valeriu Banu (Ploiești), Ștefan Laurențiu (Tîrgoviște), Petre Radu (București).

Observator F.R.F.: Petre Tătar.

Cartonașe galbene: Spirea, Cobuleanu, Urdaru, Haraga (P), Szekely, Bosînceanu, Susanu (B).

A înscris Susanu, în min. 70.

Liviu Petrache, cel mai bun jucător ieșean la Suceava

Derbyul fotbalistic moldovean al diviziei A disputat sîmbătă pe stadionul Areni din Suceava a dat cîștig de cauză formației bucovinene și aceasta nu pentru că gazdele ar fi fost mai bune, ci pentru că au reușit să transforme în gol singura ocazie avută în decursul celor 90 de minute de joc. A punctat, în min. 70, Susanu, argintul viu al team-ului sucevean, printr-un șut din interiorul careului de 16 m, la colțul lung, după ce primise o pasă la limita ofsaidului de la Murariu. Pînă la gol, am asistat la o partidă dominată de jocul haotic al Bucovinei, cu mingi înalte trimise la întîmplare, situație rezolvată cu siguranță cu un Petrache în zi mare sau de liberoul Haraga, a cărui evoluție crește de la joc la joc. Dacă defensiva și-a făcut datoria, nu același lucru se poate spune despre jucătorii din linia mediană și compartimentul ofensiv, care au manifestat o exagerată prudență în a construi și a ține mingea. E drept că la aceasta a contribuit din plin și jocul dur al gazdelor orice atac al adversarilor avînd loc cu talpa în zona genunchiului, dar dacă dorești să obții puncte trebuie să pui osul la bătaie și să-ți asumi și riscul accidentării. Singurii care au încercat cîte ceva au fost: Abălașei, care a pus mingea jos, dar ale cărui sclipiri s-au stins în preajma porții adverse, și Rotaru, imbatabil în lupta aeriană. De altfel, Daniel Rotaru a reușit, în min. 51, să înscrie printr-o lovitură de cap, dar arbitrul a invalidat golul considerînd că nouarul ieșean se afla în ofsaid. Tot "Parpală" în min. 45, a avut golul pe cap, deși goalkeeperul gazdelor, Bădan, era bătut, a scos de pe linia porții, de sub transversală, Aromanesei.

De cealaltă parte, fotbaliștii suceveni își încearcă șansa în min. 8, cînd a șutat Susanu pe lîngă poartă, în min. 35, cînd Bordeianu scoate de sub bară bomba trimisă din lovitură liberă de Grosu, în min. 68 și 82, la acțiunile individuale ale lui Szekely și în min. 83, cînd Susanu caută colțul lung, dar fără succes. După cum s-au desfășurat ostilitățile din teren, Polynx ar fi meritat o remiză, dar în deplasare, dacă nu înscrii, rareori poți scoate puncte. Vom concluziona istoria acestei partide cu opinia antrenorului Simionaș: "Apărarea se învață, dar atacul, implicit înscrierea golului de acum depinde în mare măsură de fantezia și inventivitatea fiecărui jucător, lucru la care elevii mei au rămas datori".

Leonard CĂNĂNĂU

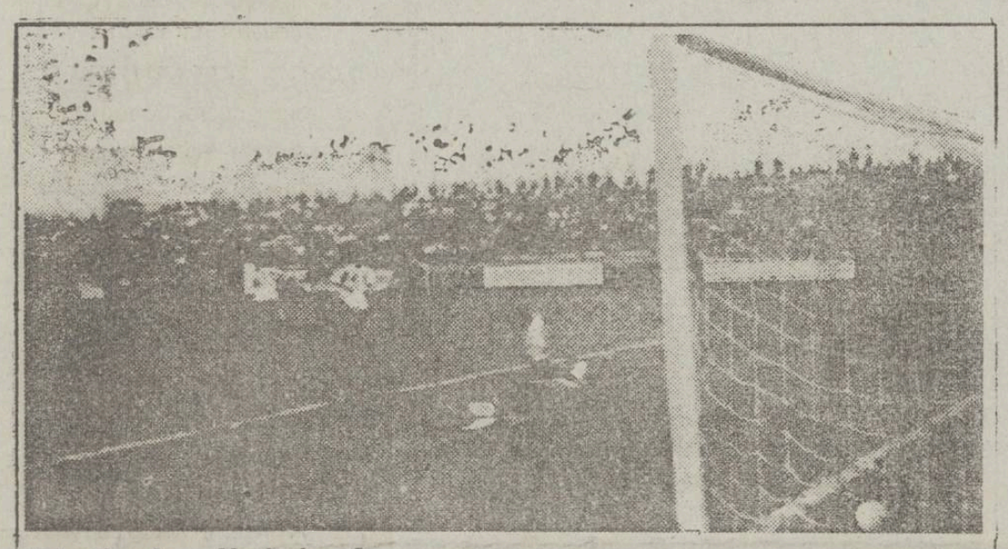

Fotbal - divizia A

Victorie asupra echipei surpriză a seriei

Constructorul Iași - Metalul Plopeni 1-0 (0-0)

Stadion: Constructorul, teren bun, timp schimbător, spectatori aproximativ 2500.

Constructorul: Dobre - Stoica, TOCARIUC, Cepoiu - MAZILU, CANTEA, Pară, TIRON, Suciuc (min. 34 Ștefan) - CÎMPANU, Onofrei (min.73, Cojocaru)

Metalul: DOGARU - Matei, Dumitrache, SCARLAT, Niță - NEGOIȚĂ, ARGĂSEALĂ, Nicolae (min. 80, Cernica) - Pană, Nicorescu (min. 68 Andrei), Radu.

A marcat: Cîmpanu (min. 52).

Cartonașe galbene: Cîmpanu, Cojocaru (C), Scarlat (M).

Arbitri: M. Lică, C. Frățilă, V. Cenușă (toți constănțeni) foarte bine.

Observator F.R.F.: I. Borgovan

Victorie dificilă dar meritată a ieșenilor în fața unei echipe care a dat dovadă de o disciplină tactică deosebită, mai ales în faza marcajului tactic în apărare, dar care și-a arătat colții pe contraatac și a dovedit că locul ocupat nu e întîmplător. Începutul a aparținut ieșenilor, dar Cîmpanu nu a sesizat o bună deschidere a lui Pară, iar șutul lui Tiron (25 m) a fost ușor parat de Dogaru. Negoiță trage și el puternic de la distanță, dar Dobre reușește să rețină, după ce scăpase balonul. În min. 15 Matei reușește o pătrundere impetuoasă pe extrema dreaptă, dar reluarea lui Nicorescu trece puțin pe lîngă bară. După o perioadă ceva mai liniștită, Nicolae trage senzațional de la 30 m, Dobre nu poate reține, dar Pară salvează în extremis în fața aceluiași Nicorescu. Au urmat trei ocazii ale constructorilor, cu Mazilu, Onofrei (excelent driblingul în careu, dar șut "peste") și Cantea (lovitură liberă de la 20 de metri în zid), după care Suciuc accidentat va ceda locul lui Ștefan care trece în linia mediană pe o parte cu Mazilu, iar Cantea lateral-stînga. Pînă în finalul reprizei au mai notat un singur șut puternic al aceluiași Negoiță, puțin alături.

Constructorul începe repriza a doua în forță și după ocaziile ratate de Mazilu și Tiron pică singurul gol al meciului în min. 52: Ștefan combină excelent cu Mazilu pe dreapta, acesta intră în careu, driblează "cu momeală" un adversar venit la centrare și pune mingea pe tavă lui Cîmpanu, care nu iartă (șut la colț de la 15 m). Pînă la finalul jocului oaspeții îl mai încearcă odată pe Dobre de la distanță (Dumitrache în min. 61), iar ieșenii ratează 4-5 ocazii bune de desprindere. Cele mai tari au fost în min. 66 șut Tiron, apără Dogaru, reluare Onofrei din unghi, dar Dogaru este din nou la post) și 67 (Cîmpanu trage spre colțul lung, portarul era bătut dar "obiectul" trece puțin pe lîngă bară). Jucătorii din Plopeni au surprins plăcut prin disciplină tactică și plecările pe contraatac, cu devieri "din prima" iar ieșenii prin risipa de energie și dăruirea în teren cu atît mai lăudabilă, în condițiile financiare dificile prin care trece echipa la ora actuală.

G. ANGHEL

În fotografie - golul victoriei înscris pentru Constructorul de Cîmpanu

CELELALTE REZULTATE: Acord Focșani - Callatis Mangalia 1-1; Gloria Buzău - F.C. Selena Bacău 1-1; C.S. Faur București - A.S.A. Tg. Mureș 3-1; Steaua Mizil - Gloria C.F.R. Galați 4-0; F.C. Arges - Autobuzul București 5-0; Foresta Fălticeni - Portul Constanța 1-0; Flacăra Moreni - Chimia Rm. Vîlcea 3-0;

ETAPA VIITOARE (25 septembrie): Polynx - Foresta; Gloria Galați - Constructorul; Autobuzul - Steaua Mizil; Callatis - F.C. Arges; Portul - Acord, F.C. Selena - A.S.A., Metalul Plopeni - Gloria Buzău; Chimia Rm. Vîlcea - Bucovina; Flacăra Moreni - C.S. Faur.

Fotbal - divizia B

C.F.R. Tepro Iași - F.C. ISAMA Sf. Gheorghe 4-1

■ eroul meciului - Tony Helești

După desfășurarea primelor 30 de minute de joc aproape nimeni dintre cei prezenți pe stadionul C.F.R. Tepro nu bănuiau festivalul ce avea să urmeze! De asemenea, după încă 30 de minute toată lumea era convinsă că aici la Iași se va înregistra un scor fluviu.

La început echipa ieșeană s-a angajat într-un joc de tatonare, care în condițiile terenului greu convenea de minune oaspeților, o echipă fizic mai solidă, coordonată la mijlocul terenului de experimentatul fost golgeter al Brașovului, Marin Barbu, care este și antrenorul principal al echipei. Numai că "Maradonel" este și el un jucător tehnic care din aceleași motive nu și-a putut face jocul autoînlocuindu-se la pauză.

Șutul bine plasat al lui Păun (min. 27), respins de portar prefațează golul din min. 30 cînd Helesteanu speculează o "bîlbă" a portarului Matias la un șut al lui Pavăl. Ieșenii prind aripi și înscriu trei goluri unul mai frumos ca altul. În min. 33 Botezatu lansat de Pavăl intră în careu și șutează cu un calm englezesc pe lîngă portar. După o "transversală" de zile mari în min. 36, Anghel se revanșează patru minute mai tîrziu la o fază prelungită cînd înșiră ca pe niște mărgele trei adversari și stabilește scorul primei reprize: 3-0. După reluare, o nouă bară a lui Botezatu, și în min. 55 asistăm la cel mai frumos gol al meciului: Helesteanu este bine servit pe partea dreaptă, face o cursă impetuoasă și de la 5 m de tușă centrază cu efect mingea ducîndu-se exact în vinclul opus: în minutul următor, oaspeții înscriu golul de onoare prin Szakacs, după care ies în atac pentru a limita proporțiile scorului. Acest lucru nu le mai reușește, dar și C.F.R.-iștii se mulțumesc cu rezultatul înscris pe tabela de marcaj, astfel că aceasta rămîne neschimbată pînă la fluierul final al arbitrului D. Sofian (Botoșani).

Pentru această victorie categorică toată echipa ieșeană: Sîrbu - Helești, Drăgoi, Ciprian Paraschiv, Tudose - Codrin Paraschiv, Anghel, Slabu, Păun (min. 75 Țuțu) - Pavăl, Botezatu (min. 75 Dumitriu) - merită felicitări, dar o notă în plus acordăm fundașului Helesteanu, care în afara celor două goluri înscrise a fost la înălțime, lucru recunoscut de stafful tehnic al echipei din Covasna.

G. I. NICOLAE

CELELALTE REZULTATE: Meconerg Onești - Cotidian Bacău 3-0; Cetate Tg. Neamț - Nitramonia Făgăraș 2-0; FEPA 74 Bîrlad - C.F.R. Pașcani 2-0; Minerul Comănești - Agrojim Cîmpulung 3-0; Harghita Od. Secuiesc - Mureșul Toplița 3-1; Petrolul Moinești - Melana Săvinești 3-1; Cozinda Botoșani - Bucovina Rădăuți 1-0; Minerul Gura Humorului - Rapid M. Ciuc 1-0; Aerostar Bacău - Vrancart Adjud 3-0.

Handbal feminin, divizia B

"Cetatea" capitulează în final

Iașitex Iași - Cetatea Tg. Neamț 25-23 (14-15)

Duminică s-a dat startul într-o nouă ediție a campionatului feminin de handbal, divizia B. Un campionat care n-a pornit sub cele mai bune auspicii, pentru că rar ne-a fost dat să vedem o partidă mai anostă și lipsită de valențe spectaculare, decît cea dintre Iașitex și Cetatea. După numărul mare de greșeli (unele de-a dreptul hilare) făcute de ambele combatante și după oboseala întipărită pe fețele jucătoarelor, părea mai degrabă un meci de final de campionat, decît unul de debut. Victoria a aparținut în cele din urmă gazdelor, dar ea a stat sub semnul întrebării pînă în ultimele minute ale partidei. Nemțencele au venit la Iași cu dorința mărturisită de a cîștiga, fapt vizibil și pe tabela de marcaj, unde Cetatea a fost de cîteva ori în avantaj. Plusul de experiență al ieșencelor și forma bună a Anicutei Caraiman au făcut însă ca balanța să se încline în favoarea Iașitexului. După o primă repriză în care s-a mers în permanență "cap la cap" (cea mai mare diferență înregistrată fiind de două goluri), la începutul părții a doua elevele antrenorului Marius Cosoi au prins o perioadă fastă (min. 38-45) cînd s-au distanțat la cinci goluri: 23-18. Acest avantaj avea să se dovedească, pînă la urmă decisiv întrucît revenirea de final a nemțencelor n-a mai putut întoarce soarta partidei, în ciuda gafelor în lanț ale defensivei ieșene.

Golurile echipei gazdă au fost înscrise de: Pricop (10), Caraiman (7), Costandache (4), Postolache (3) și Nicolae (1). Pentru Cetatea au punctat: Popovici (9), Tapalagă (7), Tănase (3), Hrinca (2), Panțiru (1), Lepădatu (1). Arbitraj satisfăcător al brigăzii focșănene N. Ene și N. Ionescu.

Ion C. TEODOR

Pe scurt

FOTBAL: Craiova învinsă pe teren propriu

Rezultatele etapei a VI-a din Divizia Națională: Univ. Cluj - UTA 1-2; Farul Ceahlăul 2-0; Petrolul - Electroputere 1-0; Poli Timișoara - F.C. Inter 2-1; Gloria Bistrița - FC Brașov 2-1; Univ. Craiova - Sportul Studențesc 1-2; Rapid - Dacia Brăila 0-0; Oțelul Galați - Steaua 0-1. Meciul progresul - Dinamo s-a terminat după închiderea ediției.

HANDBAL: Ieșencele conduc în Cupa României.

În al treilea meci din cadrul grupei de la Tg. Mureș a sferturilor de finală ale Cupei României, echipa feminină de handbal H.C. Aura Iași a terminat la egalitate, 20-20, cu Silcotex Zalău. În celelalte partide, H.C. Aura a învins cu 30-24 pe Oțelul Galați și cu 38-20 pe Universitatea Timișoara. După trei etape ieșencele conduc în clasamentul grupei cu cinci puncte și întîlnesc astăzi pe C.F.R. Craiova. (L.C.)

POPICE: C.F.R.-iștii învingători la Teleajen

Sîmbătă s-a disputat cea de-a doua etapă în campionatul Superligii masculine de popice. Avînd o prestație foarte bună, C.F.R. Iași a reușit să se impună în deplasare pe terenul Petrolului Teleajen, echipă de care a reușit să dispună cu 5040 - 5028 p.d. Pentru ieșeni au punctat: Penciuc - 824 p.d., Rusu - 839 p.d., Ciurdea - 888 p.d., Tiron - 854 p.d. Dăscălescu - 815 p.d. și Covăsală - 820 p.d. *(I.C.T.)*

CARNETUL ZILEI

LUNI, 20 septembrie 1993

✝ **Sf. Mare Mc. Eustatie, Agapie și Teopist**

VREMEA

Vremea va fi normală din punct de vedere termic, cu cerul variabil. Cu totul izolat vor fi posibile ploi slabe. Vîntul va sufla slab la moderat, predominînd din sector nordic. Valorile minime vor oscila între 8 și 10 grade iar cele maxime în jurul a 21 grade *(Eugen Mihai Panianopol - Centrul de Prevedere a Vremii Bacău)*

TV BUCUREȘTI

TVR 1 14.00 Actualități. Meteo • 14.15 Ora de muzică. Amfiteatrul tinerelor talente • 15.00 Cursuri de limbi străine: italiană, franceză, rusă • 15.45 O samă de cuvinte. Video-biblioteca pentru toți • 16.00 Actualități • 16.05 Magazin TV pentru elevi, profesori și părinți • 16.35 Civilizația montană • 17.05 Magazin în limba maghiară. Știri, corespondențe • 18.35 Tezaur folcloric. Rămîne cîntecul... • 19.00 ABC-ul privatizării. Un teren fertil: serviciile pentru populație • 19.30 Desene animate: Perrine • 20.00 Actualități • 20.35 Sport • 20.45 Deschiderea stagiunii la teatrul TV: "Ultima oră" de Mihail Sebastian. Premieră TV • 22.45 Studioul economic. Ne apără cineva interesele și drepturile de consumatori? Ce este consumatorul? Care sînt drepturile lui? Protecția consumatorului - ùn pas către civilizație • 23.30 Actualități • 23.45 Germania văzută de un est-european (II) •

TVR 2 16.00 TVE Internacional. Telejurnal în limba spaniolă • 16.30 Desene animate: Diplodo • 16.00 Veniți cu noi pe programul doi! Presa - a patra putere în stat? • 20.00 Actualități • 20.35 Video-clipuri • 21.00 TVM. Mesager • 21.30 Lumea sportului • 22.00 TV 5 Europe. Telejurnal în limba franceză • 22.30 Interferențe rock cu grupurile "Antract" și "Timpuri noi" • 23.00 Secolul nostru. Ep.II • masă fără... pește! (deschiderea sezonului de pescuit industrial) • Desene animate • Videoclipuri.

RADIO NORD-EST (70,76 MHz)

12.30 Dialog Muzical Pop - Rock (13.00, 14.00, 15.00 Știri), 15.10 Magazin Nord-Est (din cuprins: muzică, știri, reportaje, Financiarul, Infosport), 17.10 Punctul pe i.

RADIO VOX T

Program 0-12.30, 17.30-24.00 (6-6.30, 18.18.30 - transmisiuni ale programului BBC în limba română)

RADIO IAȘI

6,00 Diminețile noastre • 8,00 Buletin de știri • 8,10 Fluieraș de fag, mult zice cu, drag • 8,30 Meridiane culturale • 9,00 Radiosfera • 12,00 Buletin de știri • 12,30 Muzică ușoară la cerere • 13,00 Radiojurnal • 13,30 Orele muzicii • 15.00 Grai și suflet românesc • 16,00 Radiojurnal • 16,15 Radiograme • 18,20 Corespondența radio - muzică populară • 19,00 Știle serii • 19,10 Ancheta radio • 19,30 Radiosport • 20,00 Expomelodii • 21,00 Evenimentele zilei • 21,20 Euroșlagăre

CINEMATOGRAFE

• **VICTORIA** (Tel: 112502): "**Prețul trupului**", producție SUA, 1993, Thriller erotic, orele: 9; 11, 13; 15; 17; 19.

• **REPUBLICA** (Tel. 114327): "**Budha se răzbună**", producție Hong Kong, 1990, film de aventuri, orele: 9; 11, 13; 15, 17, 19.

• Sala mică: Program de videotecă, orele: 10; 12; 14; 16; 18; 20.

• **COPOU** (Tel: 145738): "**Pururea tînăr**", producție SUA, 1992, dramă sentimentală, orele: 9; 11; 13; 15; 17; 19

• **DACIA** (Tel. 164740): "**Bătălie disperată 2**", producție SUA, 1990, Thriller polițist, orele: 9; 11,30; 14; 16,30; 19.

• **TINERETULUI** (Tel. 117178): "**Uite cine cu cine vorbește**", producție SUA, 1990, comedie, orele: 9, 11; 13; 15, 17; 19.

1.350.000

Acesta este numărul de clienți din Moldova pe care Compania noastră îi poate convinge să încerce ofertele dumneavoastră!

© N-E Advertising 1993

Compania de publicitate NORD-EST

IAȘI str. Smirdan nr. 5, tel. 098/17.25.57 (centrala), fax. 098/14.45.77

RADIO NORD-EST

Tel 14.55.30, 14.24.46; fax 14.63.63

DE LUNI PÎNĂ VINERI

15[40] - Info Sport

16[45] - Financiarul

17[10] - Punctul pe i

SÎMBĂTA

15[30] Top N, Top Nervos

Luni-Vineri 12[40] -17[30]
Sîmbătă 14[00] -17[30]
Duminică 23[30] -04[30]

BIBLIOTECA
CENTRALĂ UNIVERSITARĂ
„M. EMINESCU" IAȘI

Citiți în pagina 8

INTERVIU ÎN ÎNCHISOARE CU IONEL ONOFRAȘ, FOSTUL PRIMAR AL IAȘULUI

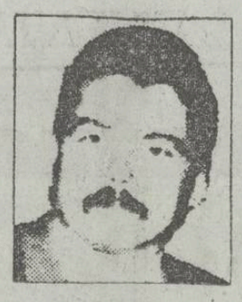

■ *Ionel Onofraș, patronul firmei "Occo Silhouette", fost primar al Iașului, este cercetat în stare de arest la penitenciarul Vaslui pentru incendierea mașinii avocatului Corneliu Moraru ■ la adresa aceluiași personaj s-au formulat acuzații de trafic de arme și droguri ■ un reporter al cotidianului "Monitorul" a reușit să pătrundă în penitenciarul Vaslui și să stea de vorbă cu Ionel Onofraș ■ acestea sînt primele declarații acordate presei după arestarea sa* ■

MARȚI, 21 septembrie 1993 Anul III, Nr. 221 (677) 8 PAGINI - 80 LEI

cotidian de informații

Monitorul

Omul numărul 2 din ierarhia firmei americane COCA-COLA a fost prezent ieri la Iași

■ **John Hunter, vicepreședintele firmei COCA-COLA, a participat la deschiderea oficială a fabricii ieșene**

Ieri, la sediul fabricii de îmbuteliat COCA-COLA din Iași, a avut loc deschiderea oficială a acesteia, în prezența vicepreședintelui firmei COCA-COLA din Atlanta - Georgia, Statele Unite ale Americii, John Hunter și a autorităților locale, reprezentate de prefectul județului, Dan Gâlea și vicepreședintele Consiliului Județean Iași, Lucian Flaișer. Au mai fost prezenți și reprezentanții Grupului Leventis, căruia îi aparține fabrica din Iași, Andrew David și Constantin Leventis. În alocuțiunea sa, John Hunter, a doua persoană ca importanță în firma COCA-COLA, a declarat că speră ca actualele profituri obținute în România să fie folosite în extinderea tipurilor de afaceri ale firmei în țară. Mai concret, este vorba de înființarea unor fabrici producătoare de materii prime care vor fi exportate.

În timpul întîlnirii de ieri s-a fost oferită vicepreședintelui COCA-COLA naveta cu sticle îmbuteliate la Iași, cu numărul 1 milion. Întrebat de redactorii noștri dacă fabricile de îmbuteliat COCA-COLA din Iași, Oradea și Galați reprezintă un început pentru noi relații economice ale firmei în țările Europei de Est, John Hunter a declarat: "Facem afaceri în România, deoarece am observat că aici există un potențial imens în acest domeniu. Am găsit în această țară o populație bine educată și o calitate deosebită a personalului."

Alin TOCAN

Două fetițe au fost grav accidentate în fața magazinului "Minerva"

■ *Claudia Mocanu, de 7 ani, a decedat la spital, deși părinții au promis medicilor un milion de lei, iar surioara ei, Lavinia Mocanu, de 9 ani, se află internată în stare gravă la Spitalul "Sf. Maria"*

Un grav accident de circulație, soldat cu moartea unei fetițe de șapte ani și vătămarea gravă a surorii ei de nouă ani, a fost săvîrșit, ieri, pe trecerea de pietoni din fața magazinului Minerva din Alexandru cel Bun, de conducătorul autoturismului 4-Is-4522. La orele 17,10, conducătorul autoturismului a lovit din plin, ipe trecerea de pietoni, pe surorile Claudia și Lavinia Mocanu de 7 și respectiv 9 ani, care traversau strada îndreptîndu-se spre pasarela peste calea ferată. În urma impactului, de o violență rar întîlnită, corpurile celor două fetițe au fost proiectate la cîțiva metrii de locul accidentului, pe carosabil. Transportate de urgență la spital, fetițele au fost supuse unui tratament de urgență.

În ciuda eforturilor disperate ale medicilor, Claudia Mocanu nu a mai putut fi salvată, decesul survenind la 40 de minute de la producerea accidentului. Doctorul Augustin Pop, de la Spitalul de neurochirurgie, ne-a declarat că accidentata a fost adusă la spital în stare de comă de gradul 3-4, prezentînd po contuzie cerebrală gravă și o fractură de gambă dreaptă. Înainte de decesul fetiței, care s-a datorat unui stop cardiac, cunoștințe ale șoferului i-au promis medicului Augustin Pop un milion de lei dacă îi salva viața accidentatei.

Cealaltă fetiță, Lavinia Mocanu, a fost transportată la Spitalul de copii Sf. Maria. Medicul Virgil Viașu, care a preluat acest caz, ne-a declarat că fetița trăiește și este conștientă. Ea prezintă un traumatism cranio-facial, escoriații pe abdomen și pe membrele inferioare, precum și fractură de treimea inferioară a gambei drepte.

Fetița va putea fi salvată.

La cîteva minute după accident, poliția l-a reținut pe autorul acestuia. În cursul zilei de astăzi este de așteptat ca Biroul de Presă al Poliției să facă cunoscute numele făptașului, precum și alte detalii privind accidentul.

Text și foto
Constantin PLOP

În fotografie - Lavinia Mocanu, aseară, imediat după accident, la Spitalul "Sf. Maria".

Incendiu devastator pe strada Ghibănescu:

Trei oameni au ars de vii

■ *duminică seara, o vîlvătaie uriașă, care ajungea pînă la nivelul etajului patru, lumina blocurile de pe Splai Bahlui*

Duminică seara, în jurul orei 20.00, un devastator incendiu a cuprins casa de pe strada Ghibănescu nr. 6 (lîngă Podu de Lemn), locuită de Costache Buzdugan, 67 ani, și de concubina sa Aurica Andronic, 52 ani, împreună cu fiul ei Emil Andronic. Focul a izbucnit din cauza nesupravegherii unei sobe cu plită, incendiul s-a extins cu mare repeziciune, iar cei trei nu au mai putut fi salvați, în ciuda intervenției prompte a pompierilor.

Aurica și Costache, cum erau cunoscuți în cartier, trăiau într-o mizerie inimaginabilă. Toată casa și curtea le era plină de cîrpe, cartoane, lemne, fiare vechi adunate cine știe de pe unde, din gunoaie, containere. În fiecare zi veneau cu cîte o vechitură, casa ajungînd un munte de deșeuri de tot felul. Erau un fel de familie Lișman a cartierului. După spusele vecinilor, Costache și Aurica umblau mai mult beți. Banii de băutură erau din pensia lui Emil Andronic, fiul Auricăi. Vecinii spun că și Costache a avut pensie, deoarece a lucrat un timp ca om de serviciu la administrație, iar Aurica spunea, din cînd în cînd, că ar trebui să se cunune cu bătrînul pentru a-i rămîne pensia.

Emil, care avea 24 de ani, era bolnav psihic. Primea o mică pensie de boală, care abia le ajungea pentru băutură și mîncare. Cei care l-au cunoscut au spus că era deseori legat de mama sa, ca ea să fie sigură că nu fuge de-acasă și că nu pierde pensia băiatului.

Casa în care și-au trăit ultimele clipe era improprie unui trai omenesc, nu avea nici măcar instalație electrică. Soba cu plită, de la care a pornit tragedia, era folosită și la iluminat.

Aurica și Costache au fost văzuți vii, ultima oară, în jurul orei 19.00, erau sub influența băuturilor alcoolice. Se pare că au adormit, lăsînd soba nesupravegheată. Favorizat de nenumăratele scînduri uscate, cartoane și cîrpe, focul s-a extins rapid. O vîlvătaie uriașă, care a ajuns pînă la nivelul etajului 4, lumina blocurile de pe Splai Bahlui, în jurul orei 8,00 seara. Pompierii au ajuns la ora 20.05, reușind să localizeze focul și să împiedice extinderea incendiului și la casele din jur, însă Aurica, Costache și Emil nu au mai putut fi salvați. Focul a fost stins la ora 20,45.

Pozițiile ciudate în care au fost găsiți de soldații pompieri au dus la presupunerea că nefericiții au încercat la un moment dat să iasă din casă. Însă fereastra care ar fi putut să-i salveze avea gratii, care le-au fost fatale.

Dezastrul produs a fost atît de mare, încît cei trei au putut fi scoși din mormanul de lemne arse și ziduri prăbușite abia în jurul orei 23,45. După spusele unui pompier, băiatul a fost găsit cu mîinile legate. Prezent la fața locului, preotul Vasile Nechita de la Biserica "Sf. Mina" a promis tot sprijinul pentru înmormîntarea lor, pentru că se pare că nu mai aveau pe nimeni. Înmormîntarea le va fi la fel de tristă precum le-a fost viața și moartea.

Cristina LECA

În fotografie - cadavrele carbonizate ale lui Costache Buzdugan, Aurică Andronic și Emil Andronic, depuse la morgă.

Peripetii ale oficialităților ieșene în Ucraina

Prefectul Dan Gâlea nu s-a întîlnit cu cel care l-a invitat la Vinnița

■ *delegația municipiului Iași a fost condusă să depună coroane de flori la monumentul Revoluției Socialiste din 1917 ■ în aceeași zi, Vinnița s-a înfrățit atît cu Iașul, cît și cu un oraș din Transnistria* ■

Modul foarte confuz în care oficialitățile orașului Vinnița, din Ucraina, au tratat problema înfrățirii cu municipiul Iași, a surprins membrii delegației ieșene, care a participat zilele trecute la sărbătorirea a 630 ani de la prima atestare documentară a Vinniței. Prefectul Iașului, Dan Gâlea, fiind prezent la sărbătoarea orașului Vinnița la inițiativa omologului său ucrainean, ne-a declarat următoarele: "Deși Prefectura nu a fost indicată în semnarea documentelor de înfrățire dintre Iași și Vinnița, participarea prefectului județului Iași ar fi însemnat o deschidere pe toate planurile. Impresia mea este că sau nu au avut experiența necesară sau nu au vrut să trateze la adevărata sa valoare prezența delegației ieșene la Vinnița. Încîin să cred că este cazul lipsei de experiență a autorităților orașului Vinnița, deoarece documentele de înfrățire erau întocmite numai în limbile ucraineană și engleză, nefiind tocmai identice. În versiunea scrisă în limba engleză, erau cîteva fraze în plus și era făcută mențiunea "popoarele Ucrai-nei și popoarele României", pe care am considerat-o inacceptabilă. Un alt fapt surprinzător a fost programarea simultan cu semnarea documentelor de înfrățire cu Iașul, capitala spirituală a întregii Moldove și a semnării documentelor de înfrățire între orașul Vinnița și orașul Rîmnița din Raionul Trans-nistria al Republicii Moldova. Nu vrem să ne amestecăm în problemele interne ale oficialităților din Vinnița, dar am cerut să se facă o distincție între înfrățirea cu Iașul și cea cu orașul Rîmnița, cu atît mai mult cu cît delegația transnistreană a transmis, pe cale neoficială, felicitările președintelui Smirnov. Un alt moment, penibil aș putea spune, a fost cel în care delegația municipiului Iași a fost condusă pentru depunerea de coroane de flori la monumentul Revoluției din 1917 în locul monumentului victimelor perioadei staliniste și a morților prin înfometare din 1933. Încîin să cred, din nou, că s-a întîmplat așa din cauza lipsei de experiență a organizatorilor acestei manifestări, deși delegația municipiului Iași a fost indusă în eroare și am corectat situația printr-o inițiativă proprie.

Cred că ar fi mai interesant de menționat că omologul prefectului județului Iași din orașul Vinița, deși a fost cel care a lansat invitația la adresa Prefecturii, nici măcar nu a fost prezent. Consider că toate aceste greșeli s-au făcut pentru că s-au tolerat situații neclare și am pregătit deja un material pentru informarea Ministerului de Externe al României".

Cristian MEDELEANU

S-a înființat la Iași o agenție matrimonială

La inițiativa a 4 tineri entuziaști, lucrători ai Centrului Teritorial de Calcul din Iași, săptămîna trecută a fost înființată prima agenție matrimonială din orașul nostru. Gabriela Hanganu, una din angajatele Agenției "Amico", ne-a declarat următoarele: "Credem că este o ideee bună și sperăm ca în curînd să devenim cunoscuți în Iași. Avem mai multe programe concepute pe calculator prin intermediul cărora vom încerca să satisfacem cît mai bine cererile clienților noștri. Celor care ne solicită sprijinul li se vor întocmi fișe personale ce vor cuprinde numele, adresa, vîrsta, fizionomia, zodia, hobby-uri și multe alte date despre persoana in cauză. De asemenea, cel care dorește întemeierea unui cuplu ideal pentru căsătorie poate să precizeze cum ar dori să arate viitorul partener de viață. Aceste date sînt introduse apoi pe calculator, care va alege persoana cea mai potrivită pentru el sau ea. Taxa pentru aceste servicii este de 500 de lei. Intenționăm ca în cel mai scurt timp să amenajăm o terasă în fața agenției, pentru ca viitorii îndrăgostiți să se întîlnească într-un loc cît mai plăcut".

Sorin SIMON

Parlamentul a votat Ordonanța privind produsele scutite de TVA

Ordonanța de urgență privind unele măsuri pentru aplicarea TVA, ce a fost adoptată de Senat și Camera Deputaților, se referă la produsele scutite de aplicarea TVA. Astfel, livrările de utilaje și echipamente, ca și prestările de servicii destinate exploatării zăcămintelor de petrol și gaze, realizate de investitori străini, se bucură de această scutire. În continuare, în textul ordonanței este enumerată lista produselor și serviciilor scutite de plata TVA. Amintim cîteva dintre acestea: carne de animale și păsări domestice, pește (vîndute în stare proaspătă), lapte de consum și lapte praf, pîine, ulei comestibil din floarea soarelui și soia, unt, medicamente de uz uman și veterinar, proteze și produse ortopedice, combustibil pentru consum casnic (lemne de foc, cărbuni, lichid ușor pentru calorifer), energie electrică și energie termică pentru consum casnic, prestări de servicii pentru populație (salubritate, deratizare, dezinsecție, apă și canalizare), transportul în comun urban și transportul fluvial al localnicilor din Deltă. *(Amănunte în pagina 2)*

"Foarte mulți intelectuali din opoziție vor trece, via Pleșu, către Guvern"

■ interviu cu scriitorul DUMITRU ȚEPENEAG (II)

- Domnule Țepeneag, aminteați de Augustin Buzura și de instituția pe care o conduce "pe banii guvernului" - "Fundația Culturală Română". Această fundație editează revista "Dilema", al cărei director e Andrei Pleșu. Prezența sa în fruntea unei publicații editate, indirect, de guvern, a stîrnit destule controverse. Cum vedeți această implicare a lui Andrei Pleșu?

- Pleșu pledează pentru compromis. Am văzut un număr al revistei și-am vorbit și cu Virgil Ierunca, apropo de chestia asta.

Părerea mea e următoarea: eu cred că, în sine, compromisul nu e rău. Adică, noi trebuie să facem diferența pe care o fac francezii, între compromis și compromisiune.

Compromisul nu e neapărat o compromisiune. Compromisul este o metodă politică. Aicea sunt de acord cu Pleșu. Adică, atunci cînd avem două poziții diferite, ca să nu ne spargem capul, putem ajunge la un compromis. Adică facem cîte un pas, fiecare. Aici sunt de acord. În al doilea rînd, eu nu mă omor după revista lui Pleșu, vă spun drept. O găsesc prea tematistă, prea... Însă, să știți, revista lui Pleșu e viitorul în cultura românească, pentru că foarte mulți intelectuali din opoziție vor trece, via Pleșu, către guvern. Pentru că guvernul are banii, iar intelectualii români trebuie să trăiască.

Iar guvernul ăsta nu e Ceaușescu, totuși. Eu nu sunt pentru guvern. Eu sînt complet independent. De-aia-mi și permit să am poziția asta. Însă vă atrag atenția că asta se va întîmpla, iar Pleșu e ca un fel de insulă, ca un fel de barcagiu care trece dintr-o parte într-alta.

- Deci, cadrul ar fi următorul: mulți oameni de cultură, care n-au făcut concesii majore pe vremea lui Ceaușescu, sînt acum nevoiți să renunțe la unele principii. În acest context, este justificat acest compromis reprezentat de revista "Dilema"?

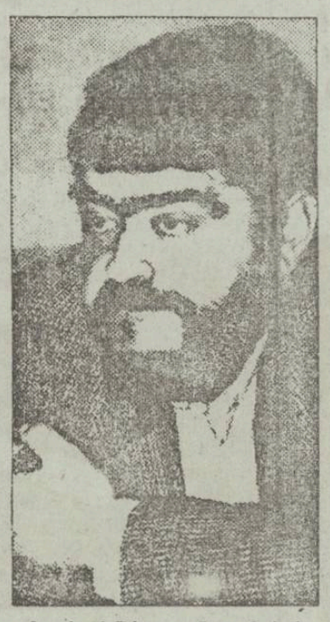

Andrei Pleșu, "un fel de barcagiu care trece dintr-o parte într-alta". (Dumitru Țepeneag).

- Păi, să vedem. Am văzut cîteva nume și, vă spun, nu sînt un mare admirator al revistei. Însă nu arată prea rău. Mircea Iorgulescu publică acolo. Adică Pleșu îi permite lui Iorgulescu care e avocatul celeilalte părți, să aibă un punct de vedere. Nu trebuie să expediem sumar revista. Nu-i o revistă de compromisiune, în nici un caz.

- După decembrie '89, s-a pus în mod serios problema exilului românesc. Lăsînd la o parte respingerea sa bazată pe argumentul salamului cu soia, s-a întîmplat și altceva: li s-a reproșat românilor din exil faptul că nu s-au întors definitiv în țară. Cei din exil au invocat adesea, ca argument, ritmul lent al transformărilor de fond din societatea românească. Dumneavoastră pe ce poziție vă aflați?

- Eu pot să vorbesc numai în numele meu, dar ar fi prea simplu, fiindcă mie mi s-a luat cetățenia română, prin decret al lui Ceaușescu, și nu mi-a fost reacordată, deloc. Deci eu nu sînt decît cetățean francez și, cum vedeți, sînt tot timpul pe capul dumneavoastră, aici. Fiindcă mie-mi place, mă amuză. La Paris mă plictisesc. Și nu sînt rigid în principii. Ei și ce dacă e Iliescu? Nu-l iubesc pe Iliescu. Îl cunosc de cînd era ce era; nu-i vorba de asta. Dar trebuie să recunoaștem că există libertatea de expresie, nu? Am făcut experiențe, am scris ("la să vedem dacă asta poate să apară", mi-am zis, și-a apărut). Deci, în privința asta e clar, e libertate de expresie. Că opoziția noastră politică, în frunte cu Manolescu e mai slabă decît ne-am închipuit, ăsta e un adevăr, ce pot eu să fac? În ce măsură credeți dumneavoastră că niște bătrînei ca noi, de-acolo, dacă venim aici, schimbăm lucrurile? Nu schimbăm; pentru că e o chestie de mentalitate a dumneavoastră, a celor de aici, care trebuie schimbată, încetul cu încetul.

- Dar acești români din exil ar putea contribui la tranziție, fiindcă ei ar veni fără acea zgură a perioadei comuniste, care s-a depus peste cei mai mulți dintre noi.

- Nu, o să le dea tot timpul în cap cu salamul de soia. Degeaba vii aici... vii și vei fi luat în brațe, în măsura în care ești doar musafir, ca Monica Lovinescu - cîteva zile. Goma, dacă vine aici, face un mare succes. Și, după o lună-două, încep frecțiunile. Dacă el vrea să fie mai mult decît un bătrînel la el acasă, o să spună: "Stai puțin, c-ai stat la Paris două'j'de ani, ai trăit bine, noi am tras aici". Ceea ce e și adevărat, cît de cît. E și adevărat, ăsta-i adevărul. Nu putem pune un semn mare de egalizare și să ne pupăm. Ne pupăm, că, totuși, sîntem români (și unii, și alții), dar experiența noastră nu e aceeași. Și eu am fost, de la început, împotriva intrării în politică a exilului românesc. Și Rațiu și celălalt... Cîmpeanu au fost niște parașutiști, cum se spune în franțuzește. Parașutistul e unul care se duce în altă regiune decît cea de unde e el. Ce rost avea? Nu, dom'le, aici trebuie să se nască oamenii care să facă politică. Asta-i o chestie pe care o spun de la început și o voi spune pînă la sfîrșit.

Eu sînt desprins de situația de aici, oricît aș încerca, prin inteligență și prin răbdare, să înțeleg lucrurile. Nu pot eu să conduc politica dumneavoastră aici. Că Manolescu e mai puțin bun decît ne-am închipuit (că eu am crezut că e... așa... un geniu al politicii)? E adevărat, dar va fi altul! Veți găsi!

- Domnule Țepeneag, Ceaușescu v-a luat cetățenia română, prin decret prezidențial (fapt unic). După decembrie '89, președintele Iliescu n-a făcut nimic pentru a îndrepta ceea ce făcuse predecesorul său. Ce spuneți de asta?

- Păi, ce să spun? Nu știu... Știți cum a fost? În '90, în aprilie, a fost Congresul scriitorilor. La inițiativa cîtorva scriitori, s-au strîns 200 de semnături, pe o moțiune, prin care se cerea reintegrarea mea în drepturile de cetățean român. A fost publicată în niște ziare. Pleșu s-a dus, nu știu unde... la Roman, nu știu cine era prim-ministru atunci. Rezultatul? Nimic.

- Credeți că această tăcere a autorităților române este voită, sau e vorba de o neglijență birocratică?

- Amîndouă. Și neglijența birocratică, și... Nu cred că Iliescu mă iubește prea tare. Eu am spus întotdeauna: dacă mă admiră cineva, în țara asta, atunci e Securitatea, pentru că știe exact ce-am făcut.

Interviu realizat de Lucian POSTU

În Camerele Parlamentului de la București - chestiuni de rutină și interpelări

Camera Deputaților: ziua de luni s-a înscris în tiparele obișnuite

Ca la orice început de săptămînă, primele ore ale ședinței au trecut organizîndu-se ordinea de zi și aprobîndu-se diferite propuneri. A fost un moment memorabil cînd dl. Ioan Gavra (PUNR), care a condus ședința, în calitate de vicepreședinte al Camerei, a încercat de două ori la rînd să declare respinsă o propunere a PD-FSN care întrunise deja voturile necesare. Ședința a început prin adoptarea unei ordonanțe a Guvernului care scoate de sub incidența Taxei pe Valoare Adăugată o serie foarte largă de produse de primă necesitate: de la carne, lapte, ulei și unt pînă la medicamente, combustibil, casnic, energie electrică și termică de uz casnic sau transport în comun. Deci, toate acestea nu vor mai costa cu 18 % mai mult. De cînd nu li se va mai aplica TVA, încă nu se știe. Probabil de cînd s-a dat ordonanța, deși în ultima lună carnea sau transportul în comun sau celelalte nu s-au ieftinit. În orice caz, deputații au aprobat în doi timpi și trei mișcări transformarea ordonanței în lege. Numai cîțiva reprezentanți ai Opoziției au încercat să protesteze împotriva faptului că politica fiscală, cel mai important lucru într-o țară, este făcută de Guvern, fără ca Legislativul să poată face altceva decît să-i dea ultenor o ștampilă mai mult sau mai puțin.

Senat: ziua de ieri a fost consacrată răspunsurilor date de reprezentanții Executivului la interpelările din sală

Contrar obiceiului cînd interpelările adresate Executivului treceau drept o formalitate plictisitoare, ieri nu mai puțin de patru miniștri au răspuns întrebărilor Senatului: ministrul Învățămîntului, Liviu Maior, al Apărării, Niculae Spiroiu, al Sănătății, Iulian Mincu și noul titular de la Cultură, Petre Sălcudeanu. Fiecare a avut de răspuns la întrebarea dacă are o strategie de lucru în ministerul pe care îl conduce. Potrivit vorbitorilor, la Ministerul Culturii strategia lipsește de 3 ani. Dl. Sălcudeanu a preferat un răspuns mai lung, dar a devenit clar că nu are nici un fel de program. Ministrul Culturii s-a mulțumit să treacă în revistă o serie de probleme la ordinea zilei: starea muzeelor ("bugetul handicapaților este de 3 ori mai mare decît bugetul alocat acestor lăcașe"), problema librăriilor (numărul lor a scăzut considerabil și se intenționează să fie trecute sub jurisdicția ministerului pentru a nu mai face obiectul atîtor licitații). (NEP)

Profetului doctor Constantin Mudava i-a scăzut clientela

■ aceasta pentru că nu i s-au adeverit prezicerile

Biografia doctorului Mudava (așa se recomandă la telefon) a fost tipărită în zeci de mii de exemplare. Fiecare pacient are obligația să cumpere această carte în momentul cînd se prezintă la consult, deci să cunoască în amănunt viața romanțată a vindecătorului. În carte se vorbește, printre altele și despre străbunicul lui Constantin Mudava, care era și el "un fenomen. Purta barbă și plete lungi pînă la genunchi, era supranumit Gheorghe Dumnezeu și a trăit 110 ani."

Constantin Mudava afirmă că în perioada 1987-1989 a fost arestat de 7 ori de securitate și tot de atîtea ori a fost eliberat din lipsă de probe. Cert este că a lucrat o perioadă și la Spitalul din Scornicești, unde a tratat mai mulți bolnavi cu duhul din familia Bărbulescu, rudele Elenei Ceaușescu.

La începutul anului 1990, Constantin Mudava și-a deschis un cabinet la Pucioasa, lîngă Tîrgoviște. În vara aceluiași an, datorită pierderii clientelei din zona orașului Tîrgoviște, profetul Mudava înființează, la Brașov, Societatea Umanistă pentru Sănătate "Mudava", cu sediul într-o vilă din cartierul Noua, cumpărată de profet.

Membrii cotizanți - aproximativ 3000 după spusele profetului, beneficiază de prioritate la tratament, dar nu și de avantaje materiale. Bolnavii, cotizanți sau nu la Societatea Umanistă, plătesc pentru un tratament la doctorul Mudava sume între 10.000 și 15.000 de lei. Tratamentul constă în 10-15 ședințe a cîte 7-8 minute fiecare, timp în care vindecătorul își plimbă palmele pe corpul bolnavului. Pe unii copii, supuși și ei tratamentului, îi prinde somnul, iar în ochii părinților licărește speranța că se vor vindeca pe loc.

Un reporter al postului de radio Europa Liberă a stat de vorbă cu mai mulți pacienți ai vindecătorului, veniți în general din Moldova la sediul S.U.S. "Mudava". Pe timpul tratamentului stau cu chirie la casele din cartier unde plătesc mai puțin decît la hotel. Nici unul dintre ei nu contestă capacitatea vindecătoare a lui Mudava, dar, în același timp, nici unul nu se consideră vindecat. Astfel că, periodic, bolnavii care și-au pierdut încrederea în doctori și spitale, vin din nou la Mudava.

Pentru că pacienții nu mai dau buzna ca la începutul anului 1990, Constantin Mudava și-a acordat propriei persoane și o dimensiune profetică. Într-una din plachetele de propagandă pe care le-a publicat, profetul anunță că, în vara acestui an, S.U.S. "Mudava" se va transforma în "Centrul divin din România", condus de Constantin Mudava. O altă profeție anunță că, tot în această vară, Regele Mihai se va instala în România, dar ca simplu cetățean, iar România Mare va fi condusă de un Sfat al țării format numai din bătrîni înțelepți. Cum sîntem deja în pragul toamnei, iar profețiile lui Constantin Mudava nu s-au adeverit, s-a mai rărit și numărul pacienților profetului vindecător din Brașov. Afacerea însă merge înainte, este adevărat - nu în ritmul jocului de întrajutorare de la Cluj. (RFE/RL)

Bursa Română de Mărfuri S.A. (Piața Presei Libere 1, București. Tel. 6172231, Fax 3122167)

Oferte pentru data de 23 septembrie 1993, ora 11.00

Piața II

V Monoetilenglicol (MEG) 500 tone

V Polietilenă de mică densitate (PIP), sort A23 FB/053 500 tone

V Polietilenă de mică densitate (PIP), sort A22 FMA/002 500 tone

V Polietilenă de mare densitate (PIP), sort A53 MB/084 500 tone

V Terpolimer, 0,8 gr./cm 100 tone

Piața III

V Ciocolată cu lapte SOUITI, 100 gr. import Grecia, cacao 30% 1000 buc.

V Sare tip B, uruială (grunjoasă), 20 tone

V Sulf topit de cocserie 50 tone

Mărfuri în preofertare

C Sîrmă din oțel inoxidabil austenitic (WI 4306; WI 4541; WI 4301) moale, cu aspect lucios, cu diamentrul de 0,2-0,3 mm, în role (bobine) 3000 kg

V Cuptoare cu microunde tip "ALFA", capacitate de 27 l; radioreceptoare portabile de tip "ABAVA" cu alimentare dublă, producție CSI, 200/380 buc.

V Pantaloni scurți imprimați pentru copii, măsura 31-40; pantaloni imprimați pentru adolescente 41, 43, 45, 47 1500/5000 buc.

V Băutură răcoritoare REY din portocale lămîie, ambalată în sticle de plastic de 1,5 l 8000 sticle

V Dotări pentru baruri și restaurante (mașini de fabricat cuburi de gheață; pregătit gustări calde; prăjit cartofi; tocat carne; rotisor etc) 30 buc.

V Cremă de ciocolată NUTKAO, cu alune în borcane de 400 gr. 1200 borcane

C Fier vechi cu elemente de aliere max. 2% dimensiuni de gabarit maxim: 1500x500x50 mm, grosime minimă 6 mm 1000 tone

V Mașină universală de tîmplărie, tip KCM-IA 5 buc,

V Robinet cu sertar Pn4 cu diamentrul nominal 80-100 mm, 400 buc.

Legendă: V - vînzare; C - cumpărare.

O bombă din cel de-al doilea război mondial găsită într-un canal din Delta Dunării

■ ea a fost legată cu o frînghie și, fără să i se scoată focoasele, a fost trasă pe mal

Pe unul din canalele Deltei Dunării, în apropierea orașului Sulina, a fost găsită, zilele trecute, o bombă de 250 kg. rămasă neexplodată din timpul celui de-al doilea război mondial. În lipsa unui utilaj specializat pentru a scoate bomba din canal, singurul specialist din zonă în dezamorsarea proiectilelor, dl. maior Gelu Butnărașu, de la Statul Major județean de Apărare Civilă, a găsit o soluție destul de neobișnuită și riscantă. Bomba a fost legată cu o frînghie și trasă pe malul canalului pe un plan înclinat, improvizat din două scînduri de 3-4 cetățeni, care s-au oferit să facă acest lucru în timp ce maiorul ținea cu o mînă focosul de cap și cu cealaltă focosul de coadă al bombei, pentru ca aceasta să nu atingă scîndura și să provoace explozia. Operațiunea de scoatere a bombei s-a încheiat cu succes. În urma detonării ei, în malul canalului a rămas o groapă cu un diametru de 8 m. și adîncă de 4 m. În ultima vreme, în județul Tulcea au fost găsite și dezamorsate 4 bombe de aviație de 250 kg., 3 mine fluviale și zeci de alte proiectile de diferite tipuri. (Mediafax)

Cursul de schimb valutar

Pentru data de 21.09.1993, cursurile de schimb ale principalelor valute sînt următoarele:

1 dolar SUA (USD) - 890,00 lei

1 liră sterlină (GBP) - 1362,90 lei

1 schilling austriac (ATS) - 78,16 lei

1 franc elvețian (CHF) - 631,88 lei

1 franc francez (FRF) - 157,65 lei

1 marcă germană (DEM) - 549,86 lei

1 drahmă grecească (GRD) - 3,82 lei

100 lire italiene (ITL) - 56,91 lei

1 yen japonez (JPY) - 8,55 lei

100 lire turcești - (TRL) - 7,60 lei

1 ECU (XEU) - 1046,60 lei

1 DST (XDR) - 1266,85 lei

Volumul tranzacțiilor încheiate a fost de 2.638.597,20 USD.

S.C. GASTROCOM S.A. IAȘI

Execută prin formații proprii de meseriași pentru persoane fizice sau juridice:

- **lucrări de reparații construcții (zugrăveli, vopsitorii, faianțări, mozaicuri);**
- **reparații și confecții tîmplărie din lemn și metal;**
- **lucrări de tinichigerie;**
- **bobinaj-motoare electrice;**
- **reparații instalații electrice și sanitare;**
- **amenajări spații comerciale, reparații și service la utilaje comerciale de orice fel.**

Comenzile se primesc la sediul Serviciului Tehnic din Str. Colonel Langa nr. 19.

VĂ AȘTEPTĂM!

Doriți un mobilier elegant care să dea gust și rafinament locuinței dumneavoastră ?

Sînteți în căutarea mobilierului care să îmbine confortul și modernitatea cu trăinicia ?

Vreți să vă protejați economiile ?

Vreți să faceți o surpriză plăcută soției sau iubitei ?

NIMIC MAI SIMPLU !

VIZITAȚI S.C. MOLDOLUX CĂMIN S.R.L.

din str. Bucium nr. 25 (vis-à-vis de Fabrica de Mobilă) și

ALEGEȚI !

orar zilnic 9.00 - 17.00 tel. 13.78.07; fax 127432

DESIGN & QUALITY

MOLDOMOBILA

ROMÂNIA 6600 IAȘI Str. Bucium nr. 34
Tel. 0040/98/134620, Tx. 22313-22255
Fax. (40.1) 3125266 098/132967

Peste 100 de firme din Iași au anunțat o creștere masivă a prețurilor

■ Constantin Bilaus, șeful serviciului prețuri și protecția concurenței, va aviza numai creșterea prețurilor la firmele cu rentabilitate mai mică de 15%

Peste 200 de societăți comerciale din județul Iași și-au manifestat intenția de a-și majora adaosul comercial. Cei mai mulți comercianți solicită majorarea adaosului la 70-100%, dar există și cazuri cînd se solicită practicarea unor adaosuri de pînă la 200%.

Dl. Constantin Bilaus, șeful serviciului prețuri și protecția concurenței, ne-a declarat că nu va aviza majorarea adaosurilor practicate în prezent de comercianți, decît în cazurile în care rentabilitatea este mai mică de 15%. Aceasta înseamnă că marea majoritate a documentațiilor depuse la serviciul prețuri și protecția concurenței vor fi respinse.

Dl. C. Bilaus ne-a mai declarat: "Cei mai mulți dintre cei care depun documentații recunosc că nu au practicat adaosul maxim de 30%, însă aceștia cer majorarea cotei de adaos pentru siguranță".

Costel STROESCU

ORAȘUL PE O COLOANĂ

Începe procesul directorilor de la ITELS

Astăzi, Judecătoria Iași va deschide procesul intentat celor trei directori ai S.C. ITELS S.A.. Amintim că directorul general al acestei instituții, Eugen Gădei, precum și directorul economic, Constantin Ionescu, au fost reținuți de poliție pe data de 31 martie, sub acuzația de "bancrută frauduloasă și delapidare". Cel de-al treilea director, Ermil Gafencu, a fost arestat preventiv la începutul lunii iunie pentru "înșelăciune în dauna avutului public". Expertiza judiciară realizată de Mihai Piu, expertul numit de organele de cercetare penală, ridică suma delapidată la 141 de milioane. Contraexpertiza efectuată de S.C. "Expert Consult" S.R.L. din București, la cererea conducerii S.C. ITELS S.A., a stabilit că reținerea în stare de arest, precum și acuzațiile de mai sus sînt neîntemeiate. **(Adina SCUTELNICU)**

Discuții furtunoase la Primăria din Iași

La Primăria Iași au avut loc, ieri, discuții furtunoase între directorii postului de televiziune TELE' M, reprezentanții Primăriei și ai Casei de Cultură Municipale. Discuțiile au pornit de la faptul că TELE' M a întîmpinat greutăți în mutarea în noul sediu, ce a fost atribuit acestui post, în clădirea Casei de Cultură Municipale din strada Codrescu nr. 6.

După afirmațiile d-lui Ticu Isarie, director al TELE' M, deși acest post are repartiție pentru clădirea menționată, obținută printr-o decizie a Consiliului Municipal Iași, directoarea Casei de Cultură Municipale "a pus lacătul pe ușă și a dispărut", refuzînd orice discuție.

După 2 ore de discuții aprinse, primarul a reușit aplanarea conflictului. Astfel, Casa de Cultură Municipală se va muta în 3 săli, de la parterul Primăriei, urmînd să primească un spațiu și la Teatrul de Vară, iar TELE' M se va muta în imobilul din strada Codrescu nr. 6, unde are repartiție. **(Cristian DUNAR)**

Amenzi de 385.000 lei la fostul OJT

În urma unui control făcut la SCT "Moldova" SA (fostul OJT) pentru verificarea modului cum este administrat patrimoniul societății, Curtea de Conturi a județului Iași a aplicat 6 amenzi în valoare totală de 385.000 lei.

Conform raportului de control, s-au constatat unele abateri dintre care menționăm: inventarierea patrimoniului nu s-a efectuat de la înființare și pînă azi; reevaluările patrimoniului sînt eronate (în sensul subevaluării); s-au efectuat vînzări de active și mijloace fixe cu nerespectarea legislației în vigoare; evidențierea clienților și furnizorilor se face eronat și se apelează la credite bancare, care conduc la pierderi.

La data controlului, SCT Moldova SA avea de încasat de la o serie de clienți peste 40 de milioane lei acumulate în mai mult de jumătate de an. **(C. S.)**

135 de accidente în șapte zile

De la Direcția serviciului județean de circulație Iași am fost informați că în săptămîna 13-19 septembrie 1993, pe drumurile județului Iași s-au înregistrat 135 accidente de circulație, dintre care 11 accidente au avut urmări deosebit de grave.

Astfel, în urma producerii celor 11 accidente de circulație cu urmări deosebit de grave a rezultat moartea a 3 persoane și rănirea gravă a altor 11, pagubele materiale datorate avarierii mașinilor ridicîndu-se la peste 6 milioane lei.

Îngrijorător este faptul că din cele 11 persoane grav accidentate, 6 sînt copii.

Acest lucru se datorează traversării străzii prin locuri nepermise (2 accidente în Iași și 2 în Tîrgu-Frumos), traversării în fuga a străzii (1 accident în Tîrgu-Frumos), precum și mersului pe bicicletă cu viteză mare la coborîrea unei pante (1 accident în comuna Tansa).

Cel mai grav accident de circulație s-a produs pe data de 13 septembrie 1993, cînd Neculai Marcu, electrician la RENEL Iași, conducînd cu viteză excesivă autoturismul 3-IȘ-9903, a pierdut controlul acestuia într-o curbă pe raza comunei Blăgești și s-a izbit violent de un pod.

În urma producerii accidentului, soția conducătorului auto, Elena Marcu, și-a pierdut viața, tatăl și fiica (Nicoleta Marcu) fiind internați datorită leziunilor suferite la Spitalul de Urgență din Iași, respectiv la Spitalul de Neurochirurgie din Iași. **(Sandu TACU)**

La Facultatea de Teologie s-a intrat anul acesta cu media 5

Deși anul universitar începe pe 4 octombrie, la multe facultăți de la Universitatea "Al. I. Cuza" rezultatele concursului de admitere nu s-au afișat încă. La Facultatea de Matematică, media minimă de admitere a fost 5,70, iar la Facultatea de Teologie, mediile de admitere au fost următoarele: la profilul teologie și asistență socială - 5,02; la profilul teologie-patrimoniu cultural - 5,02; la profilul teologie litere - 5,02; la profilul teologie pastorală - 5,00. La Facultatea de Teologie majoritatea mediilor au fost sub 7

Surse din conducerea Universității Tehnice "Gh. Asachi" ne-au informat că, probabil, nu va mai avea loc o a doua sesiune de admitere, dar este posibilă o redistribuire a celor care au picat la anumite facultăți: de exemplu, cei care au picat la Facultatea de Medicină Generală s-ar putea înscrie la Facultatea de Chimie. Specificăm că încă nu s-a primit nici o decizie în acest sens. **(Dan FODOR)**

Alte cheltuieli pentru această iarnă

R.A. "Locuința" majorează chiriile pentru locuințe

■ *noile chirii, care vor fi mult mai mari decît cele actuale, vor intra în vigoare de la 1 noiembrie*

Conform unor declarații ale dl. Ioan Cozaru, directorul Regiei Autonome "Locuința", această instituție intenționează să majoreze în curînd chiriile pentru locuințe și pentru spații comerciale. La momentul actual, încă se lucrează la calcularea noilor tarife, care se preconizează a fi mult mai mari decît cele actuale. Noile chirii vor fi supuse aprobării Ministerului Finanțelor și urmează să intre în vigoare la data de 1 noiembrie anul acesta.

O mare problemă pentru R.A.L. o reprezintă spațiile comerciale deținute ilegal, pentru care nu au fost încheiate sau reînnoite contractele de închiriere, sau pentru care nu au fost achitate chiriile la timp. Astfel, din cele 800 de spații comerciale aflate în evidența R.A.L., 280 funcționează în acest moment ilegal. De curînd, regia a inițiat o acțiune de verificare a tuturor acestor spații, din punct de vedere juridic, tehnic, economic și al profilului activității desfășurate.

Conducerea R.A.L. a obținut, ieri, acordul Primăriei de a se studia rezilierea futurror contractelor pentru societățile ce dețin spații ilegal.

Cristian DUNAR

Fiul fostului director de la "Pangran" provoacă pagube de sute de mii de lei

■ el a încercat să-și racordeze ilegal televizorul la rețeaua televiziunii prin cablu Multisat TV

Ionuț Macovei, fiul fostului director al SC PANGRAN SA, a provocat pagube de 300.000 lei Televiziunii prin cablu MULTISAT TV, încercînd să-și racordeze televizorul la rețeaua firmei amintite.

Atunci cînd un control al societății amintite, efectuat împreună cu Poliția, l-a depistat, a mărturisit că a făcut singur racordarea și că va plăti daunele.

În timpul controlului au mai fost găsiți în aceeași situație Cristian Mihăilă, din Bd. Ștefan cel Mare și Sfînt, bloc Străpungere și Ștefan Nechifor din Bd. Gării, bloc L16, care au provocat la rîndul lor pagube de 300.000 lei fiecare. Cea mai mare pagubă, de 800.000 lei, a provocat-o Stefan Gorie, din Piața Unirii nr.9, care a făcut racordarea tăind magistrala (linia principală) care leagă zona Centru de Gară.

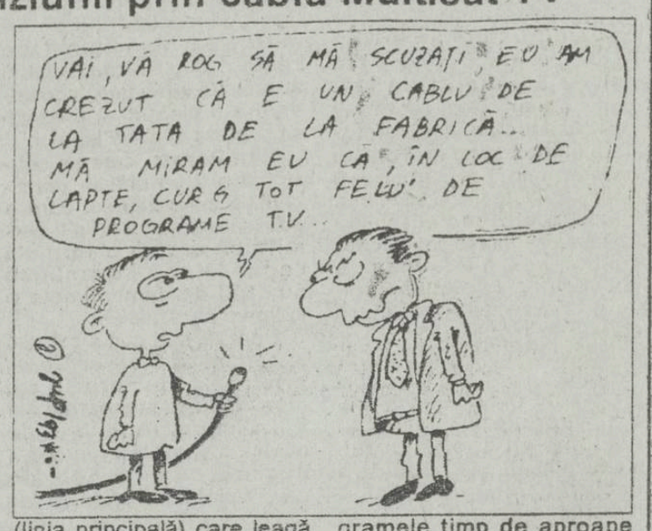

Din cauza acestor persoane care au deteriorat rețeaua, cea mai mare parte a abonaților canalului de televiziune MULTISAT nu au putut recepționa programele timp de aproape două săptămîni. Pentru faptele lor, cei în cauză sînt pasibili să suporte rigorile legii, pe lîngă achitarea daunelor.

Costel STROESCU

Fostul director de la S.C. "Lactis" este anchetat de Poliția Economică Iași

■ *ca și în debutul cazului "Consart", Parchetul nu a emis mandat de arestare*

Fostul director general al S.C. Lactis S.A., Alexandru Stoica, a fost reținut de poliție, miercuri, 15 septembrie, timp de 24 de ore, pentru a da declarații în legătură cu o serie de nereguli descoperite de un control făcut de Garda Financiară, împreună cu Poliția Economică, la S.C. Lactis S.A. O dată cu Alexandru Stoica a mai fost reținut, pentru aceeași perioadă, și Dan Tagarcea, fostul director al Asociației Economice Intercooperatiste Moreni, din județul Iași. Reamintim că AEI Moreni a fost scos la licitație și adjudecat la suma de 64 milioane lei, de S.C. Polivita SRL. S.C. Lactis S.A. investise în această unitate 53 milioane lei fără să dețină acte care să ateste trecerea AEI Moreni în propriul patrimoniu.

Considerînd că abaterile constatate cu ocazia controlului nu constituie infracțiuni, Parchetul de pe lîngă Judecătoria Iași (care a preluat prerogativele Procuraturii) nu a emis mandat de arestare împotriva celor doi foști directori.

Totodată s-a considerat că paguba nu este de 500 milioane lei, cum se estimează în raportul de control, ci doar de 230 milioane lei și că va fi recuperată.

Deși la un moment dat au existat păreri că ancheta va fi oprită, datorită unor presiuni făcute "de sus", de la Biroul de Presă al Poliției am fost asigurați că cercetările continuă.

C. S.

Șeful Inspectoratului pentru Handicapați nu își respectă atribuțiile

■ declară Iulian Stavarache, președintele Alianței Confederative a Sindicatelor, filiala Iași

Într-o discuție avută cu liderul filialei Iași a Alianței Confederative a Sindicatelor din România, Iulian Stavarache, acesta s-a arătat revoltat de modul în care Dumitru Covrig, șeful Inspectoratului Județean pentru Handicapați își exercită atribuțiile. Iulian Stavarache ne-a declarat că de aproape jumătate de an încearcă să-l convingă pe șeful acestui inspectorat să facă o vizită la Căminul pentru Handicapați din orașul Hîrlău, pentru a fi informat cît mai corect despre necazurile și problemele oamenilor care lucrează acolo. Menționăm că, printr-o adresă trimisă Inspectoratului, sindicaliștii de la acest cămin au cerut soluționarea unor revendicări absolut întemeiate, cum ar fi, încadrarea de personal sanitar auxiliar de specialitate, spor de 100 % pentru orele lucrate în zilele de sîmbătă și duminică ș.a. "Dumitru Covrig dă dovadă de un dezinteres total față de Căminul respectiv, nepreocupîndu-l cîtuși de puțin soarta personalului care lucrează acolo. Cu toate că a promis că se va deplasa la fața locului și a fost solicitat de nenumărate ori să facă acest lucru, șeful Inspectoratului nu și-a respectat nici pînă astăzi promisiunea. Mai mult decît atît, revendicările membrilor de sindicat au rămas nerezolvate, personalul de la acest cămin fiind dispus să intre în grevă, dacă dl. Covrig continuă să-l sfideze" - a mai precizat Iulian Stavarache.

Sorin SIMON

Sărbătorile Iașului 1993

În perioada 13-15 octombrie 1993, vor avea loc manifestările prilejuite de a-II-a ediție a Sărbătorilor Iașilor.

Cu această ocazie, municipalitatea face apel la toți agenții economici, cu capital de stat sau privat, pentru a participa financiar la realizarea diverselor acțiuni programate (nr. cont deschis la Trezoreria Iași 50070124176).

Pentru cazarea oaspeților sosiți în Iași cu ocazia Sărbătorilor Iașilor - hramul Sfintei Cuvioase Parascheva, locuitorii municipiului sunt rugați să facă oferte de găzduire contra cost, la agenția turistică Moldova, în holul agenției TAROM (relații la prof. Murgu Alexandru).

ing. Daniel Piftor
Referent relații cu publicul

Chinurile cadrelor didactice

Numărul de elevi dintr-o clasă este mai mare decît cel prevăzut în normative

■ *în majoritatea școlilor se lucrează în mai multe ture*

La majoritatea școlilor ieșene numărul elevilor din clasa întîi este mult mai mare decît prevăd normativele. Deși într-o astfel de clasă ar trebui să fie 26 de elevi, în toate școlile verificate această cifră era depășită cu peste 20%: la Școala nr. 22: peste 30; la Școala nr.6: peste 35 elevi în clasă; la Școala nr. 1: între 32 și 34 elevi în fiecare clasă; la Școala nr. 21: 30-31 elevi în fiecare clasă; la Școala 23: 35-36 elevi în clasă; la Școala nr. 11: peste 30 elevi în fiecare clasă, iar la Școala nr.15: între 38 și 40 elevi în fiecare clasă.

Precizăm faptul că în majoritatea școlilor se lucrează în mai multe ture.

Dan FODOR

Societatea "Service SOCOM" Iași

vă așteaptă la unitățile sale de prestări servicii pentru populație:

- reparații ceasuri - Casa Modei, Complex Cantemir și Complex Cotnari
- montări și reparații ochelari - Șos. Păcurari, bl.557; Complex Cotnari și Zona Gării
- confecții și reparații bijuterii din aur și argint - Str. Ștefan cel Mare și Zona Gării.

Peste tot veți fi servit prompt și la tarife accesibile!

APELAȚI CU ÎNCREDERE LA SERVICIILE TAXIURILOR DE STAT,

TAXICOM

Taxiurile noastre pot fi recunoscute cu ușurință datorită casetelor luminoase "MONITORUL" pe care NUMAI NOI le avem.

OFERIM RAPIDITATE, CONFORT ȘI CELE MAI MICI PREȚURI PE KILOMETRU
200 lei/Km - tarif unic (zi, noapte)

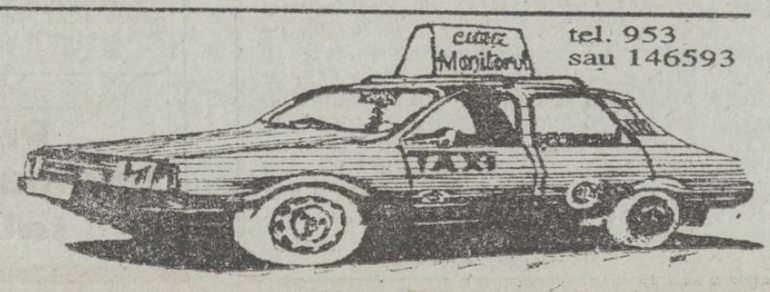

©N-E Advertising 1993

Judecata de apoi s-a încheiat deja

Baptiștii americani au anunțat că 46,1% din locuitorii statului Alabama vor ajunge în iad

■ *se păstrează cu sfințenie secretul formulei*

Toți copiii Domnului vor ajunge în rai, cu excepția celor din statul american Alabama, unde 46,1% din populație va sfîrși în iad. Baptiștii din statul respectiv au calculat cu ajutorul statisticii și pe baza credinței americanilor în Dumnezeu cine va fi salvat și cine nu. Rezultatele cercetării au apărut într-un ziar local, care conține și o hartă unde se pot vedea care sînt regiunile cu proporția cea mai mare de suflete pierdute.

Europenii și teologii lor vor fi, fără doar și poate, surprinși cînd vor afla că 53,9% din populația statului Alabama va ajunge în rai. Convenția Sudului Baptist a declarat, însă, că studiul făcut era menit doar să traseze o hartă a zonelor unde pastorii ar putea să găsească noi adepți. Desigur, rezultatele publicate i-au nemulțumit pe ceilalți 1.860.000 de locuitori ai statului Alabama, considerați a fi pierduți și pregătiți să suporte flăcările iadului.

Dan Denver, care se consideră a fi un creștin practicant, a scris ziarului care a publicat sondajul că a-ți permite să creezi o formulă capabilă să cuantifice numărul de damnați este o culme a obrăzniciei.

Baptiștii sînt cultul cel mai important al Statelor Unite, printre membrii săi numărîndu-se și președintele Bill Clinton. Purtătorul de cuvînt al baptiștilor din sud a declarat că astfel de cercetări demografice se fac pentru toată țara, nu numai pentru statul Alabama, dar a refuzat să dea publicității rezultatele acestor cercetări. Studiul baptist a fost realizat prin scăderea din numărul total al populației statului Alabama pe cel al credincioșilor creștini de alt rit. Apoi, aplicînd o formulă secretă, s-a ajuns la rezultatul care arată cît din fiecare confesiune va putea ajunge în rai. Formula se bazează pe cît de apropiate sînt celelalte doctrine de cea a sudului baptist, astfel încît metodiștii au obținut un procentaj mai mare decît, de exemplu, romano-catolicii.

Potrivit doctrinei baptiste, evreii, hindușii, budiștii și membrii tuturor celorlalte culte necreștine, atei și agnostici, cît și cei cărora le place să stea în pat duminica, nu vor putea fi salvați. Purtătorul de cuvînt al cultului a mai spus că oamenii se consideră jigniți cînd li se spune, citînd din Scriptură, că "cei care nu-l recunosc pe Isus ca unic Dumnezeu și Salvator, nu se vor bucura de plăcerile raiului". În general, continuă purtătorul de cuvînt al cultului baptist din sud, oamenilor nu le face plăcere să audă că nu vor merge în rai.

Alții, însă, s-au amuzat de rezultatele acestui studiu. Un domn a comentat cu umor că "poate la ieșirea din alte biserici decît cele baptiste, după slujba de duminică, ar trebui să se împartă tricouri pe care să se scrie "Eu sînt unul dintre cei 46,1%", își încheie acest malițios comentariu reporterul cotidianului britanic "The Independent" (după BBC)

Situație tensionată între Grecia și Albania

■ motivul: aceasta din urmă ar fi închis școlile cu predare în limba greacă

Ministerul de Externe al Greciei a acuzat Albania că a închis, recent, școli destinate minorității grecești din zonele care nu sînt recenzate în mod oficial ca fiind populate de această minoritate, informează agenția France Presse.

Grecia somează Albania să autorizeze funcționarea acestor școli "în toate regiunile unde trăiește un număr suficient" de elevi aparținînd minorității grecești, în conformitate cu "obligațiile" sale internaționale, se arată într-un comunicat al ministerului.

Textul precizează că Grecia urmărește "cu o neliniște deosebită închiderea școlilor și măsurile împotriva elevilor, copiilor și profesorilor, care vizează în mod clar albanizarea și constrîngerea acestei minorități să emigreze"

Grecia, care dorește să fie protectoarea albanezilor de origine greacă - al căror număr îl estimează la 400 000 de persoane, față de 60 000, conform aprecierilor oficiale albaneze - a contestat definirea de către Albania a unor "zone minoritare", apreciind că aceasta exclude o mare parte a populației respective.

"Rebelii" lituanieni sînt somați să se întoarcă în cazărmi

■ *ei pretind că vor să lupte împotriva crimei organizate*

Ministrul lituanian al Apărării, Audrius Butkevicius, i-a somat pe rebelii dintr-o unitate de voluntari a Serviciului Național de Apărare, care și-au părăsit cazărmile, să se reîntoarcă în unități și să predea armele pînă luni la prînz, informează France Presse. De aproape două luni, cîteva zeci de bărbați îmbrăcați în uniforme și înarmați cu arme automate se ascund în pădurile din împrejurimile orașului Kaunas, cel de-al doilea oraș lituanian ca mărime. Conducătorul lor, Jonas Maskvytis, a respins ultimatumul ministrului și a cerut gratuitatea transportului public, garanții sociale și mărirea lefurilor ofițerilor. Maskvytis, însoțit de încă cinci camarazi, pretinde că face parte dintr-o grupă paramilitară de luptă armată împotriva puterii sovietice, creată în 1990. Ei s-au refugiat în păduri în luna iulie a anului trecut, pentru a protesta față de "persecuția și umilirea" la care au fost supuși de către regimul neocomunist al lui Algirdas Brazauskas. În decursul ultimelor luni, alți militanți s-au alăturat grupului lor, acesta mărindu-și efectivele la cîteva zeci. Grupul pretinde că dorește să lupte împotriva crimei organizate. Autoritățile lituaniene par indecise în ceea ce privește măsurile ce ar trebui luate contra insurgenților, preferînd să aleagă calea negocierilor, în ideea că pot ține sub control acest conflict. (Mediafax)

MONITORUL EXTERN

■ **Președintele argentinian Carlos Menem la un pas de moarte.** Un elicopter la bordul căruia se afla președintele Argentinei, Carlos Menem, a efectuat, sîmbătă, o aterizare forțată în nordul țării, la circa 1200 km de Buenos Aires, după ce a survenit o defecțiune majoră a motorului. Agenției DyN, citată de Reuter, anunță că atît Menem, cît și însoțitorii săi au scăpat nevătămați din ceea ce ar fi putut deveni un accident aviatic fatal. Cunoscut ca un pasionat al zborului și al pilotajului automobilelor de curse, președintele argentinian și-a permis să glumească după ce elicopterul a aterizat, afirmînd: "Nimeni nu moare înainte de vreme. Cînd ne va sosi ceasul, Dumnezeu ne va chema - de aceea sîntem aici".

■ **Pedeapsa cu moartea în Statele Unite.** În ediția sa din 17 septembrie, USA TODAY publică statistica execuțiilor de la reintroducerea pedepsei cu moartea între 1976-1982, numărul pedepselor capitale executate în Statele Unite a fost relativ mic - sub 5 în medie anual. După 1983, numărul acestora a început să crească relativ constant: 20 în 1983, 25 în 1987, ajungînd la 32 execuții în primele 10 luni ale acestui an. Sursa statisticii menționată de publicația americană este Asociația Națională pentru Abolirea Pedepsei cu Moartea.

■ **John Demianuk va fi expulzat "foarte curînd" spre Statele Unite.** Demianuk, acuzat de a fi "călăul" lagărului de exterminare nazist de la Treblinka, a fost condamnat la moarte în 1988, după care a fost achitat, în același an, sub beneficiul de "îndoială".

■ **Succes al misiunii spațiale americane.** Echipajul navetei spațiale Discovery a reușit, duminică, la orele 8.00 (12,00 GMT) o manevră pentru capturarea unei platforme științifice echipată cu telescop german.

Satelitul și telescopul - în greutate totală de 3.500 de kilograme - trebuie să fie aduse în interiorul navetei, care urmează să aterizeze în noaptea de luni spre marți.

■ **Continuă luptele în Bosnia.** Luptele dintre forțele croate bosniace și cele musulmane au continuat, duminică, în centrul și sudul Bosnei și Herțegovina, în ciuda încetării focului care părea că a intrat în vigoare sîmbătă, așa cum era stabilit.

■ **Întîlnire Rabin - Mubarak.** Primul ministru israelian, Yitzhak Rabin, a revenit, duminică seara, în Israel, după o vizită de cîteva ore în Egipt. Yitzhak Rabin și președintele Mubarak au discutat la Alexandria, în nordul Egiptului, despre continuarea procesului de pace și, în special, între Israel și Organizația pentru Eliberarea Palestinei.

La sosirea pe aeroportul Ben Gurion, de lîngă Tel Aviv, Rabin nu a făcut nici o declarație presei.

■ **Incidente în Marea Britanie.** În cursul înfruntărilor înregistrate în estul Londrei, între membri ai unui partid de extremă dreapta - British National Party - și militanți anti-rasiști ai unei organizații de stînga, au fost răniți zece polițiști, iar 27 de persoane au fost reținute - informează agenția France Presse, citînd surse ale Scotland Yard.

Incidentele au intervenit la trei zile după prima victorie a partidului de extremă-dreapta în alegeri locale, într-un alt cartier popular din estul Londrei.

Militanții acestui partid sînt acuzați că se află la originea celor mai multe dintre agresiunile rasiste produse la Londra în ultimele luni.

■ **SIDA cauzează 30 la sută din decese în SUA.** Maladia SIDA este cauza a aproape 30 la sută din decesele înregistrate în închisorile americane în 1991, iar în anumite state, cum ar fi New York și New Jersey, procentul atinge cote și mai ridicate - informează France Presse, citînd date ale unei anchete oficiale efectuate în SUA. Marea majoritate a victimelor acestei maladii o reprezintă bărbații, femeile figurînd cu un număr mult mai mic de cazuri. Totodată, se relevă că 2,2 la sută din populația penitenciarelor americane - estimată la 729 000 persoane - este seropozitivă, dar că numai în 0,2 la sută din cazuri s-a evoluat în SIDA.

■ **Accident rutier în Franța.** Un grav accident rutier s-a produs în noaptea de vineri spre sîmbătă, pe o autostradă din estul Franței între orașele Troyes și Chaumont. După cum informează agenția France Presse, un autocar britanic cu turiști s-a angajat într-o depășire, răsturnîndu-se într-o prăpastie. Potrivit unui bilanț al poliției, două persoane și-au pierdut viața, iar peste 50 au fost rănite, dintre care 4 se află în stare gravă. Un număr de 23 răniți au fost spitalizați. A fost deschisă o anchetă pentru stabilirea cauzelor accidentului.

Surpriză în alegerile parlamentare din Polonia

Formațiunea politică a Sindicatului "Solidaritatea" nu va intra în Parlament

■ *ea nu a reușit să obțină pragul minim de 5% din voturi*

Alianța Democratică de Stînga - foștii comuniști, și un alt partid de stînga - Partidul Țărănist, par să fie cîștigătorii alegerilor parlamentare din Polonia.

Conform rezultatelor preliminare, foștii comuniști au obținut 20,7% din voturi, iar țărăniștii, aliați ai comuniștilor, circa 15,4%. Pe locul 3 s-a plasat Uniunea Democratică de Centru a premierului Hanna Suchocka, cu 10,6% din sufragii. Se estimează că Alianța Democratică de Stînga va obține în jur de 172 de mandate în Camera inferioară a Parlamentului, Seimul, care are 460 de locuri. Partidul Țărănist Polonez va obține, probabil, 137 de mandate, iar Uniunea Democratică de Centru, circa 68 de locuri. Se așteaptă ca alte cîteva partide mai mici să obțină locuri în Parlament.

Președintele Lech Walesa a afirmat că va alege ca prim ministru pe un membru al acelui partid care va cîștiga cele mai multe voturi, chiar dacă acesta este al foștilor comuniști. Hanna Suchocka și-a exprimat speranța că viitorul guvern va continua procesul de reforme din țară. În caz contrar, consideră ea, sacrificiile făcute de polonezi au fost în zadar. Participarea la vot a fost de circa 51,3%, cu 3% mai mult decît în ultimele alegeri din 1991 (NEP)

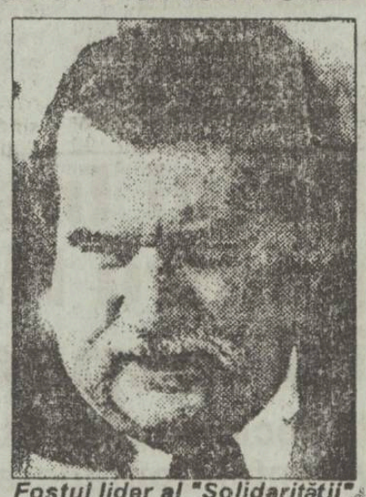

Fostul lider al "Solidarității" va trebui să numească un premier comunist.

Raportul Băncii Mondiale privind reformele din Europa răsăriteană

■ în România,25% din Produsul Intern Brut este de origine privată

Țările Europei răsăritene și ale Asiei centrale au înregistrat progrese inegale în reformele către economia de piață, în pofida unei creșteri substanțiale a ajutorului financiar extern, se arată într-un raport anual al Băncii Mondiale. Astfel, țările care au cunoscut și în trecut o economie liberală (Polonia, Ungaria, Slovenia, Cehia și Slovacia) au înregistrat în 1992-1993 cele mai bune succese pe calea reformei. Polonia a înregistrat avansul cel mai notabil, cu o creștere economică de 4 %, precum și o creștere bună a exporturilor și a rezervelor de schimb. Țările baltice și Rusia intră în al treilea an al reformelor, iar țările Asiei centrale de-abia încep să se angajeze pe acest drum. Fostele republici sovietice au cunoscut cele mai impresionante scăderi ale producției, în medie de 20% în 1992, asociate cu puternice creșteri ale inflației și o scădere a schimburilor comerciale, după dezmembrarea CAER. Numeroase astfel de republici se pregătesc să lanseze, sau au făcut-o deja, propriile monede naționale. În opinia experților care au întocmit raportul citat, succesul eforturilor de stabilizare în această regiune depinde de reușita ajustării întreprinderilor. Privatizarea a progresat în toate aceste țări (cu excepția Kîrgîstanului). Pentru a exemplifica acest progres, experții Băncii Mondiale citează cazul României, unde 25 % din Produsul Intern Brut este de origine privată. Țara noastră mai este citată și pentru că a copiat sistemul de vînzare a întreprinderilor către populație, care s-a dovedit viabil în Cehoslovacia. Se mai arată în raport că reforma sistemului financiar nu a fost încă realizată în țările în discuție și că gestionarea împrumuturilor acordate este tot mai costisitoare. Pînă acum, Banca a deschis reprezentanțe la Riga, Kiev, Taşkent, Alma Ata, Tirana și Budapesta, urmînd ca, în 1994, să mai deschidă și altele. În 1993, ajutorul acordat de instituția financiară țărilor din regiune s-a cifrat la 3,8 miliarde dolari (Mediafax)

Răfuială sîngeroasă între două familii egiptene rivale

■ *una din aceste familii, compusă din șapte persoane, a fost ucisă în totalitate*

Șapte persoane aparținînd unei singure familii au fost ucise, duminică, de membri ai unei familii rivale în localitatea Balyana situată în Egiptul de Sus. Patru din cei asasinați erau copii, au anunțat surse ale poliției, citate de AFP. Cei șapte membri ai familiei Tawaria au fost împușcați de circa zece membri ai familiei Abu Tubek, motivul răfuielii nefiind cunoscut. Poliția a arestat doar patru agresori, ceilalți reușind să fugă. Vendeta este o practică obișnuită în Egiptul de Sus, unde răfuielile între familii pot dura lungi ani de zile.

Desertul ideal pentru familia dumneavoastră.
Cadoul ideal pentru prietenii dumneavoastră.

Produs al societății
Internațional Impex S.R.L.Iași
tel.,fax:098/116209

Un abonament la Capital
un RENAULT 19

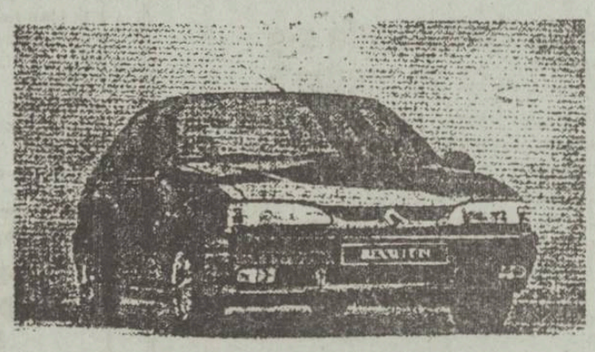

Puteți cîștiga un RENAULT 19 participînd la tragerea la sorți organizată de revista Capital.

Puteți obține un abonament la revista Capital adresîndu-vă la: Societatea Nord-Est, Str. Smîrdan 5, Iași, tel. 172557/17.
Toate informațiile despre concurs le găsiți în revista Capital.

CAFEAUA DE DIMINEAȚĂ

În rădvan cu opt cai albi

Aurel LEON

Frumoasă e clipa împlinirii unui vis pe care l-ai purtat multă vreme în suflet, încălzindu-l la sîn ca pe un pui de mierlă căzut din cuib și pe care îl crești pînă ce prinde putere în aripi și zboară liber. Nimic nu egalează bucuria cînd puiul își spune mulțumirea sus, în cireș.

Cînd eram acasă, în satul nostru de la marginea pădurilor, a năvălit un ied de căprioară hăituit de lup. A sărit în țarcul unui gospodar și astfel a scăpat de hain, dar a rămas prizonier, mai ales că avea un picior zdrelit. Din ziua aceea, întregul sat l-a adoptat. A fost adus cu o căruță medicul veterinar și a fost rugat să-i vindece piciorul. Noi, copiii, ne făceam de lucru pe la ograda cu pricina, ca să-l putem vedea pe căprior. Avea piciorul bandajat, mergea șchiop. I-am pus diferite nume, îl alintam în somn. Avea tot timpul iarbă proaspătă, care mai de care ne întreceam să-i fim de folos. Toată lumea din sat știa, în fiecare zi, cum îi merge băiatului. Între timp, el se împrietenise cu oamenii. Mînca din palmă, ne lingea pe obraz. Totul a durat pînă în clipa cînd veterinarul a decis că e vindecat și i-a dat drumul. Băiatul a sărit vreo trei garduri și a săgetat coasta dealului, prin țarini, spre pădure. În ziua aceea, a fost sărbătoare în sat la noi. Toată lumea nu vorbea decît de faptul că a plecat căpriorul la cîrdul lui de ciute.

O asemenea bucurie trebuie să fi fost în satul Stornești acum două duminici, cînd a fost tîmosită noua biserică a satului. Stornești e o așezare de vreo 200 de familii, de la Sinești mai către pădure, în fîneața dealurilor păduroase care încing mijlocul Moldovei pe direcția Tomești - Bîrnova, Voinești - Sinești - Strunga. E un sat de pădureni, adică oameni vîrtoși, gospodari, cumpătați și credincioși. Chiar sub regimul comunist, ei au hotărît că au nevoie de biserică și au pornit la treabă, încurajați de preotul Gh. Bogus, parohul din Sinești, satul de centru. E o figură acest preot Gh. Bogus, pe linia caracterului enoriașilor săi din Stornești. În ciuda măsurilor represive de la centru, ei au turnat temeliile și au purces la ridicarea zidurilor fără nici un fel de autorizație. A încercat să-i oprească primarul, dar a ieșit scandal și zidurile au urcat. Preotul, pe față tăcea, dar pe ascuns îi aproba. Și uite-așa, satul a încălzit la sîn acest ideal: Biserica. Să nu mai fie tributari bisericii de la centru. În acea fericită duminică, la sfințirea bisericii au venit Mitropolitul și prefectul județului. A fost atunci marea sărbătoare a satului Stornești, ziua în care puiul de pasăre a zburat în albastrul cerului, cînd iedul de căprioară a săgetat cîmpurile. Pădurenii au în sînge tradiția și au procedat ca atare. La intrarea satului, musafirii de vază, adică I.P.S.S. Daniel și prefectul Dan Gâlea, au luat loc într-o caleașcă înghirlandată cu flori și trasă de opt cai albi și s-a format alaiul. Întregul sat, gătit de sărbătoare, a mers în urma rădvanului, ca într-o procesiune din romanele de epocă ale lui Sadoveanu. Totul s-a petrecut, de altfel, în ritual tradițional: primirea Înaltului Chiriarh, serviciul divin oficiat de un impresionant sobor de douăzeci de preoți, aspectul general al satului dintre păduri.Cu ce mîndrie au sunat clopotele la Stornești în acea duminică și ce cucernici erau pădurenii în jurul bisericii lor - un lăcaș ridicat numai de sat, fără nici un sprijin extern.

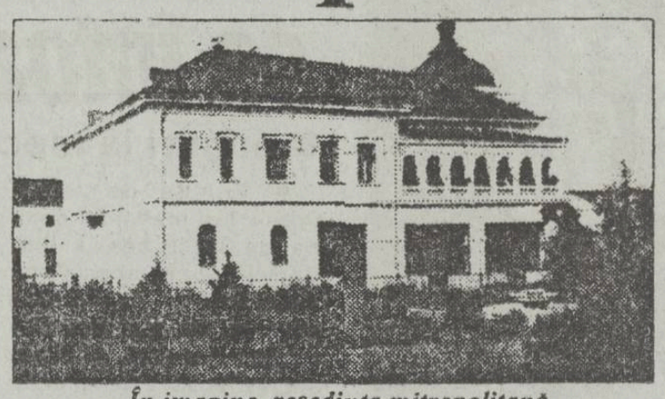

În imagine, reședința mitropolitană

Iar preotul Gh. Bogus nu putea fi mai prejos de seninul acelei duminici. Singur a cerut înființarea parohiei Stornești, contrazicînd astfel ceea ce se vehiculează pe seama egoismului în sutană. Înaltul a aprobat, consiliul va face la fel, încît curînd la Stornești, sub sprinceană de codru, va sosi un preot tînăr ca și parohia.

Gospodarii satului de lîngă Sinești pot fi mîndri de ceea ce au realizat. Atît Mitropolia, cît și Prefectura de județ le-a confirmat aceasta. "Cai albi de vei visa, mare bucurie îți va veni", spun vechile gromornice.

Storneștii au înhămat cai albi la caleașcă, spre a marca bucuria zilei. Caleașca le-a adus în satul lor, în triumf, Biserica, alături de puterea administrativă. În orînduiala românească, întotdeauna Biserica a stat alături de tronul voievodal. Spada lui Ștefan avea mînerul în formă de cruce. Jilțul mitropolitan din orice biserică e alături și pe picior de egalitate cu tronul voievodal, așa cum reședința mitropolitană de la Iași e o curte a puterii spirituale, sediul celui care atunci cînd conduce treburile Bisericii, nu uită nici o clipă aspirațiile Poporului. I.P.S.S. Daniel are darul de a înnobila spațiul în care descinde, aducînd un aer de elevație spirituală, încît biserica din Stornești s-a dilatat, parcă, spre a cuprinde amploarea solemnității. Mitropolitul oficia ca la catedrală, iar soborul a contribuit ca aerul de eveniment să fie transmis modestului locaș din satul răslețit între păduri. ■

Apocalipsa de carton

Au reînceput vizitele prezidențiale

Nichita DANILOV

Un lucru esențial părea să lipsească peisajului politic postdecembrist: celebrele vizite prezidențiale. Absența lor a creat în noi un sentiment de neliniște, de vid lăuntric, de nesiguranță, de profundă dar nedefinită nemulțumire sufletească. Părea că însuși bunul Dumnezeu și-ar fi retras mîna sa ocrotitoare de pe creștetul națiunii, întorcîndu-și fața spre alte popoare. Iată însă că "vizitele" de lucru au reînceput, și parcă răsuflăm un pic mai ușurați, uitînd de necazurile noastre zilnice și avînd putere să îndurăm toate relele pe care Cel de Sus, în mîinile sa, ni le hărăzește pe pămînt.

Se vede, însă, că Bunul Dumnezeu nu ne-a uitat cu totul: Atotputernicul are grijă de națiа română și-i trimite plocon, din sfert în sfert de veac, cîte un nou președinte. Și cum Atotputernicul știe că sufletul românului e blajin și păcătos și că el are puterea să ierte toate relele care i se fac, regretînd, totodată, binele și dreptatea de care n-a avut parte în veac, Dumnezeu ne pricopsește de fiecare dată cu un președinte nou care posedă toate năravurile și metehnele celui vechi. Asta, ca să avem pururi ce-am avut, ba și ceva pe deasupra. Și chiar dacă de acest "ceva pe deasupra" ne este acum lehamite și groază, fiți siguri că dacă acest ceva va dispare într-o zi, noi, păcătoși cum sîntem, îl vom regreta din toată inima!

Și îl vom regreta nu numai noi, ci și cei care vor veni după noi!

În fond, ce ne-a lipsit în acești aproape patru ani, cîți au trecut de la acel blestemat Decembrie '89? Puțină înțelegere și liniște în țară! Iată, însă, că acești ani au trecut și mult așteptata liniște se revarsă peste biata noastră națiune! Cei care au luptat, au văzut că nu mai au cu cine lupta. Iar cei care s-au ascuns, temîndu-se că vor fi pedepsiți pentru relele pe care au crezut că le-au săvîrșit, unul cîte unul au ieșit din întuneric la lumină, dîndu-și seama că nu există nici o pedeapsă pentru rău și nici o răsplată pentru bine, ci, dimpotrivă. Astfel stînd lucrurile, cei vinovați și-au întins brațele și i-au iertat pe cei cărora le-au făcut rău, iar cei asupra cărora a căzut răul din trecut, au venit și au strîns la pieptul lor pe toți cei care mai înainte i-au nedreptățit, iertîndu-i și acceptînd răul vechi, precum și cel nou; și astfel a venit ceea ce se cheamă reconciliere, sau, mai bine zis, apatie națională. Și, o dată cu ea, s-a reîntors și vremea vizitelor de lucru prezidențiale și iată-l acum pe tînărul nostru conducător trecînd pe ogoarele patriei și vizitînd marile ei uzine.

Pașii îi sînt vioi, privirea ageră, zîmbetul larg și vorba plină de duh și înțelepciune! Ascultîndu-l, omul uită de necazurile sale, uită de toate grijile care îi apasă existența și își recapătă încrederea în propria-i forță. Mîinile președintelui strîng cu frenezie palmele întinse spre el. O mînă odată strînsă de mîna lui, îi va rămîne fidelă pînă la mormînt. Ce contează că o parte din aceste mîini au fost strînse și de mîinile fostului președinte? Noua strîngere de mîini consolidează trecutul, îl aduce în prezent și-i face să renască în viitor. Desigur că unii nu înțeleg sensul acestor vizite și-i reproșează președintelui că reproduce întocmai gesturile predecesorului său. Ei bine, aceștia nu înțeleg că tot farmecul acestor vizite stă tocmai în faptul că ele seamănă ca două picături de apă cu vizitele pe care obișnuia să le facă și vechiul președinte. Și nu înțeleg încă un lucru: timp de douăzeci de ani, noul președinte n-a visat altceva decît să-l înlocuiască pe cel vechi, și Dumnezeu i-a dat noroc și l-a înlocuit. Și dacă a reușit, cum credeți că ar putea să se lipsească tocmai de lucrul la care, în nopțile sale de insomnie, a rîvnit cel mai mult? În fond, și noul președinte iubește copiii și animalele și steagurile tricolore, care fîlfîie pe stadioane, iubește plancardele și statistica, și, desigur, nu-i displac nici copacii revopsiți toamna în verde, nici știuleții galbeni ca aurul Rinului, legați cu sîrmă de coceni, nici alte minunății pe care perversa natură umană, în dorința ei de a fi mereu în grația președinților, le-ar putea inventa. ■

La Judecata de apoi a partidelor (VII)

Zumzetul blînd a două partide de opoziție: PNL-CD și Partidul Social Democrat Român

■ P.N.L.-C.D. s-a format în primăvara anului 1992, prin ieșirea din P.N.L. a unor personalități ce se opuneau retragerii acestui partid din Convenția Democratică. Din punct de vedere juridic, însă, P.N.L.-C.D. este succesorul Partidului Socialist Liberal, condus de dl. Nicolae Cerveni; partid a cărui fuziune anterioară cu P.N.L. pare să nu fi fost definitivă.

Rămînînd în cadrul C.D.R., P.N.L.-C.D. a obținut o reprezentare parlamentară nu foarte consistentă, dar semnificativă - în comparație cu eșecul P.N.L. Cum în Convenție intrase și un alt partid liberal (P.N.L.-A.T.), fuziunea celor două partide părea naturală și necesară. În P.N.L.-C.D. au apărut însă divergențe în legătură cu termenii fuziunii: aripa condusă de președintele Vintilă Brătianu a participat la congresul de fuziune între cele două partide, în timp ce aripa d-lui Cerveni a proclamat sistarea procesului. Instanța de judecată a dat dreptate ultimilor, astfel încît P.N.L.- C.D. se menține ca persoană juridică, aderiunile unor membri ai partidelor la P.N.L.- A.T. (ulterior, P.L.-1993) fiind considerate acțiuni individuale ce nu angajează partidul.

Deși a reușit să-și creeze organizații în teritoriu, P.N.L.- C.D. rămîne totuși în umbra P.L.-1993 și P.N.L., care își disputa actualmente întîietatea în cadrul mișcării liberale: P.N.L.- C.D. se pronunță pentru unirea tuturor acestor formațiuni, prin subordonarea orgoliilor și intereselor personale ideii liberale. Cu toate acestea, unii din liderii P.N.L - C.D. au declarat explicit că doresc o unificare fără domnii Câmpeanu și Patriciu. Rămîne de văzut în ce măsură vor avea forța de a-și impune punctul de vedere.

Din punct de vedere doctrinar, mesajul partidului este insuficient cristalizat, poate tocmai datorită preocupării liderilor săi față de evenimente ce țin mai curînd de lupta politică propriu-zisă. Delimitarea de o serie de acțiuni pe care le consideră nocive adevăratei idei liberale nu a fost pînă aum însoțită de avansarea propriilor idei, de punerea în evidență a particularităților mesajului său politic, în raport cu alte formațiuni liberale.

Se poate afirma că P.N.L.- C.D. este un produs al crizei cu care se confruntă liberalismul în România. În condițiile în care spectrul politic se va stabiliza, șansa P.N.L.- C.D. de a realiza o "străpungere" este minimă. Mult mai eficientă ar fi o apropiere de partids precum P.A.C. sau chiar P.N.L. (în condițiile în care dl. Câmpeanu a pierdut destul teren în partid). Responsabilitatea creării unui partid liberal apasă asupra tuturor formațiunilor actuale, deci și asupra P.N.L.-C.D. Este normal ca acesta să facă primul pas. Meritul său va fi cu atît mai mare, cu cît se pare că acest prim pas este cel mai dificil de făcut.

■ **Partidul Social Democrat Român** a fost reconstituit la sfîrșitul lui decembrie 1989, în jurul unor foști lideri și militanți ai partidului din perioada deceniului cinci. Au fost, astfel, create structuri care trebuie dublate în primul rînd de membri, dar și de idei noi (o reînnoire atît în ceea ce privește cadrele, cît și ideologia). Între electoratul anilor '30-'40 și cel al anilor '90 este o diferență enormă, iar doctrina social-democrată a evoluat, la rîndul ei, enorm.

P.D.S.R. nu a reușit să atragă suficienți aderenți în primul rînd datorită faptului că poziția de centru-stînga p care o ocupă și dorește să o consolideze este extrem de vulnerabilă, după o dictatură comunistă. Electoratul, declarat anticomunist, s-a îndreptat mai curînd înspre dreapta (fie că este vorba de partide vechi sau noi), iar cel care se declară de stînga a optat pentru formațiuni care se simt legate, într-o măsură mai mare sau mai mică, de moștenirea vechiului regim-măcar sub raportul unor valori precum egalitatea și predominanța socialismului asupra individualului. Astfel, P.D.S.R. a fos prins într-o ingrată poziție de mijloc.

Pentru a se impune ca o forță politică majoră, P.D.S.R. ar trebui să facă un efort de delimitare nu numai față de partidele sus-menționate, care se declară social-democrate. El trebuie să se delimiteze și față de aliații săi creștin-democrați și liberali, în două planuri! În primul rînd, prin inițiative proprii în Parlament și în cadrul C.D.R. al cărui membru este. Altfel, el riscă să fie considerat o anexă a altor partide mai puternice. În al doilea rînd - și extrem de important - P.D.S.R. trebuie să se deschidă către sindicate: nu însă așteptînd susținerea acestora, doar în virtutea numelui său. Acest demers trebuie să fie inițiat chiar de partid, care are nevoie în primul rînd să cunoască revendicările și obiectivele sindicatelor. Sprijinirea prin mijloace politice a revendicărilor sindicatelor este un punct în absența căruia un partid nu se poate numi social-democrat. Aceasta va duce la creșterea popularității partidului în mediul pe care el îl vizează în primul rînd: cel muncitoresc. Astfel, P.S.D.R. și-ar aduce și o contribuție mult mai substanțială în ceea ce privește popularitatea C.D.R., penetrînd într-un sector care ar trebui să-i fie deschis mai degrabă lui decît altor partide din C.D.R. și combătînd adversari precum P.D.S.R. într-un mod mult mai eficient.

Desigur, viitorul politic pe termen scurt al P.S.D.R. este legat de C.D.R. Partidul trebuie însă să fie pregătit pentru orice eventualitate, inclusiv aceea a destrămării Convenției.

Supraviețuirea P.S.D.R. ca forță politică importantă nu se poate face însă fără asumarea curajoasă a identității, chiar în cadrul unei alianțe mai largi.

Lucian DÎRDA

Din scrisorile, telefoanele și audiențele zilei

■ **Dl. Dumitru Zaborilă, str. Împăcării 32, spuneți că ați citit tot ce s-a scris la rubrica noastră despre taxele de timbru și vă închipuiți că "instanțele judecătorești, notariatele de stat, precum și administrațiile financiare dispun de mari sume de bani ca urmare a încasărilor făcute".**

Nimic mai fals decît această credință, d-le Zaborilă. Tocmai acești încasatori, acești producători de venituri, luate de la contribuabili, sînt și cei mai săraci, cei mai puțin dotați sub raportul confortului. Fiind unități bugetare - Fiscul, Judecătoria ori Notariatul varsă totul la bugetul de stat, iar de aici statul le dăruiește cîte o părticică pentru a... exista. Să aibă cine încasa. Este și motivul pentru care comunele, orașele, municipiile, dar și județele cer autonomie financiară, cauză pentru care primarul Constantin Simirad a fost și se mai află în grevă de tip japonez, așa cum s-a hotărît la Brașov la Adunarea Generală a Federației municipiilor din România. Pentru că, vedeți dumneavoastră, sumele încasate din taxele de timbru, vărsate la buget, se contabilizează într-un cont "colector", ele nici nu sînt individualizate - cît e meritul Judecătoriei, cît al Tribunalului, cît al Notariatului ori al Consiliilor Locale.

Iar cine a vizitat locul de muncă al magistraților, al notarilor ori al funcționarilor de la Administrațiile Financiare și a comparat cu ceea ce vede la televizor în saloanele prezidențiale, guvernamentale, parlamentare ori ministeriale își dă seama că totul se reține la centru, iar la locul de "producție", de "reciclare" a veniturilor, salariații nu au nici scaune suficiente, nici mese, nici prețuri, nici telefoane, iar despre perdele, cuiere, rechizite și alte utilități ale muncii nici vorbă. La care se adaugă îngrămădeala din încăperi, cozile, stresul, suspiciunea, nemulțumirea, iar uneori chiar lipsa ori nesiguranța sediului instituției.

■ **Dl. Dragoș, Iași, ne-a pus întrebarea: Cum se procedează cu agricultorii care la data aparției Legii 80/1992 erau deja pensionari CAP cu pensii minime?**

De la Oficiul de Pensii pentru agricultori am fost informați că se așteaptă modificări benefice ale Legii 80/92 pentru asemenea cetățeni care, la data pensionării, potrivit reglementărilor de atunci nu aveau 10 ani vechime în muncă, și care au devenit beneficiari de așa-zise... pensii suplimentare. Ei au posibilitatea, totuși, în baza Legii 80/92, dacă au o vechime mai mare de 5 ani, numai pe bază de cerere, să li se recalculeze pensia actuală. Operația aceasta de recalculare, ne-au asigurat specialiștii, este avantajoasă depunătorilor de cereri. Cererile se depun direct la Oficiul de Pensii județean pentru agricultori - str. Ștefan cel Mare nr. 47, fie la delegatul cu asigurările de la comună.

■ **Dl. Ștefan Acujbocei, Voinești, Iași, are toată stima pentru scriitorul și publicistul, deosebit de productiv, Aurel Leon și îi urează, cu ocazia împlinirii celor 82 de primăveri, încă multe altele tot atît de... mănoase. Cît privește isteric alele lui Victor Surdu, secretarul cu problemele agriculturii cooperativizate de la Județeana de partid Iași, se întreabă, era treaz ori era băut cînd le-a făcut publice Din asemenea "ieșiri" pierde P.D.A.R., că mulți din membrii săi îl apreciază și îl stimează pe Aurel Leon, nu pe Victor Surdu care a fost nomenclaturist și a rămas așijderea...**

■ **Dl. Petru Ruxanda, str. Socola nr. 8, semnează în numele unui grup de proprietari de autoturisme o scrisoare acidă privitoare la preschimbarea numerelor de înmatriculare la autoturisme.**

În prezent, posesorul de autoturism trebuie să dispună de circa 30 mii lei pentru a-și preschimba numărul: 23.400 lei costul plăcuței cu numărul la Poliție, 5.700 lei carte de identitate la registrul auto român și 500 lei la Administrația Financiară a municipiului Iași.

Dacă pentru noii cumpărători taxele, deși insuportabile, se justifică într-un fel (starea de "necesitate" și efectele economiei de piață), pentru vechii proprietari se ridică problema - de ce sînt necesare noile numere cînd tot atît de bine ne servim de cele pe care le avem deja? Este obligatorie această schimbare de număr și pînă cînd mai putem circula cu cele de la înmatriculare? Iar dacă preschimbarea este obligatorie, cine suportă costurile dacă le-am achitat încă de la data devenirii noastre ca proprietari la înmatricularea inițială? Cu ce se justifică saltul costurilor de la 8700 lei inițial la 23.400 lei astăzi cînd salariile ori pensiile bat pasul pe loc ori, în anumite situații, descresc? S-au făcut cumva îmbunătățiri tehnologice în realizarea tăbliței ori neexistînd concurență în realizarea lor se solicită maximum care este nejustificat? S-o fi privatizat carava de la Poliție? Ori rudele?

În orice caz, lăcomia - pierde omenia! Deocamdată costurile și timpul risipit la toate ușile multiplică dezavantajele populației. La măsuri de organizare nimeni nu se gîndește? Totul e... banul!

Cetățenii doresc explicații exacte fără ocolișuri, improvizații și înfrumusețări!

Le așteptăm!

■ **D-na Nicoleta Călin, str. Decebal nr. 10, ni se precizează de la Banca Comercială Română, filiala Iași, că nu achiziționează certificate de proprietate.**

Deci să rămînem pe recepția altor vești mai îmbucurătoare.

■ **D-nii Ion (Mihai) Cazacu și Ionel Iacob, din partea Comitetului de organizare a străzii comerciale Ghica Vodă, invită pe toți comercianții care au funcționat în Hala Centrală, în ziua de marți, 21 septembrie 1993, orele 18,00, să fie prezenți la locul de desfășurare a activității pentru stabilirea problemelor organizatorice necesare de luat în spiritul pretențiilor Primăriei, astfel ca zona respectivă să se ridice la nivelul comerțului contemporan.**

■ **Dl. Vasile Cazan, str. Dr. Vicol 3A, a constatat că cozul de la Mitropolia Moldovei nu mai funcționează iar lucrul acesta nu-i bun nici pentru cetățeni, nici pentru instituția care administrează obiectivul.**

Sîntem de acord. Să sperăm că semnalul cetățenesc va fi recepționat de administrația în cauză.

■ **Dl. Alexandru Florea, str. Ion Creangă nr. 16 bis, e supărat pe municipalitate pentru că lasă ca fațada Ateneului din Tătărași să devină un larmaroc - în care staționează căruțele celor sosiți la piața Chirilă, mai ales în zilele de tîrg, joia și duminica.**

Oare chiar nu mai avem deputați, nu mai avem consilieri, unde sînt, domnilor, aleșii noștri că în campania electorală numai candidați la funcția de primar erau cam o duzină, iar unii, chiar dacă n-au ajuns la primărie sînt prin fruntea unor S.A. ori R.A.?!

Ceea ce vă putem spune noi e faptul că, deocamdată, primarul, viceprimarul și cîțiva consilieri, după terminarea vacanței de vară și revenirea lor de la Vinnița, în Ucraina, unde ne-am înfrățit cu localitatea, vor găsi potențialul necesar în rezolvarea problemei la care v-ați referit: gospodărirea zonei Ateneului Tătărași.

Ion N. OPREA

ultimul vagon poștal

Un gest de omenie

În lumea noastră de tranziție, cînd ne întîlnim la tot pasul cu corupția, tîlhăria, legală ori ilegală, un gest uman pare o floare răsărită din vitregia vremii, meritînd să fie consemnată.

Iată despre ce este vorba. În mașina 28, cineva povestea că și-a uitat sacoșa cu cumpărături, acte și 25.000 lei în atelierul de cizmărie de pe str. Primăverii nr. 11, de unde își ridicase pantofii de la reparat. Într-o aprigă discuție cu un amic asupra calificării noastre în Campionatul Mondial de Fotbal a uitat de sacoșă. În fața restaurantului Cotnari a fost ajuns de către proprietarul Atelierului de cizmărie, care i-a înmînat sacoșa uitată. Omul se numea Vasile Ciofu, din str. Culturii nr. 89, bloc 571, sc. B, et 2, ap. 9, Iași.

M-am deplasat la atelierul cu pricina și am aflat că cel care a făcut acest gest omenesc se numește Dumitru Ciubotaru, a lucrat ca operator chimist și a rămas șomer, dar avînd patru copii de hrănit, și-a deschis un atelier de cizmărie după ce s-a calificat. Are clientelă destulă,

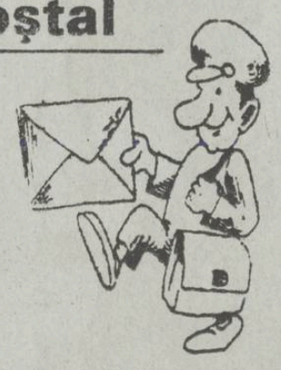

deoarece îi place să facă muncă de calitate. Și e cinstit. Îi plac copiii și din puținul ce-i prisosește încearcă să ajute copiii și oamenii mai necăjiți decît el.

Constantin Asaftei

Culturism - Campionatele Naționale

Ieșeanul Petru Ciorbă, campion absolut!

Sîmbătă, 18 septembrie și duminică, 19 septembrie s-a desfășurat la Botoșani ediția a IV-a a Campionatului Național de Culturism, organizat de Federația Română de Culturism și Asociația Sportivă Voința Botoșani, reprezentată prin d-nii: ing. Mircea Trufașu, președinte de onoare și Iosif David, președinte activ, motiv pentru care juriul competiției i-a răsplătit cu diplome de onoare. La campionat au participat peste 70 de sportivi din 37 de asociații sportive. Duminică, 19 septembrie, a avut loc finala Campionatului Național care s-a bucurat de prezența prefectului județului Botoșani, dl. Mihai Baltă care cu discreție și modestie a îndeplinit chiar ceremonialul premierii sportivilor de la prima categorie, cea de 65 kg. Menționăm că alături de medalii, cupe și diplome, primii clasați au primit și premii în bani oferite de organizatorii botoșăneni în valoare de 25.000 lei (premiul I), 15.000 lei (premiul II) și 10.000 lei (premiul III). S-au oferit și unele premii speciale.

Iată și primii clasați pe categorii de greutate:

● Categoria 65 kg: 1. Gheorghe Radu (Rapid București); 2. Petru Moja (Phoenix Baia Mare); 3. Nicolae Carolea (Titan București).

● Categoria 70 kg: 1. Vasile Ardel (Aurul Baia Mare); 2. Costel Torcea (Rovine Craiova); 3. Silviu Breahnă (Metrorex București).

● Categoria 80 kg: 1. Constantin Bebeșelea (C.S.U. Sibiu); 2. Vasile Pop (Phoenix Baia Mare); 3. Răzvan Ariton (Rapid București)... 5. Dănuț Florici (C.F.R. Iași).

● Categoria 90 kg: 1. Florin Uceanu (Metrorex București); 2. Cristian Răuță (C.F.R. Iași); 3. Petrișor Popa (Rapid București).

● Categoria peste 90 kg: 1. Petru Ciorbă (C.F.R. Iași); 2. Viorel Mătrescu (Voința Botoșani); 3. Nicolae Florea (Hercules Sîngeorz Băi).

● Perechi: 1 Felicia Popa - Petrișor Popa; 2 Monica Sas - Vasile Ardel; 3. Luminița Mureșan - Florin Uceanu; 4. Doinița Columbatus - Jean Columbatus.

● Veterani, 80 kg: 1. Cristian Mihăilescu (Farul Constanța). 2. Teodor Sabău (Olimpia Oradea); 3. Elek Imreh (C.S.M. Sf. Gheorghe).

● Veterani, peste 80 kg: 1. Eugen Kantor (Tricolorul Arad); 2. Mihai Dehteleanu (Astra Arad), 3. Nicolae Parfenie (Viitorul Brașov, 53 ani).

La categoria "Open" cei mai bine cotați dintre campionii naționali la toate categoriile, a cîștigat Petru Ciorbă de la C.F.R. Iași care a devenit astfel campionul absolut al culturismului românesc în 1993.

Val GURALIUC

Minutul 91

"Belgianul" Ambrosie se întoarce la POLYNX

■ **ecouri la meciul de fotbal Bucovina - Polynx**

● Echipa de fotbal Polynx Iași a abordat partida de la Suceava fără Daniel Căunei, specialistul dizlocării apărărilor adverse, dar mai ales fără Adrian Kerezsi, al cărui aport ofensiv este, practic de neînlocuit în acest moment. Poate că astfel se poate explica și jocul ceva mai slab al lui Dobrea, care, în lipsa rampei de lansare a cam șomat. O altă explicație, dată de dl. Vasile Simionaș, ar ține de atitudinea cu care Dobrea abordează pregătirea "Luni și marți «s-a dat» accidentat, miercuri a făcut sprint, joi și vineri a acuzat din nou dureri, pentru ca sîmbătă, la ora jocului, să fie apt de joc!"

● Se așteaptă întoarcerea fiului rătăcitor, Adrian Ambrosie, care a plecat acum două săptămîni în Belgia pentru a da probă de joc la divizionara B, Lokeren. Deplasarea în Belgia s-a dovedit chiar de la început un bluff, managerul la insistențele căruia Ambrosie a fost convins să-și încerce norocul în campionatul "diavolilor roșii" dovedindu-se a fi un șarlatan.

● Partida de la Suceava a fost decisivă și pentru arbitrul care a oficiat la centru, Valeriu Banu din Ploiești. Cu acest prilej, acesta a susținut, în fața exigentului observator federal Petru Tătar, examenul de promovare în elita cavalerilor fluierului Diviziei Naționale. Deși nu a avut o evoluție proastă, i se poate reproșa larghețea cu care a acordat nu mai puțin de 7 cartonașe galbene, printre care ale lui Haraga și Urdaru în mod gratuit. În schimb, nu a văzut galben, deși merita, suceveanul Grosu care la fiecare deposedare își călca adversarul în picioare.

● În tribunele cochetului stadion Areni, mica dar zgomotoasa galerie ieșeană, sosită cu un autobuz pus la dispoziție de firma Lynx, a acoperit de departe îndemnurile celor aproximativ 4.000 de suceveni prezenți la meci. S-au alăturat galeriei conduse de Stelian Caba și patronii echipei Polynx, d-nii Dan Cârlan, Pavel Hodea, Titi și Neculai Paraschiv, prezenți in corpore alături de favoriți. Din păcate, deși ar fi meritat un punct, Polynx a pierdut la limită, supărare peste care Stelian Caba și ai lui au trecut cu ușurință, pentru ca în final, deși învinși, să-i aplaude pe fotbaliștii ieșeni pentru spectacolul oferit.

Leonard CĂNĂNĂU

1. FC Argeș	6	4	1	1	14-5	9
2. Chimia Rm. Vîlcea	6	4	1	1	9-4	9
3. Metalul Plopeni	6	4	0	2	9-2	8
4. Steaua Mizil	6	3	2	1	8-2	8
5. Callatis Mangalia	6	3	2	1	11-10	8
6. FC Acord	6	3	1	2	14-5	7
7. POLYNX	6	3	1	2	12-3	7
8. FC Selena	6	3	1	2	9-10	7
9. CS Faur	6	3	1	2	7-9	7
10. Gloria Buzău	6	2	2	2	7-5	6
11. Flacăra	6	3	0	3	9-12	6
12. FC Bucovina	6	2	2	2	11-15	6
13. CONSTRUCTORUL	6	2	1	3	5-10	5
14. Foresta	6	2	0	4	5-8	4
15. Gloria CFR	6	2	0	4	12-22	4
16. ASA Tg. Mureș	6	1	1	4	4-8	3
17. Portul Constanța	6	0	3	3	2-6	3
18. Autobuzul	6	0	1	5	3-15	1

TENIS

Intrăm în zodia "Cupei Davis"

După ce turneele de tenis de la București, Bordeaux și Köln au luat sfîrșit duminică seară, circuitul mondial masculin și-a luat o săptămînă de pauză. Motivul este bine întemeiat, în această perioadă (mai precis între 24-26 septembrie) fiind programate semifinalele Cupei Davis: Suedia - Germania și India - Australia. Marele derby al grupei mondiale ale loc la Stockholm, echipa ce va ieși învingătoare din partida Suedia - Germania avînd, după cum apreciază specialiștii, 75 % șanse de a cuceri în acest an rîvnitul trofeu.

Circuitul mondial feminin programează în această săptămînă un singur turneu, la Tokyo. "Nichirei International Championships" este dotat cu premii în valoare de 375.000 de dolari, se joacă în sală, pe parchet, iar ediția sa de anul trecut a fost cîștigată de Monica Seleș.

I.C.T.

Fotbal - divizia B

La Botoșani a fost schimbat antrenorul

■ ***C.S.M. Cozinda - Bucovina Rădăuți 1-0 (0-0)***

După usturătoarea înfrîngere de săptămîna trecută de la Făgăraș, spectatorii botoșăneni așteptau o explicație și au avut-o: nu lamentațiile din programul înmînat o dată cu biletul, ci starea de fapt a echipei, adică debusolare, oboseală, lipsa poftei de joc. După o primă repriză cu ceva fotbal (cinci ratări incredibile ale gazdelor!) repriza a doua a pus și mai mult nervii suporterilor la încercare. Într-o totală stare de confuzie, în min. 66, Abălașei deschide scorul, dar îl și închide, meciul terminîndu-se cu un lamentabil 1-0.

C.S.M. Cozinda are acum un alt antrenor: binecunoscuta vedetă de la C.M. Mexic 1970, Gigi Tătaru. Acesta, în exclusivitate pentru "Monitorul", a declarat: "De abia acum începe greul. I-am cunoscut foarte puțin pe băieți, trebuie să lucrăm mai mult cu ei. Lotul trebuie întărit, dar astăzi principalul e că am luat cele două puncte. Am contract pe un an și încerc să fac tot posibilul ca echipa să ajungă pe unul din primele locuri". Pentru prima oară în acest campionat, la Botoșani, un arbitraj impecabil al unei brigăzi ieșene: N. Ciocîrlan, S. Zvîncă, V. Grierosu.

Val GURALIUC

1. Petrolul Moinești	7	5	0	2	15-6	10
2. Harghita Odorhei	7	4	2	1	15-6	10
3. Cetatea Tg. Neamț	7	4	1	2	12-6	9
4. Mureșul Toplița	7	4	0	3	13-8	8
5. CFR Tepro Iași	7	4	0	3	9-6	8
6. Meconerg	7	3	2	2	12-10	8
7. Minerul G. Humorului	7	4	0	3	13-14	8
8. CSM Cozinda	7	4	0	3	11-13	8
9. Nitramonia	7	3	1	3	15-7	7
10. Vrancart	7	3	1	3	11-8	7
11. Minerul Comănești	7	3	1	3	10-8	7
12. FC Sf. Gheorghe	7	3	1	3	11-10	7
13. Aerostar	7	3	1	3	8-8	7
14. Cotidian	7	2	2	3	4-11	6
15. ASA Cîmpulung	7	3	0	4	7-16	6
16. Rapid M. Ciuc	7	2	1	4	6-9	5
17. Melana	7	2	1	4	10-14	5
18. Bucovina	7	2	1	4	3-12	5
19. FEPA 74	7	1	3	3	2-11	5
20. CFR Pașcani	7	2	0	5	7-12	0

Meci de adio pentru FEPA Bîrlad?

■ ***FEPA'74 Bîrlad - C.F.R. Pașcani 2-0 (1-0)***

La începutul meciului, crainicul stadionului M. Constantinescu îi previne pe spectatori că asistă la meciul de adio al echipei locale, care nu mai are fonduri să-și continue activitatea. El a făcut un apel la agenții economici să sponsorizeze echipa. La aceasta, un fior s-a strecurat și în inima mea, situația financiară a echipei feroviare fiind, de asemenea, deplorabilă. Poate că Primăria și agenții economici păscăneni vor lua aminte!

Gazdele își strîng rîndurile vrînd să demonstreze că au stofă și un eventual sponsor nu se va păcăli, luînd echipa. Bîrlădenii îi evidențiază pe portarul Iancu, care se dovedește sigur pe el și atent în intervenții. Totuși, în min. 11, Văcaru scoate cu mîna o minge de pe linia porții, arbitrul Al. Cioarec (Galați) îl elimină și acordă penalty, transformat cu precizie de Petcu. Urmează cîteva ocazii ratate de Rîznic, iar în min. 38, Tănase (cel mai bun de pe teren) pătrunde în careu, portarul bîrlădean îl agață și arbitrul acordă fără ezitare penalty pentru păscăneni. Execută slab Rîznic în brațele portarului. În min. 49, gazdele își măresc avantajul prin Avram la o neatenție a apărătorilor păscăneni. Acțiunile ofensive ale feroviarilor din minutele 60-70 nu se soldează cu nici un rezultat pe tabela de marcaj, astfel că scorul rămîne 2-0 pentru gazde.

Codru VULPAȘIN

Handbal feminin - Cupa României

H.C. Aura la a treia victorie

Aseară la Tg. Mureș în turneul feminin de handbal contînd pentru Cupa României, echipa H.C. Aura Iași a obținut cea de-a treia victorie (scor 30-20) în fața echipei C.F.R. Craiova. În urma acestui rezultat echipa ieșeană totalizează 7 puncte și are cele mai mari șanse de calificare în faza următoare.

Astăzi handbalistele ieșene vor susține ultima partidă în compania echipei Rapid Mefin București. *(În fotografie - Stela Rupa, căpitanul echipei ieșene)*

Duminică, în divizia A2 la rugby

Ieșenii au pierdut al doilea meci

Rezultate: Mașini Grele Policolor - Poli Agronomia Iași 24-9; Rapid Contactoare Buzău - C.F.R. Constanța 6-37; Chimia Brăila - Chimia Năvodari 10-5; Consig Giurgiu - Chimia Bacău 5-0 (neprezentare).

Clasament: 1. Mașini Grele Policolor - 13 p. (202-56); 2. C.F.R. Constanța - 12 p. (136-42); 3. Chimia Brăila - 10 p. (96-27); 4. Rapid Buzău - 9 p. (98-69); 5. Politehnica Iași - 8 p. (111-69); 6. Consig Giurgiu - 8 p.; 7. Chimia Năvodari - 6 p.; 8. Callatis Mangalia - 5 p.; 8. Chimia Bacău - 3 p. *(GIN)*

Fotbal - preliminariile C.M. - zona sud-americană

Brazilia - si, Uruguay - no!

■ ***Bolivia, după 44 de ani, participantă la un turneu final***

S-au încheiat meciurile grupei A preliminare a C.M. de fotbal SUA 1994, zona sud-americană. La Guayaquil, echipa Boliviei a avut nevoie de un singur punct pentru a-și asigura calificarea și l-a obținut în compania Ecuadorului: Scor 1-1 (0-1), au marcat Ramallo (min. 45) pentru Bolivia, respectiv Noriega (min. 72) pentru gazde. Să remarcăm că echipa boliviană va fi prezentă pentru a treia oară la un turneu final al C.M., după Montevideo (1930) și Rio de Janeiro (1950).

Pe Maracana din Rio, într-un meci pe viață și pe moarte: Brazilia - Uruguay 2-0 (0-0). A marcat Romario (min. 72, 82). Echipa lui Carlos Alberto Parreira (huiduit de toată mass-media braziliană, pe tot parcursul preliminariilor) a obținut dreptul de a fi în SUA, rămînînd singura țară participantă la toate turneele finale ale C.M. Iată clasamentul final al grupei:

1. BRAZILIA - 12p.; 2. BOLIVIA - 11p., 3. Uruguay 10p., 4. Ecuador 5p.; 5. Venezuela 2p.

Pînă în prezent, se cunosc opt echipe calificate la turneul final al C.M. din 1994: Germania (campioana mondială), SUA (țara organizatoare), Rusia, Grecia (Europa), Mexic (America de Nord și Centrală), Columbia, Brazilia și Bolivia (America de Sud).

ROMARIO - autorul golurilor care au calificat echipa Braziliei la C.M. 1994.

Săptămînal, societatea Higeco organizează turnee blitz de șah

La sediul societății Higeco (Hidrogeoconstruct), str. Rîpa Galbenă nr. 2, s-a dat startul, sîmbătă, unei atractive inițiative pe care societatea sus-amintită (patron, Adrian Arești eanu) o va permanentiza în fiecare sîmbătă și duminică. Este vorba de concursul blitz de șah cu premii, deschise oricui, contra unei taxe de participare: 500 lei, respectiv 300 lei pentru juniori. Dl. Adrian Arești eanu ne-a mărturisit că se pun bazele unei noi echipe de șah, Club Șah Iași, care va ataca turneul de calificare pentru divizia B, turneu care va avea loc la începutul lunii viitoare la Băile Herculane. În acest sens făcînd un apel către eventualii sponsori iubitori ai sportului minții care ar dori să sprijine financiar deplasarea echipei în stațiunea bănățeană. Se are în vedere și editarea la Iași a unei reviste de șah, bridge și rebus, care să umple un gol în "market-ul" publicațiilor locale. Revenind la concursul propriu-zis, să notăm că participarea, chiar dacă nu a fost numeroasă (10 concurenți) a fost foarte concentrată valoric, fiind prezenți un maestru internațional și cîțiva maeștri FIDE.

Clasamentul ediției de sîmbătă are mai puțină importanță. A cîștigat, conform așteptărilor, maestrul internațional Cătălin Navrotescu (Politehnica - 8 p.) urmat de maestrul FIDE, Marian Dominte (IRUC București - 7,5 p.) și Constantin Carp (Șah Club Iași - 6,5 p.).

Deci, în fiecare sîmbătă și duminică, amatorii ieșeni de șah sînt așteptați de la ora 9,00 la sediul societății Higeco (str. Rîpa Galbenă nr. 2 - zona Fundație)!

G. I. NICOLAE

P.S. Se pare că în componența noului team ieșean care va pleca la Herculane vor apărea cîteva nume-surpriză. În momentul cînd se va definitiva lotul echipei, cititorii noștri vor fi informați.

COARNE

ORIZONTAL: 1) Cornul caprei ● Corn. 2) Arbust spinos din familia rozaceelor ● Perechea unui ieduț. 3) Viața unui încornorat ● Unul mai cu moț decît alții. 4) Crescătură pe suprafața pielii ● Culoarea coarnelor la bovine (pl.). 5) La margini de tîrg! ● Jumătate de corn! ● 46 ornamente la cornișă! 6) Bou sacru, adorat la Memphys, ca încarnare a lui Osiris ● Toartă! 7) Capră de ... , cu coarnele în formă de spadă ● Vechi popor al plaiurilor noastre care folosea cornul de vită drept pahar. 8) Cornulețe de mîncat ● Trup de elan! 9) Substanță incoloră ce se găsește în sînge și urină ● Crescut la coarnele plugului. 10) Coarne de țapi! ● Vită.

VERTICAL: 1) Partener la pusul coarnelor ● Armă defensivă. 2) Niște încornorați. 3) Cel cu coarne ● Ustensile pentru fumători. 4) "Melc, melc, codobelc/ Scoate coarne bourești". 5) Raiul verde al rumegătoarelor ● Scuze neterminate! 6) Un taur ce bate în retragere! ● Prefix pentru "articulație". 7) Fruct de pădure ● Ia! 8) Oază în toponimia italiană ● Două

	1	2	3	4	5	6	7	8	9	10
1						■				
2				■						
3						■			■	
4				■						■
5			■		■			■		
6	■					■				
7							■			
8								■		
9					■					
10			■							

la o minge! ● Cap de rumegătoare! 9) Ler! ● Cu coarnele gata puse. 10) Unul ce se mîndrește cu coarnele sale ● Alt încornorat.

Dicționar: APIS; ASNA; SCU; ARTR; OASI.

Dimitrie ANTONESEI

Soluția careului CUVINTE CU ...FARD: ADEMENITOR; RODITORI; A; TRECERI; CZ; IMN; R; TRIB; FI; UNEALTA; ITANI; T; AT; COLA; PISTA; IRE; ARIE; T; A; ARTE; PRO; LINGUSITOR

NET

Și dumneavoastră puteți cîștiga un bilet de participare în una din excursiile organizate în

POLONIA - 27 septembrie
sau
TURCIA - 28 septembrie
prin Agenția de Turism NET

Înscrieri și informații suplimentare la sediul Agenției (Casa Modei - Mezanin)

Agenția de Turism NET

S.C. AVIS S.R.L.
tel.098/531398, 531459-sediu
098/531259-depozit
Vinde EN-GROS
la cele mai bune prețuri:
ALCOOL 96°
din cereale, import Franța, îmbuteliat la sticle 1/2 sau vrac
ROM 33°
VODCĂ 33°
SECĂRICĂ etc
ZAHĂR
rafinat, saci 50 Kg
și alte produse cu cele mai bune garanții calitative.

Vînzări en-gros
la prețuri sacrificate
● ȚIGĂRI ● BĂUTURI ● CAFEA
● ANVELOPE ITALIA: 45.950 lei - en detail, 42.000 lei - en gros
numai în societățile franco-române
NANTES-IMP & PANDO
str.V. Alecsandri nr.4
O șansă unică pentru dvs.!

SFOS
FUNDAȚIA SOROS PENTRU O SOCIETATE DESCHISĂ
împreună cu BRITISH COUNCIL
anunță programul

OXFORD COLLEGES HOSPITALITY SCHEME FOR EAST EUROPEAN SCHOLARS

Programul se adresează universitarilor și cercetătorilor care doresc să lucreze în bibliotecile din Oxford sau să consulte specialiștii din Oxford în ce privește domeniul lor de activitate.
Vor fi preferați candidații care se află într-un stadiu avansat în pregătirea tezei de doctorat sau lucrează la un proiect de cercetare. Domeniul în care lucrează trebuie să fie dintre acelea care se studiază la Universitatea Oxford.
Vor fi preferați studenții care nu au mai avut prilejul să studieze în străinătate. Sînt excluși de la acest program cei care în ultimii doi ani au petrecut mai mult de două luni în Occident.
De asemenea, o condiție importantă este buna cunoaștere a limbii engleze.
Candidații pentru acest program vor prezenta un dosar care să cuprindă următoarele:
□ un formular tip;
□ două scrisori de recomandare, dintre care una de la conducătorul instituției în care lucrează (în limba engleză)
Candidații acceptați vor petrece o lună la Oxford, în vara anului 1994.
Cheltuielile vor fi acoperite de Fundația Soros și British Council.
Termenul limită de depunere: 15 octombrie a.c.

Pentru informații suplimentare și formulare vă invităm să vă adresați la unul din sediile Fundației din:

■ București: Calea Victoriei 133, CP 22-196, cod poștal 71102, telefon: (01)650.63.25; fax: 3.12.02.84.

■ Iași: Bd. Copou 19, CP 1356, OP 6, telefon: (098)147241; fax: 14700

sau la

■ British Council, București, Calea Dorobanți 14, telefon: 6.11.01.19

EDITOR
Nord-Est s.r.l.
Str. Smârdan nr. 5
Tel. 17.25.57 (centrala)
Fax 14.45.77

Președinte
Alexandru LĂZESCU
Vicepreședinți
Florin ZAMFIRESCU
Cezar CALUSCHI
Director executiv
Gabriel RUSU

Monitorul
Monitorul expres
Str. Smârdan nr. 5
Tel. 17.25.57 (centrala)
Fax 14.45.77
Director onorific: AUREL LEON

DAN RADU
redactor șef
OVIDIU ȘIMONCA
redactor șef adjunct
TUDOR AGAVRILOAEI
secretar general de redacție

EVENIMENT: TONI HRIȚAC (șef secție), Mihaela Cănănău, Dan Fodor, Cristian Hanganu, Dumitru Hariga, Dragoș Huțanu, Silviu Labeș, Cristina Leca, Cristian Medeleanu, Sorin Simon, Adina Scutelnicu, Ovidiu Scutelnicu, Sandel Tacu.

FOTOREPORTER: Constantin Plop

POLITIC: Radu Mesniță, Lucian Postu, Cristian Racu

ECONOMIE: COSTEL STROESCU, Mihaela Brezeanu, Alin Tocan.

REPORTERI SPECIALI: Vasile Cojocariu, Dorin Popa

SPORT: G.I.NICOLAE, Leonard Cănănău, G. Anghel, Victor Grădinariu, I.C. Teodor

REDACTOR DE SERVICIU: Ion N. Oprea

GRAFICĂ: Lucian Amuzu, Daniel Melinte

RECLAMĂ-PUBLICITATE: Maria Vornicu

CULEGERE-TEHNOREDACTARE COMPUTERIZATĂ: Cornelia Agavriloaei, Cerasela Cirimpei, Petronela Macovei, Florin Pavel, Liliana Signeanu, Mihaela Spineanu.

SECRETARIAT: Daniela Gongescu, Gabriela Pisaltu.

RADIO Nord-Est
70,76 MHz
Bd. Copou 19;
Tel. 145530; fax 146363

DIRECTOR DE PROGRAME:
Cristina Popescu
DIRECTOR DE PRODUCȚIE:
Livia Susanu

NORD-EST PRESS
- Agenție de știri -
Str. Smârdan 5;
Tel. 144776; fax 14.45.77
EDITOR
Mona Dîrtu
Redactor: Dana Scripca

Compania de publicitate NORD-EST
Membru I.A.A. (International Advertising Association)

Birouri: - str. Smârdan nr. 5, tel. 17.25.57 (centrala), fax. 14.45.77 sau
- Casa Modei et. I str. Ștefan cel Mare și Sfînt

SECRETAR EXECUTIV
Cristina Lozneanu

ABONAMENTELE se pot face la orice oficiu poștal din țară.
MONITORUL figurează în Catalogul Presei interne la poziția 838.

Tiparul executat la S.C. DOSOFTEI S.A. Iași

MICA PUBLICITATE

AUTO-MOTO

• Vînd Dacia 1300, stare perfectă. Tel. 116522, între orele 18,00 - 20,00.

• Vînd Aro diesel izotermă, Lada 1500, vizibile service Păcurari. Tel. 145647, seara. (12341)

• Vînd Citroen GSA 1300 cc, vama plătită, stare perfectă. Tel. Iași - 144407, Bacău - 159769. (12318)

CASE, TERENURI

• Vînd teren pentru casă și grădină, zona CUG, 2000 mp, în municipiul Iași. Preț informativ 5000 lei/mp. Tel. 120645. (12333)

VÎNZĂRI

• Vînd pui ciobănesc german, vîrsta 1 lună și Mobra Super. Tel. 130785. (12345)

• Vînd pătuț copil și tv pe lămpi. Tel. 139514. (12346)

ÎNCHIRIERI

• Închiriez apartament două camere, semimobilat. Plata în valută sau echivalentul în lei. Tel. 165371.

PIERDERI

• Pierdut contract apartament pe numele Cîmpeanu Georgeta. Îl declar nul. (12340)

OFERTE SERVICII

• Meditez chimie. Tel. 140636, după ora 17,00.

LOCURI DE MUNCĂ

• S.C. SCHIC S.N.C. Iași angajează urgent, cu contract de muncă, confecționeri specialiști confecții textile. Salarizare în acord, minimum 60.000 lei net/lună. Tel. 112424, 142951.

• S.C. LEDIF S.R.L. Iași, cu sediul în str. Crișan nr. 12, telefon 115021, angajează pentru magazinul din cartierul Bularga profil carne și preparate din carne, 4 lucrători comerciali (femei), vîrsta 20-30 ani și doi măcelari cu experiență în domeniu

• Magazinul "Daniela", cartier Alexandru cel Bun, angajează lucrător comercial (femeie), vîrsta 18-25 ani, la raionul închirieri casete video Relații la telefon 115021. (12266)

DIVERSE

• S.C. LEDIF S.R.L. cu sediul în str. Crișan, telefon 115021 vinde la licitație spațiul situat în B-dul Ștefan cel Mare, bl.B.2., mezanin, suprafața 260 mp. Preț negociabil, 80.000.000 lei. (12266)

• S.C. SIERRA INVESTMENT S.R.L. anunță că începînd cu 1.10.1993 mărește adaosul comercial la 50 %. (12338)

• Practicați gimnastică aerobică și dans sportiv. Sala Sporturilor, marți, joi între orele 17,00-19,00 și sîmbătă, între orele 10,00-20,00, profesor Ligia Cosoi. Tel. 164085 și 146647. (12347)

• Cooperativa "Prestațiunea" Iași, prin Administrația 85 Ciubotaru, din str. Păcurari, bl. 600, tel. 152069, execută persoanelor fizice, cît și agenților economici lucrări de emailări căzi, chiuvete ș.a. Pentru comandă sunați la 152069, dar și la 126131, 116931, 119961.

• Societatea Comercială "La Rossa" Ltd, Sucursala Iași vă oferă la prețuri foarte mici mochetă import Italia, într-o gamă coloristică deosebită. Pentru vînzări mai mari de 50 mp adaosul comercial se reduce substanțial. Vă așteptăm la sediul nostru din str. Brătianu nr. 20-22, lîngă Teatrul Național sau la tel. 117067.

• Societatea de Servicii Informatice SINTA S.A. Iași - Centrul de Consultanță și Pregătire în Informatică primește înscrieri la cursurile de informatică programate în perioadele imediat următoare: - formare programatori aplicații de gestiune pe PC-uri (studii superioare): 04.10.-25.12.93; - formare analiști-programatori asistenți pe PC-uri (studii medii): 11.10.-18.12.93, - formare operatori calculatoare (mini/micro); - utilizare PC-uri; - utilizare baze de date (dBASE/FoxPro). La absolvirea cursurilor de eliberează certificate oficiale. Relații suplimentare, precum și informații asupra programului complet de cursuri din sem.II 1993 se pot obține de la sediul societății din b-dul Țuțora nr. 17, telefon 133018/13.

MATRIMONIALE

• Italian, patron office import-export diamante, pietre prețioase și aur, absolut singur înăuntrul sufletului, necăsătorit, stare materială foarte bună, 48 ani, cu spiritul încă tînăr, prezentabil, de o fidelitate absolută, nebăutor, nefumător, maximă seriozitate, caut exclusiv domnișoară/ doamnă tînără, frumoasă, afectuoasă, 20/35 ani, chiar și divorțată, interesată de cunoașterea mea doar în scopul unei căsătorii din dragoste. Scrieți-mi, atașînd o fotografie. Adresa mea: Camerin Giorgio, Via San Salvatore 38/F, Valenza (AL), Italia, tel. 0131/953117. NB. Telefonare non serve, non voglio/Scrievete-mi tassativamente in italiano, non importa errori, per foto intendo faccia, fronte e profilo, intera persona, in piedi, fronte e profilio, la descrizione deve esser dettagliata piu'possibile, e'inutile scrivere senza i requisiti richiesti, la lettera verra'cestinata. Se dopo i tempi tecnici postali non riceverete riposta, la riposta vi e'gia stata data e'negativa non selecitate grazie. Tutto si fara'per corrispondenza fino alla mia decisione d'incontro.

DECESE

✝ **Familia anunță cu adîncă durere încetarea din viață a scumpului lor inginer pensionar TĂRNĂUCEANU CONSTANTIN, fost director la S.U.T. Iași. Înmormîntarea va avea loc astăzi, ora 12,00, la cimitirul Eternitatea. Amintirea lui va rămîne de neșters în sufletele noastre. (12343)**

✝ **Cu durere în suflet, Gheorghe - soț, Geta - fiică, Ion - ginere, Odette și Andrei - nepoți anunță încetarea din viață a celei care a fost ELISABETA DAVID, 65 ani. Înmormîntarea va avea loc marți, 21.09.93, ora 14,00, sat Bahlui, com. Cotnari. Lacrimi și flori pe tristul ei mormînt. Nu te vom uita niciodată. (12216)**

CONDOLEANȚE

• Colegii din F.R.E. Iași și S.C. ELCO S.A. Iași regretă dispariția celui care a fost ANDREICA GHEORGHE și transmit sincere condoleanțe familiei. (12344)

• Colectivul Laboratorului Chimic din cadrul compartimentului C.T.C. Laboratoare al S.C. TOMIRIS S.A. Iași adresează sincere condoleanțe colegei Țuțurman Victoria pentru pierderea tatălui.

• Familia Micaela și Toma Vacaru transmite sincere condoleanțe Ing. Eugen Mitoșeru la dispariția mamei sale. (12349)

• Colectivul Atelierului Electroenergetic de la S.C. Antibiotice S.A. își exprimă profunda durere pricinuită de trecerea în neființă a bunului lor coleg NECULAI TEBEICA și adresează sincere condoleanțe familiei îndoliate. (12348)

• Conducerea S.C. Unirea S.A. exprimă întreaga compasiune domnului Petru Mușat pentru incredibila dispariție a soției și este alături de familie în aceste momente grele. (12350)

COMEMORĂRI

• La împlinirea unui an de la trecerea în eternitate, Opera Split Croația aduce un omagiu marelui tenor și om care a fost CONSTANTIN CEPRAGA, cel care a ridicat prestigiul instituției noastre în țară și peste hotare. Îi vom fi vesnic recunoscători și îl vom avea mereu în mijlocul nostru. (12215)

Iași, Str. Cuza Vodă nr. 56
Tel. 115151, telefax 142030

LATIN
IMPEX S.R.L.
Societate Comercială Mixtă Româno-Italiană
vinde en gros și en detail

● VOPSEA în tuburi spray, culori clasice și speciale (fluorescente și cromate)
● FAIANȚĂ și GRESIE import Italia
● Articole DESEN, SCRIS și PROIECTARE
● ARAHIDE sărate în pungi vidate (50, 100 g)
● MAȘINI MECANICE pentru aplicat PREȚURI (Japonia)

Deschis zilnic 9.00 - 19.00

OFERTA NOASTRĂ ESTE CEA MAI BUNĂ!

Monitorul | Radio NORD-EST 70,76 MHz

Dacă doriți să dați un anunț de mică publicitate în cotidianul "MONITORUL" sau o dedicație la "RADIO NORD-EST" pentru persoana iubită, aceste lucruri au devenit acum foarte simple!

Este suficient să mergeți la cel mai apropiat punct de preluare și să vă exprimați dorințele.

Punctele noastre de preluare sînt:

COPOU	Radio NORD-EST, Bd. Copou19, tel. 145530, fax 146363
CENTRU	Casa Modei et. 1, compania de publicitate NORD-EST
TĂTĂRAȘI	Magazin "HOMCRISS", Str. Han Tătar 8, tel. 174214, program 10.00 - 22.00
BUCȘINESCU	Str. Smîrdan nr. 5, tel. 17.25.57 (centrala), fax. 14.45.77

Apelînd la serviciile noastre de mică publicitate, calitatea și seriozitatea vor fi puse în slujba dumneavoastră.

CĂUTĂM DIFUZORI DE PRESĂ

vîrsta minimă de 14 ani.
RELAȚII LA BIROUL "DIFUZARE" AL COTIDIANULUI "MONITORUL"
str. Smîrdan nr. 5, Iași

Ultimele știri difuzate de Grupul de presă NORD-EST vor contribui la echilibrarea bugetului dumneavoastră.

Interviu în închisoare cu Ionel Onofraș, fost primar al Iașului, patron al firmei "Occo Silhouette"

"Despre incendierea mașinii avocatului Corneliu Moraru am aflat a doua zi de la Liviu Munteanu"

- Vă considerați victima unui joc de interese, d-le Onofraș?

- Eu am să vă prezint faptele, din punctul meu de vedere. Concluziile le veți trage dvs. Cu Liviu Munteanu am avut, într-adevăr, o discuție mai aprinsă. Eram într-o excursie în Thailanda. Cît despre Corneliu Moraru, să fim serioși! Am fost asociați o perioadă, pe urmă el a vrut să rămînă singur: asta s-a mai întîmplat și altor asociați. A, că am făcut o afirmație odată, cînd era și Liviu Munteanu de față, este adevărat. Parcă îmi amintesc că povesteam cum mecanicul care îi repara mașina lui Cornel spusese c-o să-i dea foc la mașină fiindcă nu i-a plătit reparația, completînd, la final, că i-aș face o cinste mecanicului, dacă ar face chestia asta, este adevărat. Dar de aici pînă la ce s-a afirmat în presă este o mare distanță. Este la fel de adevărat că despre incendierea autoturismului am aflat a doua zi după comiterea faptei, de la Liviu Munteanu. A venit la mine dis-de-dimineață și, începînd să vorbească în parabole, mi-a spus că treaba cu mașina lui Cornel s-a făcut și că, dacă nu vreau ca mașina mea să aibă aceeași soartă, să plătesc serviciul făcut. Deși nu consideram că i-aș fi dator cu ceva, pentru că tot îmi procurase niște medicamente care i le cerusem, i-am dat banii, ca să încheiem discuția.

Cînd am fost arestat, toată lumea a făcut din mine capul traficanților de arme, al traficanților de droguri și încă multe altele. Spre norocul meu, traficanții de armament am aflat că au fost arestați și s-a verificat că nici unul nu mă cunoaște. Atunci, însă, imediat, după arestarea mea, cei de-acasă au avut mari necazuri și cu țiganii din zonă, care mă acuzau că aș fi pus să fie omorît Benone. Nici măcar nu știam cine-i.

Atitudinea lui Cornel e și mai ciudată, din punctul meu de vedere. Nu știu ce vrea, de fapt, de la mine. Pentru că sigur n-am să-i plătesc despăgubirile umflate pe care le-a cerut. Inițial ceruse 800.000 pentru mașină. Pe urmă, înaintea lui 8 a apărut un 7 scris cu alt pix, suma devenind 7.800.000. Pe urmă a cerut 9.000.000. Și, de atunci, suma tot crește, o dată cu dolarul. În schimb n-a apărut încă la dosar factura care să ateste valoarea de cumpărare a mașinii. Cît despre daunele morale, mi se pare o glumă proastă. Dacă ar fi putut proba, de exemplu, că din cauza mea a pierdut un contract de 10 milioane, mai înțelegeam. Sau dacă ar fi fost femeie și era vorba de vreun "atentat la pudoare".

Iar atitudinea judecătorilor, care au refuzat să mă elibereze pe cauțiune, nu mă miră. Ei s-au gîndit, pur și simplu, că ar putea fi acuzați că au fost mituiți cu "milioanele lui Onofraș".

- Ce speraţi să obţineţi prin mutarea dosarului la Vaslui?

- Să nu mai fim priviți ca niște "cazuri". Toată lumea spune "cazul Onofraș". De ce neapărat Onofraș și nu Munteanu sau, în definitiv, Olteanu, doar el a fost făptașul. Mutînd dosarul la Vaslui sper să fiu judecat ca un om oarecare.

Mihaela POPOVICI

Membrii Asociației Nevăzătorilor își contestă unul altuia drepturile de handicapat prevăzute prin lege

O situație de nedescris s-a creat în cadrul Asociației Nevăzătorilor, Filiala Iași, unde, de aproape un an de zile, o parte dintre membrii acesteia luptă prin toate mijloacele pentru a-și lipsi alți colegi (suferinzi de același handicap), de gradul I de invaliditate, care le aduce posesorilor importante avantaje, conform legii protecției persoanelor handicapate (53/1992).

Doamna dr. Cecilia Macrimocs, șefa Comisiei Județene de Expertizare, ne-a descris această stare ca pe un adevărat "război rece" în care, prin reclamații și prin anonime, orbii se urmăresc în vederea cererii de reexpertizare la forurile superioare. Acestea au fost, efectiv, bulversate și forțate să întoarcă pe dos tot sistemul procedural ce legifică acordarea gradului de invaliditate. Numai în acest an, peste 52 de persoane din Iași au fost obligate să meargă la București, iar parte din ele au pierdut gradul I.

Printr-o rapacitate greu de înțeles, o serie de nevăzători fac presiuni asupra Secretariatului de Stat pentru Handicapați de a trece peste competența Comisiei Județene de Expertiză și deci peste procedura legală. Așa s-a întîmplat că persoanele suspectate de către orbii invidioși au fost puse pe drumuri, iar Statul a cheltuit timp și bani pentru spitalizarea acestora în București. Surse apropiate Asociației Handicapaților ne-au comunicat că nu este exclus ca această situație să fie favorabilă și Statului, prin retragerea gradului I la o mare parte de nevăzători, economisindu-se niște bani.

D-na C. Macrinici este de acord că această situație s-a creat datorită slăbiciunii conducerii Asociației Nevăzătorilor din Iași.

Și, ca o culme a acestor lupte de veritabilă gherilă, ne-a fost arătată ultima anonimă prin care un orb cere, nici mai mult nici mai puțin, anularea gradului de invaliditate... președintelui Asociației Nevăzătorilor, Romeo Moraru, sub amenințarea că, dacă Comisia Județeană nu o va face, va ști el unde să meargă.

Silviu LABEŞ

Un nepot și-a bătut bunica pînă a omorît-o

bătrîna a făcut stop cardiac, iar criminalul poate scăpa fără nici o pedeapsă penală

La numai cîteva ore de la internarea sa la Spitalul de neurochirurgie din Tătărași, bătrîna Natalia Zotică, de 87 ani, din Iași, a decedat. Femeia prezenta la internare multiple leziuni faciale, avînd fața tumefiată și nasul rupt. Natalia Zotică, după cum a declarat la internare personalului medical, a fost bătută de unul din nepoții ei. Discuțiile, după cum a declarat bătrîna, au pornit de la culesul strugurilor din via proprietate personală. Unul din nepoți, nemulțumit de turnura pe care o luase disputa, a agresionat-o pe femeie aducînd-o într-o stare gravă. "Mă mai bătea el din cînd în cînd, dar, în general este băiat de treabă", a povestit personalului medical Natalia Zotincă, nu foarte supărată pe nepotul huligan. Datorită numeroaselor lovituri primite, grefate pe fondul vîrstei înaintate a victimei, inima bătrînei a cedat. Toate eforturile de reanimare au rămas fără rezultat.

Mihaela CĂNĂNĂU

La criza energetică s-a găsit o soluție

O casă care se rotește după soare

S-a construit (deocamdată în stadiu de prototip) casa rotativă, ca soluție pentru criza energetică actuală. Clădirea se orientează după soare. Dimensiunile sînt 6.000 mm. x 5.000 mm. x 8.000 mm., iar viteza de rotație este de o rotație la 24 de ore. Costul orientativ al lucrării este de circa 3 milioane lei. Autorii invenției sînt prof. dr. ing. Constantin Țurcanu și ing. Florin Babic.

Prototipul realizat se află la Slănic Prahova. Execuția se poate face prin firma ING-PEGH - SRL din București, str. D. Gherea nr. 75, sector 1, c.p. 22. Construcția se bazează pe o centrală fotovoltaică, avînd și sistemele energetice aferente.

Mihaela P.

HOROSCOP

BERBEC (21 mart. - 20 apr.). Tonusul este în creștere dar e bine să vă menajați: perioada care urmează vă va solicita foarte mult și bateriile dumneavoastră nu mai sînt chiar așa de încărcate. Sînteți mai posesiv în dragoste. În afaceri: prudență.

TAUR (21 apr. - 20 mai): Toate vă merg pe dos. În afaceri ați pierdut sau sînteți pe cale să pierdeți o sumă importantă; în dragoste ați reușit să vă decepționați partenerul. Nici cu sănătatea nu stați pe roze. Singura soluție e să nu vă pierdeți umorul. Decît să riscați o congestie, mai bine faceți haz de necaz.

GEMENI (21 mai - 21 iun.): Folosiți-vă diplomația, veți avea foarte mult de cîștigat. Foarte multă lume este pusă azi pe ceartă. Dumnea-voastră aveți însă chef de joacă. Nu luați nimic în serios și asta-i face pe ceilalți să vă simpatizeze. În dragoste, însă, dați dovadă de mai multă seriozitate.

RAC (22 iun. - 22 iul.): Ziua este înșelătoare pentru dumneavoastră. Nu riscați absolut nimic, căci veți eșua în tot ce veți întreprinde și asta nu din cauza dumneavoastră. În dragoste așteptați-l pe celălalt să facă primul pas. Dureri de stomac.

LEU (23 iul. - 22 aug.): Ritmul dumneavoastră de lucru îi sufocă pe ceilalți. Dacă nu puteți opri motoarele, nu cereți și altuia să facă la fel. Și sentimentele sînt excesive: gîndiți-vă că fiecare are momentele lui de singurătate. Stați liniștit: nu v-a părăsit nimeni.

FECIOARĂ (23 aug. - 22 sep.): Sînteți de nerecunoscut. Pentru că v-a amorțit spiritul critic, cei din jur bănuiesc că v-ați îmbolnăvit. Atenție la gafe: azi nu vă controlați prea bine și aveți toate șansele să vă îndepărtați colaboratorii. În dragoste sînteți apatic.

BALANȚĂ (23 sep. - 22 oct.): Francheța dumneavoastră nu-i supără pe ceilalți, dimpotrivă. De cele mai multe ori vă prețuiesc sinceritatea. Azi însă, vă puteți face dușmani din nimic. Sînteți cam răutăcios și asta se simte. Dacă vă ieșiți din fire, părăsiți cîmpul de luptă, s-ar putea să aruncați vorbe grele. Chiar dacă veți regreta va fi prea tîrziu.

SCORPION (23 oct. - 21 nov.): Pentru cei care nu vă cunosc, exigența de care dați dovadă poate fi luată drept răutate. Nu exagerați: pofta dumneavoastră de lucru îi poate molipsi pe ceilalți. Dacă nu dai prea tare cu biciul, nici calul nu te aruncă în șanț.

SĂGETĂTOR (22 nov. - 21 dec.): Nu vă angajați în dispute: nimeni nu-și va da seama că o faceți în glumă. Aveți o zi bună și e preferabil să profitați de pe urma ei. Persoana iubită vă va aprecia delicatețea. Durerile de umeri sînt trecătoare.

CAPRICORN (22 dec. - 19 ian.): Nu sînteți o fire prea veselă, dar astăzi agitația celor din jur vă face să rîdeți. Vă reușește totul fără să mișcați vreun deget. Nu e totuși momentul să-i luați pe ceilalți peste picior. Este posibilă o nevralgie lombară.

VĂRSĂTOR (20 ian. - 18 febr.): Încercați să vă ascundeți starea de slăbiciune: se poate profita ușor de ea. Altruismul dumneavoastră vă pune în primejdie bugetul. Și în dragoste se recomandă prudență. Imprudența poate duce la accidente.

PEȘTI (19 feb. - 20 mart.): Nu vă lăsați pradă pesimismului. Și intuiția dumneavoastră poate da greș. Nu aveți motive serioase de îngrijorare. Sînteți încă sub impresia unui vis urît pe care l-ați transformat într-un semn rău prevestitor. Nu este cazul. Dacă aveți însă de rezolvat o chestiune importantă, amînați-o.

LEGENDA:

- Vă paște ghinionul
- Fiți prudent
- Nu aveți nimic de pierdut
- Șansa vă surîde

CARNETUL ZILEI

MARȚI, 21 septembrie 1993

✝ **Sf. Mc. Codrat; Sf. Prooroc Iona; Cuv. Dimitrie de Rostov.**

VREMEA

Vreme predominant frumoasă, dar relativ rece seara și dimineața. Cerul va fi variabil, iar vîntul va sufla slab la moderat din sector nordic. Nu se vor înregistra precipitații. Valorile maxime vor oscila între 17 și 21 grade, iar cele minime între 6 și 10 grade. *(Ion Sabin ISTRATE; Centrul de Prevedere a Vremii Bacău)*

TV BUCUREȘTI

TV 1 7.00 TVM. Telematinal ● 10.00 TVR Iași. Telex. Horoscopul zilei. Transfocator rutier. Recreația mare. Pentru prima dată elev! Muzică ● 11.00 TVR Cluj-Napoca. Retrovizor. Reporter în anchetă. Sport. Salonul artelor: "Vals" de Ravel ● 12.00 Lumină din lumină (reluare) ● 13.00 Ploaia acidă. Documentar ● 13.30 Desene animate: Tao-Tao ● 14.00 Actualități. Meteo ● 14.15 Ora de muzică. Integrala capodoperelor ● 15.00 Magazin TV pentru elevi, profesori și părinți ● 16.00 Actualități ● 16.05 Convlețuiri-magazin. Repere de convlețuire pe plaiurile botoșănene ● 17.05 Magazinul pasiunilor. Inaugurarea unui nou magazin: Magazinul pasiunilor ● 18.00 Doserele istoriei. Armistițiu sau capitulare (I) ● 18.30 De la lume adunate ● 19.00 Ce-i de făcut? Plutonul de execuție (I) Discuțiile pe tema reintroducerii pedepsei capitale, ca o soluție de stăvilire a creșterii violenței ascund o gravă criză socială și morală ● 19.30 Desene animate: Perrine ● 20.00 Actualități ● 20.35 Rosturi, rostiri ● 20.40 Sport ● 20.50 Film serial: "Cealaltă față a Paradisului" (Anglia, 1992) Ep.3 ● 21.50 Universul cunoașterii. Plumb, plumb, plumb ● 22.35 Muzică la castel ● 23.05 Actualități ● 23.20 Intrarea în labirint. Primul salariu ●

TV 2 - 16.00 TVE Internacional. Telejurnal în limba spaniolă ● 17.30 Desene animate: Diplodo ● 17.00 Tradiții. Metafore brâncușiene ● 17.30 Film serial: "Maguy". Ep.15 ● 18.30 Sport studio ● 19.40 Tribuna non-conformiștilor ● 20.00 Actualități ● 20.35 Videoclipuri ● 21.00 TVM. Mesager ● 21.30 Studioul muzicii de cameră. George Enescu - Dixtuor în Re major ● 22.00 TV5 Europe. Telejurnal în limba franceză ● 22.30 Interpreți ai cîntecului popular ● 23.00 Studioul de literatură. Ion Creangă - dimensiune fundamentală a culturii române ●

RADIO NORD-EST (70,76 MHz)

12.30 Dialog Muzical Pop - Rock (13.00, 14.00, 15.00 Știri); 15.10 Magazin Nord-Est (din cuprins: muzică, știri, reportaje, Financiarul, Infosport); 17.10 Punctul pe I.

RADIO VOX T

Program 0-12.30; 17.30-24.00 (6-6.30, 18.18.30 - transmisiuni ale programului BBC în limba română)

RADIO IAȘI

6,00 Diminețile noastre ● 8,00 Buletin de știri ● 8,10 Itinerar folcloric românesc ● 8,30 Grai și suflet românesc ● 9,00 Radiosfera ● 12,00 Buletin de știri ● 12,30 Muzică ușoară la cerere ● 13,00 Radiojurnal ● 13,20 Concert de prînz ● 14,20 Euroșlagăre ● 15,00 Liceenii ● 15,30 Dixieland parade ● 16,00 Radiojurnal ● 16,15 Radiogrsme ● 18,20 Corespondența radio de muzică populară ● 19,00 Știrile serii ● 19,10 Economie, știință, viață ● 19,40 Teatru scurt ● 20,10 Valsuri și tangouri ● 20,25 Pagini muzicale celebre ● 21,00 Evenimentele zilei ● 21,20 Jazz în comentariu și sunet.

CINEMATOGRAFE

● **VICTORIA** (Tel: 112502): **"Prețul trupului"**, producție SUA, 1993, Thriller erotic, orele: 9; 11; 13; 15; 17; 19.

● **REPUBLICA** (Tel: 114327): **"Budha se răzbună"**, producție Hong Kong, 1990, film de aventuri, orele: 9; 11; 13; 15; 17; 19.

● Sala mică: Program de videotecă, orele: 10; 12; 14; 16; 18; 20.

● **COPOU** (Tel: 145738): **"Pururea tînăr"**, producție SUA, 1992, dramă sentimentală, orele: 9; 11; 13; 15; 17; 19.

● **DACIA** (Tel: 164740): **"Bătălie disperată 2"**, producție SUA, 1990, Thriller polițist, orele: 9; 11,30; 14; 16,30; 19.

1.350.000

Acesta este numărul de clienți din Moldova pe care Compania noastră îi poate convinge să încerce ofertele dumneavoastră!

© N-E Advertising 1993

Compania de publicitate NORD-EST

IAȘI str. Smirdan nr. 5, tel. 098/17.25.57 (centrala), fax. 098/14.45.77

RADIO NORD-EST

Tel 14.55.30 ,14.24.46; fax 14.63.63

DE LUNI PÎNĂ VINERI

15⁴⁰ - Info Sport

16⁴⁵ - Financiarul

17¹⁰ - Punctul pe i

SÎMBĂTA

15³⁰ Top N ,Top Nervos

Luni-Vineri 12³⁰ -17³⁰
Sîmbătă 14⁰⁰ -17³⁰
Duminică 23³⁰ -04³⁰

BIBLIOTECA
CENTRALĂ UNIVERSITARĂ
„M. EMINESCU" IAȘI

Biroul de Presă al Ministerului Apărării minte

Generalul-maior Viorel Cheptine a primit pămînt în Copou, confirmînd punerea în posesie prin propria semnătură

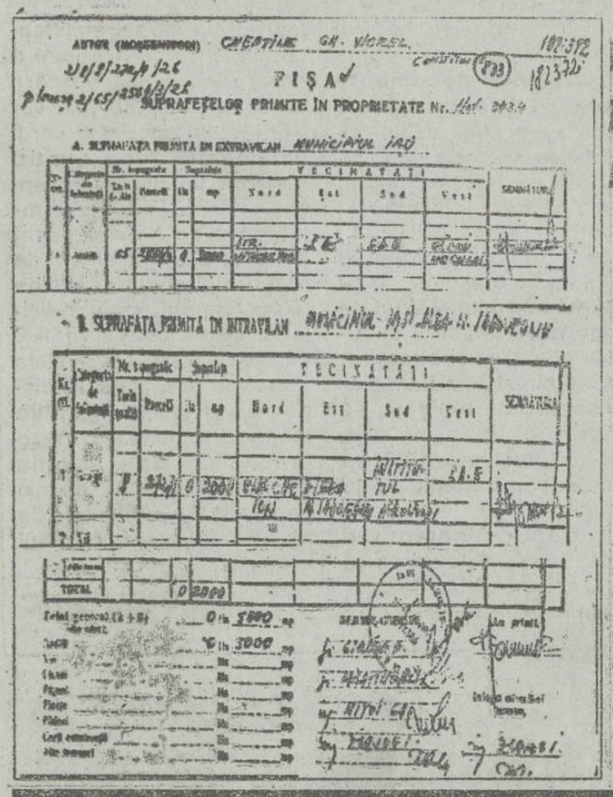

În facsimilele alăturate se observă fișa suprafețelor primite în proprietate și semnătura generalului Viorel Cheptine aflată la rubrica "Am primit"

În urma articolelor publicate de cotidianul "Monitorul" nr. 215 și 216/09.1993, referitoare la punerea în posesie cu o suprafață de 5000 mp teren a d-lui general mr. Viorel Cheptine, comandantul marii unități din Iași, cotidianul "24:ORE" a publicat în nr. 969/16.09.1993, sub tendențiosul titlu "Presa sponsorizată din străinătate denigrează Armata română", un articol-știre preluat de la Biroul de Presă al Ministerului Apărării care neagă și contestă punerea în posesie a d-lui general. Sîntem în măsură să vă punem la dispoziție probele care au stat la baza articolelor publicate, probe care atestă faptul că generalul Viorel Cheptine a fost pus în posesie cu o suprafață de 5000 mp. Mai mult, am solicitat o declarație oficială d-lui Petru Gîrlea, membru al comisiei de aplicare a Legii fondului funciar, în care domnia sa infirmă existența unei cereri de renunțare a d-lui general Viorel Cheptine la cei 5000 mp. Același răspuns l-am primit și de la dl. Constantin Ciudin, director O.C.O.T. Iași. Deci, atîta timp cît dl. general Cheptine nu a formulat nici o cerere de renunțare la punerea în posesie cu cei 5000 mp, ca bază rămîne Fișa suprafețelor primite în proprietate pe care dl. general a semnat-o la rubrica "Am primit". Mergînd mai departe, dacă cineva ar avea curiozitatea să verifice planurile cadastrale, ar constata că, la ora actuală, tarlaua 65, parcela 2564/3 și tarlaua 8, parcela 272/1 sînt trecute ca fiind ocupate de dl. general Cheptine. Interesant este și faptul că în fișa d-lui general suprafața de teren este trecută la rubrica "Arabil", iar în realitate, pe acest teren, se află o foarte frumoasă și îngrijită plantație. Se nasc întrebări: în fața acestor probe, cine pe cine denigrează? În ce măsură s-a informat Biroul de Presă al Armatei încît a ajuns să-l dezinovățească pe dl. general într-un mod cît se poate de gratuit? Sînt care interese care se ascund în spatele acestei afaceri?

Liviu MIHALCEA

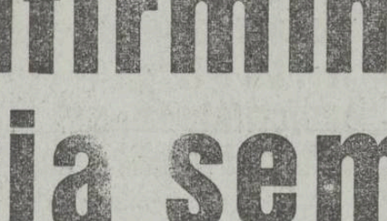

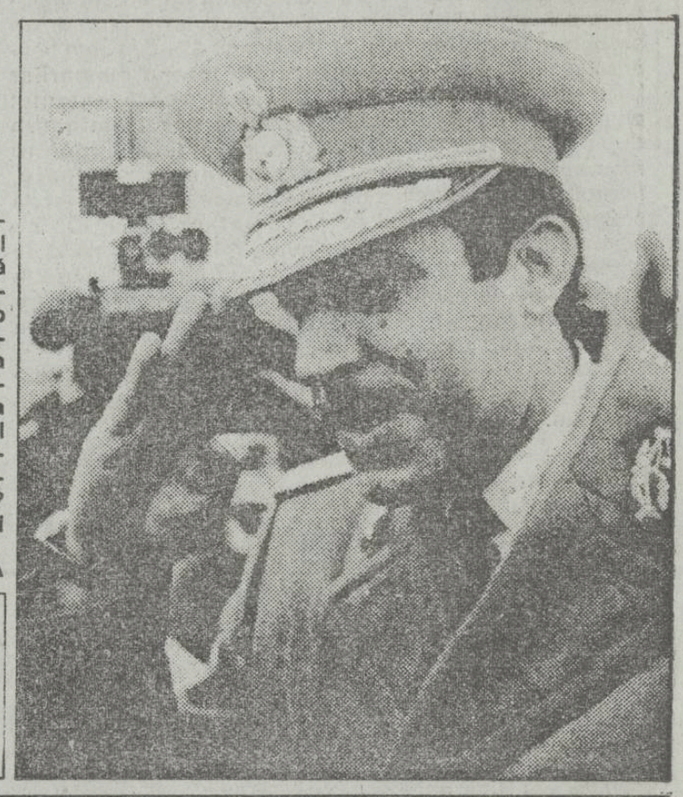

MIERCURI, 22 septembrie 1993 Anul III, Nr. 222 (678) 8 PAGINI - 80 LEI

cotidian de informații

Monitorul

Lupta dintre Președinție și Sovietul Suprem ia accente dramatice

Boris Elțîn a dizolvat parlamentul Rusiei și a convocat alegeri anticipate

vicepreședintele Alexandr Rutkoi a anunțat că preia puterea

Ieri seară, președintele Rusiei, Boris Elțîn, a anunțat la televiziune că a dizolvat Sovietul Suprem. "Începînd de astăzi, funcțiile legislative și de control ale Congresului și ale Parlamentului iau sfîrșit", a spus Elțîn pe postul național de televiziune. Președintele Rusiei a mai anunțat convocarea de alegeri legislative anticipate în zilele de 11 și 12 decembrie. Vicepreședintele Alexandr Rutkoi a calificat decizia lui Elțîn drept "o lovitură de stat deschisă" și a anunțat că preia funcția de președinte al Rusiei. Decizia președintelui Rusiei a luat prin surprindere țările occidentale, Casa Albă neformulîndu-și încă o poziție oficială. Hotărîrea lui

Elțîn poate ascuți la maximum tensiunea între președinție și Parlament, inclusiv cu declanșarea unui război civil. *(NEP)*

La Spitalul de Neurochirurgie a murit o femeie bolnavă de SIDA

Virginia T. a întreținut relații intime cu un bărbat contaminat care a decedat acum cîteva luni

În urmă cu cîteva zile, la Spitalul de Neurochirurgie din Tătărași a decedat Virginia T, 48 ani, din localitatea Voinești, jud. Iași. Investigațiile medicale au stabilit diagnosticul de tuberculoză pulmonară și cerebrală inoperabilă, boala devenind fatală datorită prezenței în organismul victimei a necru-tătorului virus HIV. Despărțită de soț de mai bine de 8 ani, femeia, după cum au declarat rudele acesteia personalului medical, a întreținut relații intime cu un bărbat contaminat SIDA care, de altfel, a și murit acum cîteva luni.

Nici unul din cei cinci copii ai Virginiei T. nu au fost crescuți de către aceasta, fapt care explică cumva și lipsa oricărei vizite din partea familiei, pe durata celor trei săptămîni cît a fost spitalizată la secția Pașcani a Spitalului de pneumoftiziologie. D-na dr. Doina Grămadă, medicul care a ținut sub observație pacienta, ne-a declarat că numai prezența SIDA a putut determina evoluția nesatisfăcătoare, sub tratament, a femeii. Starea din ce în ce mai gravă a Virginiei T. a stat la baza transferului acesteia la Spitalul de Neurochirurgie, în ideea unei intervenții chirurgicale. Operația n-a mai avut loc deoarece, la scurt timp de la internare, femeia a intrat în comă profundă și a murit. Chiar dacă suspiciunea de SIDA a fost confirmată de Centrul de recoltare a sîngelui după decesul victimei, pacienta a fost preventiv izolată de ceilalți bolnavi, iar manevrele medicale s-au efectuat numai cu mănuși de unică folosință.

M. C.

În pofida unor aprecieri optimiste

Chiriile pentru locuințe vor crește de peste 30 de ori

noile tarife vor intra în vigoare la 1 noiembrie 1993

După cum v-am informat în numărul de ieri al cotidianului nostru, regia autonomă "Locuința" intenționează în curînd să majoreze chiriile pentru locuințele ce le are în administrare. Mărirea se va face în conformitate cu Hotărîrea Guvernului nr. 206/93 privind liberalizarea prețurilor și tarifelor și va trebui supusă aprobării Ministerului Finanțelor. După calculele efectuate de specialiștii R.A.L. Iași, noile chirii vor fi cuprinse între următoarele limite: 9525 lei/lună pentru un apartament cu 3 camere, situat în zona centrală; 3723 lei/lună pentru un apartament cu 3 camere confort III, situat în zona a III-a. La ora actuală, chiria medie pentru orașul Iași este de 150 lei/lună pentru un apartament. După aplicarea noilor tarife, chiria medie lunară va ajunge la aproximativ 5.000 lei. Conducerea R.A.L. afirmă că astfel vor crește chiriile de 16 ori.

Totuși, un calcul simplu arată că noile chirii vor fi de peste 30 de ori mai mari decît cele actuale. Data probabilă de intrare în vigoare a noilor tarife este 1 noiembrie 1993.

Cristian DUNAR

Din nou s-au scumpit medicamentele

Fabricile de medicamente din țară au anunțat majorarea prețului la produsele farmaceutice pe care le realizează. Negocierea prețului a avut loc între Ministerul Sănătății și fabricile producătoare în prezența reprezentanților Ministerului Finanțelor. Pînă ieri, IASSY-FARM intrase în posesia listelor cu noile prețuri la medicamente doar de la S.C. TERAPIA S.A. Cluj. Astfel, o cutie de faringosept va costa 270 lei (190 lei preț vechi), o cutie cu indometacin, medicament antiinflamator, va costa 250 lei față de 200 lei, iar prețul unei cutii de nifedipim (antihipertensiv), medicament foarte solicitat de populație, a crescut de la 260 lei la 350 lei. Creșterea a fost estimată la 1,4-1,5 ori, fiind influențată de continua ascensiune a dolarului. Ținînd cont de faptul că ultima negociere a prețului la medicamente a avut loc în iunie, anul acesta, cînd prețul dolarului era 600-615 lei, în perioada care a urmat, fabricile de medicamente au lucrat în pierdere, aprovizionîndu-se cu materie primă din import la cursul zilnic al dolarului. La aceasta se adaugă și majorările de prețuri de la gaze naturale și energie electrică pe care le-au suportat, începînd cu luna augu[illegible] ducătorii industriali. [illegible] de TERAPIA Cluj, [illegible] trei fabrici de medicamente au încheiat negocierea noilor prețuri. Este vorba de SICOMED București, ANTIBIOTICA Iași și ARMEDICA Tg. Mureș. Deși justificată scriptic, această scumpire a medicamentelor va afecta populația, în mod deosebit persoanele care nu beneficiază de gratuități.

Mihaela CĂNĂNĂU

A sosit în oraș circul Globus din București

ieșenii pot să admire cîinele dalmațian care l-a mușcat de nas pe cîntărețul Adrian Daminescu

Astăzi, 22 septembrie, încep la Iași reprezentațiile Circului Globus din București. Lipsa circului în anii anteriori s-a datorat Primăriei, care nu a asigurat un loc corespunzător, a declarat Mircea Robu, directorul circului. În acest an, punctul de atracție al spectacolelor de la Iași îl constituie o originală dresură mixtă de rîși și mistreți, prezentată în premieră mondială. Dresura este realizată de doi artiști ruși și se remarcă și prin faptul că animalele vor fi prezentate în libertate. De asemeni, va putea fi urmărită o interesantă dresură de cîini dalmațieni și maimuțe. Este prezent la Iași, cu această ocazie, cîinele dalmațian care l-a mușcat de nas pe cunoscutul cîntăreț Adrian Daminescu. Spectacolul cuprinde și numere de echilibristică, precum și multe momente comice susținute de comicul Petrică Tudorică, proaspăt sosit de la un circ din Italia.

Cristina LECA

La Casa de copii Bucium este internat un copil mulatru cu puteri paranormale

printr-o simplă privire, băiatul Jean Darris Stoica răstoarnă la pămînt diverse obiecte

Printre copiii aflați sub ocrotire instituționalizată la căminul de copii din Bucium există și cîțiva copii negri. Ei provin din cupluri în care tatăl era negru și au fost abandonați din diverse motive de către mamele părăsite, la rîndul lor, de partenerii ce s-au reîntors în Africa.

Printre acești copii negri de naționalitate română, dar care datorită prejudecăților nu au fost și nici nu vor fi solicitați pentru înfiere, se află și un puști de 9 ani, Jean Darris Stoica, despre care se afirmă că ar poseda calități paranormale.

Doamna Cecilia Panaitescu din Iași îl ia pe Jean Darris săptămînal acasă la ea, din compasiune pentru micuțul abandonat.

După mai multe vizite, d-na Panaitescu a observat că Jean Darris reușește printr-o simplă privire să răstoarne la pămînt diverse obiecte cum ar fi veselă, vaze cu flori etc. Gazda a constatat că fiecare vizită a copilului coincide cu distrugerea unor astfel de lucruri, pe care el nu le atinge. Acest lucru îl distrează grozav pe micul poznaș, ceea ce a făcut-o pe doamna Panaitescu să concluzioneze că nu e vorba de simple coincidențe și că Jean Darris Stoica ar putea avea puteri pe care el încă nu le bănuiește.

O testare în acest sens ar putea stabili cu exactitate natura calităților paranormale ale micului român de culoare.

Silviu LABEȘ

Vor împrumuta cetăţenii români bani Guvernului?

Camera Deputaţilor: dezbaterea Legii Consiliului Legislativ a intrat în impas

Deşi toate articolele au fost dezbătute, PNŢCD s-a abţinut de la votarea legii în ansamblu. Dl. deputat Vasile Lupu (PNŢCD) a declarat că grupul pe care îl reprezintă a decis să se abţină în momentul votului final, întrucît unele prevederi de ordin tehnic din proiectul de lege nu ar corespunde principiilor pe care le susţine partidul său. În speţă, este vorba despre atribuţiile preşedintelui Consiliului Legislativ şi despre statutul consilierilor din acelaşi organism.

În replică, dl. deputat Ilie Nica - PDSR - şi-a exprimat surprinderea faţă de poziţia amintită, întrucît, în prealabil, toate grupurile parlamentare şi-au declarat acordul faţă de necesitatea constituirii Consiliului Legislativ. Avînd în vedere caracterul organic al legii - ceea ce presupune un minim de 171 de voturi pentru din totalul membrilor Camerei, reprezentantul PDSR a cerut amînarea votului final pentru săptămîna viitoare, deoarece prin abţinerea deputaţilor PNŢCD nu putea fi întrunit numărul de 17 voturi pentru. Supusă la vot, propunerea de amînare a fost acceptată de Camera Deputaţilor.

Pe de altă parte, dl. Ilie Nica a respins argumentele deputatului PNŢCD.

Senatul a votat ieri cu o largă majoritate Legea datoriei publice

O serie de senatori şi-a exprimat unele îndoieli legate de disponibilitatea cetăţenilor de a împrumuta bani statului şi de a finanţa datoriile întreprinderilor neperformante. Dacă proiectul nu va fi amendat în Camera Deputaţilor, este posibil ca această lege să nu fie funcţională.

În principiu, Legea datoriei publice dă posibilitatea statului să se împrumute de la populaţie sub forma unor obligaţiuni. Mai departe, proiectul de lege reglementează modul în care statul poate folosi banii obţinuţi. Senatorul PD (FSN) Eugen Dijmărescu şi-a exprimat temerea că acest instrument al datoriei publice la care se apelează în mai toate economiile aflate în dificultate va aduce fonduri care vor fi destinate bugetului şi nu investiţiilor. Dimpotrivă, sensul unui asemenea împrumut de la populaţie este tocmai acela de a aduna banii necesari unor proiecte de anvergură şi care, odată realizate, relansează economia, permiţînd astfel restituirea împrumutului.

În numele PNŢCD, dl. Radu Vasile s-a îndoit că această lege va funcţiona vreodată. Ea nu are nici o prevedere care să determine cetăţeanul să împrumute statul. De ce ar cumpăra acesta obligaţiuni de împrumut? Nu există o piaţă în care el să valorifice aceste obligaţiuni, nu i se permite o dobîndă superioară, nici vreo reducere de taxe sau impozite. "Nu se va realiza un împrumut intern lansat pe piaţă datorită faptului că fiecare împrumut intern, fiecare emisiune de aceste valori trebuie să aibă nişte condiţii care să-i atragă pe deţinătorii de bani să cumpere aceste valori", a spus senatorul PNŢCD Radu Vasile.

Noul Regulament hotelier garantează moralitatea, securitatea şi supravegherea poliţienească a clienţilor

presei îi este interzis accesul la Fişele de evidenţă a turiştilor

Ordinele 786 din 8 iulie 1993 ale Ministerului Turismului şi 318 din 14 iulie 1993 ale Ministerului de Interne au fost cumulate într-o "Notă" comună care va fi înaintată tuturor unităţilor de cazare turistică din România sub denumirea de "Reguli privind ţinerea evidenţei clienţilor, asigurarea ordinii, liniştii publice, moralităţii în unităţile de cazare turistică, indiferent de forma de proprietate şi de administrare". În aceste Reguli se prevăd, printre altele, documentele pe baza cărora poate fi cazat un cetăţean (peste 14 ani): buletin de identitate, adeverinţă de identitate, paşaport, licenţă de zbor, carnet de marinar. Militarii în termen şi elevii instituţiilor militare trebuie să prezinte documente legale care să dovedească faptul că nu sînt dezertori. Cazarea se face la orice oră din zi sau din noapte. Se asigură protecţia clienţilor, orice informaţii privind şederea acestora în hotel nu se acordă decît cu acordul acestora. Alături de asigurarea pazei şi securităţii clienţilor şi bunurilor lor, administraţia unităţilor de cazare au obligaţia să asigure ordinea, liniştea publică şi moralitatea clienţilor în unităţile ce le aparţin.

Partea de noutate a noilor "reguli" este aceea că vor dispărea cărţile de imobil din hoteluri, locul lor fiind luat, după model occidental, de "Fişe de anunţare a sosirii sau plecării turiştilor". Aceste fişe vor avea regim special şi vor fi de culoare albă pentru români şi de alte culori pentru străini. Ele se completează de fiecare client pe baza unui document de identitate, recunoscut de "Regulament", iar veridicitatea înscrisului se verifică de recepţioner. Originalele fişelor se pun zilnic la dispoziţia Poliţiei, copiile rămînînd la hotel. Fişele se arhivează de aceştia (Poliţie-HOTEL) pe o perioadă de cinci ani de zile. Pentru presă, accesul la aceste fişe este interzis.

Val GURALIUC

MONITORUL INTERN

70 de lei o coroană dentară

Deşi preţurile cresc alarmant la toate produsele, costurile lucrărilor dentare au cunoscut o creştere nesemnificativă. De exemplu, deşi costul real al unei coroane dentare este de 5000-6000 lei, iar preţul unei proteze dentare este de cîteva zeci de mii de lei, preţul, în unităţile sanitare, al unei coroane dentare este de doar 70 lei, iar al unei proteze de cca 800 lei.

Natalitatea continuă să scadă

Potrivit unei statistici a Ministerului Sănătăţii, în primul semestru al acestui an, natalitatea în România continuă să înregistreze aceeaşi tendinţă îngrijorătoare a ultimilor ani. Dacă în semestrul I al anului 1992 s-au înregistrat 11,9 naşteri la 100.000 locuitori, în anul 1993 numărul acestora a scăzut la 11. Zonele cu natalitatea cea mai mică (sub 10 naşteri la 100.000 locuitori) sînt: judeţele Arad, Braşov, Timiş, Cluj şi municipiul Bucureşti.

Cozile la lopeţi vor fi mai scumpe decît partea metalică

Cooperativa "Prestarea", care produce unelte agricole, anunţă că se vor mări preţurile la achiziţionarea de unelte. Datorită creşterii preţului masei lemnoase, coada unei lopeţi a ajuns să coste mai mult decît partea metalică. Astfel, o coasă costă 6.400 lei, o lopată 5.300, grebla 4.200 lei, cazmaua 5.600 lei, iar un tîrnăcop 3.800 lei. Mulţi producători care obişnuiau să cumpere aceste tipuri de produse ne-au declarat că vor renunţa la acest lucru, preferînd să le fabrice pe cont propriu.

Ministerul Învăţămîntului nu are fonduri pentru cumpărarea de rechizite

Cu toate că Ministerul Învăţămîntului a promis încă de anul trecut acordarea unor sume de bani (14.000 lei) elevilor din şcoli şi licee pentru cumpărarea de rechizite şcolare, aceste resurse financiare nu vor ajunge curînd la elevi. Ministerul Învăţămîntului nu dispune de fondurile necesare unei astfel de acţiuni, singurii care au primit totuşi cîte ceva fiind cadrele didactice, care s-au ales cu două pixuri şi 40 de coli de hîrtie de proastă calitate, de culoare verde. Astfel, elevii vor continua să-şi prezinte temele pe foi de hîrtie, mulţi dintre ei nepermiţîndu-şi să cumpere caietele necesare, care costă foarte mult.

Scandal la Primăria Suceava

A început războiul între viceprimarul municipiului şi şeful serviciului buget

Pe 21 iunie 1993, şeful serviciului buget-contabilitate al Primăriei Suceava, Musteaţă Doru, i-a înaintat viceprimarului municipiului Suceava, pentru a le semna, facturile nr. 41 şi 42 emise de S.C. "REAL" S.R.L. privind execuţia a două tronsoane de trotuar în municipiu. Viceprimarul a respins aceste facturi de plată pe motivul inexistenţei comenzii de execuţie, a procesului verbal de licitare a lucrării şi a întocmirii eronate a calculului cheltuielilor.

Musteaţă Doru s-a grăbit să le ducă la semnat fără să le mai verifice. Pe 26.06.1993, dl. Musteaţă Doru reface facturile fără a se reface erorile de calcul şi le prezintă la semnat domnului primar Gheorghe Toma, fără semnătura şefului de serviciu amenajarea teritoriului, ing. Mihăilă Dumitru. Primarul semnează "ca primarul", fără a mai cere amănunte, şi facturile sînt onorate la plată. Mihăilă Dumitru îţi pune semnătura pe aceste facturi abia pe 21.07.1993, urmare a unor manevre de culise. Se încearcă înrarea în legalitate.

Viceprimarul Bogdan Bicsi consideră că "refacerea facturilor fără a ţine cont de refuzul anterior şi prezentarea a lor la vizat primarului, fără a-i aduce la cunoştinţă faptul că ele au fost o dată refuzate, constituie săvîrşirea infracţiunii de fals intelectual".

Lucrările în cauză constituiau obiectul de activitate al R.A.D.P.P.S. Suceava (aflată în subordinea Primăriei) şi nu se justifică încredinţarea acestora spre execuţie unei societăţi cu capital privat decît în cazul efectuării lucrărilor în condiţii mai avantajoase. Cu atît mai mult nu se justifică cu cît S.C. "REAL" S.R.L. a încărcat facturile în mod ilegal. Urmare a presiunilor, domnii Mihăilă Dumitru şi Bălăuţă Victor de la serviciul amenajarea teritoriului emit retroactiv o comandă de execuţie către S.C. "REAL" S.R.L., cu toate că ei doi semnează comanda, lasă liber spaţiul pentru data emiterii. Încălcarea legii continuă.

Sesizată, Direcţia Controlului Financiar de Stat Suceava dispune efectuarea unui control la serviciul buget-contabilitate a Primăriei. Rezultă că S.C. "REAL" S.R.L. a încasat necuvenit de la Primăria municipiului Suceava suma de 82.171 lei iar S.C. "SCORPION" S.R.L. a încasat necuvenit de la Primăria Suceava suma de 110.882 lei.

Dl. Musteaţă Doru a fost sancţionat cu avertisment, conform H.G. 720/1991, pentru exercitarea neglijentă a atribuţiilor de serviciu.

În acest caz ne întrebăm cu ce autoritate se prezintă angajaţii Primăriei municipiului Suceava în faţa celor care încalcă legea în municipiu şi le pretind să o respecte, cînd ei înşişi se întrec în a falsifica acte şi situaţii de fapt.

Poate ar trebui să le amintim aleşilor noştri că peste numai patru luni şi cîteva zile se împlinesc doi ani de cînd au primit mandatul. Jumătatea mandatului ar putea constitui motivul unui prim bilanţ. Iar dacă pentru ei respectarea legilor a devenit ceva aleatoriu, credem că organele abilitate vor fi nevoite să ia măsurile necesare pentru reintrarea în legalitate.

Romulus NICOLAE

Cei patru lideri sindicali de la Braşov rămîn concediaţi

Ieri după-amiază, la ora 17, s-a întrunit Consiliul de Administraţie al SNCFR pentru a rediscuta situaţia celor patru lideri sindicali (Ioan Vlad, Dorel But, Nicolae Vlad, Francisc Ungureanu), singurii rămaşi cu contractul de muncă desfăcut. Au fost prezenţi nouă membri din 15 ai Consiliului de Administraţie, dintre care opt au votat pentru menţinerea sancţiunii, unul singur optînd pentru reîncadrare. Cei patru au declarat că sînt dezamăgiţi de hotărîrea Consiliului de Administraţie, a cărei şedinţă a semănat ca două picături de apă cu una PCR.

Lucian GHEORGHIU

Cursul de schimb valutar

Pentru data de 22.09.1993, cursurile de schimb ale principalelor valute sînt următoarele:
1 dolar SUA (USD) - 890,00 lei
1 liră sterlină (GBP) - 1368,20 lei
1 schilling austriac (ATS) - 78,79 lei
1 franc elveţian (CHF) - 636,17 lei
1 franc francez (FRF) - 158,76 lei
1 marcă germană (DEM) - 554,57 lei
1 drahmă grecească (GRD) - 3,85 lei
100 lire italiene (ITL) - 57,14 lei
1 yen japonez (JPY) - 8,44 lei
100 lire turceşti - (TRL) - 7,46 lei
1 ECU (XEU) - 1054,16 lei
1 DST (XDR) - 1265,69 lei
Volumul tranzacţiilor încheiate a fost de 3.618.446,66 USD.

Pe Virgil Măgureanu îl poate schimba din funcţie inabilitatea superiorilor sau jocul politic

"Schimbarea d-lui Virgil Măgureanu ar putea fi determinată de o inabilitate de decizie a forurilor superioare, fie de rezultatul unor jocuri politice", a declarat în exclusivitate pentru MEDIAFAX Nicolae Ulieru, purtător de cuvînt al SRI. Domnia se a mai adăugat că rezultatele muncii de organizare a acestei instituţii, cît şi a activităţii sale se pot vedea în circa 5 ani. De aceea, înlocuirea actualului director i se pare nejustificată. "Dacă ar fi să anunţ o părere personală, la noi totul este posibil, aşa cum posibilă este decizia de schimbare a d-lui Măgureanu", a precizat în încheiere Nicolae Ulieru.

mondo mobila design

Execută la comandă, la cele mai scăzute preţuri:

• camere de zi • dormitoare • biblioteci • bucătării • piese diverse de mobilier •

modele unicat, multifuncţionale

PLATA (şi) ÎN RATEI

Relaţii la sediul firmei - Str. Aurel Vlaicu nr. 80 (lîngă spălătoria chimică Tătăraşi)
Pentru comenzi, relaţii: la Casa Modei (Mezanin) - Ag. Turism NET - program 9 - 17.

APELAŢI CU ÎNCREDERE LA SERVICIILE TAXIURILOR DE STAT.

TAXICOM

Taxiurile noastre pot fi recunoscute cu uşurinţă datorită casetelor luminoase "MONITORUL" pe care NUMAI NOI le avem.

OFERIM RAPIDITATE, CONFORT ŞI CELE MAI MICI PREŢURI PE KILOMETRU
200 lei/Km - tarif unic (zi, noapte)

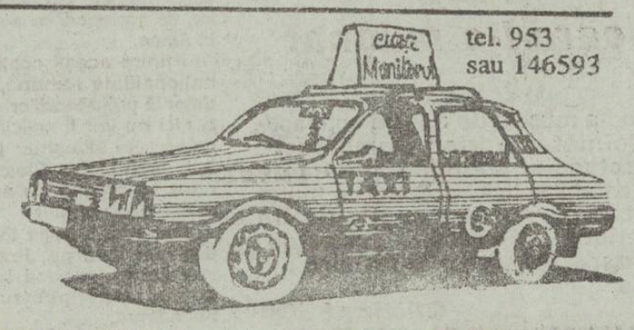

©N-E Advertising 1993

Un abonament la Capital un RENAULT 19

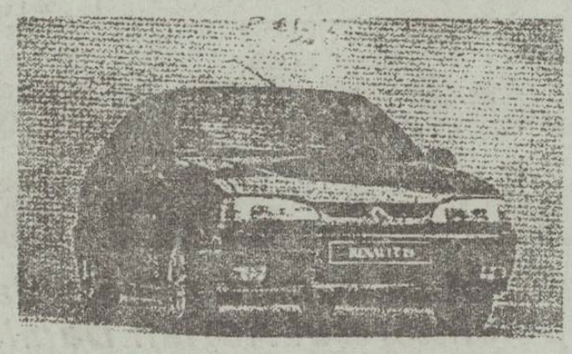

Puteţi cîştiga un RENAULT 19 participînd la tragerea la sorţi organizată de revista Capital.

Puteţi obţine un abonament la revista Capital adresîndu-vă la: Societatea Nord-Est, Str. Smirdan 5, Iaşi, tel. 172557/17.
Toate informaţiile despre concurs le găsiţi în revista Capital.

Prețul la apă rece va fi majorat cu aproximativ 50%

■ noul tarif va intra în vigoare la 1 noiembrie

Datorită scumpirilor care au intervenit în ultimul timp, în special la energie electrică, Regia Autonomă Județeană Apă-Canal a înaintat Consiliului Județean o documentație pentru majorarea prețului apei reci. Conform declarației inginerului-șef al R.A.J.A.C., dl. Vasile Meglei: "Majorarea propusă este de 40-45 %, dar în nici un caz noul preț nu se va aplica retroactiv".

În documentația amintită, R.A.J.A.C. propune fixarea unui preț unic, valabil atît pentru agenții economici, cît și pentru consumatorii casnici.

Avînd în vedere că, în conformitate cu legislația în vigoare, orice majorare de preț se aplică după o lună de la data anunțării intenției de majorare, noul preț al apei reci va fi practicat de la 1 noiembrie.

Costel STROESCU

Piața neagră a forței de muncă din Iași

Zeci de mii de ieșeni sînt plătiți sub salariul minim pe economie

■ ei sînt lipsiți de orice protecție socială în cazul în care vor fi concediați

Datorită disponibilizărilor masive făcute în industria ieșeană, numărul șomerilor din județul Iași a ajuns în acest moment la peste 55.000 de persoane.

Conform declarației doamnei Elena Eremciuc, șef Cameră de muncă la Direcția muncii și protecției sociale a județului Iași, peste 70% din șomeri formează în acest moment piața la negru a forței de muncă din județul Iași.

În urma controalelor efectuate de specialiștii Direcției de muncă și protecție socială a județului Iași, s-a constatat că peste 3000 societăți comerciale cu capital privat din județul Iași au angajați prin convenție civilă.

În majoritatea cazurilor, angajații prin convenție civilă primesc jumătate sau un sfert din salariul minim pe economie (30.000 lei).

Convenția civilă lipsește pe cel în cauză de protecție socială, în cazul disponibilizării forței de muncă sau falimentului societății comerciale respective.

Consiliul Județean Iași, prin hotărîrea numărul 7/1993, a luat măsura ca la nivelul județului Iași să se retragă autorizațiile de funcționare pentru societățile comerciale care lipsesc salariații de protecție socială.

Cu toate acestea, datorită posibilității interpretării legii privind obligativitatea societăților de a angaja persoanele prin contract de muncă, pînă acum doar 1400 societăți comerciale cu capital privat au fost înregistrate la Camera de muncă.

Datorită fluctuației forței de muncă și neînregistrării la societățile comerciale cu capital privat, menționate mai sus, a tuturor angajaților, este posibil ca forța de muncă la negru să fie cu 10.000 persoane mai mare decît cea estimată oficial.

Sandu TACU

ORAȘUL PE O COLOANĂ

Două treimi din personalul de la CONSART va fi concediat

Ieri dimineață, Consiliul Împuterniciților Mandatați ai Statului al S.C. CONSART S.A. a numit un nou Consiliu de Administrație al societății. Noul director și președinte al C.A. este Nicolae Ionescu, ceilalți opt membri ai consiliului fiind: vicepreședinte Traian Tommu, Doru Rotaru, Emil Rotaru, Costică Cernat, Elena Procovanu, Constantin Drăgan, Dumitru Popovici, Ioan Bîrzu. Președintele C.I.M.S.-ului societății CONSART, Tiberiu Brăilean, ne-a făcut cunoscute și principalele măsuri de redresare economico-financiară a societății, pentru ieșirea din profunda criză în care se află S.C. CONSART S.A. în prezent: "În primul rînd, am renunțat la menținerea celor șapte posturi de directori și am numit un singur director tehnic, Cezara Răileanu, și unul economic, Giovana Amartinesei. Cele mai importante etape în redresarea societății sînt reeșalonarea creditelor bancare contractate anterior și renegocierea dobînzilor și reducerea cu două treimi a personalului. Menționez că oamenii care urmează a fi disponibilizați, prin sistem de preavizare-șomaj sau prin acordare de concediu fără salariu, au înțeles necesitatea acestei decizii. **(Cristian MEDELEANU)**

105 disponibilizări la PRESUM PROIECT

Conducerea S.C. PRESUM PROIECT și-a anunțat, în cursul zilei de azi, intenția de a concedia un număr de 105 salariați (din totalul de 191) și a cerut șefilor de ateliere din institut nominalizarea persoanelor care urmează a fi disponibilizate.

După cum ne-au declarat reprezentanții consiliului sindical la întîlnirea de ieri cu presa, dna Tița Larie, actualul director interimar al societății, a hotărît, de asemenea, începerea, în cursul zilei de astăzi, a negocierii contractelor individuale de muncă.

În opinia reprezentanților consiliului sindical, cele două hotărîri nu respectă prevederile contractului colectiv de muncă și, în consecință, refuză să le ia în considerare, adăugînd că se încearcă crearea unei stări de tensiune accentuate în rîndul salariaților.

În plus, conducerea sindicatului ne-a informat că, deoarece directorul societății nu a primit încă avizul de confirmare în funcție din partea ministerului, nu este în măsură să ia astfel de decizii importante, care să afecteze în primul rînd interesele salariaților. **(Mihaela BREZEANU)**

Ieri a avut loc deschiderea Tîrgului Textilelor

La Palatul Culturii a avut loc ieri, 21 septembrie, deschiderea oficială a celei de a cincea ediții a Tîrgului Textilelor organizat de Camera de Comerț și Industrie Iași. Au fost prezenți prefectul Dan Gâlea și primarul Constantin Simirad. Cele 30 de firme participante reprezintă diferite segmente ale industriei textile din România, iar sectorul particular prezent la această ediție reprezintă o treime din numărul total al participanților.

Numărul oarecum redus al firmelor prezente a fost explicat de președintele Camerei de Comerț și Industrie, Costel Popa, prin faptul că firma CENTROCOOP, secției posesoare a unui lanț național de magazine, este acum în perioada de contractări în zona litoralului Mării Negre, agenții economici îndreptîndu-și atenția mai mult acolo. **(Alin TOCAN)**

Precizări referitoare la vizita delegației ieșene în Ucraina

Referitor la articolul: "Prefectul Dan Gâlea nu s-a întîlnit cu cel care l-a invitat la Vinița", apărut în numărul de ieri al "Monitorului", unde se specifică faptul că în Tratatul de înfrățire dintre orașul Iași și orașul Vinița era menționată expresia "popoarele României și popoarele Ucrainei", menționăm că aceasta este o traducere greșită, traducerea corectă fiind "popoarele României și Ucrainei".

Redăm textul original: "... between peoples of Romania and Ucraina..."

Facem această precizare, deoarece primarul municipiului Iași, dr. Constantin Simirad, nu ar fi semnat, în această traducere, Tratatul de înfrățire.

Cu stimă,
ing. G. Ciuc

Un renumit savant american a sosit la Iași

Cel mai mare specialist în domeniul vibrațiilor din SUA, prof. dr. meritus Richard H. Lyon, a fost primit ieri de prefectul județului Iași, Dan Gâlea. Aflat pentru o săptămînă la Iași, renumitul profesor american va susține o serie de cursuri în domeniul procesării de semnal și în cel al vibrațiilor mecanice, la Facultatea de Mecanică. Scopul urmărit este diagnosticarea modului de funcționare al diverselor utilaje și al monitorizării imaginilor. "Am rămas foarte surprins, deoarece am întîlnit în România o situație mai bună decît mi-am imaginat. Consider că este nevoie, însă, de o mai bună organizare", a subliniat profesorul american. (C. M.)

Culmea nerușinării

W.C. public la doi metri în fața unui centru de desfacere a pîinii

■ În doi ani de zile, Primăria nu a întreprins nimic pentru a înlătura focarul de infecție

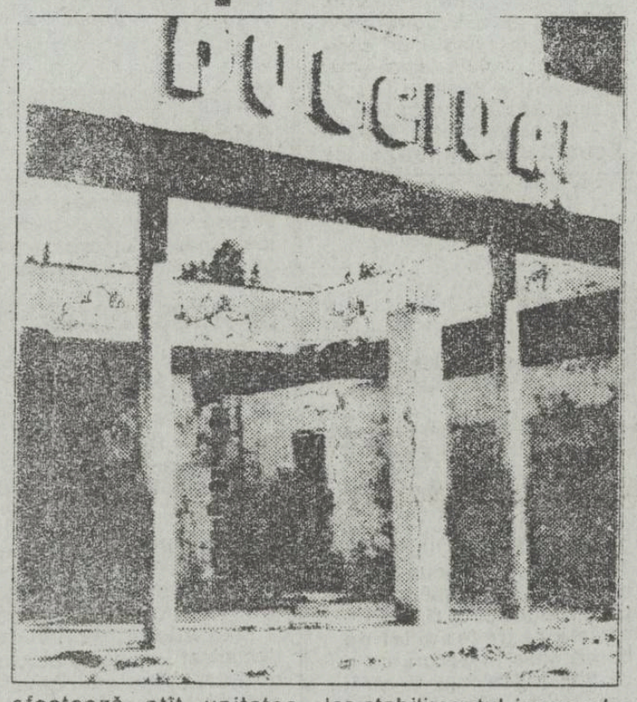

În fața unității de desfacere a pîinii S.C. "Anemona" S.R.L. de pe strada Nicolina nr. 13, la circa 2 m, se află de doi ani o construcție neterminată care a devenit W.C. public. Datorită recentei deschideri în zonă a bazarului, respectivul loc este tot mai solicitat de basarabeni sau trecători întîrziați, care s-au adăugat clienților fideli ai acestei "toalete" improvizate: navetiștii care cumpără băuturi și se cinstesc în zonă și apoi se ușurează în acest loc "retras". Construcția a fost începută de un arab, acum doi ani, cu avizul Primăriei și a fost lăsată neterminată și abandonată în ultimul an.

Prin urmare, tot Primăria trebuie să intervină pentru rezolvarea acestei situații intolerabile. Locul respectiv, un imens focar de infecții, afectează atît unitatea "Anemona" S.R.L., care desface produse alimentare, cît și pe cetățenii din zonă, ale căror demersuri au rămas, pînă acum, fără răspuns.

Indignați de pasivitatea Primăriei, mulți cetățeni sînt hotărîți să demoleze cu mîna lor stabilimentul incomod. Deoarece Primăria nu a răspuns la anterioara sesizare a "Monitorului" în legătură cu această situație, așteptăm în continuare o reacție.

Cristina LECA

A fost identificat autorul accidentului din fața magazinului "Minerva"

■ el are numai 19 ani și a obținut permisul de conducere în urmă cu șapte luni

După cum am informat deja cititorii, luni, 20 septembrie, în apropierea trecerii de pietoni din fața magazinului Minerva din cartierul Alexandru cel Bun a avut loc un grav accident de circulație. Victimele, surorile Claudia și Lavinia Mocanu, au fost lovite de un autoturism Oltcit Club cu numărul de înmatriculare 4-IS-4522. De la Biroul de presă al Poliției am fost informați că șoferul mașinii a fost identificat în persoana lui Vasile Marinescu, în vîrstă de 19 ani, fără ocupație, din comuna Plugari, jud. Iași. Tînărul avea permis de conducere eliberat cu data de 19.02.1993. Analiza sîngelui, efectuată imediat după accident, a arătat că Vasile Marinescu nu consumase în prealabil băuturi alcoolice. În schimb, conform informațiilor primite de la Poliție, tînărul nu a respectat regulile de circulație care prevăd ca în apropierea unei treceri de pietoni șoferul respectivului autoturism să încetinească viteza. Vasile Marinescu nu a făcut așa, lovind din plin pe cele două fetițe, dintre care, după cum se știe, Claudia nu a mai putut fi salvată.

Mihaela CĂNĂNĂU

Consiliul Județean și-a propus să desființeze mafia din piețele agricole

■ vor primi avize pentru desfacerea produselor agricole numai cei care pot dovedi că sînt producători direcți

În piețele agro-alimentare ale Iașului, tot mai mulți producători agricoli individuali, din județ sau din zona urbană, sînt forțați de către anumiți indivizi să mărească prețul produselor proprii, în scopul menținerii prețurilor la un nivel cît mai ridicat. Acest nou sistem, de tip "mafia", este întreținut de unii "întreprinzători" particulari care achiziționează produse agricole direct de la producători, în scopul revînzării acestora în piețele agricole. Astfel, producătorii individuali, care au dreptul să pună în vînzare produsele proprii și să stabilească un preț rezonabil, sînt amenințați cu distrugerea produselor și chiar supuși la violențe fizice dacă nu "respectă" prețurile zilei. Indivizii turbulenți, care presează în acest fel micii producători, apără de fapt specula cu produse agricole, practicată de unii revînzători, interesul comun al acestora fiind cîștigul necinstit. Deși unii dintre acești revînzători au primit avizul Comisiei de urbanism a Consiliului Local din Iași, vicepreședintele Consiliului Județean, Lucian Flaișer, consideră acest fapt inacceptabil și a propus reexaminarea acestor avize în Comisia de Comerț a Consiliului Local. Vicepreședintele Lucian Flaișer ne-a declarat: "Nu vom accepta desfacerea de către comercianții particulari, care nu au statut de producători agricoli, a produselor agricole în piețele alimentare. Această concurență între producători și revînzători o promovăm, dar nu sîntem de acord cu desfășurarea ei în piețele orașului. Vom permite desfacerea produselor agricole în piețele orașului doar celor care pot dovedi că sînt producători direcți".

Cristian MEDELEANU

Fostul director de la "Somaco" S.A. este acuzat de concurență neloială

■ el a vîndut firmei S.C. "Prutul" S.R.L., la care este asociat soția sa, oțel beton fasonat la prețul de numai 4 81 lei/kg

Sindicatul de la S.C. Somaco - prefabricate S.A. Iași îl acuză pe fostul director general al unității, dl. Procopie Busuioc, care a fost schimbat de curînd din funcție, acuzat de concurență neloială. Această acuzație i-a fost adusă pe baza faptului că soția sa, d-na Elena Busuioc, este asociată la S.C. Prutul S.R.L., firmă care are activități similare cu cele ale Somaco - prefabricate. În urmă cu două săptămîni, d-lui Procopie Busuioc i s-a cerut să explice, în timpul unei ședințe la care au participat 200 de salariați, legăturile cu S.C. Prutul S.R.L. Atunci, fostul director a refuzat să dea vreo explicație pe motiv că tot ce avea de spus a spus la unitatea centrală, de la București. Acolo, s-a considerat că nu este ilegal ca soția unui director să fie asociată la o firmă particulară, poziție susținută recent și de dl. Ion Dumitru, ministru secretar de stat la Ministerul Industriilor, în timpul unei vizite la Iași.

Cu toate acestea, acuzația de concurență neloială este susținută de sindicat cu o serie de acte care demonstrează că, în timpul celor trei ani cît s-a aflat în fruntea societății, dl. Procopie a adus prejudicii unității, prin vînzarea unor materii prime și materiale, absolut necesare pentru producția societății, către S.C. Prutul S.R.L.

În unele cazuri, prețurile au fost derizorii. Un exemplu în acest sens este livrarea către S.C. Prutul S.R.L. a unei cantități de 900 kg. de oțel beton fasonat la prețul de 4,81 lei/kg.

Livrarea s-a făcut în baza unei comenzi din data de 9.03.1992, comandă aprobată personal de dl. P. Busuioc. Aceasta este doar una dintre livrările de materii prime către firma concurentă, însă, la sediul societății, există documente care arată clar că fostul director a favorizat de foarte multe ori firma la care este asociată soția sa.

O dovadă în plus este faptul că, după ce a fost schimbat din funcția de director general, și-a făcut transferul la S.C. Prutul S.R.L.

Oricum, Sindicatul de la Somaco-prefabricate așteaptă ca organele de control abilitate prin lege să-și spună cuvîntul în acest caz, pentru ca pierderile societății să nu fie trecute în sarcina salariaților.

Costel STROESCU

Iași, Str. Cuza Vodă nr. 56
Tel. 115151, telefax 142030
LATIN
IMPEX S.R.L.
Societate Comercială Mixtă Româno-Italiană
vinde en gros și en detail:
• VOPSEA în tuburi spray, culori clasice și speciale (fluorescente și cromate)
• FAIANȚĂ și GRESIE import Italia
• Articole DESEN, SCRIS și PROIECTARE
• ARAHIDE sărate în pungi vidate (50, 100 g)
• MAȘINI MECANICE pentru aplicat PREȚURI (Japonia)
Deschi zilnic 9.00 - 19.00
OFERTA NOASTRĂ ESTE CEA MAI BUNĂ!

PRIER
Agenția de turism
Bd. Ștefan cel Mare nr.8,
tel.116598 - 132291
PRIER vă propune:
• TURCIA
• POLONIA
• UNGARIA
săptămînal
• CURSE RAPIDE: - CLUJ pentru înscriere la "CARITAS" și GERMANIA
PRIER

S.C. DUMA S.R.L.
S.C. ELECTRIC GRUP S.A.
S.C. TELEBIT S.R.L.
TELEVIZIUNE PRIN CABLU
la cele mai scăzute prețuri
→ 8 programe cu posibilitatea extinderii ulterioare la 32
→ taxă instalare 4000 lei
→ abonament 600 lei/lună
calitate deosebită
Din luna SEPTEMBRIE, Cartierul Păcurari va beneficia de serviciile noastre.

S.C. AVIS S.R.L.
tel.098/531398, 531459-sediu
098/531259-depozit
Vinde EN-GROS
la cele mai bune prețuri:
ALCOOL 96°
din cereale, import Franța, îmbuteliat la sticlă 1/2 sau vrac
ROM 33°
VODCĂ 33°
SECĂRICĂ etc
ZAHĂR
rafinat, saci 50 Kg
și alte produse cu cele mai bune garanții calitative.

Ceva ce știam de mai mult timp

Adolescenții britanici sînt submediocri

Un sondaj efectuat asupra adolescenților din Marea Britanie arată că nivelul lor de cunoștințe generale este atît de scăzut încît unul din 10 nu este în stare nici să indice Marea Britanie pe harta lumii, iar peste o jumătate nu știu unde se află Bosnia-Herțegovina sau Noua Zeelandă și nici cînd s-a încheiat cel de-al doilea război mondial. Toți au răspuns însă corect la întrebarea "Care este vîrsta minimă la care este admis să cumpere alcool".

În timp ce Moscova cere retragerea trupelor gruzine din Abhazia

Președintele american Bill Clinton susține acțiunile militare ale omologului său din Gruzia, Eduard Șevardnadze

Liderul gruzin Șevardnadze se află în orașul asediat Suhumi

Forțele separatiștilor abhazi au străpuns liniile de apărare de la marginea capitalei abhaze, Suhumi, avansînd în cîteva cartiere ale orașului. Corespondentul RFE/RL, aflat în orașul abhaz Gudautas, relatează că aviația militară gruzină efectuează bombardamente asupra cartierelor respective.

Luptele pentru controlul orașului Suhumi din regiunea autonomă Abhazia au continuat ieri, pentru a șasea zi consecutiv, în timp ce numărul 1 gruzin, Eduard Șevardnadze, afirmă că va rămîne pînă la capăt împreună cu forțele guvernamentale în orașul asediat de separatiștii abhazi. De la încălcarea acordului de încetare a focului, încheiat pe 16 septembrie, confruntările s-au soldat cu 200 de morți în rîndurile abhazilor și 80 în rîndul forțelor gruzine.

Cronologia conflictului

- **23 iulie 1992** - Parlamentul de la Suhumi, capitala Abhaziei, port la Marea Neagră, adoptă prin vot declararea suveranității țării.

- **25 iulie 1992** - Eduard Sevardnadze, devenit lider al Gruziei după fuga președintelui Zviad Gamsahurdia, în ianuarie același an, declară ilegală rezoluția Parlamentului abhaz.

- **13 august 1992** - intervenție militară gruzină în Abhazia. Peste 3000 de militari, beneficiind de sprijinul blindatelor și aviației, ocupă Suhumi. Voluntari din regiunile din nordul Caucazului vin în sprijinul separatiștilor abhazi. Gruzinii acuză Rusia, care la ora respectivă avea staționate în Gruzia trupe cu efective de 15.000 de militari, că acordă sprijin rebelilor abhazi. Este începutul unui conflict sîngeros, cu aspect de luptă de gherilă, care provoacă pierderi de ambele părți.

- **27 iulie 1993** - se semnează acordul de încetare a focului între trupele guvernamentale și separatiștii abhazi, acord mediat de Rusia. Documentul prevede, în principal, retragerea eșalonată a combatanților. Semnarea acestui act declanșează rebeliunea armată a simpatizanților fostului președinte, Gamsahurdia, cunoscuți sub numele de "zviadiști", care văd în acest tratat "o capitulare".

- **24 august 1993** - Consiliul de securitate al Națiunilor Unite înființează o misiune de observare în Gruzia (MONUG), pentru supravegherea încetării focului.

- **2 septembrie 1993** - Zviad Gamsahurdia își anunță intenția de a reveni în țară.

- **9 septembrie 1993** - convorbirile tripartite ruso-abhazo-gruzine sînt amînate, din cauza acțiunilor armate ale zviadiștilor, care preiau controlul asupra unei mari părți a vestului țării și înaintează către centrul ei.

- **14 septembrie 1993** - Eduard Șevardnadze își prezintă demisia în fața Parlamentului. Populația manifestează în sprijinul președintelui. Acesta revine asupra decizie doar după ce parlamentarii convin asupra instaurării stării de urgență, începînd de la 20 septembrie și acceptă suspendarea sesiunii legislative, pentru a conferi președintelui libertate deplină de acțiune.

- **16 septembrie 1993** - violarea de către abhazi a acordului de încetare a focului, după 50 de zile de acalmie. Trupele separatiștilor traversează rîul Gumitsa, care servește drept linie de demarcație și angajează lupte violente în jurul orașului Suhumi, în care se instalase cartierul general al trupelor guvernamentale.

- **17 septembrie 1993** - Consiliul de securitate solicită încetarea imediată a focului.

- **18 septembrie 1993** - Zviadiștii se alătură forțelor guvernamentale, pentru a lupta împreună împotriva separatiștilor abhazi.

- **19 septembrie 1993** - premierul rus Victor Cernomîrdin dă ordinul de suspendare a aprovizionării trupelor abhaze.

- **20 septembrie 1993** - președintele gruzin dezminte pierderea controlului guvernamental asupra capitalei abhaze și își afirmă intenția de a rămîne în oraș. Ministrul rus al Apărării, Pavel Graciov, declară în timpul unei întrevederi cu omologul său britanic, Malcolm Rifkind, că singura soluție pentru pacificarea zonei este retragerea trupelor gruzine din Abhazia. El susține că lucrurile au mers deja prea departe pentru ca Rusia să-și mai asume responsabilități în menținerea păcii.

MONITORUL EXTERN

Arafat susține că nu va fi tată "deocamdată"

Liderul OEP, Yasser Arafat, a declarat marți, că "Suha nu este însărcinată, nu încă", informează France Presse. Arafat a dezmințit astfel știrea, apărută în mai toate ziarele lumii, că soția sa, Suha Tawil, în vîrstă de 30 ani, ar urma să devină mamă.

A fost aprobată noua Constituție

Cu 113 voturi pentru, 5 voturi contra și două abțineri, Adunarea Constituantă cambodgiană a aprobat marți noua Constituție a țării, restaurînd astfel monarhia, anunță AFP. Conform noii legi fundamentale, prințul Norodom Sianuk va redeveni suveran al regatului. Vineri, prințul va promulga Constituția, Adunarea Constituantă urmînd să devină o Adunare națională suverană.

Gherilele Hezbollah atacă pozițiile israeliene din sudul Libanului

Militarii din gherilele pro-iraniene Hezbollah au declanșat luni patru atacuri în sudul Libanului, asupra pozițiilor ocupate de armata israeliană și forțele milițiilor aliate, informează surse ale securității citate de Reuter. În cursul confruntărilor, militarii pro-iranieni au făcut uz de mortiere, proiectile anti-tanc și mitraliere. Forțele milițiilor libaneze și militarii israelieni au ripostat atacurilor dar nu s-au înregistrat victime. Gruparea Hezbollah va spori ofensiva împotriva trupelor israeliene în cadrul unei campanii de protest față de semnarea acordului între OEP și Israel. Aproximativ 1000 de militari israelieni și 3500 de militari libanezi ocupă în prezent zona de securitate din sudul Libanului, pe o lățime de 15 km. Israelul a declarat că nu-și va retrage trupele pînă cînd gherilele libaneze nu pun capăt raidurilor armate.

Bosnia obține ieșire la Marea Adriatică

Cele trei părți implicate în conflictul din Bosnia-Herțegovina au convenit asupra unei ieșiri la mare pentru viitoarea republică bosniacă cu majoritate musulmană, a anunțat ministrul adjunct bosniac al afacerilor externe. "Concesii teritoriale au fost obținute la est și la vest", a precizat el, făcînd aluzie că aceste concesii au fost făcute atît de sîrbi cît și de croații din Bosnia. Pe de altă parte, el a subliniat că autoritățile bosniace nu vor semna planul de pace înainte de a obține garanții că ceea ce va fi decis va fi și aplicat.

Azerbaidjanul a aderat la CSI

La o ședință a Adunării Naționale azere s-a hotărît cu 31 de voturi pentru și 13 împotrivă aderarea Azerbaidjanului la CSI. În comunicatul adoptat după vot, deputații azeri declară că Azerbaidjanul își va asuma toate obligațiile prevăzute în statutul CSI. În document se mai spune că Azerbaidjanul va adera la tratatul CSI asupra securității colective precum și la adunarea interparlamentară a Comunității.

Boutros Ghali acuză marile puteri ale lumii

Secretarul general ONU, Boutros Ghali, a criticat marile puteri, afirmînd că acestea abuzează de forul internațional. În Raportul anual întocmit înaintea celei de-a 48-a sesiuni a Adunării Generale ONU, secretarul general afirmă că organizația este solicitată cu mult peste capacitățile sale, situație de care sînt în mare parte răspunzătoare marile puteri. Forțele ONU, afirmă Boutros Ghali în raportul său, sînt adesea implicate în zone de conflict în care marile puteri nu vor să-și asume nici un risc și nici să ia decizii radicale dictate de o nouă eră marcată de periclitarea păcii mondiale.

Victime de ambele părți în Somalia

Conform unui nou bilanț, doi soldați ai "căștilor albastre" pakistaneze au fost uciși, 7 răniți și unul a fost dat dispărut ieri la Mogadiscio în timpul unui atac al partizanilor generalului Mohamed Farah Aidid împotriva unui convoi de blindate al Forțelor ONU în Somalia. Surse spitalicești din capitala somaleză au informat că 4 somalezi au fost uciși și 35 răniți ieri la Mogadiscio în timpul unui atac al forțelor americane asupra unei clădiri a partizanilor generalului Aidid. Forțele somaleze au lansat un ultimatum către Forțele Națiunilor Unite pe care le-au amenințat cu un atac masiv în caz că nu eliberează un apropiat al generalului Aidid, arestat de forțele speciale americane în cursul dimineții de ieri. **(Mediafax)**

FMI decide amînarea împrumutului pentru Rusia

Rusia trebuia să primească 1,5 miliarde dolari

Fondul Monetar Internațional (FMI) a decis să amîne acordarea împrumutului de 1,5 miliarde de dolari, aprobat Rusiei, datorită "incapacității Moscovei de a diminua ritmul inflaționist și de a promova alte reforme". Nu au fost înregistrați pași semnificativi în domeniul bugetar, iar în ceea ce privește disciplina de credit, aceasta a fost puternic slăbită" - a apreciat un reprezentant al FMI ale cărui cuvinte sînt citate de ziarul "New York Times". "Iată de ce - a opinat responsabilul, care a dorit să-și păstreze anonimatul - reforma s-a abătut de la drumul inițial".

Comentînd informația, cotidianul respectiv subliniază: "Se pare că hotărîrea Fondului Monetar Internațional are menirea de a obliga Moscova să facă puțină ordine în economie. Totuși, Moscova ar putea obține aceste mijloace pînă la finele anului în curs, numai dacă își va dovedi ferma hotărîre de aplicare a reformelor" - scrie agenția Itar-Tass.

În Serbia

A fost pusă în circulație bancnota de 10 miliarde dinari

ea valorează doar șase dolari

O bancnotă de 10 miliarde de dinari, emisă de Banca Națională a Iugoslaviei, intră marți în circulație. Ea înlocuiește bilete mai mici, a căror valoare a fost aproape anulată de o inflație galopantă, de circa 20 la sută pe zi. Agenția Taniug afirmă că noua bancnotă va putea cumpăra, pe piața neagră, circa 6 dolari.

Este al treilea bilet de bancă emis în decurs de o lună în Iugoslavia, a cărei economie a ajuns în pragul prăbușirii, ca urmare a sancțiunilor dure impuse împotriva ei de Consiliul de Securitate al ONU.

La mijlocul lunii august, a fost introdusă în circulație o bancnotă de 500 de milioane de dinari (3,5 dolari SUA), iar două săptămîni mai tîrziu, una de un miliard de dinari, a cărei valoare era de numai 3 dolari SUA.

În China

Preoții catolici vor ține Liturghia în limba chineză

În bisericile catolice din China, Liturghiile se vor ține de acum înainte în limba chineză. Trecerea de la limba latină va face religia mai accesibilă pentru milioane de chinezi - apreciază Asociația Patriotică a Catolicilor din această țară, care a transmis informația reluată de agenția Reuter.

În 1957, guvernul a obligat biserica catolică chineză să rupă legăturile cu Roma. Astfel, în timp ce în alte țări în biserici s-a trecut la limba națională, în China acest lucru nu s-a petrecut, deși foarte puțini enoriași înțeleg latina. Potrivit unor surse citate de agenția Reuter, în China ar exista în jur de zece milioane catolici.

BERD manifestă prudență față de creșterea economică în țările Europei de Est

în acest an doar Polonia și Albania vor prezenta creșteri pozitive

Banca Europeană pentru Reconstrucție și Dezvoltare (BERD) a calificat marți drept "optimist" ansamblul prognozelor oficiale și al celor ale organismelor internaționale care evidențiază o revenire la creșterea economică a fostelor state comuniste în doi pînă la trei ani, informează FRANCE PRESSE. Luînd în considerare compararea datelor statistice furnizate de către fiecare țară precum și de organismele internaționale - Fondul Monetar Internațional, Banca Mondială și Organizația Europeană pentru Comerț și Dezvoltare, BERD a evidențiat că, exceptînd Polonia și Albania, toate celelalte state excomuniste vor prezenta o creștere negativă la sfîrșitul acestui an. Pentru 1994, diferitele instituții de prognoză estimează ieșirea din recesiune a statelor din Europa centrală și estică, excepție făcînd, în anumite domenii, România, Bulgaria sau Slovacia, în timp ce fostele republici sovietice vor rămîne la creștere negativă. Conform datelor furnizate de BERD, pe ansamblul Europei fost comuniste, nu vor putea fi raportate creșteri pozitive decît în perioada 1995-97. Toate aceste previziuni sînt considerate încă foarte "optimiste", conform opiniei oficiale a băncii, după care "perioade de dezordine și recesiune riscă să revină, chiar dacă nu se știe unde". Subliniind dispersia largă a diferitelor previziuni, BERD a indicat că "incertitudinea va prevala timp de un deceniu". Chiar pentru inflație, aflată într-o oarecare scădere după o evoluție inițială la rate foarte înalte, ori pentru șomaj, care se îndreaptă lent către o rată de 15-16% din populația activă, previziunile "trebuie calificate drept optimiste", a insistat BERD în raportul său. În privința estimărilor pe termen lung, BERD s-a limitat doar la a declara că este "dificil de spus" dacă există șanse de verificare în practică. "Fără perspectiva unei perioade de creștere cu rate apropiate de 10% anual, aspirațiile popoarelor acestor noi economii de piață la o convegență a nivelelor de viață cu cele din vest vor fi decepționate, avertizează raportul menționat.

Vor fi închise 130 de baze militare americane

Senatul american a aprobat luni un plan prevăzînd închiderea a 130 de baze militare, măsura adoptată conducînd la suprimarea a 150.000 de locuri de muncă. Agenția REUTER informează că vor fi închise 35 de baze importante și 95 de baze mai mici, alte 45 urmînd a fi reduse ca dimensiuni. Președintele Comitetului senatorial pentru servicii armate, Sam Nunn, a declarat că noile reduceri, plus închiderea a 250 de baze, deja planificată, vor avea ca rezultat realizarea unor economii bugetare de 49 miliarde dolari, într-o perioadă de 20 de ani. **(Mediafax)**

TOFAN - GRUP SA
București - Filiala IAȘI

Vinde din stoc **anvelope** și **camere auto:**

18.4-26; 12.4-28; 14.00-38; 12.00-20; 11.00-20; 10.00-20; 9.00-20; 9.00-16; 8.25-20; 7.50-20; 6.50-20, 6.50-16; 6.00-16

Asigură garanție și cele mai avantajoase prețuri.

Str. Ghica Vodă nr. 1B (la intersecția cu Str. Sf. Lazăr - fosta 7 Noiembrie)

NET

Și dumneavoastră puteți cîștiga un bilet de participare în una din excursiile organizate în

POLONIA - 27 septembrie
sau
TURCIA - 28 septembrie
prin Agenția de Turism NET

Înscrieri și informații suplimentare la sediul Agenției (Casa Modei - Mezanin)

Agenția de Turism
NET

CAFEAUA DE DIMINEAȚĂ

Doar trei întrebări discrete pentru coconul Victoraș Surdu

Aurel LEON

Se știe că lichidele iau forma vasului în care curg. Dar e bine să aflați că tările iau și forma năravului celui în al cărui bîrdîhan poposesc. Ca dovadă, sosind la Iași acest clondir ambulant, care e tovarășul Victoraș, a început să se creadă pe vremea cînd era secretar atotputinte al comitetului județean și s-a mirat cum de-și permite presa să nu-i iasă în întîmpinare, presărîndu-i superlative în drumul spre clubul din Schitu-Duca, inaugurat de Angela. Văzînd clondirul de whisky aproape gol și sala Filarmonicii la fel, a văzut roșu în fața ochilor și s-a gîndit că trebuie găsit un țap ispășitor. Și l-a găsit: presa... Gazetarii sînt niște analfabeți, n-au cultură mare, nici mică, cum să critice ei un inginer agronom, autointitulat șef de partid, fost secretar la județeană și șef de fermă la Schitu-Duca? Iar cel mai clonțos condei e al lui Aurel Leon de la "Monitorul", deci pe el! Ce să-i zicem? Că e un bețiv notoriu, tot Iașul știe că el, secretarul de partid, a fost dus acasă, și nu oricum, ci... pe targă! Targa era în ARO, pregătită pentru uzul secretarului pe cînd revine din inspecție, precum cea de la Țibănești, cînd a cerut la Banca Agricolă suspendarea revizorului contabil Gh. Gheorghe, fiindcă n-a stat drepți la intrarea organului de partid. Zi că nu, fostule secretar, acum, conule Victoraș, și-l pun pe Gheorghe să povestească cum a fost atunci și ce chef cu dame ai tras sfînția ta la Țibănești. Ori, hai să ne povestească fostul paznic de la Cotul-Morii despre un chiolhanul nocturn care s-a soldat cu moartea unui inginer zootehnician, ajutat să cadă din mașină și găsit mort în șanțul șoselei. Sora celui mort așa, netam-nesam, abia așteaptă să arate tot ce știe. Și tocmai la Iași ți-ai găsit matale să strigi că Aurel Leon e un bețiv bătrîn care scrie năzbîtii, fiind purtat pe targă de la Casa de Cultură a Sindicatelor pînă acasă chiar de tovarășul secretar de partid Surdu? Cine să te creadă? Nici cei trei demnitari de la Direcția Agricolă, declarați drept ageamii! Puteai face treaba asta la Constanța, unde Marea acoperă toate răcnetele isterice ale acelor foști candidați fără noroc, dar nu la Iași. Se știe aici că la Casa Sindicatelor nu e nici un fel de bufet și că cel care te înțeapă în caracter, mai precis, în năravuri, e un fel de abstinent, din motiv de...

front. Pe cînd domnia ta încă nu umblai prin hudița Tomeștilor, veteranul care te judecă lăsa niscaiva oase pe la Dolnic-Odessa, și apoi era traumatizat pe frontul din apus, încît nu-ți poate ține tovărășie la chef. Regret sincer, dar așa e. De aceea, cînd el se afla în șufrageria lui Leonard Constantin, împreună cu pictorul Const. Radinschi, atunci cînd intrai numai prin spatele vilei din str. Pinului, ca să-i prezinți doamnei omagiile matale, plus un caș și un must, ca să nu te iute, noi stam alături cu cîte o cafea în față!

Dar să trecem la ale noastre. Șmecher, ai ciugulit din acuzele "Monitorului" numai băutura. Nu în asta e baiul, cocon Victoraș. Românul bea și suduie și la bucurie și la supărare. Te scalpăm pentru lichelism și demagogie, d-ta fiind prototipul politicianului descris de Caragiale. Și, ca să fie treaba limpede, îmi permit a-ți adresa trei întrebări discrete:

1) Cum ai reușit, cocon Victoraș, să devii așa, peste noapte, secretar al comitetului județean P.C.R. - fără alte merite decît cele din refrenul: "Fusta, fusta-i cu belea,/ Cum a fost, întreab-o doar pe ea". Hai, povestește tărășenia și membrilor din partidul pe care cu cinste îl duci spre glorie.

2) Cum ai reușit, cocon Victoraș, ca din Schitu-Duca de la Iași, să apari în Schitu-Măgureanu, la București și să intri pe geam la Ministerul Agriculturii, ca să te găsească revoluția instalat pe scaun? Poți uza de intrarea de serviciu a casei d-lui Ion Iliescu, așa cum ai procedat cu intrarea din spate a vilei primului secretar de la Iași?

3) Cu ce venituri întreții trena de nabab, aruncînd banii ostentativ, spre a-ți umili colegii cinstiți? Cine te subvenționează s-o faci pe grozavul, că doar salariu nu ai, parlamentar nu ești, atunci, de unde? Ce afaceri învîrtești matale la București și cît mai ai din cele vechi aranjate în voiajurile care ne-au fericit agricultura cu niște contracte trăsnet? Acum, cînd se face controlul averilor la toți demnitarii, declari și matale de unde pentru chefuri, pentru dame pretențioase, pentru... donații megalomane?

În loc să debitezi adjective... agricole pe seama ziariștilor, organizează o conferință de presă la Iași și explică-ne cum devine cazul. Altfel, s-ar putea ca unii ieșeni cu memorie bună să-ți amintească ei cum a fost și cum este. Iar presa, oaia cea neagră pentru d-ta, nu are încotro, le va înregistra. Că de-ar mai trăi Caragiale!

***Cocon** - gogoașă care protejează viermele omizii să devină un fel de fluture efemer.* ■

Cetatea scufundată

Cum pot scăpa politicienii noștri de ambiții deșarte

Liviu ANTONESEI

Să ne amintim că încercăm să ne întoarcem la valorile modernității, care sînt cele ale Revoluției franceze și ale celei americane de acum două secole: libertatea, egalitatea, fraternitatea, toleranța religioasă și ideologică. Această configurație culturală s-a conturat vreme de aproape un secol și, după încă jumătate de secol, am reușit să ne integrăm și noi. După care, prin voința Rusiei Sovietice și a Marilor Puteri, am fost nevoiți s-o părăsim pentru încă o jumătate de veac. Acum, încercăm să revenim, dar nu prea știm cum arată drumul, nici în ce fel anume ar trebui el parcurs. Nu prea știm ce vrem, nici despre ce este vorba. Și, totuși, lucrurile nu sînt - teoretic vorbind - atît de complicate cum par.

Configurația culturală a modernității - și post-modernității! - capitaliste nu este monolitică și unilaterală, ci pluralistă în toate privințele, atît de pluralistă încît, uneori, pare descentrată și amăgitoare, fapt ce ne complică și mai mult alegerea. Totuși, politicește vorbind, nu există decît trei doctrine majore construite în jurul celor trei mari valori ale Revoluției. Liberalismul a adoptat libertatea, social-democrația afirmă egalitatea, iar creștin-democrația promovează îndeosebi fraternitatea. Comunismul și fascismul nu intră în discuție - acestea le neglijează și le oprimă pe toate trei deopotrivă. Nici una din cele trei mari doctrine nu neglijează vreuna din cele trei mari valori, ele se definesc însă prin accentul pe care îl pun pe una sau pe alta din ele. Există însă oportunități pe care societățile mature le intuiesc fără greș și-și exprimă opțiunile în funcție de acestea. Este legitimă, de pildă, aspirația către justiție socială și solidaritate activă, dar ele sînt imposibil de atins într-o societate săracă, cu o economie în ruină. E necesară, mai întîi vindecarea, relansarea economică și construcția instituțiilor democratice ale statului de drept. În capitalism, în ciuda aparențelor, nu banul domnește, nici un partid sau altul, ci legea. E o regulă fundamentală ce-i asigură buna funcționare, împiedică mecanismul să se gripeze. Vorbeam de relansarea economică drept un motor al re-modernizării. Aceasta nu poate avea, însă, loc decît printr-o politică economică - și nu doar economică! - de factură liberală. Altfel, fără bogăție, ce să împarți? Sărăcia? De altfel, întreaga istorie modernă ilustrează că, întotdeauna și pretutindeni, capitalismul a început prin liberalism, iar perioadele de liberalism și cele social sau creștin-democrate au alternat aproape metronomic, după ce s-a atins un prag minim de bunăstare globală a comunității.

Problema României e, deci, aceea a reluării firului normal al evoluției istorice, a reîntoarcerii în trend-ul istoric victorios care este capitalismul. E imposibil acest lucru, dacă nu se adoptă o perspectivă liberală de dezvoltare. În același timp, cu o populație deformată de regimul comunist, cu persistența mentalităților colectiviste și asistențiale, adoptarea unei asemenea perspective pare la fel de improbabilă. Se adaugă slaba prestație politică a mișcării liberale, nenumăratele sale schisme și fracționări. Se pare că sîntem într-un cerc vicios ce nu poate fi spart. Ar fi două chestiuni de rezolvat - o mutație de mentalitate la nivelul corpului social și o unificare energică a mișcării liberale. Pentru ambele, răspunsul pare a fi cultura. Mai precis, reconstituirea culturii comunității în jurul valorilor liberale - libertatea economică și politică, spiritul de întreprindere, exuberanța formelor, caracterul sacru al proprietății. Nu poți face capitalism fără proprietari, fără oameni care țin la proprietatea lor - o casă, o suprafață de pămînt, o fabrică, o firmă comercială etc. Cît îl privește pe politicieni, tot apelul la valorile culturii îl poate debarasa de ambiții deșarte și de excese personalizate. Shakespeare mi se pare autorul cel mai demn de recomandat politicienilor! Pînă la urmă, important nu e cine conduce un partid sau țara, ci încotro o conduce și în ce fel. Restul sînt iluzii periculoase, lipsă de generozitate și absența unui elementar spirit de jertfă fără de care cineva poate fi politician, însă nu om politic, și cu atît mai puțin un bărbat politic. În România, bărbați politici încă nu avem. De aceea lucrurile merg cum merg. Am amintit cultura. Ea are însă și un neajuns - lucrează greu, are nevoie de timp și, pe deasupra, nu se prinde de orice proeț! Dar eu cred, încă, în inteligența naturală a omului carpatic. Păcat că ea nu este exersată ceva mai mult decît pe vremea odiosului și a sinistrei sale ideologii. ■

La judecata de apoi a partidelor (VIII)

U.D.M.R. - prea mult, prea repede

Uniunea Democrată a Maghiarilor din România s-a constituit la sfîrșitul lui 1989 ca organizație reprezentînd minoritatea maghiară și a inclus pe agenda sa politică, în mod prioritar, rezolvarea unor probleme legate de statutul acestei minorități. Dacă în 1990 existau și alte patide și organizații ale minorității maghiare, ele fie că au dispărut pe parcus, fie au fost înglobate în U.D.M.R. Practic, U.D.M.R. este singurul reprezentant al populației de etnie maghiară din România.

Ea se prezintă ca un conglomerat de organizații politice, civice și culturale. Accentul pus pe problemele minorității maghiare conferă însă U.D.M.R. caracterul de grup de presiune. Cu toate acestea, odată cu angajarea sa în diferitele formule ale opoziției unite (culminînd cu intarea ca membru cu statut special al Convenției Democratice din România), U.D.M.R. s-a văzut confruntată cu întreaga gamă de probleme a societății românești.

Ca formațiune politică fondată pe criterii etnice, ea este totuși, în primul rînd, un grup de presiune.

Din punct de vedere doctrinar, cele două principale direcții reprezentate în U.D.M.R. sînt creștin-democrația și liberalismul, prin intermediul Partidului Creștin-Democrat Maghiar din România, respectiv al Cercului Liberal de la Cluj. Electoratul U.D.M.R. (totalitatea sau cvasitotalitatea populației de etnie maghiară, la care putem adăuga cazurile unor familii mixte) nu este însă neapărat, în totalitate, liberal sau creștin-democrat. Apartenența etnică este, în acest caz, mai importantă decît orientarea politică. Aceasta oferă U.D.M.R. șansa unui electorat stabil și disciplinat, care se prezintă la urne într-un procentaj sensibil mai mare decît media pe țară.

Se consideră că U.D.M.R. este compusă din două aripi (moderații și radicalii). Adesea, această divizare este exagerată. Ea se referă nu atît la scopurile vizate cît la mijloacele folosite pentru atingerea acestor scopuri. Există, desigur, o fracțiune restrînsă numeric și fără o prea mare reprezentativitate, care, prin natura și modul de formulare al revendicărilor sale, se situează chiar în afara liniei politice a U.D.M.R. : este vorba de gruparea lui Katona Adam (denumită "Inițiativa maghiară" și avînd sediul la Odorheiul Secuiesc), grupare ultraradicală, pe care chiar conducerea U.D.M.R. caută să o marginalizeze. Diviziunea între radicali și moderați este însă ilustrată prin cele două curente principale: cel condus (indirect) de Tokes Laszlo, respectiv cel condus inițial de Domokoș Geza.

Între ele nu există diferențe majore în privința obiectivelor: folosirea limbii materne în justiție și administrație și, în primul rînd, obținerea unei forme de autoguvernare. Autoguvernarea este însă văzută în mod diferit: de "radicali" ca rezultat al unor prevederi legislative speciale - mergînd pînă la autonomie locală, de "moderați" ca rezultat al aplicării și lărgirii cadrului actualei legi a administrației publice locale.

Contextul politic actual a favorizat obținerea unui ușor avantaj de către "moderați". Conducerea U.D.M.R. este însă forțată să practice o politică de mediere și conciliere. De aici o serie de acte inspirate evident de tabăra "radicală". Declarația de la Cluj din toamna anului trecut, recentul memorandum remis Consiliului Europei, retragerea din Consiliul Minorităților Naționale. Atît echilibrul, cît și linia de demarcație dintre cele două grupuri se modifică permanent, ceea ce face ca U.D.M.R. să fie o formațiune politică imprevizibilă - atît pentru adversari (declarați sau nu) cît și pentru aliați (mai mult sau mai puțin entuziaști).

U.D.M.R. trebuie să demonstreze electoratului său că este capabil să obțină succese politice, deci satisfacerea unor revendicări ale minorității maghiare. Chiar dacă acestea nu sînt atît de cuprinzătoare pe cît ar dori această minoritate, este important ca ele să apară drept rezultat al activității sale politice, nu al presiunii Europei. Dacă va continua să ceară "prea mult, prea repede", U.D.M.R. nu va obține nimic semnificativ și prestigiul său va avea de suferit. La aceasta se va adăuga izolarea sa pe scena politică, inclusiv din partea actualilor săi aliați, care ar putea considera drept dăunătoare prezența U.D.M.R. în Convenție. Nu în ultimul rînd, o "radicalizare" a U.D.M.R. ar putea conduce la întărirea curentului naționalist în rîndul populației române, deci o creștere a influenței P.U.N.R. și P.R.M. - formațiuni care, dacă nu se declară ostile față de minoritatea maghiară, sînt adversari declarați ai U.D.M.R.

Lucian DÎRDALĂ

ultimul vagon poștal

Scrisoare deschisă de la un veteran de război

În comuna Tomești, Primarul nu respectă hotărîrile judecătorești și nici cele ale Prefecturii

Domnule Prefect,

Mă numesc Leon Irinescu (veteran de război), domiciliat în Iași, str. Sf. Lazăr nr. 6, bl. Peneș Curcanul, sc. A, et. 3, ap.10. Am avut 20 ha. pămînt, o parte în comuna Prisăcani și o parte în comuna Tomești, județul Iași. Mi s-au repartizat cîte 5 ha. la fiecare din cele două comune, dar o parte din aceste terenuri au fost repartizate de Primărie altor persoane, iar mie mi se refuză emiterea de certificate de proprietate, deși posed hotărîre judecătorească și hotărîrea Comisiei Județene Iași nr.1125 din 17 mai 1993, semnată personal de dumneavoastră. Din 1991 pînă în prezent (peste 2 ani) am făcut nenumărate cereri verbale și scrise la toate nivelele, dar fără nici un rezultat. Dl. Primar al comunei Tomești a spus că nu este obligat să execute hotărîrea judecătorească și nici hotărîrea Prefecturii semnată de dumneavoastră. Se comportă după bunul plac, nu numai în cazul meu, ci și cu mulți alții.

Domnule Prefect, am 88 de ani (41 de ani ca învățător, din care 18 ani ca director de școală), am pus cartea în mînă la mai multe generații. Cu prețul vieții, 4 ani am participat la război pe front, pentru care fapt am fost decorat cu ordinul "Coroana României cu spade" și avansat la gradul de maior rezervă, 4 ani am trecut prin focul războiului, înfruntînd ploaie de gloanțe și obuze, apărînd țara cu prețul vieții. Drept răsplată, după război, pentru motive politice, am fost arestat, bătut și maltratat la securitate în chip barbar. Mi s-au confiscat 20 ha. pămînt și o casă cu tot avutul. Doi frați au murit în război, altul, deși invalid, a fost arestat pentru că avea 8 ha. de pămînt și a murit de foame și mizerie la închisoarea Copou, în 1952. Părinților, în vîrstă de peste 80 de ani, li s-a confiscat tot avutul și 50 ha. pămînt și au fost lăsați să moară de foame. Întreaga familie a fost distrusă.

În concluzie, la capătul calvarului, cu ce m-am ales? Cu o pensie, pentru anii de muncă, ca dascăl al școlii românești, care se ridică abia la 34.000 lei lunar și cu ceea ce mi s-a recunoscut din calitatea de veteran de război. Anii de sub drapel nu mi i-a putut nimeni fura, nici minimaliza. După cum vedeți, n-am avut încă acces la recunoașterea prevăzută de decretul lege nr. 118/1990 de persoană cu statut de persecutat politic. Cine ne protejează pe noi, să ne caute actele, registrele dacă am fost reținuți 7 ani fără nici o acuzare scrisă ori judecată pe bază de proces?! Iar timpul trece, este acuși 31 decembrie 1993 - termenul maxim al căutării și dovedirii drepturilor noastre de pușcăriași politici. Acum, se pare că este în pericol și recunoașterea statutului meu de proprietar de pămînt. Față de această situație, d-le Prefect, aveți dreptul să faceți dreptate. Vă rog să faceți posibil să mi se înmîneze în cel mai scurt timp titlul de proprietate și, deci, intrarea în posesie a pămîntului ce mi s-a repartizat în comunele Prisecani și Tomești, conform cu hotărîrea judecătorească și cu cea a Comisiei județene Iași.

Faceți ca în "Țara primarilor" fără de lege să triumfe totuși legea și dreptatea, omenia, credința noastră strămoșească, că de fiecare dată victoria a fost și este a noastră. Rea credința unor primari și ocrotirea nedreaptă prin protecționism ieftin să ne iasă din obicei.

Cu tot respectul, d-le Prefect Dan Gâlea, și Dumnezeu să vă dea gînduri bune și putere să vi le îndepliniți.

Leon Irinescu, veteran de război și proprietar de pămînt fără titlu de atestare

Din scrisorile, telefoanele și audiențele zilei

■ **DI. ADRIAN PRECUP**, tocmai din Africa de Sud, trimite, iar "Expres Magazin", în nr. 3 (160/1993) publică salariile lunare, în dolari, ale unor profesii în țara respectivă: om de serviciu (măturător) - 200-300; miner în subteran 300-400; polițist: 400-500; șofer 400-500; tehnician electronist 600-800; medic în primul an de stagiatură 700-900; medic în spital guvernamental, după primul an de stagiatură 1.000-1.500; inginer electronist cu mai mult de 5 ani vechime 1.500-2.500.

Deci, într-o țară unde minerii, polițiștii și șoferii lucrează 6 zile pe săptămînă, iar unele galerii ajung la adîncimea de 3.500 metri, în țara minelor de aur și diamante, minerii încasează 300-400 dolari pe lună, pe cînd la noi sînt în fruntea ... topului salarial.!

■ **D-na IULIA TOPOROCEANU, strada 9 Mai nr.6, avea asupra ei "fluturașul" de la lichidarea pe luna august 1993. Taxator controlor încadrat pe durată determinată, salariu guvernamental - negociat 64.350 lei; salariu realizat : 25.922 lei; spor vechime - 0; spor condiții grele - 4.050 lei; spor ore suplimentare - 3.028 lei. Total realizat 33.000 lei. Impozit 5.697 lei; șomaj 1% 644 lei; pensie 3% 1.717 lei; avans 20.470 lei; total retribuție 28.528 lei; rest plată 4.472 lei.**

Deosebit de cei 4.472 lei lichidare i s-a înmînat și decizia 894 de încetare a raporturilor de muncă. În casă sînt 4 persoane, din care 3 copii între 7-11 ani care merg la școală, dar nu au nici rechizite, nici alocație, nici bucurii.

Vine iarna și nu are lemne de foc, ușile și geamurile sînt neetanșe, lumina, apa și gunoiul neplătite, iar în camere bate vîntul. Din cei 4.472 lei nu i-au rămas nici bani de pîine.

Iar la R.A.T.C. cererea ei nr. 10327 din 27.VII.1993 de prelungire a contractului de muncă nu se găsește de către armata funcționărească pentru că ea n-a știut că, în afară de taxare și control în mijloacele de transport, trebuie să facă și ... urmărirea actelor înregistrate în unitate.

■ **D-na ELENA PAHOMIE, str. Perju 24** - ați citit scrisoarea grupului de handicapați de la Cooperativa Munca Invalizilor publicată în "Monitorul" și v-au dat lacrimile pentru că sînt multe persoane necăjite și neajutorate de cei cu putere.

Ați aflat, spuneți, și despre handicapatul Budomir Brîncoveanu din Timișoara care s-a dus la Cluj la "Caritas" să depună 3 milioane - care i-au fost furați - și vă întrebați : i-o fi dobîndit din scutirile la impozitul pe salarii? Și dacă i-a furat 3 milioane, acasă cît și-a păstrat rezervă? Dar de unde o fi avînd atîția bani handicapatul de face de rîs categoria aceasta, cunoscută, în general, a neputincioșilor?

■ **DI. VASILE ATUDOREI, Iași ne reamintește că anul acesta observatorul astronomic din Iași împlinește 80 de ani de existență. Universitatea din Iași, Ministerul Științei și Tehnologiei și Institutul Astronomic al Academiei Române organizează, cu acest prilej, în zilele de 24-26 septembrie a.c., o sesiune de comunicări științifice de astronomie la Universitatea din dealul Copoului.**

■ **DI. VIOREL TĂRĂBOAȚĂ, Șoseaua Păcurari 24**, ne argumentează că numărul de elevi dintr-o clasă este mai mare decît cel prevăzut în normative la unele școli și din vina Inspectoratului Școlar. La Școala nr. 38, "Petru Poni" din Păcurari, de exemplu, nu există acoperirea necesară de minimum 26 copii pentru o clasă; sînt mult mai puțini tocmai datorită faptului că elevii au migrat la școlile vecine. Neîndoielnic că se poate interveni. Dar să existe interesul Inspectoratului Școlar!

Ion N. OPREA

Astăzi, în preliminariile C.M. de fotbal

Patru partide - patru favoriți

În această seară se dispută patru partide contînd pentru preliminariile C.M. de fotbal 1994, zona europeană. Nu se poate spune că ne așteaptă vreun derby deosebit, toate aceste meciuri avînd cîte un favorit clar.

În grupa I, la Tallin, Estonia primește replica puternicei echipe a Italiei. "Squadra azzurra" va trebui să cîștige cu orice preț acest meci, întrucît celelalte contracandidate la calificare, Elveția și Portugalia, au obținut pe acest teren victorii clare. Baggio și ai săi vor trata partida cu cea mai mare atenție, deoarece au experiența meciului din aprilie de la Roma, cînd n-au reușit să-i învingă pe estonieni decît cu 2-0.

Clasamentul grupei:

1. Elveția	8 5 3 0	19-5	13
2. Portugalia	7 4 2 1	14-4	10
3. Italia	7 4 2 1	15-6	10
4. Scoția	8 3 3 2	11-10	9
5. Malta	9 1 1 7	3-21	3
6. Estonia	7 0 1 6	1-17	1

În grupa a II-a, Olanda va întîlni în deplasare reprezentativa statului San Marino, iar la Oslo, Norvegia va juca în compania Poloniei. Dacă victoria "portocalei mecanice" în San Marino nu poate fi pusă la îndoială, partida din capitala Norvegiei suscită un interes destul de mare: după înfrîngerea suferită pe Wembley (0-3), polonezii au nevoie de o victorie pentru a se menține în cursa calificării. E greu de crezut că o vor obține, atîta timp cît vikingii rămîn deocamdată singurii neînvinși din grupă.

Clasament

1. Norvegia	7 5 2 0	20-3	12
2. Anglia	8 4 3 1	19-6	11
3. Olanda	7 3 3 1	17-8	9
4. Polonia	6 3 2 1	8-6	8
5. Turcia	8 1 1 6	7-17	3
6. San Marino	8 0 1 7	1-32	1

În fine, ***în grupa a III-a***, Spania se deplasează la Tirana pentru a întîlni necăjita echipă a Albaniei. Un meci ușor pentru iberici, la prima vedere, dar nu trebuie omis faptul că celelalte echipe "grele" care au jucat la albanezi acasă, Irlanda, Danemarca și Irlanda de Nord s-au impus la limită (1-0 sau 2-1). Spaniolii știu, însă, că această victorie este indispensabilă în drumul lor spre SUA.

Clasamentul arată astfel:

1. Irlanda	10 7 3 0	17-2	17
2. Danemarca	10 6 4 0	14-1	16
3. Spania	9 5 3 1	18-2	13
4. Irlanda N	10 5 2 3	13-11	12
5. Lituania	12 2 3 7	8-21	7
6. Letonia	12 0 5 7	4-21	5
7. Albania	11 1 2 8	5-21	4

Ion C. TEODOR

Olandezul Ruut GULLIT într-o spectaculoasă revenire de formă

Astăzi, de la orele 16,00

Divizionarele A ieșene debutează în Cupa României

■ *Melana Săvinești - Constructorul Iași și Minerul Comănești - Polynx Iași*

Astăzi, cu începere de la orele 16,00, se va desfășura o nouă etapă din Cupa României la fotbal, în care vor intra în "focuri" și cele 36 divizionare A. Echipele ieșene Constructorul și Polynx vor juca în deplasare cu două formații de divizia B. Constructorul joacă la Săvinești cu Melana (locul 17, 5 puncte, ultimul rezultat 1-3 la Moinești, a învins în acest sezon cu 3-1 pe C.F.R. Tepro), iar Polynx are o sarcină dificilă la Comănești, cu Minerul '92 (locul 11, 7 puncte, ultimul rezultat 3-0 cu A.S.A. Cîmpulung).

Firește, în ciuda dezavantajului terenului, ambele echipe ieșene sînt favorite, dar nu trebuie să pierdem din vedere că această competiție este caracterizată de surprize, amintindu-ne în acest sens de eliminarea prematură de anul trecut a Politehnicii în fața modestei C.S.M. Bucecea din divizia C. Acum, însă, altă făină se macină la "moara" din Copou și sperăm că nu vom avea surprize neplăcute!

Dintre celelalte partide programate, spicuim pe cele mai interesante: Petrolul Moinești - F.C. Selena Bacău; Cetatea Tg. Neamț - Foresta Fălticeni; Vrancart Adjud - F.C. Acord Focșani; Poiana Cîmpina - Autobuzul București; F.C. Sf Gheorghe - Steaua Mizil; Rapid M. Ciuc - Tractorul Brașov; Metalurgistul Cugir - Unirea Alba Iulia; Phoenix Baia Mare - F.C. Maramureș; ICIM Brașov - Metrom Brașov; Gloria Reșița - C.S.M. Reșița.

G.I. NICOLAE

Fotbal - juniori

Dublă victorie a Polynxului cu C.S.Ș. Pașcani

■ *Paulescu - o frumoasă promisiune*

Duminică, în cadrul Campionatului Republican de Fotbal juniori, Polynx Iași a întrecut pe propriul teren pe C.S.Ș. Pașcani cu 4-0, toate golurile purtînd semnătura lui Paulescu. Mai tinerii lor colegi, juniorii II, au cîștigat tot cu 4-0 în fața echipei similare a aceluiași club pășcănean. Au punctat Pancu de trei ori și Scînteie. Menționăm că talentatul Pancu a fost selecționat în lotul UEFA '96 ce s-a reunit în vederea disputării Campionatului European de juniori.

Leonard C.

Sport-Fan Club - ediție jubiliară

Multe nume din elita sportului ieșean s-au reîntîlnit la Piscina Moldova

Luni, la piscina Moldova, a avut loc o nouă ediție a Sport-Fan Club Iași, idee unică în țară, ce prinde rădăcini tot mai adînci în inimile adevăraților oameni de sport ieșeni. A fost o ediție jubiliară, pentru că s-a ajuns deja la cota 30, ceea ce denotă seriozitatea și inima mare a lui Dan Teodorescu, coordonatorul Comitetului de organizare.

O manifestare care se vrea de elită impune o participare de elită, ceea ce s-a și întîmplat! Invitații au fost adresate verbal tuturor foștilor mari sportivi ai Iașului. Dintre ei au răspuns prezent..., dar mai bine citez din prezentările domnilor lor:

■ "Maestră internațională, campioană națională a României, campioană internațională a Poloniei, participantă la două olimpiade de șah." (Margareta Perevoznic).

■ "Cîștigător al Cupei României, un loc 4 în campionat, douăzeci de prezențe în lotul național. Fost conducător tehnic și al secției de rugby." (Gheorghe Drobotă)

■ "Am fost colegi de echipă, acum sînt coleg la Institutul Agronomic cu dl. Drobotă. Am fost colegi și în conducerea secției de rugby, deci o enumerare a performanțelor nu-și mai are rostul. Ceea ce mai vreau să subliniez e faptul că sîntem și maeștri ai sportului." (Mihai Huțanu)

■ "Pe mine mă cunoașteți de vreo douăzeci de ediții, m-au prezentat foștii colegi de echipă, actualii prieteni. Aș propune ca la fiecare a zecea ediție să fie invitate foste glorii ale sportului ieșean." (Emil Crișan)

Antrenorul de box C. Vasiliu, împreună cu fiul său

■ "Sînt cunoscut ca antrenor de mulți ani al echipei Penicilina, am antrenat lotul național și am obținut și titlul de antrenor emerit. Ceea ce nu prea se știe este că am jucat 14 ani la Știința Iași, unde, zic eu, eram un jucător util." (Nicu Roibescu, volei)

■ "Sînt multiplu campion național, fost component al lotului cu care am participat la mari competiții. Ca antrenor am mari satisfacții, avînd elevi medaliați la Europene." (Vasile Țigănaș, lupte)

■ "Multiplu campion național, participant la toate competițiile de anvergură cu lotul național. Ca antrenor, m-am ocupat mai ales de munca de selecție, care a fost o reușită." (Ștefan Enache)

■ "Campion național, medalii la C.E., C.M. și Universiadă, un loc 5 la Olimpiada de la Moscova. Sînt antrenor emerit și președintele C.S. Nicolina, funcție pe care cu mare plăcere i-aș preda-o d-lui Adrian Poiană." (Aurel Neagu, lupte)

■ "Performanțele și participările cu loturile naționale la marile competiții mondiale sînt aproape aceleași cu ale colegilor. Sînt maestru al sportului și vicecampion european în 1981." (Gheorghe Broșteanu, lupte).

■ "În tinerețe am avut categorie la mai multe sporturi: atletism, gimnastică, baschet, dar m-am stabilit la ultimul. Am fost component al loturilor naționale de juniori, tineret și seniori. Am jucat numai la Voința Iași." (Horațiu Chioreanu)

Dan Pavelescu - ieri, un reputat antrenor de baschet, astăzi, directorul OJTS Iași

■ "Am început ca fotbalist la Politehnica, dar dl. Gigi Luca m-a îndrumat spre baschet, cu care am luat un loc trei la juniori. Marile mele satisfacții se leagă însă de munca de antrenorat, avînd elevi care au ajuns la diverse loturi naționale." (Dan Pavelescu, baschet)

■ "Am fost component de bază al uneia din cele mai bune echipe de baschet ale orașului nostru. Am fost de patru ori coșgeter al țării și convocat în mai multe rînduri la lotul național de seniori. În ciuda numeroaselor oferte primite, am rămas fidel Iașului." (Dan Moisescu)

■ "Sînt component al grupului C.F.R. Iași, aseară am obținut al 11-lea titlu național. Semifinalist la C.M. din 1990 și 1991, cîștigător al unui circuit european. Antrenor din prima promoție a recent înființatei federații." (Petru Ciorbă)

■ "Am început cu fotbalul, dar consacrarea a venit în gimnastică. Fost campion național și medaliat cu argint la mai multe aparate și individual compus. Am obținut și două norme de maestru al sportului, dar a treia nu s-a putut pe motive de... viză SUA!" (Adrian Poiană)

■ "Ca sportiv, am participat la obținerea primei medalii (argint) din istoria scrimei ieșene la Campionatele Naționale. Mîndria mea este însă Alin Lupeică, cel care după Dan Irimiciuc a devenit vicecampion mondial de tineret." (Iulian Bițucă)

■ "Ca sportiv n-am fost grozav, dar am rezultate bune ca antrenor. Este suficient să amintesc de Giani Gogol sau Tiberiu Cucu, primul vicecampion mondial de tineret, ambii campioni naționali." (Constantin Vasiliu)

Au fost, de asemenea, prezenți d-nii Constantin Proca și Constantin Heleșteanu din conducerea A.S. C.F.R., o asociație cu șapte echipe divizionare, ceea ce spune multe. Am reținut promisiunile referitoare la definitivarea bazei sportive, dar marele merit al dumnealor este acela de a-l fi convins pe Petrică Ciorbă să susțină o scurtă demonstrație în fața participanților, demonstrație îndelung aplaudată.

G. ANGHEL

Handbal feminin - Cupa României

H.C. Aura eliminată la mare luptă

■ *Stela Rupa a apărat magistral în meciul cu Silcotex Zalău*

Ieri a luat sfîrșit turneul preliminar al actualei ediții a Cupei României la handbal feminin. În grupa de la Tg. Mureș, alături de H.C. Aura Iași au evoluat echipele Universitatea A.E.M. Timișoara, Silcotex Zalău, Oțelul Galați, C.F.R. Craiova și Rapid București. Din păcate, deși a avut o evoluție bună, obținînd trei victorii și o remiză (cu Silcotex), handbalistele ieșene au pierdut la mare luptă, cu 27-26, ultima partidă, cea decisivă, cu Rapid București, în semifinalele competiției calificîndu-se Rapid și Silcotex Zalău. Înfrîngerea în fața cîștigătoarei ediției trecute a Cupei I.H.F. apare ca un rezultat normal, pentru că, trebuie să recunoaștem cu sportivitate, la ora actuală H.C. Aura nu are valoarea formației bucureștene. Surprinzătoare, însă, ni se pare remiza dintre Rapid și Silcotex, remiză care a asigurat handbalistelor din Zalău locul II în grupă și o nesperată calificare. Gura lumii spune că acest "cadou" făcut ardelencelor s-ar datora pactului semnat la un pahar de pălincă de Zalău între cei doi antrenori, Tiberiu Milea (Rapid) și Gheorghe Tadici (Silcotex) în același tandem și la conducerea echipei naționale. În lipsa interului Lenuța Borș (plecată să-și rezolve contractul în Germania) și a Alinei Bidirel (care nu s-a prezentat la echipă după ce s-a întors de la C.M. de tineret din Bulgaria), H.C. Aura a reușit cu greu să alcătuiască o formație competitivă. Cu toate acestea, fetele noastre s-au mișcat nesperat de bine. Au convins Alina Grosu (6 goluri cu Silcotex și 8 cu C.F.R. Craiova), Mihaela Chitoroagă (argintul viu al echipei) și goalkeeperul Stela Rupa. De menționat că Daniela Iosub a jucat cu dureri permanente la mîna dreaptă, iar Macrina Tomuleac, accidentată, nu a evoluat decît în primele două partide. Pentru a vă da seama cum au decurs ostilitățile în Sala Polivalentă din Tg. Mureș, vă vom prezenta un moment edificator al partidei cu Silcotex Zalău în relatarea unui martor ocular. "Era ultimul minut de joc și tabela de marcaj înțepenise la scorul de 20-20. În teren, H.C. Aura evolua numai cu 3 jucătoare de cîmp, celelalte fiind, conform indicațiilor, eliminate. Cartonaș roșu primise și Cornel Bădulescu, antrenorul echipei noastre, care urmărea partida din tribune. Se derulează ultimele secunde și Silcotex atacă supranumeric, forțînd golul victoriei. Se opune Stela Rupa, îngerul păzitor al porții, care apără magistral două șuturi consecutive, fapt ce îi determină pe cîțiva spectatori cu frica lui Dumnezeu să-și facă cruce și să exclame: «Domnule, portarul ăsta e dracul gol!»"

Cam la fel s-a întîmplat și cu Rapid. Au sponsorizat turneul echipei H.C. Aura la Tg. Mureș: S.C. DOMANCA, AGROIND Ciurea și EUROCLUB.

Leonard CĂNĂNĂU

Răsfoind presa străină

Moses Kiptanui: Revenirea Sfinxului

Necunoscut în 1990, acest kenyan cu fața de sfinx devine în anul următor campion mondial la 3000 m obstacole. La o săptămînă după J.O. de la Barcelona 1992, unde nu a participat din cauza unui accident intervenit în timpul concursului de selecție, Moses Kiptanui doboară în decurs de trei zile recordurile mondiale la 3000 m plat și obstacole. A pregătit victoria de la C.M. de la Stuttgart în țara sa natală. Vă prezentăm în cele ce urmează extrase dintr-un articol apărut în hebdomadarul francez "L'Equipe Magazine", dedicat "omului cu față de sfinx" și semnat de Peter Nichols.

La orele 6,00 dimineața, Moses Kiptanui sosește la centrul de antrenament. La această oră, soarele se ridică leneș pe cer și copacii din pădurea Marmanet sînt încă acoperiți de brumă. Aerul este răcoros și rarefiat la 2500 m deasupra nivelului mării. Alergarea în aceste condiții devine un infern. După primele sute de metri, inima bate puternic iar plămînii par a fi în agonie. Kiptanui și colegii săi de antrenament nu cunosc aceste probleme, ei aleargă susținut o oră pe cărările din pădure. Aici a pregătit Moses victoria la C.M. de la Stuttgart. Tot aici, cu 25 de ani în urmă a alergat și celebrul Kipchoge Keino, tartorul atletismului kenyan înainte de victoria olimpică de la Mexico. Pare de-a dreptul neobișnuit faptul că principalul centru de antrenament pentru alergătorii de fond se găsește aici, unde atmosfera este atît de rarefiată. În aceste condiții, organismul atleților produce mai multe globule roșii și odată cu revenirea la nivelul mării acest fapt se resimte.

Pentru Kenya, țară ai cărei atleți nu numai se antrenează, dar și trăiesc la altitudine, aceasta a contribuit la formarea unei veritabile dinastii de campioni: Keino, despre care am amintit, a cîștigat titlul olimpic la 1500 m, cu un avans nemaivăzut pînă atunci în partea a doua a cursei; Mike Boit, atît de celebru încît a făcut ocolul lumii fără pașaport; Henry Rono, cel care a bătut patru recorduri mondiale în 45 de zile, dar nu și-a refuzat niciodată plăcerea unui pahar; Naftalli Temu, Amos Biwott, Ben Jipcho, Julius Korir, Paul Ereng și... restul plutonului. Dar poate că cel mai bun dintre ei rămîne totuși Kiptanui. La concursul de selecție pentru J.O. de la Barcelona, s-a accidentat și nu a terminat decît pe locul 4. Selecționerii au vrut să-l introducă totuși în echipă, dar cel care s-a opus a fost chiar Kiptanui: "Ar fi trebuit să-i iau locul prietenului și colegului meu de școală William Mutwol, n-am putut să-i fac o asemenea figură!" Clasamentul olimpic este cunoscut: 1. Matthew Birir (Kenya); 2. Patrick Sang (Kenya); 3. William Mutwol (Kenya)! Două zile mai tîrziu, la Monaco, Kiptanui odihnit și refăcut demonstrează că este mai bun decît toți ceilalți trei. Peste încă 5 zile, la Köln, în fața unui alt campion olimpic, germanul Dieter Baumann, Moses depășește bătrînul record pe 3000 m plat al marocanului Said Aouita: 7:28,96. *(Va urma)*

Traducere și adaptare G. I. NICOLAE

Cu multe rele..

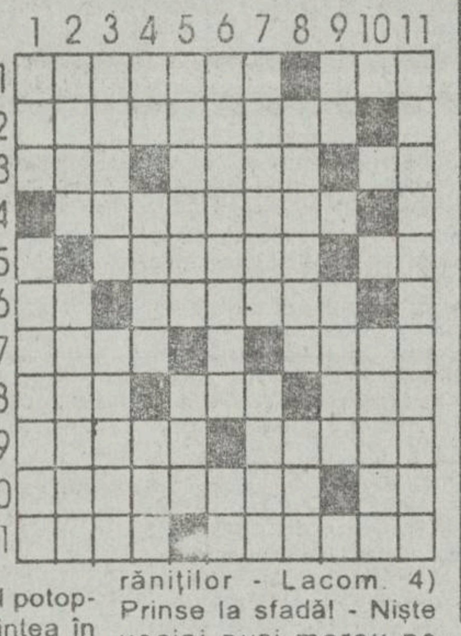

ORIZONTAL: 1) Sabie turcească încovoiată - Jungher 2) Duelgii 3) Sportul armelor de foc - Partea tăioasă a unei arme albe - stropi de ură! 4). Provocatori 5) "Domnişoara ...", nebuloasa eroină a unui destul de recent film românesc - Autorul tuturor relelor. 6) Sfîrşitul potopului! - Una cu mintea în ceaţă... strivită de roţile tancului (sic!). 7) Oameni lipsiţi de sentimentul onoarei - Există şi una a războiului. 8) Participante active la un război.- A cunoaşte - Legenda despre războiul troian. 9) A ştrangula - Bestie. 10) Ucigaş - Ultimul soldat... pornind la atac! 11) Organizaţie guvernamentală americană care coordonează proiectele aero-spaţiale - A obosi... tot trudind la războaie.

VERTICAL: 1) Primii paşi ai unei istorii învăluită în mister! - Loc pentru încercarea armelor. 2) Numele străvechi al Pelo-ponesului - Ură. 3) Dispozitiv pentru transportul răniţilor - Lacom. 4) Prinse la sfadă! - Nişte vecini puşi mereu pe arţag - Resentiment. 5) Loc de osîndă în vechime pentru sclavi sau ocnaşi - A se sfii. 6) Omor cu premeditare - Nucleul atomului! 7) A omorî - Manifestare de infatuare. 8) Răbufnire violentă a gloatei - Încurcături la proba de tir! 9) Tăişuri de săbii! - Face moarte de om. 10) Conducător despotic. 11) Multe neadevăruri.

DICŢIONAR: NASA; APIA; SII; IRT

Soluţia careului COARNE: ARDEI; COLT; MUR; MIOARA; AMARA; AS; P; NEC; SURII; TG; C; RN; NS; APIS; ANSA; STINCA; GET; COPTURI; LA; UREE; TARAN; TI; CORNUTA

AUDIO LED FORCE VIDEO
Str. CUZA VODĂ NR. 1 (vis-a-vis de mag. LUX)
Numai aici descoperiţi ultimele noutăţi
AUDIO - VIDEO
Experienţa noastră, la dispoziţia D-vs !
PRIMUL CENTRU de închirieri casete video DIN ORAŞ şi al DOILEA DIN ŢARĂ !
SFIDĂM ORICE CONCURENŢĂ:
125 lei / 24 ore
Nu ezitaţi! La tonetele firmei
LED FORCE
din PODU ROŞ, 1001 ARTICOLE, ŞTEFAN CEL MARE, CUZA VODĂ, orice dorinţă muzicală vă poate fi satisfăcută!
PROFESIONALISM-SERIOZITATE-PREŢ MINIM

CĂUTĂM DIFUZORI DE PRESĂ
vîrsta minimă de 14 ani.
RELAŢII LA BIROUL "DIFUZARE" AL COTIDIANULUI "MONITORUL" str. Smirdan nr. 5, Iaşi

Ultimele ştiri difuzate de Grupul de presă NORD-EST vor contribui la echilibrarea bugetului dumneavoastră.

Monitorul | Radio NORD-EST 70,76 MHz

Dacă doriţi să daţi un anunţ de mică publicitate în cotidianul "MONITORUL" sau o dedicaţie la "RADIO NORD-EST" pentru persoana iubită, aceste lucruri au devenit acum foarte simple!

Este suficient să mergeţi la cel mai apropiat punct de preluare şi să vă exprimaţi dorinţele.

Punctele noastre de preluare sînt:

COPOU	Radio NORD-EST, Bd. Copou19, tel. 145530, fax 146363
CENTRU	Casa Model et. 1, compania de publicitate NORD-EST
TĂTĂRAŞI	Magazin "ROMCRISS", Str. Han Tătar 8, tel. 174214, program 10.00 - 22.00
BUCŞINESCU	Str. Smîrdan nr. 5, tel. 17.25.57 (centrala), fax. 14.45.77

Apelînd la serviciile noastre de mică publicitate, calitatea şi seriozitatea vor fi puse în slujba dumneavoastră.

TELEVIZIUNE PRIN CABLU

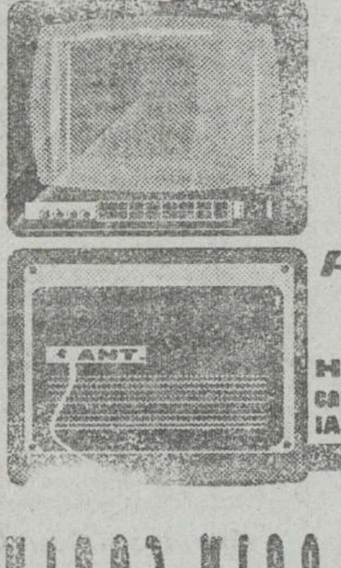

primeşte încă un cablu în casa ta.
HOTEL UNIREA
cam.1204,1209,1210, tel.986/112923
IAŞI-ROMANIA
multiSat tv
TELEVIZIUNE PRIN CABLU

EDITOR
Nord-Est s.r.l
Str. Smârdan nr. 5
Tel. 17.25.57 (centrala)
Fax 14.45.77

Preşedinte
Alexandru LĂZESCU
Vicepreşedinţi
Florin ZAMFIRESCU
Cezar CALUSCHI
Director executiv
Gabriel RUSU

Monitorul
Monitorul expres
Str. Smârdan nr. 5
Tel. 17.25.57 (centrala)
Fax 14.45.77
Director onorific: AUREL LEON

DAN RADU redactor şef
OVIDIU ŞIMONCA redactor şef adjunct
TUDOR AGAVRILOAEI secretar general de redacţie

EVENIMENT: TONI HRIŢAC (şef secţie), Mihaela Canănău, Dan Fodor, Cristian Hanganu, Dumitru Hariga, Dragoş Huţanu, Silviu Labeş, Cristina Leca, Cristian Medeleanu, Sorin Simon, Adina Scutelnicu, Ovidiu Scutelnicu, Sandel Tacu.

FOTOREPORTER: Constantin Plop

POLITIC: Radu Meşniţă, Lucian Postu, Cristian Racu

ECONOMIE: COSTEL STROESCU, Mihaela Brezeanu, Alin Tocan.

REPORTERI SPECIALI: Vasile Cojocariu, Dorin Popa

SPORT: G.I.NICOLAE, Leonard Canănău, G. Anghel, Victor Grădinariu, I.C. Teodor

REDACTOR DE SERVICIU: Ion N. Oprea

GRAFICĂ: Lucian Amarii, Daniel Melinte

RECLAMĂ-PUBLICITATE: Maria Vornicu

CULEGERE-TEHNOREDACTARE COMPUTERIZATĂ: Cornelia Agavriloaei, Cerasela Cirimpei, Petronela Macovei, Florin Pavel, Liliana Signeanu, Mihaela Spineanu.

SECRETARIAT: Daniela Gongescu, Gabriela Pisaltu.

RADIO Nord-Est
70,76 MHz
Bd. Copou 1
Tel. 145530; fax 146363
DIRECTOR DE PROGRAME: Cristina Popescu
DIRECTOR DE PRODUCŢIE: Livia Susanu

NORD-EST PRESS
- Agenţie de ştiri -
Str. Smârdan 5;
Tel. 144776; fax 14.45.77
EDITOR Mona Dîrţu
Redactor: Dana Şcripca

compania de publicitate NORD-EST
Membru I.A.A. (International Advertising Association)
Birouri: - str. Smîrdan nr. 5, tel. 17.25.57 (centrala), fax. 14.45.77 sau - Casa Modei et. 1 str. Stefan cel Mare şi Sfînt

SECRETAR EXECUTIV
Cristina Lozneanu

ABONAMENTELE se pot face la orice oficiu poştal din ţară. MONITORUL figurează în Catalogul Presei interne la poziţia 838.

Tiparul executat la S.C. DOSOFTEI S.A. Iaşi

MICA PUBLICITATE

AUTO-MOTO

• Vînd Dacia 1300, stare perfectă. Tel. 116522, între orele 18,00 - 20,00.

• Vînd Aro diesel izotermă, Lada 1500, vizibile service Păcurari. Tel. 145647, seara. (12341)

• Vînd Citroen GSA 1300 cc, vama plătită, stare perfectă. Tel. Iaşi -144407, Bacău - 159769. (12318)

ELECTRONICE

• Magazinul de electrice din strada Oancea nr. 12 (Tătăraşi) vă oferă următoarele: televizoare color "Alfa", diagonala 61 cm, preţ 249 000 lei; tuburi cinescop - 44 cm, 47 cm, 51 cm, 61 cm; tuburi fluorescente 20 W; antene TV FIF-UIF; maşini de spălat, aspiratoare, storcătoare de fructe, rîşniţă de cafea, ventilatoare; tăvi emailate pentru aragaze; becuri de iluminat de: 25 W, 40 W, 60 W, 100 W, preţ 160 lei/buc - en detail şi en-gros 147 lei/buc. Programul magazinului, zilnic 9.00-17,00. Telefon/fax 172975. (12363)

CASE, TERENURI

• Vînd apartament 2 camere, zona Alexandru. Tel. 178842. (12352)

• Vînd teren pentru casă şi grădină, zona CUG, 2000 mp, în municipiul Iaşi. Preţ informativ 5000 lei/mp. Tel. 120645. (12333)

VÎNZĂRI

• Societatea Comercială AVICOLA S.A. Iaşi, cu sediul în Iaşi, Şos. Iaşi - Tg. Frumos, km 10, vinde din stoc confecţii din blană caracul şi miel la preţul de: jachetă caracul - 190 000 lei; jachetă miel - 120.000 lei. Menţionăm că în preţ este inclus TVA şi adaos comercial 0. (12367)

• Vînd bibliotecă nouă, culoarea lemnului natur. Tel. 146079. (12342)

ÎNCHIRIERI

• Închiriez apartament două camere, semimobilat. Plata în valută sau echivalentul în lei. Tel. 165371.

PIERDERI

• Pierdut carnet de sănătate pe numele Panait Maria. Îl declar nul. (12353)

• Pierdut carnet student pe numele Dana Cornelia Leu. Îl declar nul. (12218)

OFERTE SERVICII

• Meditez chimie. Tel. 140636, după ora 17,00.

LOCURI DE MUNCĂ

• Angajez femei pentru ajutor menaj. Tel. 113017.

• Societatea Cooperativă Meşteşugărească SERVICE SO.CO.M Iaşi angajează absolvent al Liceului Economic pentru a efectua lucrări de contabilitate. Cererile se vor depune la sediul societăţii, din str. Străpungere Silvestru nr. 6, bl. CL.21 (în spatele Consignaţiei A.B.C.-Gară). Informaţii la telefon 146301.

• S.C. AUTOTRANSPORT S.A. Iaşi organizează luni, 4 octombrie a.c. concurs pentru ocuparea postului de inginer-şef. Condiţii: studii superioare în specialitatea autovehicule rutiere sau motoare termice; vechime minimă 5 ani în domeniul auto. Relaţii suplimentare asupra modalităţii de desfăşurare a concursului şi a bibliografiei se pot obţine la sediul societăţii, Şos. Ungheni nr. 2, Iaşi.

DIVERSE

• Cooperativa "Prestaţiunea" Iaşi, prin Administraţia 85 Ciubotaru, din str. Păcurari, bl. 600, tel. 152069, execută persoanelor fizice, cît şi agenţilor economici lucrări de emailări căzi, chiuvete ş.a. Pentru comandă sunaţi la 152069, dar şi la 126131, 116931, 119961.

• S.C. SEL MAG IMPEX S.R.L. Iaşi anunţă intenţia de majorare a adaosului comercial pînă la 200 %. (12355)

• Minigrădiniţă în franceză face înscrieri. Tel. 119250.

• S.C. COM-EST S.R.L. Iaşi anunţă intenţia de majorare a adaosului comercial pînă la 100 la sută, începînd cu 21.10.1993. (12359)

FELICITĂRI

• Un călduros "La mulţi ani" din partea unui binefăcător care şi-a primit răsplata. Pentru Mihaela Petrovici. (12206)

• Gabi, îţi urăm în viaţă/Să urci treptele iubirii/Şi pe fiecare treaptă/Să-nflorească trandafirii./Să ai o viaţă ca-n poveşti/Cu vise împlinite/Să dărui celor ce-i iubeşti/Doar clipe fericite. Pentru Gabriela Căscuescu, la împlinirea vîrstei de 29 ani, din partea soţului, fratelui şi cumnatei. (12356)

• Nimic nu este mai frumos/În lumea asta mare/Pe 22 septembrie tu te-ai născut/Şi-i mare sărbătoare./O, Doamne, îţi mulţumesc că tu mi-ai dat răbdare/Şi m-ai învrednicit să cresc/Un copil ca o floare. Eu îţi doresc în viaţă să nu te veştejeşti, fii fericită alături de cei ce te iubesc. Din partea părinţilor pentru Gabriela Căscuescu un sincer "La mulţi ani". (12355)

MATRIMONIALE

• Italian, patron office import-export diamante, pietre preţioase şi aur, absolut singur înăuntrul sufletului, necăsătorit, stare materială foarte bună, 48 ani, cu spiritul încă tînăr, prezentabil, de o fidelitate absolută, nebăutor, nefumător, maximă seriozitate, caut exclusiv domnişoară/doamnă tînără, frumoasă, afectuoasă, 20/35 ani, chiar şi divorţată, interesată de cunoaşterea mea doar în scopul unei căsătorii din dragoste. Scrieţi-mi, ataşînd o fotografie. Adresa mea: Camerin Giorgio, Via San Salvatore 38/F, Valenza (AL), Italia, tel. 0131/953117. NB. Telefonare non serve, non voglio/Scrievete-mi tassativamente in italiano, non importa errori, per foto intendo faccia, fronte e profilo, intera persona, in piedi, fronte e profilio, la descrizione deve esser dettagliata piu'possibile, e'inutile scrivere senza i requisiti richiesti, la lettera verra'cestinata. Se dopo i tempi tecnici postali non ricevete riposta, la riposta vi e'gia stata data o'negativa non solecitate grazie. Tutte si fara'per corrispondeza fino alla mia decisione d'incontro.

DECESE

✝ Cu nemărginită durere şi veşnic neîmpăcaţi, soţia - Dorina, copiii - Irinel, Mihăiţă şi Cătălina, socrii - Jeniţa şi Mihai Chirilă anunţă dispariţia fulgerătoare a celui care a fost un soţ şi tată iubitor - COTEA CONSTANTIN, 42 ani. Înmormîntarea joi, 23.09.1993, ora 12,00, la cimitirul din comuna Holboca, sat Ruseni Vechi. Lacrimi şi flori pe tristul său mormînt. (12354)

✝ Cu nemărginită durere, Coca - soţie, Ioana - fiică şi mama anunţă încetarea din viaţă a celui care a fost un bun soţ, tată şi fiu iubitor - GHEORGHE ENCIU (JAN), în vîrstă de 53 de ani. Corpul neînsufleţit se află depus la domiciliu, str. Văscăuţeanu nr. 26. Înmormîntarea va avea loc la cimitirul Sf. Treime în ziua de 22.09.1993, ora 13,00. (12361)

✝ Locatarii blocului C4, sc. C din cartierul Dancu, regretă profund dispariţia fulgerătoare a vecinului lor CONSTANTIN COTEA. Înmormîntarea are loc joi, ora 13,00, în satul Ruseni, comuna Holboca. Regrete eterne familiei îndoliate. (12219)

CONDOLEANŢE

• Dr. Daniela şi ing. Alexandru Lăzescu, dr. Tiberiu Lăzescu sînt alături de Lidia - soţie, fiu - Andrei şi buna lor prietenă, dr. Constanţa Iacomi, la marea durere pricinuită de trecerea în eternitate, la numai 38 de ani, a doctorului SORIN IACOMI - medic specialist chirurg, asistent universitar în Clinica Chirurgie, Spitalul C.F.R. Iaşi, care cu deosebită competenţă, omenie şi dăruire a alinat suferinţa celor bolnavi, el singur răpus atît de tînăr de o boală necruţătoare. Profund îndureraţi, transmitem sincere condoleanţe şi adînci sentimente de compasiune familiei îndoliate. Dumnezeu să-l odihnească în pace.

• Conducerea Spitalului C.F.R. Iaşi este profund impresionată şi îndurerată de decesul fulgerător şi neaşteptat al colegului dr. IACOMI SORIN, medic specialist chirurg, asistent universitar, la numai 38 de ani de viaţă exemplară şi competenţă profesională deosebită pusă în slujba sănătăţii oamenilor. Nu-l vom uita niciodată! Sincere condoleanţe familiei îndoliate.

• Familiile Trofin, Niţulescu, Păsăreanu şi Nichita regretă profund dispariţia bunului prieten GHEORGHE ENCIU şi transmit sincere condoleanţe familiei îndoliate. (12217)

• Familia Chiran Miluţă şi Margareta împreună cu copiii regretă moartea fulgerătoare a dragului lor cumnat COTEA CONSTANTIN, 42 ani. Dumnezeu să-l ierte. (12366)

• Familia Nicolae Dulcă şi Uţă Severin regretă decesul lui CONSTANTIN MUNTEANU şi se alătură familiei Clipa la greaua încercare. Dumnezeu să-l ierte.

• Familiile Bîrlădeanu, Burcă şi Luca sînt alături de prietenul lor Florin Titianu la marea durere pricinuită de pierderea mamei şi transmit sincere condoleanţe familiei. (12364)

• Familiile Arhire, Morăraşu şi Gobjilă deplîng dispariţia celui care a fost GHEORGHE (JAN) ENCIU şi sînt alături de familia îndoliată. (12360)

• Locatarii Asociaţiei blocuri Păcurari regretă decesul colocatarului MUNTEANU CONSTANTIN. Sincere condoleanţe familiei îndoliate. (12356).

• Colegele de la Farmacia nr. 11, profund îndurerate, sînt alături de colega lor asistent principal Coca Enciu în greaua pierdere suferită prin trecerea în neființă a celui care a fost soţ şi tată - GHEORGHE ENCIU. (12357)

• Colectivul Depozitului 08 S.C. MOLDOPLAST S.A. Iaşi este alături de directorul comercial ing. Salichi Gheorghe la greaua pierdere suferită prin decesul mamei. Sincere condoleanţe. (12352)

• Familia Trofin Petru regretă trecerea în neființă a celei care a fost un suflet nobil, MUŞAT ANA, şi transmite sincere condoleanţe familiei. (12351)

• Colegii din Laboratorul Igiena Mediului al Institutului de Sănătate Publică şi Cercetări Medicale sînt alături de ing. Airinei Petru la marea durere pricinuită de decesul fratelui. (12362)

• Colectivul Clinicii a IV-a Chirurgie U.M.F. Iaşi anunţă cu durere încetarea din viaţă, după o lungă suferinţă, a minunatului nostru coleg, asistent universitar dr. SORIN IACOMI. Transmitem condoleanţe familiei îndoliate.

COMEMORĂRI

• S-au scurs 2 ani de la dispariţia neaşteptată a dragului şi iubitului nostru soţ, tată şi bunic, loc. aviaţie PETCU VALERIU. Dumnezeu să-l odihnească în pace. Familia Petcu. (12358)

Un copil dependent de alcool și-a omorît bunicul pentru a-i lua banii ■ Un frate își asfixiază sora deoarece părinții îi acordau acesteia mai multă atenție ■ O femeie își măcelărește soțul cu o sută de lovituri de cuțit pentru a-i lua cheia de la dulapul cu băutură ■ toate acestea au o singură explicație

ÎN ROMÂNIA, SOCIETATEA ÎI ÎMPINGE PE OAMENI SPRE VIOLENȚĂ

Dl. profesor dr. Tadeusz Pirozynski și-a exprimat părerea că, în momentul actual, sîntem confruntați cu fenomene grave de ordin socio-economic, care necesită adoptarea tuturor incidențelor ce decurg, nu numai din activitatea medicală, ci a întregii societăți, pentru a se preîntîmpina un lanț întreg de situații, ce duc în ultimă instanță la violență, crimă și sinucidere.

Prof. dr. Gheorghe Scripcaru, director al Institutului de Medicină Legală Iași a numit factorul ce definește violența în societate, în diversele ei forme de manifestare. Acest factor este anomia socială și reprezintă o nerecunoaștere a valorilor sociale, o neîncorporare a acestor valori în personalitatea individului.

În cazul României, cauzele generalizării actuale a fenomenului de anomie trebuiesc căutate în distorsionarea timp de peste 40 de ani a tradițiilor și normelor morale și culturale specifice poporului român. De altfel, în lumea contemporană se constată în mod alarmant o inversare a raportului dintre moartea provocată de cauze naturale și cea survenită prin violență. Se prevăd, conform studiilor unor comisii internaționale de experți, creșteri pînă în anul 2000 a mortalității prin violență. Datorită diverselor accidente, se estimează în anul 2000 peste cîteva mii de morți pe zi și sute de sinucideri pe oră.

În cazul țării noastre se constată în această perioadă de tranziție o tendință a omului de a sfida legea și de a-și crea legea propriilor necesități. În decursul a peste 30 de ani de carieră, dl. profesor Scripcaru a întîlnit peste 30.000 de situații, în care diferite persoane au avut diverse impacte cu ordinea socială, cu normalitatea, reprezentate prin atitudini agresive, ce au dus la violență. Doar 10-12 % dintre toți au pus probleme medicale ce ar fi dus la inadaptare. Cele mai frecvente sînt infracțiunile intrafamiliale, după care, în momentul de față, vin cele pornite de la neînțelegeri pe teme de împărțire a pămîntului.

Cîteva situații de necrezut au fost descrise de către dl. profesor Scripcaru.

Un copil, crescut de un bunic, în răsfăț și cu o mare afecțiune, l-a omorît cu sînge rece pentru a-i căuta banii. Ajuns la vîrsta de 15 ani și fiind dependent de alcool, a comis această crimă fără nici o remușcare. Acest lucru s-a petrecut foarte recent în județul Vaslui.

Un alt exemplu de crimă inexplicabilă este aceea în care un băiat în vîrstă de 11 ani își omoară sora mai mică, deoarece părinții îi acordau acesteia mai multă atenție. Într-un acces de deznădejde, fiind maltratat de părinții care nu i-au iertat un insucces școlar, copilul o asfixiază. Dl. prof. Scripcaru a afirmat că o asemenea crimă este total neobișnuită și doar o gravă anomalie educațională a dus la săvîrșirea ei.

O altă situație de violență abominabilă s-a întîlnit de curînd în cazul unei femei, care, fiind dependentă de alcool, și-a ucis soțul în timp ce dormea pentru a-i lua cheia de la dulapul unde ținea băutura. Sub efectul noii cantități de alcool, dintr-o pornire mult subumană, îl măcelărește cu 100 de lovituri de cuțit și este găsită după 3 zile beată, lîngă cadavrul în descompunere. S-a constatat că nu era afectată de vreo boală psihică.

S-a cunoscut o altă situație în care o femeie, disperată de alcoolismul soțului, l-a ucis, pentru ca apoi să se sinucidă și ea.

Cele mai șocante situații au fost considerate, totuși, de către dl. prof. Scripcaru, cele în care femeile sînt victime ale agresiunilor sexuale. Un caz recent semnalat, printre sute altele asemănătoare în decursul timpului, a fost cel al unei femei singure, tîrîte la marginea satului de către un adolescent, care după agresiunea de viol, o ucide. De neînțeles sînt debuturile în viața sexuală a copiilor, debuturi ce se produc prin perversiuni sexuale. Există în Spitalul de Psihiatrie grupuri de copii tratați, deoarece recurgeau la perversiuni reciproce.

Cazuri de violență datorate simțului proprietății au fost semnalate de către dr. Carola Ofenberg. Într-o astfel de situație, un bărbat alcoolic despărțit de soție și plecat la domiciliul concubinei, revine în stare de ebrietate și dă foc casei ce făcea obiectul neînțelegerii. Deși s-a demonstrat științific că omul nu este o ființă agresivă prin natura lui (cercetătorul Lorenz a consumat 150 km de peliculă pentru a demonstra acest lucru), specialiștii cu care s-a discutat pe tema violenței și agresivității, au concluzionat că numai eforturile societății, cu toate componentele ei, pot stăpîni manifestarea acestora. "Un om care ajunge pe masa de autopsie, a încheiat dl. prof. Scripcaru, fie că a fost victima unei agresiuni, fie că s-a sinucis, este un eșec al societății și nu al medicului."

Silviu LABEȘ

Arhitectura influențează comportamentul uman

■ *psiho-sociologii sînt consultați obligatoriu în Franța în privința noilor modele de clădiri*

Conform unor studii efectuate de către psiho-sociologi din Franța, s-a emis ipoteza că arhitectura influențează comportamentul uman și poate concura la impactul cu legea al anumitor persoane. Acest lucru, ne-a declarat prof. dr. Gheorghe Scripcaru, directorul Institutului de Medicină Legală din Iași, se întîmplă frecvent într-o societate mixată, în care are loc fenomenul de mobilitate a populației din zonele rurale în cele urbane. S-a constatat că unele modele arhitectonice produc o influență nefastă asupra psihicului indivizilor, deoarece devin factori care îi agresează și pe care ei îi comprimă pînă la un moment dat. În funcție de temperamentul fiecăruia, energia nervoasă acumulată se destinde neașteptat, iar persoana respectivă acționează nemotivat, încălcînd legile societății pe acest fond de irascibilitate.

Dl. profesor dr. Scripcaru ne-a informat asupra măsurilor luate în Franța și în alte țări unde psiho-sociologia a devenit un element hotărîtor, jucînd un rol important în decizii ce privesc remodelarea arhitecturii în orașe. Specialiști în psiho-sociologie sînt consultați obligatoriu și la noile modele arhitectonice ce se proiectează în prezent. (**S.L.**)

La procesul directorilor

Nimeni n-a revendicat pretinsele sume delapidate de la ITELS S.A.

Ieri, la Judecătoria Iași, a avut loc prima ședință a procesului intentat celor trei directori ai S.C. ITELS S.A., Eugen Gâdei, Constantin Ionescu și Ermil Gafencu. Ancheta organelor de cercetare penală a început în urmă cu 6 luni, după arestarea preventivă a lui Eugen Gâdei și a lui Constantin Ionescu, acuzați de "bancrută frauduloasă". Încadrarea juridică a fost transformată apoi în "delapidare în paguba avutului public". Pe baza acestei acuzații a fost arestat după cîteva luni și cel de-al treilea director, Ermil Gafencu. Procesul a fost deschis de avocatul Narcis Giurgiu, care în alocuțiunea de cîteva minute a afirmat că arestarea a fost dispusă nelegal, pe baza unui articol parțial abrogat (este vorba despre articolul 223 din Codul Penal, referitor la delapidare). Avocatul Giurgiu a argumentat cele apuse arătînd că, în Constituția României, noțiunea de bun public înseamnă bunurile subsolului, litoralul etc, bunuri care nu pot fi vîndute, iar obiectul procesului îl constituie bunurile aparținînd proprietății private, care sînt destinate alienării. Dacă faptele ar fi dovedite", a precizat acesta, "ar interesa alte articole, care prevăd pedepse mai mici de 2 ani. Cum lăsarea în libertate a inculpaților nu prezintă pericol public, nu sînt îndeplinite condițiile necesare dispunerii avocatului". Avocatul Giurgiu a încunoștințat instanța că nu a fost prezent la toate declarațiile luate inculpaților, cum ar fi fost legal, ci a asistat numai la două din cele șapte declarații luate în timpul anchetei. Dintr-o greșeală a administrației, reprezentantul procuraturii, Gabriela Chelaru, nu a avut timpul necesar studierii dosarului (a aflat că face parte din completul de judecată abia în dimineața procesului) și nu s-a putut pronunța asupra cererii de revocare a măsurii arestărilor. În consecință, completul de judecată format din Aurel Dublea - președinte, Georgeta Protea-judecător și Gabriela Chelaru-procuror a amînat pronunțarea asupra măsurii revocării arestării pentru data de 28 septembrie.

Demn de reținut este faptul că cele peste 100 de milioane, suma ce a fost delapidată, conform rechizitoriului, nu au fost revendicate de nici o instituție. Dintre unitățile menționate în rechizitoriu, S.C. ITELS S.A. și S.C. ALSIT S.R.L. au arătat instanței prin reprezentanții lor că nu se constituie parte civilă la acest proces; Fondul Proprietății Private Moldova nu poate avea pretenții deoarece, la data cînd faptele arătate de rechizitoriu au fost săvîrșite nu era încă înființat, iar Direcția de Finanțe se putea constitui ca parte civilă numai pentru impozit și taxe.

Adina SCUTELNICU

CARNETUL ZILEI

MIERCURI, 22 septembrie 1993

✝ **Sf. Mc. Foca, Isaac și Martin**

VREMEA

Vremea va fi predominant frumoasă, dar încă rece noaptea și dimineața. Cerul va fi variabil, mai mult senin. Vîntul va sufla slab la moderat, predominant din sector sudic. Valorile maxime vor crește ușor și vor oscila între 18 și 20 grade iar cele minime între 5 și 8 grade. *(Centrul de Prevedere a Vremii Bacău.)*

TV BUCUREȘTI

TVR1 7.00 TVM. Telematinal ● 10.00 TVR Iași: Telex. Horoscopul zilei. Patrimoniu: Mănăstirea Bîrnova. Recreația mare. Start club. Muzică ● 11.00 TVR Cluj-Napoca: Lumea copiilor. Music Shop. Rubrică în limba maghiară (ora 11.30) ● 12.00 Destinație: Lumea. Jazz dinasty. Artă și tradiții populare ● 13.30 Desene animate: Tao-Tao ● 14.00 Actualități. Meteo ● 14.15 Ora de muzică ● 15.00 Magazin TV pentru elevi, profesori și părinți ● 15.30 Cursuri de limbi străine: germană ● 15.45 O samă de cuvinte. Video biblioteca pentru toți: Retorică. "Caligula" - Albert Camus ● 16.00 Actualități ● 16.05 Colacul de salvare. Un sat uitat de lume: Săcărîmb, județul Hunedoara ● 16.35 Panoramic muzical ● 17.05 Sport-club ● 18.05 Documentar artistic: Întoarcerea vulturului pleșuv ● 18.30 Festivalul de folclor păstoresc "Miorița" - Tîrgoviște 1993 ● 19.00 Ce-i de făcut? Plutonul de execuție (II) ● 19.30 Desene animate: Perrine ● 20.00 Actualități ● 20.35 Sport ● 20.40 Telecinemateca: "Jeremiah Johnson" (SUA, 1972) ● 22.45 Recurs la morală. Conviețuirea socială și pedeapsa capitală precedată de o anchetă - "Plutonul de execuție" ● 23.30 Actualități ● 23.45 Simpozion. Revistă de literatură și arte ● 0.30 Închiderea programului.

TVR 2 16.00 TVE Internacional. Telejurnal în limba spaniolă ● 16.30 Desene animate: Diplodo ● 17.00 Teatru TV: "Pîlcul" de Liviu Rebreanu ● 18.30 Emisiune în limba maghiară ● 20.00 Actualități ● 20.35 Video-clipuri ● 21.00 TVM. Mesager ● 21.30 Spectacol de balet în serial: "Spărgătorul de nuci" de P. I. Cesikovski (III) ● 22.00 TV5 Europe. Telejurnal în limba franceză ● 22.30 Armonii corale ● 23.00 Edilii în dialog cu dvs. ● 23.30 Magazin auto-moto ● 24.00 Închiderea programului.

RADIO NORD-EST (70,76 MHz)

12.30 Dialog Muzical Pop - Rock (13.00, 14.00, 15.00 Știri); 15.10 Magazin Nord-Est (din cuprins: muzică, știri, reportaje, Financiarul, Infosport); 17.10 Punctul pe I.

RADIO VOX T

Program 0-12.30; 17.30-24.00 (6-6.30, 18.18.30 - transmisiuni ale programului BBC în limba română)

RADIO IAȘI

6,00 Diminețile noastre ● 8,00 Buletin de știri ● 8,10 În bătrîni, din oameni buni ● 8,30 Pe-un picior de plai ● 9,00 Radiosfera ● 12,00 Buletin de știri ● 12,30 Muzică ușoară la cerere ● 13,00 Radiojurnal ● 13,20 Jazz în comentariu și sunet ● 14,00 Galaxia rock ● 15,00 Columna ● 15,30 Pagini din opere ● 16,00 Radiojurnal ● 16,15 Radiograme ● 18,20 Corespondența radio de muzică populară ● 19,00 Știrile serii ● 19,10 Agronomica ● 19,30 Vetre folclorice ● 20,30 Armonii corale ● 21,00 Evenimentele zilei ● 21,20 Albumul cîntecului francez.

CINEMATOGRAFE

● **VICTORIA** (Tel: 112502): **"Prețul trupului"**, producție SUA, 1993, Thriller erotic, orele: 9; 11; 13; 15; 17; 19.

● **REPUBLICA** (Tel: 114327): **"Budha se răzbună"**, producție Hong Kong, 1990, film de aventuri, orele: 9; 11; 13; 15; 17; 19.

● Sala mică: Program de videotecă, orele: 10; 12; 14; 16; 18; 20.

● **COPOU** (Tel: 145738): **"Pururea tînăr"**, producție SUA, 1992, dramă sentimentală, orele: 9; 11; 13; 15; 17; 19.

● **DACIA** (Tel: 164740): **"Bătălie disperată 2"**, producție SUA, 1990, Thriller polițist, orele: 9; 11,30; 14; 16,30;19.

● **TINERETULUI** (Tel: 117178): **"Ucide cine cu cine vorbește"**, producție SUA, 1990, comedie, orele: 9; 11; 13; 15; 17; 19.

HOROSCOP

BERBEC (21 mart. - 20 apr.): Dacă vreți cu adevărat să faceți un bine cuiva, nu-i cereți să vă poarte o recunoștință eternă. Dăruiți fără să așteptați o răsplată. Generozitatea vă va fi răsplătită cînd vă așteptați mai puțin.

TAUR (21 apr. - 20 mai): Nu transformați în hotărîre definitivă orice decepție: lumea nu începe și nu se termină cu ziua de azi. Eșecul posibil în afaceri nu este nici el o catastrofă. Sînteți departe de faliment.

GEMENI (21 mai- 21 iunie): Dezordinea este doar aparentă în munca dumneavoastră: vă cunoașteți cu exactitate sarcinile. S-ar putea totuși ca, din cauza stilului împrăștiat, să nu vă bucurați de încrederea colaboratorilor și a șefilor.

RAC (22 iun. - 22 iul.): Discuțiile în contradictoriu nu folosesc la nimic. Nu e nevoie să contraziceți ca să-i convingeți pe ceilalți că aveți personalitate. Este numai impresia dumneavoastră. În dragoste nu renunțați prea ușor.

LEU (23 iul.-22 aug.): Astăzi apar extraordinar de multe probleme. Nu disperați și nu intrați în panică: le veți rezolva pe toate și veți primi din partea colaboratorilor încă o bilă albă. Nu vă neglijați partenerul. Chiar dacă vede că sînteți ocupat pînă peste cap, așteaptă, din partea dumneavoastră, măcar un zîmbet, fie el și obosit.

FECIOARĂ (23 aug. - 22 sep.): Vă agitați prea mult și, cu toate că lucrurile merg bine, puteți fi privit cu indulgență, chiar cu ironie. În dragoste, stilul "d'Artagnan" e desuet. Comparați-vă cu mai multă naturalețe.

BALANȚĂ (23 sep. - 22 oct.): Spiritul autocritic nu vă ajută să ieșiți din situația complicată în care vă aflați. Unii de abia așteaptă să dea vina pe dumneavoastră. E bine, pentru digestia dumneavoastră, să gustați cît mai puțin din conservele pe care le pregătiți pentru iarnă.

SCORPION (23 oct. - 21 nov.): Nu puneți la inimă fiecare nemulțumire. Ziua nu vă e favorabilă, așa că e preferabil să treceți peste incidentele mărunte care apar. Nici aerul absent al partenerului nu trebuie să vă îngrijoreze. Fiți mai optimist(ă).

SĂGETĂTOR (22 nov. - 21 dec.): Nimeni nu este vinovat de lipsta dumneavoastră de punctualitate. Dacă ați ratat întîlnirea, nu intrați în panică. Nici partenerul de afaceri, nici iubitul (iubita) nu vor fi insensibili și vă vor acorda iertarea dacă veți ști să le-o cereți. Nu faceți excese fizice.

CAPRICORN (22 dec. - 19 ian.): Nimeni nu e perfect, deci nici dumneavoastră. Dacă apar incidente la locul de muncă ori în familie, încercați să găsiți și partea dumneavoastră de vină. Evitați tensiunile inutile și încercați să rîdeți puțin.

VĂRSĂTOR (20 ian. - 18 febr.): Nu trebuie să vă lăudați pe toate drumurile cu norocul pe care îl aveți în afaceri. Nu toată lumea este astăzi la fel de optimistă ca dumneavoastră. În dragoste: mai multă tandrețe.

PEȘTI (19 feb. - 20 mart.): Firea sentimentală vă joacă feste: deși, în felul dumneavoastră, ați optat pentru viitor, trecutul vă ține încă legat de o altă persoană. În felul acesta, persoana de care v-ați despărțit va fi nefericită; persoana de care vă legați viitorul este și ea nefericită. Aflat la mijloc, și dumneavoastră sînteți nefericit(ă).

LEGENDA:

- Vă paște ghinionul
- Fiți prudent
- Nu aveți nimic de pierdut
- Șansa vă surîde

POȘTA HOROSCOP

Scrisoare nesemnată (loco): Ce-mi spuneți dvs. nu cred că are vreo legătură cu astrele. Lecturile și filmele pe care le-ați vizionat de timpuriu v-au deformat imaginea despre dragoste. Nu vă vorbesc ca un om "de modă veche". Fiecare poate să-și trăiască viața așa cum crede de cuviință. Mă tem, însă, că ați înțeles greșit sensul emancipării. Iertați-mă, dar cu tot "dezghețul sexual" nu văd nici un bărbat normal la cap dispus să accepte, ca soț, libertățile pe care vi le îngăduiți. Îmi spuneți că nici dvs. nu-i pretindeți fidelitate. Vă pun o întrebare de baraj: ați fost pusă în situația s-o constatați? În scrisoare nu-mi vorbiți nimic despre asta. Și apoi: dacă nevoia dvs. de noutate este atît de mare, la ce vă mai trebuie căsătoria? Poate mă înșel eu: cine știe, poate există bărbați bucuroși să vă suporte zburdălniciile. Ce altceva să vă spun? Căutați-i! Dar încercați măcar să nu-l acuzați pe cel de care tocmai v-ați despărțit. Dacă altfel nu-l puteți înțelege, treceți-l în rîndul celor îmbolnăviți de prejudecăți.

George P. (Iași): Căsătoriile între parteneri din aceeași zodie nu sînt recomandabile. Nu e de ajuns să privești viața din același unghi. În cazul dvs. (Pești), atracția se poate produce și la prima vedere. Sentimentele durează, în timp, subconștientul fiind serios implicat în viața afectivă. Intuiția vă ajută să simțiți la timp dificultățile prin care trece celălalt. Aveți și delicatețea să interveniți fără ca partenerul s-o simtă. Ce lipsește acestei căsătorii este sentimentul de siguranță. Fiecare ar vrea să se lase pe umărul celuilalt. Fiecare își dublează viața cu o viață interioară mai bogată, mai fascinantă decît aceea pe care o trăiește. Cu atîtea castele de nisip nici nu e de mirare că se dărîmă și casa de piatră. Sigur, nu veți găsi ușor pe cineva în stare să vă înțeleagă dintr-o privire. Dar parcă nu e de ajuns să-ți înțelegi soțul (soția). Asta o poate face și un prieten bun. La asta sînt buni și părinții. Perechea dvs., din care ați încercat să faceți o familie, e cuplul ideal pentru visarea adolescentină. Departe unul de altul, adolescentul trece în ochii ei drept Făt-Frumos. Firește, în ochii lui, ea e Ileana Cosînzeana. Numai în basme povestea se încheie cu "Și au trăit fericiți pînă la adînci bătrîneți".

AMADEUS

1.350.000
Acesta este numărul de clienți din Moldova pe care Compania noastră îi poate convinge să încerce ofertele dumneavoastră !
© N-E Advertising 1993
Compania de publicitate NORD-EST
IAȘI str. Smirdan nr. 5, tel. 098/17.25.57 (centrala), fax. 098/14.45.77
RADIO NORD-EST
Tel 14.55.30 ,14.24.46; fax 14.63.63

DE LUNI PÎNĂ VINERI
15[40] - Info Sport
16[45] - Financiarul
17[10] - Punctul pe I
SÎMBĂTĂ
15[30] Top N ,Top Nervos
Luni-Vineri 12[30] -17[30]
Sîmbătă 14[00] -17[30]
Duminică 23[30] -04[30]

M. EMINESCU" IAŞI

JOI, 23 septembrie 1993 Anul III, Nr. 223 (679) 8 PAGINI - 80 LEI

cotidian de informaţii

Monitorul

Vînzarea benzinei a fost restricţionată

■ *S.C. PECO nu distribuie benzină mai mult decît capacitatea rezervorului plus o canistră de 20 litri*

Datorită apropiatei majorări de preţuri la combustibili, care se aşteaptă să intervină în jurul datei de 1 octombrie, la staţiile PECO s-au format din nou cozi. Pentru ca distribuirea carburanţilor să decurgă normal, conducerea S.C. PECO Iaşi S.A. a luat de curînd o serie de măsuri. Astfel, s-a stabilit că nu se va distribui benzină mai mult decît capacitatea rezervorului plus o canistră de 20 litri. Bineînţeles, nimeni nu este oprit să stea de cîte ori doreşte la rînd. O altă măsură luată este că benzina care se distribuie pe bază de bonuri de valoare se va furniza doar prin staţia PECO Dacia. În ce priveşte motorina distribuită prin acelaşi sistem al bonurilor de valoare foste BCF nu au intervenit modificări. Întucît au intervenit unele suspiciuni privind distribuirea preferenţială a benzinei fără plumb, dl. Corneliu Ciocan, directorul S.C. Peco Iaşi S.A., a făcut următoarele precizări: "Acest tip de benzină este destinat motoarelor cu care sînt echipate autoturismele occidentale produse în ultimii ani, care sînt dotate cu cartuşe cu catalizatori speciali pentru a limita poluarea. Astfel de benzină se produce în cantităţi foarte mici în ţara noastră datorită numărului scăzut de automobile cărora le este destinată. De altfel, noi avem precizări foarte clare privind modul de distribuire a benzinei fără plumb, pe care nu le putem încălca". În momentul de faţă, situaţia aprovizionării cu benzină este destul de bună, disponibilul fiind de 600 tone. Astăzi se va găsi doar benzină "Regular", cu cifră octanică 87, însă de mîine se va distribui şi benzină "Premium", cu cifra octanică 95.

Costel STROESCU

Criză serioasă în învăţămîntul universitar

Candidaţii care au picat cu medii peste cinci vor fi primiţi la facultăţile unde au mai rămas locuri

■ *numai la Politehnică pot fi redistribuiţi 262 de studenţi*

Candidaţii care au picat cu medii peste cinci la examenul de admitere în instituţiile de stat de învăţămînt superior în sesiunea septembrie, anul acesta, au posibilitatea să se înscrie, în anumite condiţii şi în limita locurilor disponibile, la instituţiile de învăţămînt superior unde nu au fost ocupate toate locurile scoase la concurs.

Redistribuirea candidaţilor respectivi se va face astfel:

- pentru învăţămîntul de lungă durată, cu condiţia ca două probe de concurs să fie comune şi să se susţină un test de cunoştinţe pentru a treia probă;

- pentru învăţămîntul de scurtă durată (colegii universitare), cu condiţia ca o probă de concurs să fie comună şi să se susţină test de cunoştinţe pentru a doua disciplină;

- fără test, dacă probele de concurs sînt comune.

În cadrul Universităţii Tehnice "Gh. Asachi" sînt disponibile următoarele locuri: în cadrul Facultăţii de Textile sînt 91 de locuri disponibile, din care 81 la profilul textile pielărie şi 10 la profilul chimie; în cadrul Facultăţii de Chimie Industrială sînt 84 de locuri disponibile; în cadrul Facultăţii de Construcţii sînt 33 de locuri disponibile din care 12 la profilul Instalaţii şi 21 la profilul Construcţii; în cadrul Facultăţii de Mecanică sînt 8 locuri disponibile; în cadrul Facultăţii de Construcţii de Maşini sînt 242 locuri disponibile; la Facultatea de Hidrotehnică sînt 6 locuri disponibile iar la Facultatea de Ştiinţa şi Ingineria Materialelor sînt 7 locuri disponibile.

Tot în cadrul Universităţii Tehnice "Gh. Asachi" mai sînt disponibile 177 de locuri la Colegiul Universitar Tehnic nr. 1 şi 184 de locuri la Colegiul Universitar Tehnic nr. 2.

Înscrierea candidaţilor se poate face la secretariatele instituţiilor care mai au locuri disponibile, pînă la data de 25 septembrie, anul acesta. Candidaţii vor trebui să prezinte actele stabilite în metodologia concursului de admitere şi o adeverinţă eliberată de instituţia de învăţămînt superior la care aceştia au dat concurs. Pe adeverinţa respectivă trebuie specificate mediile obţinute la fiecare probă de concurs, precum şi media generală.

Testul de cunoştinţe va fi susţinut la data de 27 septembrie 1993, ora 10,00, în sălile care vor fi afişate pînă la data de 26 septembrie, ora 10,00.

Dan FODOR

De la 1 octombrie

Va creşte preţul la carne şi lapte

De la 1 octombrie vor intra în vigoare noi preţuri de achiziţie la carnea de porc, de vită în viu, la carnea de pasăre şi lapte. Conform unor informaţii de ultimă oră, provenite din surse guvernamentale, preţurile de achiziţie la carnea de vită şi la lapte vor fi liberalizate. În aceste condiţii, este de aşteptat ca preţul laptelui de consum să se dubleze. Preţul de achiziţie la carnea de porc în viu se va situa în jurul valorii de 1200 lei/ kg., faţă de 750 lei/kg., cît este în prezent. Acest lucru va provoca o dublare a preţului la carne şi preparate din carne. La carnea de pasăre preţul de achiziţie va ajunge la 1100 - 1200 lei/ kg. Aceste măsuri vor fi luate datorită presiunilor pe care le-au făcut în ultimul timp complexele agrozootehnice şi producătorii de carne şi lapte, care merg în pierdere datorită scumpirilor la energie electrică, materiale, carburanţi etc., care au intervenit în ultimul timp.

Costel STROESCU

CONSART va concedia peste 400 de salariaţi

■ *de la începutul anului, societatea a pierdut aproximativ 440 milioane lei*

Datorită pierderilor înregistrate de S.C. Consart în primele 8 luni ale acestui an, estimate la aproximativ 440 milioane de lei, s-a hotărît ca 415 salariaţi să fie disponibilizaţi în perioada imediat următoare. Hotărîrea în cauză a fost luată de către şefii de compartimente şi servicii care au decis cu cine vor continua activitatea, după cum ne-a informat preşedintele Consiliului Împuterniciţilor Mandataţi ai Statului, Tiberiu Brăilean. În continuare, domnia sa a afirmat că singura modalitate de revenire a firmei, din punct de vedere financiar, constă în reeşalonarea datoriilor către instituţiile bancare creditoare, vînzarea şi închirierea de active şi mijloace fixe în condiţiile legii pentru obţinerea de lichidităţi şi dezvoltarea activităţii de producţie pentru obţinerea de profituri pe termen lung. Astfel, va fi vîndută cantina-restaurant a firmei, baze de agrement de lîngă lacul Ciric şi se va încerca închirierea unei jumătăţi din totalul camerelor din sediul societăţii. Totodată, vor fi făcute demersurile necesare pentru recuperarea banilor datoraţi de către foste şantiere ale CONSART, care au devenit independente, cum sînt cele 90 de milioane de lei de la societatea din Paşcani.

Una dintre posibilităţile de relansare economică a firmei poate consta în finalizarea discuţiilor ce se poartă de cîteva luni cu o firmă din Canada, prin intermediul societăţii ROMANCERAM din Roman, în vederea construirii unei fabrici pentru producerea de materiale ceramice, de către CONSART Iaşi. În acest caz, investiţia va avea valoarea de aproape două miliarde de lei.

În legătură cu ancheta deschisă împotriva foştilor directori ai CONSART, Radu Taşcă şi Dumitru Ciubotaru, am fost informaţi că în cursul zilei de astăzi instanţa de judecată se va pronunţa referitor la prelungirea sau nu a mandatului de arestare al acestora.

Alin TOCAN

CE MAI E NOU

■ Falimentul jocului "Caritas" se apropie

Patronul firmei "Caritas", unul dintre cei mai bogaţi oameni din România, va deschide mîine în Cluj un uriaş supermarket agroalimentar. În acest proiect, Ioan Stoica a investit foarte mult, însă nu speră să îşi recupereze banii în scurt timp. Este foarte posibil ca această investiţie majoră, prima pe care a făcut-o Ioan Stoica de cînd cifra de afaceri a "Caritas"-ului a început să crească spectaculos, să influenţeze apropiata cădere a celebrului joc de întrajutorare. "În acest supermarket - a afirmat o oficialitate din Cluj, care a dorit să-şi păstreze anonimatul - Ioan Stoica a imobilizat o mare sumă de bani cu care ar fi reuşit, poate, să închidă jocul". La Cluj, destinul firmei "Caritas" a început să provoace nelinişte. Ioan Stoica nu a mai primit în ultimele zile nici un ziarist. Televiziunea ungară şi BBC i-au solicitat zilele trecute un interviu, însă au fost refuzate. Recent, suma maximă care poate fi depusă a fost stabilită la numai 160.000 lei.

■ A fost definitivată componenţa delegaţiei care se va deplasa la Moscova

A fost definitivată delegaţia guvernamentală care se va deplasa la Moscova la sfîrşitul lunii. Primul ministru Nicolae Văcăroiu va fi însoţit de d-nii: Cristian Ionescu, Liviu Maior, Viorel Hrebenciuc, Florin Tănăsescu, George Cojocaru, Mihai Popa, Teodor Groza, Emil Dima, Nicolae Neacşu, Alexandru Stănescu, Nicolae Gîrbea, dl. Dizarie (BNR), dl. Temeşan (BRCE) şi dl. Tudor (MAE). Pe lîngă problemele economice, concretizate prin semnarea diferitelor acorduri de cooperare, se vor discuta şi probleme politice, după cum susţin unele surse guvernamentale. Pînă la această oră, deşi la Moscova sînt în curs de desfăşurare importante evenimente politice, Guvernul român nu şi-a anunţat intenţia de a anula vizita.

■ Din nou despre problema locuinţelor naţionalizate

Problema locuinţelor naţionalizate, chiar dacă nu este încă în dezbatere, rămîne în atenţia Parlamentului. Iată opinia deputatului PDSR, Iulian Nistor, în această chestiune: "Legea de soluţionare a problemei locuinţelor trecute în proprietatea statului prin abuz săvîrşit de statul totalitarist va trebui să fie guvernată, în principal, de reparaţia în natură prin restituirea unui singur apartament fostului proprietar, ori moştenitorului acestuia, în cazul în care apartamentul este locuit în prezent de acesta, iar în toate celelalte cazuri, reparaţia făcîndu-se sub forma despăgubirilor cu sume provenind din fondul special constituit din vînzarea locuinţelor trecute în proprietatea statului către cei care le locuiesc în prezent. Pentru o despăgubire rapidă a foştilor proprietari se pot angaja, de asemenea, surse bugetare, al căror cuantum se va aproba anual prin legea bugetară, cheltuielile bugetare ce urmează a se recupera în timp pe seama fondului special din vînzarea locuinţelor trecute în proprietatea statului". *(Mediafax)*

Declaraţia Guvernului Văcăroiu în legătură cu evenimentele de la Moscova

■ *"sperăm că va fi continuat procesul de consolidare a statului de drept pe calea reformelor"*

În declaraţia Guvernului cu privire la evenimentele din Moscova se arată: "Guvernul României urmăreşte cu deosebită atenţie evoluţia situaţiei politice din Federaţia Rusă, în urma decretului lui Boris Elţin privind dizolvarea Sovietului Suprem şi a Congresului Deputaţilor Poporului şi fixarea de alegeri anticipate pentru un nou parlament. Înţelegem că decizia preşedintelui Boris Elţin, ales prin vot universal, reconfirmat de referendumul din aprilie 1993, porneşte de la necesitatea soluţionării crizei politice prelungite în Rusia, criză generată, în principal, de opoziţia faţă de măsurile preconizate de preşedinte pentru democratizare şi trecerea la economia de piaţă. Guvernul României îşi exprimă speranţa că forţele politice din Federaţia Rusă, înţelegînd marea responsabilitate ce le revine în aceste momente deosebite, vor găsi acele soluţii care să permită continuarea procesului de consolidare a statului de drept pe calea reformelor economice şi sociale, condiţie esenţială atît pentru asigurarea progresului şi stabilităţii interne, cît şi pentru stabilitatea şi securitatea pe plan european şi în întreaga lume".

"Conducerea de la Metalo-Chimice doreşte cu orice preţ falimentarea acestei unităţi"

Directorul Traian Ciubotaru refuză să prezinte sindicatului situaţia financiară a întreprinderii

"Salariaţii S.C. METALO-CHIMICE S.A. consideră că actualul consiliu de administraţie doreşte cu orice preţ falimentarea acestei unităţi şi nu manifestă nici un fel de solicitudine faţă de propunerile avansate de sindicate". Declaraţia aparţine liderului sindicatului de la această societate, Vasile Rusu, care ne-a mai precizat că sindicatul pe care îl conduce solicită de urgenţă un control drastic al Gărzii Financiare şi Poliţiei Economice la această unitate comercială. Referindu-se la relaţiile dintre sindicat şi administraţie, Vasile Rusu a declarat: "Conducerea societăţii şi în special directorul Traian Ciubotaru ne acuză că ne amestecăm în treburile întreprinderii şi că promovăm un adevărat terorism sindical. Directorul Ciubotaru încearcă prin toate mijloacele să ne marginalizeze, astfel încît sindicatul să nu cunoască "mişcările" administraţiei. Dacă Garda Financiară ar controla toate cecurile societăţii din perioada 1991-1993, se va putea observa cîţi bani au primit cei care se aflau în locaţie de gestiune şi cîţi bani s-au folosit pentru societatea noastră."

Liderul sindicatului de la Metalo-Chimice a mai precizat că administraţia societăţii refuză sistematic cererea salariaţilor de a prezenta situaţia financiară a întreprinderii, lucru ce alimentează şi mai mult tensiunile dintre sindicat şi conducerea societăţii.

Sorin SIMON

Vizite care nu folosesc la nimic

Oficialităţile locale se plimbă iarăşi prin lume

■ Primarul în Mexic

Pe data de 1 octombrie, o delegaţie a Primăriei municipiului Iaşi, condusă de primarul Constantin Simirad, va pleca într-o vizită oficială în cel mai important oraş industrial din Mexic, Monterrey. Vizita are drept scop, înfrăţirea dintre cele două oraşe, fapt ce ar duce la stabilireă unor relaţii economice deosebit de avantajoase. De asemenea, delegaţia ieşeană va participa la un seminar economic româno-mexican, prilej cu care reprezentanţi ai agenţilor economici din Iaşi vor avea posibilitatea să-şi prezinte gama produselor şi calitatea acestora.

Menţionăm că Iaşul este înfrăţit cu oraşele Poitiers (Franţa), Xian (China) şi Vinniţa (Ucraina) şi poartă tratative pentru înfrăţirea cu oraşele Padova (Italia) şi Isfahan (Republica Islamică Iran).

Sorin S.

■ Prefectul în SUA

Prefectul judeţului Iaşi, Dan Gâlea, va pleca, în cursul zilei de astăzi, în Statele Unite ale Americii. Deplasarea va dura două săptămîni şi are ca scop susţinerea unor conferinţe, în cadrul seminarului itinerant cu titlul "Viitorul Ţărilor Balcanice", la colegii universitare din Dallas, Houston, Austin şi Georgetown. Va fi oferit în acest fel prilejul, prin şedinţe publice, profesorilor, studenţilor şi publicului american să cunoască realităţile din estul Europei. Împreună cu prefectul Iaşului, din România va mai pleca senatorul Andrei Ţugulea, iar din Ungaria, Ucraina şi Republica Moldova, de asemenea, cîte doi delegaţi. Cei doi conferenţiari moldoveni sînt Vasile Nedelciuc şi deputatul Vladimir Beşleagă.

Cristian MEDELEANU

Mîine vor intra în vigoare noile tarife la transportul în comun

De mîine vor intra în vigoare noile preţuri ale legitimaţiilor de călătorie emise de Regia Autonomă de Transport în Comun. Astfel, un bilet va costa 150 lei (două călătorii). Preţurile abonamentelor de călătorie s-au majorat după cum urmează: abonament pentru o linie - 2.400 lei/lună; pentru două linii - 4.600 lei/lună; pentru toate liniile - 7.000 lei/lună; abonament nenominal la purtător - 15.000 lei/lună.

După cum ne-a declarat directorul general al RATC, Constantin Cuza, elevii, studenţii şi pensionarii vor beneficia în continuare de reduceri de 50%. De menţionat că gratuităţile vor fi acordate în conformitate cu hotărîrile legale anterioare, cu precizarea că abonamentele gratuite pentru handicapaţi de gradele I şi II vor fi eliberate numai prin Inspectoratul Teritorial de Stat pentru Handicapaţi.

Scumpirea legitimaţiilor de călătorie se datorează creşterii preţurilor la energia electrică şi combustibili.

Mihaela BREZEANU

Pe fondul tensiunii crescînde din Rusia

Nicolae Văcăroiu se va deplasa, totuși, la Moscova

■ el speră să se întîlnească cu premierul Viktor Cernomîrdin

Marți, la ora 13 (14, ora Moscovei) a sosit în capitala Federației Ruse o delegație română, compusă din experți din M.A.E., Ministerul Industriei, Ministerul Comerțului și Ministerul Finanțelor. Aceștia trebuie să definitiveze ultimele aspecte ale vizitei pe care o va întreprinde primul ministru la Moscova, în perioada 27-29 septembrie. În aceste zile se vor finaliza textele acordurilor pe care premierul român le va semna, împreună cu omologul său rus, Viktor Cernomîrdin. "Deși Moscova se află în pline convulsii politice, nu există, deocamdată, motive pentru ca vizita primului ministru Văcăroiu să fie anulată", ne-au informat persoane din cadrul corpului diplomatic al Ambasadei Române la Moscova. Totodată, Președinția Federației Ruse a anunțat ieri că toate activitățile programate se vor derula conform calendarului stabilit. Dumitru Popa, șeful Departamentului de informații al Guvernului, a declarat agenției Mediafax că, pînă în acest moment, evenimentele în derulare la Moscova nu ar putea anula intenția Executivului român. (Mediafax)

Poziția MAE român față de situația de la Moscova

Într-un comunicat difuzat presei, Ministrul Afacerilor Externe din România își exprimă următorul punct de vedere privind situația din Federația Rusă: "M.A.E. urmărește cu atenție evoluția situației de la Moscova, îndeosebi în urma Decretului președintelui Boris Elțîn privind dizolvarea Sovietului Suprem și a Congresului Deputaților Poporului, și stabilirea de alegeri pentru un nou parlament, precum și în urma contramăsurilor luate de parlamentul rus actual.

Împărtășim punctul de vedere potrivit căruia organizarea de noi alegeri parlamentare în Federația Rusă la o dată cît mai apropiată ar putea conduce la soluționarea crizei politice actuale și la asigurarea cursului procesului democratizării și reformei, al cărui simbol recunoscut este *președintele Boris Elțîn*.

În același timp, M.A.E. își exprimă speranța că forțele politice din Federația Rusă vor găsi soluțiile menite să asigure un climat de calm și stabilitate în țară, evitîndu-se convulsiile politice și sociale care ar dăuna intereselor fundamentale ale Rusiei, ca și ale Comunității Internaționale".

Viorel Cataramă a demisionat din toate funcțiile deținute în PNL

■ în același timp, el a avansat partidului un nou sprijin financiar

În urma contestațiilor lansate de declarația de la Putna, Viorel Cataramă s-a retras temporar din funcția de vicepreședinte al PNL, ca și din aceea de membru al Biroului Permanent Central. Cererea sa a fost aprobată astăzi de președintele partidului, dl. Mircea Ionescu Quintus, care vede în gestul lui Viorel Cataramă "o mișcare strategică, dar cinstită", făcută cu scopul de a dezamorsa conflictele din PNL. Odată cu cererea de demisie, Viorel Cataramă a mai avansat partidului un nou sprijin financiar. Dl. Quintus a precizat că "de la Brașov și pînă astăzi, marile greutăți financiare ale PNL le-a suportat societatea d-lui Cataramă. Peste 20 de milioane de lei reprezintă datoriile partidului - pe care alții le-au lăsat odată cu funcția". Cît despre acuzațiile de corupție lansate la adresa lui Viorel Cataramă, dl. Quintus afirmă că le-a verificat și nu sînt exacte.

Se vor mări fondurile pentru direcțiile sanitare

■ aceasta deoarece în spitalele Iașului sînt internate și persoane din alte județe

În ideea unei repartiții cît mai judicioase a bugetului destinat sănătății, ministerul de resort a cerut Institutului Național pentru Servicii și Management să facă un studiu care să cuprindă întreaga țară. Astfel, toate spitalele clinice ieșene trebuie să prezinte o situație statistică din care să reiasă procentul bolnavilor internați, care au domiciliul în alte județe decît județul Iași.

Statistica este întocmită pentru anul 1992 luîndu-se în considerare pentru fiecare caz din afara județului Iași următoarele date: diagnosticul, durata internării, intervenția chirurgicală efectuată, starea la externare. Acest studiu va permite o apreciere mult mai corectă a volumului de muncă în spitalele clinice din centrele universitare spre care există o afluență de bolnavi din întreaga țară. Aceasta cu atît mai mult cu cît în centrele universitare există specialități medicale pe care celelalte județe nu le au, cum ar fi, de exemplu, cele de la Spitalul de Neurochirurgie, Spitalul Parhon, Spitalul de recuperare sau Spitalul de copii. Ca urmare a studiului care tocmai are loc zilele acestea în județul nostru, Ministerul Sănătății nu va mai acorda fonduri direcțiilor sanitare numai după numărul de locuitori ai județului respectiv, ci și după volumul de muncă prestat.

Mihaela CĂNĂNĂU

MONITORUL INTERN

■ Cresc prețurile chiriilor

Chiriile percepute de către proprietari pentru închirierea apartamentelor în diferite zone ale Capitalei s-au majorat pentru persoanele care plătesc în lei. Prețul obișnuit de 30.000 lei, practicat pînă acum, s-a majorat la 45.000 lei pentru zonele care depășesc centrul orașului. În zona centrală a Bucureștiului, prețul chiriei poate depăși cu ușurință suma de 60.000 lei.

■ "Dacii" din Ungaria vîndute la preț de speculă la Brăila

Lucrătorii Biroului pentru combaterea corupției din cadrul Poliției județului Brăila l-au depistat pe Viorel Coman, 39 ani, domiciliat în Brăila, care în perioada iunie-august 1993 a cumpărat din Ungaria și a introdus în țară 9 autoturisme "Dacia 1310" pe care le-a vîndut la prețuri de speculă și a obținut 13.400.000 lei. Cazul a fost încredințat Parchetului local.

■ Aproape 40 de mii de pensionari din București au conturi la CEC

Unitățile CEC din Capitală plătesc pensiile pentru 38.850 de pensionari care dețin conturi curente personale. A doua zi de la virarea sumelor, acestea sînt înregistrate în conturi și se pot efectua plățile. Întîrzierile eventuale nu se datorează Casei de Economii și Consemnațiunii, care nu efectuează plățile de pensii din fondurile proprii. Din anul 1864, de cînd funcționează instituția, nu s-au refuzat niciodată solicitările de sume reprezentînd depuneri de economii sau dobînzi cuvenite. Sumele depuse la CEC sînt garantate de stat, iar clienții pot solicita oricînd restituirea sumelor economisite și a dobînzilor cuvenite.

Marile interese nasc criza de autoritate

■ sau cum se desfășoară ilegal o licitație în Vatra Dornei

Pe 20.09.1993, la Vatra Dornei s-au licitat două vile aparținînd S.C. DORNA TURISM S.A. Vatra Dornei. Este vorba de vilele "Zimbrul" și "Parc". În cazul primei vile s-a pornit de la 17 milioane și s-a adjudecat pentru 96 de milioane lei, iar la cea de-a doua pornire a însemnat 92 de milioane, licitația oprindu-se la 125 de milioane.

Au participat la licitație Banca Agricolă filiala Suceava și S.C. BALNEC-TUR S.A. Vatra Dornei. Ținerea licitației a fost precedată de un adevărat război de culise care a durat mai multe luni.

Cetățeanul cu dublă cetățenie, română și israeliană, și cu domiciliul stabil în Israel, Drach Chaim Carol, a dorit să participe la licitație. Legea română spune clar: pentru a participa la licitații în România trebuie să fii persoană fizică română cu domiciliul stabil în România. Domnul Drach nu îndeplinea cea de a doua condiție. În consecință, domnul Drach se adresează Judecătoriei Cîmpulung Moldovenesc și cere amînarea vînzării la licitație a celor două vile deoarece, susține domnia sa, conducerea S.C. DORNA TURISM S.A. Vatra Dornei nu l-a adus la cunoștință a doua condiție obligatorie (rezidența în România) pentru a putea participa la licitație.

Prin sentința civilă nr. 4015 din 13 septembrie 1993, Judecătoria Cîmpulung Moldovenesc respinge cererea de amînare a licitației organizată pe 20 septembrie 1993, cerere formulată de reclamantul Drach Chaim. Respectivul face apel și formulează o cerere specială de suspendare a vînzării la licitație pînă la judecarea apelului.

Pe 17 septembrie 1993 se judecă recursul la Tribunalul Suceava și instanța dispune suspendarea vînzării prin licitație publică din 20 septembrie 1993 pentru obiectivele: Vila nr. 1 "Parc" și Vila nr. 14 "Zimbrul" pînă la judecarea apelului declarat de reclamantul Drach Chaim împotriva sentinței civile nr. 4015/1993 din 13 septembrie 1993 a Judecătoriei Cîmpulung Moldovenesc.

Toate acestea rezultă din încheierea redactată în aceeași zi. Cu toate acestea, licitația se ține pe 20.09.1993.

Pe 24.09.1993, la Curtea de Apel Suceava se va judeca recursul înaintat de S.C. DORNA TURISM S.A. Vatra Dornei.

Din recursul la încheiere rezultă următoarele: "În mod nelegal, instanța de judecată consideră procedura completă întrucît societatea noastră comercială nu a fost citată prin nici una din formele prevăzute în art. 86 Cod procedură civilă".

Evident, nu este misiunea jurnalistului să se pronunțe cine are dreptate.

În drept, se va pronunța instanța de judecată. Dar vedem cum mai multe instituții ale statului de drept interpretează într-un mod diferit legea, care lege, vrem să credem noi, are prevederi destul de clare.

Toate aceste subterfugii nu fac decît să nască criza de autoritate în care nimeni nu mai ascultă de nimeni.

Surprinzătoare rămîne însă disponibilitatea unor organe care în acest caz au răspuns la minut, tergiversînd în schimb alte cauze pe termene foarte lungi.

Romulus NICOLAE

Exportul de cherestea va crește cu 20%

În cursul săptămînii trecute, Ministerul Comerțului a emis un ordin privind mărirea cantităților produselor lemnoase admise la export în anul 1993. Astfel, cantitatea de cherestea de molid special a fost mărită de la 218 mii metri cubi la 262 mii metri cubi, la cherestea de fag alb de la 140 mii metri cubi la 187,2 mii metri cubi. În plus, au fost mărite și cantitățile de lemn sub formă de lădițe, bidoane și coșuri de la 65 de mii metri cubi la 72,5 mii metri cubi. Printre actele necesare obținerii licențelor de export pentru aceste produse, din partea SICOMEX, sînt necesare și dovezi referitoare la posibilitățile reale de efectuare a exportului, respectiv comenzi ferme și mijloace de transport. (A.T.)

Dolarul a depășit pragul de 900 lei!

Cursul de schimb valutar

Pentru data de 23.09.1993, cursurile de schimb ale principalelor valute sînt următoarele:

1 dolar SUA (USD) - 908,00 lei

1 liră sterlină (GBP) - 1376,40 lei

1 schilling austriac (ATS) - 79,08 lei

1 franc elvețian (CHF) - 640,06 lei

1 franc francez (FRF) - 160,03 lei

1 marcă germană (DEM) - 556,60 lei

1 drahmă grecească (GRD) - 3,88 lei

100 lire italiene (ITL) - 57,56 lei

1 yen japonez (JPY) - 8,53 lei

100 lire turcești - (TRL) - 7,61 lei

1 ECU (XEU) - 1060,88 lei

1 DST (XDR) - 1289,46 lei

Volumul tranzacțiilor încheiate a fost de 3.906.348,94 USD.

După ce, în timpul ultimei săptămîni, cursul de referință al leului în raport cu dolarul american a crescut progresiv de la 850 la 890 lei pentru un dolar, ieri, cursul a fost stabilit la 908 lei/dolar. Se poate presupune că această liberalizare bruscă din ultimul timp a cursului de referință se datorează condițiilor impuse de Fondul Monetar Internațional pentru semnarea acordului stand-by FMI - România privind acordarea unui împrumut țării noastre în valoare de cîteva sute de milioane de dolari. Acest nou curs de referință poate fi considerat ca un semnal adresat Băncii Mondiale, în sensul că România se va supune condițiilor stabilite pentru acordarea împrumutului, mai ales că în aceste zile are loc la Washington o vizită a unei delegații oficiale române condusă de guvernatorul Băncii Naționale a României, Mugur Isărescu.

Alin TOCAN

S.C. UNIVERSAL LD S.R.L.

livreaza la cerere mașini de scris mecanice cu caractere românești sau slave producție Ukraina. Preț informativ 120.000, negociabil.

REVISTA ECONOMICĂ A ÎNTREPRINZĂTORULUI

idei de afaceri

a apărut ultimul număr
din cuprins :
Dosar I.A.
106 Magazine pe roți
107 Ateliere speciale de reparații auto

unii se gîndesc la bani, tu poți să-i faci

o revistă pe care o puteți găsi la toate chioșcurile și difuzorii volanți

Mobilier de la S.C. MOLDOLUX CĂMIN S.R.L.

DISTINCȚIE și CALITATE!

- holuri
- dormitoare
- camere tineret
- bucătării
- dulapuri, recamiere, bufete, vitrine
- canapele, fotolii, canapele colț
- mobilier birotică
- saltele RELAXA
- biblioteci

mobilier export gamă variată

alte produse de mic și mare mobilier

Bucium 25 (vis a vis de Fabrica de Mobilă), fax 127432 orar zilnic 9.00 - 17.00 tel. 13.78.07

Desertul ideal pentru familia dumneavoastră.
Cadoul ideal pentru prietenii dumneavoastră.

Produs al societății Internațional Impex S.R.L. Iași
tel.,fax:098/116209

Datorii pe care le plătim cu vîrf și îndesat

RENEL Iași a întrerupt ieri alimentarea cu apă a cartierului Păcurari

■ *din acest motiv a fost inundată strada Cazărmilor*

Filiala Rețele Electrice Iași a întrerupt ieri, 22 septembrie, alimentarea stației de pompare a apei reci din cartierul Păcurari, care aparține de Regia Autonomă Județeană Apă Canal, timp de trei ore și un sfert, între 10,45 și 14,00. Această întrerupere a stației de pompare a avut două consecințe: surplusul de apă din sursa Timișești, nepreluat de pompe a inundat strada Cazărmilor din cartierul Păcurari, iar programul de furnizare a apei reci în cartierele alimentate din sursa Timișești a fost redus cu mai mult, în cursul după amiezii de ieri. Motivul întreruperii a fost că RAJAC Iași a acumulat o datorie față de RENEL de 424 milioane lei.

RAJAC nu și-a achitat contravaloarea energiei electrice consumate, deoarece are de încasat de la proprii abonați sume foarte mari de bani. De exemplu, numai de la patru agenți economici (Nicolina, SC Bucium SA, Iașitex și Moldova Tricotaje) are de încasat 217 milioane lei.

Costel STROESCU

Un băiat de 9 ani a fost victima unui violent accident de circulație

■ după accident, mama i-a găsit băiatului bucăți din oasele gambei în pantofi

Un accident de circulație cu urmări deosebit de grave a avut loc luni, în jurul orelor 14,00, în cartierul Nicolina 1. Victima, Andrei Arghir, de 9 ani, a fost lovită cu putere, în timp ce traversa strada, de autoturismul 4-BH-6518, proprietatea lui Ion Manole, domiciliat în același cartier cu băiatul. Ca urmare a impactului dintre mașină și copil, acesta a suferit o puternică contuzie cerebrală și o fractură deschisă a gambei drepte cu pierdere de substanță osoasă. O parte din fragmentele osoase, care s-au rupt din gambă, au fost găsite în pantofii copilului de către mama acestuia. Băiețelul a fost transportat în stare de șoc la Spitalul de copii "Sf. Maria", chiar de către proprietarul autoturismului care a provocat accidentul. După ce a fost operat la cap, la Spitalul de neurochirurgie, Andrei a fost readus la Spitalul de copii. O altă operație, efectuată de către șeful secției de chirurgie, dr. Virgil Viașu, a durat mai bine de 3 ore, perioadă de timp necesară refacerii gambei, bucățică cu bucățică. Deși după cele două intervenții chirurgicale copilul se simte mai bine, acesta prezintă în continuare o serie de tulburări de comportament. Deocamdată nu este cunoscută persoana care se face vinovată de situația copilului. Din informațiile furnizate de către familie, se pare că Andrei a traversat strada printr-un loc nepermis și, mascat fiind de un tractor, n-a mai văzut Oltcitul. În același timp, se pune problema vitezei cu care circula autoturismul condus de Ion Manole, ținîndu-se cont de multiplele traumatisme pe care le-a suferit copilul.

Mihaela CĂNĂNĂU

Aiurelile unor domni morari

Licitații aberante la SC MOPREST SA Iași

■ *utilaje pentru morărit, vechi de cîteva zeci de ani, au fost licitate cu peste 50 milioane lei*

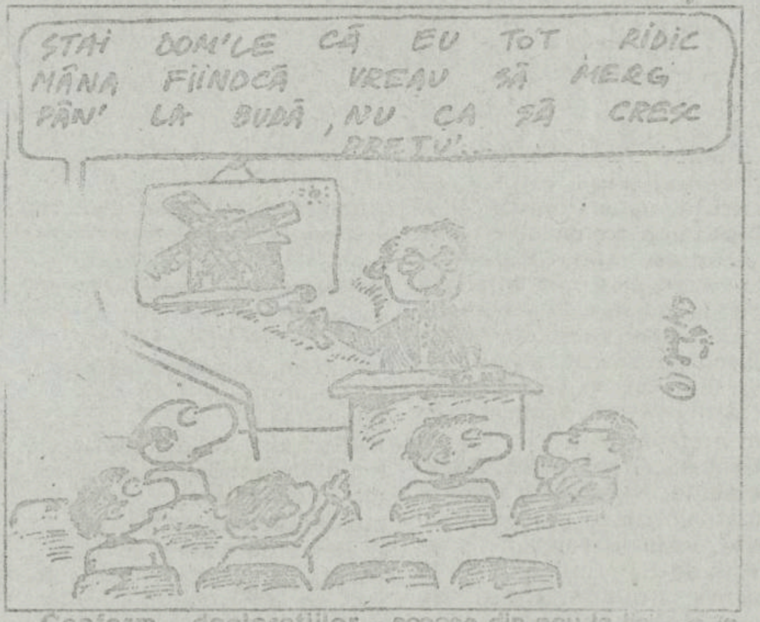

În urmă cu două săptămîni, societatea MOPREST din Iași a scos la licitație un număr de 19 mori de grîu și porumb de pe cuprinsul județului, pe care le are în exploatare. Datorită faptului că nu există, deocamdată, o bază legală pentru vînzarea clădirilor acestor mori, în mare parte confiscate de la foștii proprietari de regimul comunist, firma ieșeană a scos la vînzare numai utilajele. În urma licitației s-a ajuns, în unele cazuri, la sume de zeci de milioane de lei, de exemplu cazul morii din localitatea Drăgușin, adjudecată pentru 62 de milioane de lei, în timp ce utilajele noi pentru o asemenea moară de grîu costă maxim 20 de milioane de lei. Conform regulamentului stabilit de conducerea MOPREST, pentru sumele ce depășeau 1 milion de lei, trebuia depus la sediul societății jumătate din sumă în termen de 15 zile de la data licitației, respectiv pînă ieri. Astfel, au fost practic vîndute un număr de 12 mori. Cea mai mare sumă depusă pînă acum este de 2,5 milioane lei (jumătate din suma licitată) pentru moara din Uda, comuna Tătăruși, cumpărătorii fiind patru salariați ai unității.

Conform declarațiilor directorului societății, ing. I. Coroabă, morile care au rămas nevîndute vor fi scoase din nou la licitație în cursul anului viitor.

Alin TOCAN

Au mai fost confiscate încă 180 tone de carne alterată

■ au fost ridicate autorizațiile sanitar-veterinare la patru unități de desfacere a cărnii

În perioada lunilor august și septembrie 1993, specialiștii Direcției sanitar-veterinare a județului Iași au efectuat controale sanitar-veterinare în peste 800 de unități de prelucrare, transport și desfacere a produselor de origine animală (carne, lapte, ouă etc).

În urma acestor controale au fost confiscate peste 180 tone carne alterată și s-au ridicat temporar autorizațiile sanitar-veterinare la 4 unități.

Confiscările cele mai mari de carne alterată au fost făcute la societatea "Ciocbel" S.R.L. din B-dul Independenței, respectiv 319 kg pulpe pui SUA, magazinul numărul 203 al societății comerciale "Tamaz" S.A. din strada Cantemir, respectiv 200 kg carne vită și 100 kg carne porc, și Alimentara numărul 21 din B-dul Nicolae Iorga - 45 kg carne tocată.

O situație deosebită s-a înregistrat la magazinul de prezentare și desfacere a produselor lactate din piața Nicolina, în zilele de 17 și 18 septembrie, anul curent.

La controlul efectuat de specialiștii Direcției sanitar-veterinare și cei aparținînd Oficiului pentru protecția consumatorilor, s-a constatat că întreaga cantitate de lapte destinată consumului populației prezenta impurități.

Datorită acestui fapt, s-a luat măsura retragerii de la vînzare a acestui produs și returnarea către societatea producătoare, respectiv S.C. "LACTIS" S.A. Iași, în vederea pasteurizării și filtrării.

Pentru faptul că nu au respectat normele de igienă în unitățile de desfacere a cărnii și producerii medicamentelor, au fost ridicate temporar autorizațiile sanitar-veterinare la S.C. "Farmat" S.R.L., magazinului de desfacere a cărnii din Hala Centrală ce aparține de "Casa Bucovineană", S.C. "Saspic" Popricani.

O problemă gravă este creșterea numărului de bovine cu reacții pozitive la tuberculoză și leucoză bovină. Cele 7 focare descoperite pînă acum (4 tuberculoză și 3 leucoză bovină) sînt sub supravegherea specialiștilor de la Direcția sanitar-veterinară, animalele bolnave fiind izolate și sacrificate.

Pentru a preveni răspîndirea acestor boli în rîndul altor efective de animale, este necesar ca programul de vaccinare a bovinelor în această toamnă să fie respectat integral, atît de unitățile de stat cît și de deținătorii individuali de animale.

Sandu TACU

ORAȘUL PE O COLOANĂ

Trei israelieni din Gaza au provocat scandal la o croitorie din Păcurari

Zilele trecute, organele de Poliție au sancționat cu cîte 10.000 de lei amendă pe trei cetățeni israelieni. Dour Tawir Mikki de 36 de ani, Mahman Mikki de 29 de ani și Mona Mikki de 30 de ani, toți din Gaza, s-au adresat unei croitorii din șoseaua Păcurari pentru a-și confecționa cîte o pereche de pantaloni. Fiind nemulțumiți de faptul că nu au fost serviți preferențial, cei trei au început să-i amenințe și să-i jignească pe angajații croitoriei. Sub ploaia de sudalme în limba ivrită, croitorii din Păcurari au reușit să anunțe Poliția, care i-a scăpat de furia celor trei israelieni. (Ovidiu SCUTELNICU)

Încă o speranță pentru "Fortus"

Un grup de importanți oameni de afaceri brazilieni a fost primit, ieri, de prefectul județului Iași, Dan Gâlea. Prezenți la Iași pentru două zile în scopul stabilirii colaborării financiar-economice cu SC "FORTUS" SA, președintele importantului Concern Financiar Scherer din Brazilia, Michel Sherer și președintele unei companii braziliene de construcții-montaj, care au o cifră de afaceri anuală de cîteva zeci de miliarde de dolari, Luiz De Azevedo și-au exprimat interesul deosebit în stabilirea unor contracte ferme. Michel Scherer a subliniat: "Pentru noi este foarte important nu numai să finanțăm anumite afaceri, ci și să ajutăm România. Cînd directorul Fortus, Gheorghe Cojocaru, va veni la Tîrgul de la Sao Paolo, vom semna primele contracte concrete. Deoarece două treimi din activitatea noastră financiară se desfășoară în afara Braziliei, dorim să asigurăm reprezentanța FORTUS în lume și să deschidem, pe viitor, o bancă în România. Sîntem foarte hotărîți să asigurăm suportul financiar pentru SC "FORTUS" SA, deoarece avem o impresie foarte bună despre ceea ce am găsit aici". (Cristian MEDELEANU)

Un experiment foarte interesant

Prefectul județului, Dan Gâlea, împreună cu vicepreședintele Consiliului Județean, Lucian Flaiser, au fost prezenți, ieri, la Țigănași, în județul Iași, unde au apărut rezultatele unui interesant experiment agricol. Acum un an, pe terenul experimental al fermei Țigănași, firma americană Pioneer a furnizat loturi de semințe de porumb pentru testarea productivității acestora. Ieri, combina computerizată asigurată de firma germană Claas a efectuat primele recoltări, obținîndu-se producții de pînă la 8000 kg la hectar de porumb. Succesul întregului experiment se datorează colaborării dintre Asociația privată din Țigănași, numărînd 700 oameni, și foarte mulți specialiști din agricultură. În România mai există alte cîteva asemenea stațiuni experimentale, pentru care firma Pioneer a furnizat semințe de porumb, iar societatea germană Claas are reprezentanțe la Constanța și Timișoara, pentru furnizarea de echipament agricol. (G. M.)

Începe campania de vaccinare la copii

■ se va împiedica astfel apariția următoarelor boli: difteria, tetanosul, poliomielita și tuberculoza

La 25 septembrie 1993 se va declanșa campania de vaccinare la copii, pentru prevenirea unor boli ca difteria, tetanosul, poliomielita, tuberculoza.

Între 25 și 30 septembrie 1993 vor fi vaccinați AT (vaccin antipoliomielitic) copiii născuți între 1 februarie și 31 august 1993. Elevii clasei I vor fi vaccinați BCG (vaccin antituberculoză), urmînd apoi o lună de vaccinare DT (vaccin difterotetanic). În aceeași perioadă vor fi vaccinați DT și elevii clasei a VIII-a.

În perioada 25-30 noiembrie, va avea loc a doua vaccinare antipoliomielitică pentru copiii care au primit doza în luna septembrie, precum și pentru cei născuți în septembrie. Vor fi revaccinați și copiii născuți între 1 august 1992 și 31 ianuarie 1993, precum și elevii clasei a III-a.

La sfîrșitul fiecărei luni (între 25 și 30 ale lunii) va avea loc campania de imunizări DTP (vaccin difterotetanic complex) cu trei inoculări la interval de o lună și două repetări la 6, respectiv 24 luni de la prima vaccinare.

În această campanie de vaccinări vor fi incluși și copiii care nu au fost vaccinați în anii anteriori. Vaccinările vor fi făcute de cadrele medicale din dispensarele medicale teritoriale.

Sandu TACU

Fiica maiorului Gheorghe Florescu necesită 60 de zile de îngrijiri medicale

■ *mama fetei poate formula plîngere penală împotriva maiorului Florescu*

Așa cum am anunțat în paginile cotidianului nostru din 1 septembrie 1993, maiorul Gheorghe Florescu, de la Poliția județului Iași, a comis un grav accident de circulație pe data de 30 august a aceluiași an. În timp ce se îndrepta, la volanul autoturismului său, spre localitatea Pașcani, maiorul Florescu a intrat în coliziune cu un alt autoturism care circula din sens invers. Urmările impactului au fost tragice, fratele maiorului de Poliție decedînd în scurt timp, iar fiica acestuia necesitînd intervenții medicale urgente.

Conducătorul mașinii lovite de "Dacia" maiorului Gh. Florescu, Mircea Vasiliu a fost și el grav accidentat suferind o comoție cerebrală care l-a făcut să nu-și mai amintească nimic din cele întîmplate. Acesta din urmă, reporter la agenția de presă "ROMPRES", a solicitat autorului accidentului să-i repare autoturismul grav avariat fără însă să mai ceară și o pedeapsă penală pentru Gheorghe Florescu.

În prezent, cercetările asupra acestui accident sînt efectuate de o echipă de cercetări penale din cadrul Inspectoratului Județean de Poliție Iași condusă de locotenent colonelul Leic, urmînd ca dosarul să fie preluat de Parchetul de pe lîngă Tribunalul Militar pentru trimiterea în judecată, dacă este cazul, a maiorului Gh. Florescu.

Cu toate că a fost accidentată grav, fiica autorului acestui accident, este în afară de orice pericol, certificatul medico-legal al acesteia nedepășind 60 de zile de îngrijiri medicale. Fiind minoră, plîngerea în cazul acesteia nu poate fi formulată decît de mama fetei, care în prezent este despărțită de Gh. Florescu.

Termenul fixat pentru predarea dosarului la Parchetul de pe lîngă Tribunalul Militar este 30 septembrie, cînd magistrații militari vor analiza propunerile organelor de Poliție privind încadrarea juridică a autorului acestui accident. Conform Codului Penal, "uciderea din culpă" (articolul 172 aliniatul 2) se pedepsește cu închisoare de la 2 la 7 ani.

Marius MĂRGINEANU

Renunțare oficială

Ne-a vizitat ieri la redacție dl. general-maior Viorel Cheptine, comandantul marii unități din Iași. Domnia-sa a ținut cu tot dinadinsul să ne precizeze că nu s-a folosit niciodată și nici nu are de gînd s-o facă, de cei 5000 de metri pătrați pe care i-a primit în posesie de la Comisia municipală de aplicare a Legii fondului funciar. Mai mult decît atît, generalul-maior Viorel Cheptine ne-a informat că are de gînd să renunțe oficial la terenul din dealul Copoului. Interesîndu-ne la Oficiul juridic al Primăriei, am aflat că pentru a-și pune în practică intenția, dl. general nu trebuie decît să adreseze o cerere aceleiași comisii care l-a împroprietărit, din care să reiasă că renunță la suprafața de teren care i-a fost atribuită. Cererea trebuie înregistrată la registratura Primăriei. "Monitorul" vă va ține la curent cu demersurile domnului general în acest sens.

Societatea Comercială Sucursala Prefabricate Iași, S.A. Str. Chișinăului nr. 6

angajează prin concurs:

- DIRECTOR
- DIRECTOR ADJUNCT
- CONTABIL ȘEF

Concursul va avea loc în data de 05.10.1993 orele 10.00 la sediul societății din București, Bulevardul I.C. Brătianu nr. 10, Sector 3.
Relații suplimentare la telefon: Iași 133468 int. 180
București 6135441

ÎN ATENȚIA ABONAȚILOR TELEFONICI

DIRECȚIA DE TELECOMUNICAȚII Iași informează abonații telefonici că începînd cu luna septembrie a fost înființat un nou serviciu special

936

prin care se acordă relații privind prestațiile facturate.

La acest serviciu pot apela toți abonații telefonici - persoane fizice, conectați în centralele din Iași, Pașcani, Hîrlău, Cotnari, Pd. Iloaiei și Tîrgu Frumos.

Formînd numărul 936, abonații vor afla:
- numărul de impulsuri consumate;
- convorbirile efectuate pe zile și localități prin serviciul manual sau internațional;
- alte prestații efectuate.

CĂUTĂM DIFUZORI DE PRESĂ

vîrsta minimă de 14 ani.
RELAȚII LA BIROUL "DIFUZARE" AL COTIDIANULUI "MONITORUL" str. Smirdan nr. 5, Iași

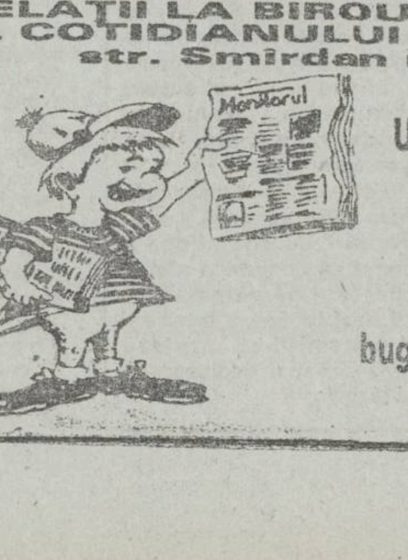

Ultimele știri difuzate de Grupul de presă NORD-EST vor contribui la echilibrarea bugetului dumneavoastră

De această dată, Boris Elţîn va fi necruţător cu adversarii săi politici

Situaţie explozivă la Moscova

Kremlinul - preşedintele Boris Elţîn susţinut de Guvern - se luptă prin decrete cu Casa Albă - sediul Sovietului Suprem al Federaţiei Ruse

■ *mulţi deputaţi nu au putut ajunge la Moscova, fiind împiedicaţi să-şi procure bilete de călătorie*

Preşedintele rus, Boris Elţîn, a decretat marţi dizolvarea Sovietului Suprem şi a Congresului Deputaţilor Poporului. S-a anunţat că următoarele alegeri pentru un nou parlament bicameral vor avea loc la 11 şi 12 decembrie. Într-o cuvîntare transmisă la televiziune, Elţîn a declarat că a fost nevoit să recurgă la această măsură din cauza intransigenţei Parlamentului. El a adăugat că Sovietul Suprem reprezintă un obstacol inacceptabil în calea reformei economice. Elţîn şi-a acuzat adversarii că încearcă să împingă Rusia într-o prăpastie. În privinţa noului Parlament care urmează să fie ales în decembrie, Elţîn a spus că acesta se va numi Adunarea Federală. El a subliniat că orice încercare de blocare a alegerilor parlamentare va fi pedepsită prin lege. Boris Elţîn a mai afirmat că Rusia are nevoie de mai multă democraţie, civilizaţie şi de personal care să dea dovadă de mai mult profesionalism.

Premierul Viktor Cernomîrdin a declarat într-o conferinţă de presă că, atît el cît şi Guvernul acordă lui Elţîn sprijin necondiţionat. Primul ministru a precizat că va aplica decretul prezidenţial şi că miniştrii de interne, al apărării şi securităţii şi-au exprimat de asemeni sprijinul pentru măsura luată de Elţîn.

Într-o luare de poziţie neîntîrziată, principalul adversar al lui Elţîn, preşedintele Sovietului Suprem, Ruslan Hasbulatov, a cerut Armatei, Poliţiei şi Securităţii să nu participe la acţiunea calificată de el drept "neconstituţională". Şeful departamentului de informaţii din Ministerul Apărării a declarat că forţele armate se menţin strict pe o poziţie de neutralitate şi vor respecta numai Constituţia şi legile în vigoare.

Pe de altă parte, în faţa clădirii Parlamentului din Moscova se strînseseră marţi seară circa 3000 de susţinători ai Sovietului Suprem. Vicepreşedintele Rusiei, Aleksandr Ruţkoi, un alt adversar al lui Elţîn, s-a declarat preşedinte în exerciţiu al Federaţiei Ruse, adăugînd că anulează măsurile decretate de Elţîn.

Preşedintele Curţii Constituţionale, Valeri Zorkin, a convocat în cursul serii de marţi înalta instanţă pentru analizarea legalităţii decretului lui Elţîn. În acelaşi timp, Sovietul Suprem s-a întrunit într-o şedinţă extraordinară în cadrul căreia se aşteaptă confirmarea unei decizii a prezidiului parlamentar privind înlăturarea din funcţie a lui Elţîn. Nu este clar dacă s-a întrunit cvorumul necesar pentru luarea deciziei. S-a hotărît totuşi demiterea preşedintelui Elţîn, căruia i se impută încălcarea Constituţiei. Vicepreşedintele Ruţkoi a fost ales apoi în funcţia de şef în exerciţiu al statului. Deputaţii au votat totodată în favoarea destituirii mai multor membri ai Cabinetului Cernomîrdin, printre care ministrul Apărării, Pavel Graciov şi cel al Securităţii statului. Acesta din urmă a fost înlocuit cu predecesorul său, Viktor Barannikov, destituit de Elţîn în luna iulie în urma unui scandal de corupţie. Din surse guvernamentale se relatează însă că demiterea miniştrilor este o prerogativă prezidenţială şi că, prin urmare, decizia Parlamentului este nulă şi neavenită.

Pînă ieri, atît din interiorul fostei Uniuni Sovietice, cît şi din străinătate continuau să sosească mesaje de sprijin în favoarea acţiunii lui Elţîn. Interesant este faptul că Banca Centrală - care ocupă primul loc în toate decretele emise atît de Elţîn cît şi de autoproclamatul preşedinte Ruţkoi - nu a reacţionat încă. Ziarul de afaceri rus "Kommersant" relatează în ediţia sa de ieri că este probabil ca Elţîn să fie susţinut şi de această importantă instituţie din Rusia.

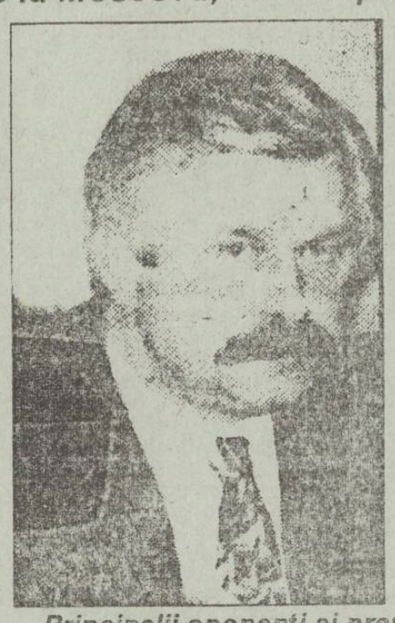

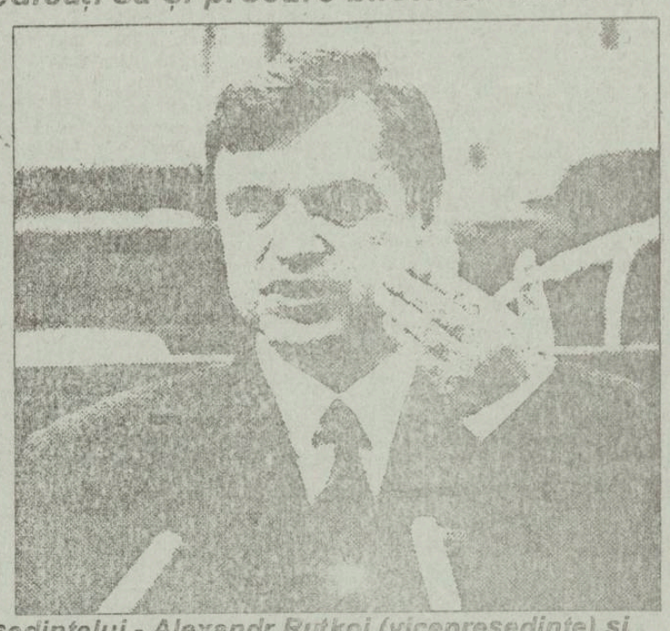

Principalii oponenţi ai preşedintelui - Alexandr Ruţkoi (vicepreşedinte) şi Ruslan Hasbulatov (preşedintele Parlamentului) - îşi vor juca ultima carte

MONITORUL EXTERN

■ "Ivan cel Groaznic" a părăsit Israelul

După ce şi-a petrecut mai mult de 7 ani într-o închisoare israeliană, fiind acuzat că ar fi participat la genocidul nazist împotriva evreilor, John Demianiuk a părăsit în noaptea de marţi spre miercuri Israelul îndreptîndu-se spre Statele Unite, anunţă AFP. Expulzarea din Israel a lui John Demianiuk a fost autorizată duminică de Curtea Supremă israeliană.

■ Senatul american aprobă bugetul staţiunii spaţiale

Senatul a aprobat marţi, cu o majoritate strînsă, bugetul prevăzut pentru proiectul unei staţiuni orbitale, majorat cu 2,1 miliarde dolari, informează France Presse. Camera superioară a Congresului a decis, cu 59 de voturi pentru şi 40 împotrivă, să aprobe acest buget, în urma unei cereri emise de NASA, care solicită 19,4 miliarde dolari pentru plasarea pe orbită a unei staţiuni spaţiale cu echipaj uman, în următorii 10 ani. În cererea sa, NASA a precizat că majorarea bugetului cu 2,1 miliarde dolari în fiecare an, în următorii 5 ani, va permite începerea construcţiei navetei din septembrie 1995.

■ Poliţişti slovaci învinuiţi de crimă

Directorul Departamentului de investigaţii al Poliţiei, Jaroslav Ivor, a declarat - într-un interviu acordat unui cotidian din Bratislava - că, în prima jumătate a acestui an, au fost învinuiţi de crimă 31 de poliţişti slovaci. El a mai adăugat că cel puţin 50 la sută din numărul total al poliţiştilor au fost învinuiţi de abuz în funcţie, violenţă corporală şi folosirea ilegală a armelor, precizează agenţia CTK. (Rompres).

■ A fost numit noul premier ucrainean

Efrim Zviagelski, prim-viceprim-ministru al Ucrainei, a fost desemnat, miercuri, în funcţia de premier de către preşedintele Leonid Kravciuk. El îi succede lui Leonid Kucima, a cărui demisie a fost aprobată, marţi, de către parlament, informează France Presse. Conform declaraţiilor purtătorului de cuvînt al preşedinţiei ucrainiene, Zviagelski va ocupa această funcţie pînă după organizarea alegerilor legislative anticipate, a căror dată urmează a fi stabilită de către legislativ. Zviagelski, 62 de ani, a fost primar al oraşului Donsk şi a făcut parte din parlamentul ucrainean. Îndeplineşte funcţia de viceprimier din luna mai a anului acesta şi s-a remarcat prin opţiunile sale privind intervenţionismul statului în economie.

■ 42 la sută din copiii Vietnamului - afectaţi de malnutriţie

Malnutriţia şi lipsa accesului la apă potabilă continuă să reprezinte un handicap serios în Vietnam, unde 42 la sută dintre copii nu beneficiază de o hrană corespunzătoare, se arată într-un raport întocmit de comitetul francez al UNICEF. "Situaţia alimentară constituie în continuare o mare problemă pentru această ţară cu 70 de milioane de locuitori, dintre care 40 la sută au sub 15 ani, iar hrana de bază rămîne orezul, exportat şi el în cea mai mare parte, se menţionează în document. Potrivit specialiştilor, 42 la sută dintre copii suferă de malnutriţie într-un stadiu "moderat sau grav". În rîndul celor care nu au împlinit 5 ani, jumătate prezintă tulburări de creştere, iar peste 40 la sută sînt sub greutatea normală. În acelaşi timp, 9 la sută dintre ei suferă de "malnutriţie gravă", se precizează în raportul preluat de agenţia France Presse.

■ Honda va suprima 3.000 posturi în trei ani

Constructorul nipon de automobile Honda va suprima 3.000 posturi, în următorii trei ani, ca urmare a marilor scăderi de vînzări ce au survenit pe piaţa naţională. După cum informează France Presse, efectivele uzinelor amintite vor scădea la 40.000 angajaţi, după ce această măsură va fi aplicată. Întreaga producţie a modelelor ACCORD şi CIVIC destinate pieţei americane, va fi transferată la uzinele din Ohio, pentru a se reduce efectele dezastruoase pe care creşterea yenului le-a avut asupra producătorului nipon de automobile. Reducerea numărului de angajaţi se va face nu prin concedieri, ci prin ieşiri la pensie care nu vor fi urmate de alte angajări. Astfel, 1.200 oameni vor ieşi la pensie anual, în timp ce noii angajaţi nu vor fi decît 300.

"Comunismul a murit. Trăiască comunismul!"

Lecţia alegerilor parlamentare din Polonia

■ **în timp ce partidele de stînga au repurtat un succes previzibil în alegeri, partidul "Solidarităţii" nu a reuşit nici măcar să intre în viitorul Parlament**

"Lecţia, care se desprinde din rezultatele bune obţinute de stînga poloneză în alegerile de duminică, este clară", notează cotidianul american New York Times.

40 de ani de comunism le-au inculcat oamenilor anumite idei despre garantarea securităţii sociale, garanţii pe care noile partide democratice nu au reuşit să le promită convingător. După ce patru decenii, partidul, guvernul, statul aveau grijă de nevoile cetăţeanului, într-o cunoscută atitudine paternalistă, individul s-a trezit în societatea post-comunistă, lăsat să-şi poarte singur de grijă, pradă diferitelor anxietăţi, remarca un psiholog polonez. "Comunismul a murit. Trăiască comunismul!", cam acesta pare a fi mesajul după rezultatele alegerilor legislative din Polonia. Victoria obţinută de foştii comunişti în Polonia şi înfrîngerea partidelor generate de mişcarea sindicală "Solidaritatea", reprezintă o evoluţie surprinzătoare pentru o ţară ce a condus, pînă acum patru ani, lupta de răsturnare a comuniştilor de la putere pe continentul european.

Totuşi, înfrîngerea urmaşilor mişcării "Solidaritatea" reflectă în primul rînd deziluzia alegătorilor faţă de aspectele economice ale tranziţiei post-comuniste, atitudinea lor faţă de terapia de şoc şi, implicit, faţă de partidele politice care au promovat-o. Că, datorită terapiei de şoc, Polonia a depăşit cel mai rapid rata negativă de creştere economică, nu pare să conteze prea mult în ochii alegătorilor polonezi.

Lituania a trăit acelaşi scenariu în alegerile din noiembrie trecut, cînd mişcarea "Saiudis" - cea care luptase pentru independenţa Lituaniei, a fost înfrîntă de Partidul Democratic Muncitoresc al fostului lider comunist, Algirdas Brazauskas.

Ungaria ar putea repeta acelaşi model la alegerile din mai şi iunie 1994. Conform sondajelor de opinie actuale, Partidul Socialist (fost comunist) este considerat atractiv de 21% dintre maghiari. Forumul Democratic Maghiar a alunecat sub 10%, potrivit aceluiaşi sondaj.

Scindarea Ceho-Slovaciei a creat două state, dintre care unul, Slovacia, este condus de un fost comunist, Vladimir Meciar. El nu respinge economia de piaţă, dar preferă un ritm lent al reformelor.

În România, Frontul Democrat al Salvării Naţionale sau Partidul Democraţiei Sociale din România, cum se numeşte acum, perceput în general ca succesor al fostului Partid Comunist, a rămas la putere după alegerile de anul trecut, notează agenţia Reuter.

În multe părţi ale Uniunii Sovietice, comuniştii nu au fost alungaţi de la putere. Din 15 foste republici sovietice, numai 5 nu au preşedinţi foşti activişti de partid: în Armenia, Belarus, Estonia, Letonia şi Kirghizia.

În fosta Iugoslavie nu e decît unul care nu a fost comunist: preşedintele Bosniei, Alija Izetbegovici.

Doar acum trei ani, partidele comuniste erau demascate pentru crimele şi atrocităţile săvîrşite în deceniile de guvernare comunistă, precum şi pentru ruina economică. Ce s-a întîmplat între timp? Puţini cred cu adevărat că stafia comunismului va bîntui din nou în Europa. Cei mai mulţi analişti sînt de părere că votul acordat partidelor de stînga este o formă de protest a alegătorilor prin care ei îşi exprimă nemulţumirea că în perioada de tranziţie au avut mai mult de pierdut din punct de vedere economic, decît de cîştigat. Partidele democratice care au condus programul de reforme au fost inevitabil învinuite pentru dificultăţile tranziţiei.

Alegătorii polonezi trec cu vederea faptul că Polonia are o rată de creştere de peste 4%, cea mai ridicată în Europa, după Turcia. Ei văd numai şomajul, care s-a ridicat la cifra de 3 milioane, şi veniturile reale care au scăzut cu 30%. În campania lor electorală, foştii comunişti polonezi au utilizat o retorică populistă, promiţînd avantaje sociale sporite, protejarea industriilor de stat şi a locurilor de muncă, încetinirea privatizării, preţuri mici etc. Fostul ministru de Finanţe, arhitectul programului de reforme, i-a avertizat pe alegători că partidele de stînga vor provoca un dezastru economic. (RFE/RL)

Nou masacru interetnic la Johannesburg

■ **scenele asasinatelor pe străzile din Johannesburg au devenit comune**

Treizeci şi una de persoane de culoare au fost ucise, marţi, în timp ce Parlamentul sud-african dezbătea legi de importanţă vitală pentru viitorul politic al ţării. Asasinatele au avut loc în urma unei ambuscade pe o autostradă din Johannesburg şi a unui atac asupra unui cămin de lucrători zilieri. Ambele atacuri sînt puse pe seama adepţilor mişcării conservatoare Inkatha, aparţinînd grupării etnice a zuluşilor. Ministrul Justiţiei, Kobie Coetsee, a apreciat, în timpul dezbaterilor din parlament, că "violenţa a atins asemenea proporţii încît ar putea împinge Africa de Sud într-un război civil sîngeros, transformînd-o într-o nouă Bosnie sau un nou Liban". În acelaşi context, ministrul pentru probleme constituţionale, Roelf Meyer, care este şi negociator şef în convorbirile multirasiale pentru instaurarea unei guvernări democratice, a declarat că dominaţia albilor nu poate fi perpetuată şi a făcut apel la concetăţenii săi albi extremişti să înceteze ameninţările cu declanşarea unui război civil.

Deşi tratativele progresează, luptele continuă în Bosnia

■ *pînă la sfîrşitul săptămînii va fi semnat planul de pace*

Ministrul bosniac al Afacerilor Externe, Haris Silajdzici, a afirmat, marţi, că problema crucială a accesului musulmanilor la mare a fost rezolvată în cursul convorbirilor dintre mediatorii internaţionali şi reprezentanţii celor trei fracţiuni rivale în conflictul din Bosnia-Herţegovina. Silajdzici a declarat la Radio Sarajevo că un acord încheiat, luni seara, cu liderii croaţi, permite accesul viitoarei republici musulmane la Marea Adriatică, prin porturile Neum şi Ploce. Acest anunţ confirmă declaraţiile anterioare ale mediatorilor David Owen şi Thorvald Stoltenberg, conform cărora un acord de pace în Bosnia este mai aproape ca niciodată, deşi nu a fost semnat un document oficial privind ieşirea la mare. Totuşi, preşedintele republicii Muntenegru, Momir Bulatovici, a declarat că musulmanii nu sînt încă pregătiţi să accepte planul de pace, dar a adăugat că este de aşteptat o aprobare din partea lor, în următoarele două săptămîni. În ciuda rezultatelor optimiste ale tratativelor, trupele musulmane au avansat către oraşul Vitez, controlat de croaţi, în încercarea de a bloca o cale vitală pentru transporturile de ajutoare umanitare. De asemenea, la Mostar, forţele croate au bombardat partea estică a oraşului, în timp ce trupele musulmane continuau să avanseze pentru a sparge blocada croată, informează Reuter şi France Presse. (Mediafax)

Trupele gruzine contraatacă în Abhazia

Formaţiunile gruzine au lansat, marţi seară, un contraatac în sectorul Ociamcira, din sud-estul Abhaziei, cu concursul zviadiştilor veniţi din vestul Gruziei, a anunţat Ministerul Apărării, citat de AFP. Aceste trupe au preluat controlul podurilor şi al căilor ferate din localitatea Tamih, au ocupat două sate aflate la cîţiva kilometri de Ociamcira. Acest atac a intervenit în momentul cînd formaţiunile separatiste au intrat în capitala abhază, Suhumi. Ofensiva abhază în republica autonomă separatistă a provocat moartea a aproximativ 300 de persoane şi rănirea altor 1.500 în doar patru zile de lupte, indică surse gruzine.

CAFEAUA DE DIMINEAȚĂ

Tîrgul lui Ibrăileanu nu e doar frumos, ci și foarte vechi

Aurel LEON

La marile aniversări, în zile de sărbătoare, ne place să-i avem alături, fie doar evocați, pe cei mai de seamă strămoși. Așa se întîmplă în această toamnă cu orașul Tîrgu-Frumos, așezare veche, nu se știe însă de cînd. Or, recent s-a descoperit un act de cancelarie semnat de Petru al II-lea, prin care se acordă slobozenie domnească pentru călugării de la mănăstirea Probota să adune în exclusivitate ceara de albine din dughenele orașului Tîrgu-Frumos. Acest Petru a domnit în Moldova, cu diferite întreruperi și în discordie pentru tron cu frații lui Ilieș și Ștefan, între anii 1444 - '49, fiind oarecare încurcătură cu acești urmași ai lui Alexandru cel Bun. În 1932 a fost descoperit la m-rea Bistrița pomelnicul lui Alexandru și acest document a mai lămurit puțin situația. Glăsuiește acest pomelnic: "Pomenește, Doamne, sufletele adormiților robii domni înainte de Alexandru: Bogdan Vodă, descălecătorul, Lațcu Vodă, Petru Vodă Mușat, Roman Voevod. Pomenește sufletul prea evlaviosului domn Alexandru, cu ale sale doamne, domnițe și coconi: Alexandru Vodă cu întîia lui doamnă Margareta; cu cea de-a doua a lui soție Ana (Chiajna), cu ai lor fecior Ilie Vodă, Vanetica(Regina) și Roman-Vodă, cu cea de a treia doamnă Maria, cu domnița lor Anna; cu cea de a patra a lui doamnă Marina, cu ai lor domnești coconi Pătru Vodă și Chiajna; și cu cea de a cincea a sa doamnă Stanca, cu fiul lor Ștefan." Nu e de mirare că i-a plăcut acest pomelnic și lui Carol al II-lea, care, cu prilejul unei vizite la Bistrița, a rugat să i se trimită și lui o copie.

Revenind la Tîrgu-Frumos, deducem că, de vreme ce se recomanda călugărilor să strîngă ceara din dughenele tîrgului, înseamnă că așezarea e mult mai veche, probabil din vremea lui Alexandru cel Bun. Oricum, primarul orașului, dl. ing. Ioan Stafie, și consilierii săi vor sărbători pe 4 octombrie data actului domnesc al lui Petru al II-lea. În vederea acestor serbări, edilii orașului vor să aibă alături și personalitățile legate în vreun fel de Tg. Frumos, cum ar fi cronicarul Neanu de la Prigoreni, Ion Creangă, Garabet Ibrăileanu, Gr. Trancu-Iași, Th. Speranția, Neculuță, cizmarul-poet - cam atîția îmi vin în minte acum. Pentru Neculce vor face istoricii un pelerinaj la mormîntul lui. Însoțiți de N. Busuioc, directorul Bibliotecii "Gh. Asachi", dl. prof. Const. Ciopraga și subsemnatul am descins la Tg. Frumos, deci cu intrarea prin biblioteca atît de bine întreținută a orașului, spre a-l evoca pe Ibrăileanu. Ne-a primit un public foarte generos în sala mare a Primăriei și timp de două ore Ibrăileanu, cel născut aici la 23 mai 1871 și cu o viață chinuită de copil orfan, crescut prin mila rudelor, a revenit, uriaș, ca valoare spirituală, în locurile natale. Profesorul Ciopraga a reușit un medalion al scriitorului, gînditorului, criticului și profesorului Ibrăileanu, atît de pregnant, încît, pe ecranul peretelui alb ne domina chipul de ascet al mentorului "Vieții Românești", zîmbind satisfăcut în barbă. După un asemenea expozeu, mie nu mi-a rămas decît să adaug cîteva pete de culoare pentru ca portretul să renunțe la livresc de dragul omenescului. În general, a fost - cred eu - o foarte reușită convocare a lui Ibrăileanu la sărbătoarea orașului său, care acum începe să fie nu doar vechi ci și frumos. Profit de ocazie spre a sugera edililor orașului de a găsi și alte modalități de a suplini ceea ce noi, ieșenii, n-am făcut pentru memoria acestui "boier al spiritualității românești": n-am fost în stare să păstrăm o casă a lui, iar în redacția "Vieții Românești", acolo unde lucra Ibrăileanu, ruginesc acum menghine și strunguri. Asta e viața și așa înțeleg conducătorii să cinstească trecutul de care facem atîta caz. Cei de la Tîrgu, însă, au o școală pe locul casei natale a lui Ibrăileanu. Ce bine ar fi să dispară acel bust hidos din fața Casei de Cultură și în patrulaterul centrului civic să apară un bust adevărat al lui Ibrăileanu; să se fixeze toponimia orașului în raport de acești înaintași: Neculce, Creangă (strada pe care se află biserica pe care a fost diaconit), Trancu-Iași (văr cu Ibrăileanu), Theodor Speranția, Neculuță... Biblioteca, în care am fost primiți atît de cald, ar putea să-i poarte numele. Sau o școală. Ar putea fi evocat și numele de "Adela", sau numele soției lui: Elena Ibrăileanu-Carp. Numai cîte documente autentice legate de Ibrăileanu posedă profesorul C. Ciopraga, ar fi de ajuns spre a organiza o cameră G. Ibrăileanu la Casa de Cultură (în loc de bar!) sau la bibliotecă! Se pot face multe. Să fie numai dorința de a face. Or, se pare că atît edilii cît și intelectualii orașului și-au dat mîna spre a uni frumosul cu utilul în efortul de a urca prestigiul acestui Tg. Frumos, fost pe vremuri capitala ținutului Cîrligătura, loc de popas plăcut la hanul Dintir, acel han unde Alecsandri o cunoaște pe viitoarea lui soție, cu grădinari harnici și tîrg vestit, așezat la răscrucea drumurilor dintre Iași, Roman, Hîrlău și Pașcani.

Așezarea lui prezentă fiind aceeași, ca pe vremea cînd Petru al II-lea dădea slobozenie privind dreptul de a colecta ceara de albine, Tîrgul care abia acum începe să arate frumos, deci simte nevoia să-și revendice și contribuția lui la cultura acestei țări, înseamnă că e pe drumul cel bun. Iașul îi va fi alături în toate strădaniile lui de mai bine, mai frumos. Cînd ai viile Jofa în coastă, podgorii ce din Cotnari descind, așa cum recentele săpături din vatra tîrgului au descoperit vestigii ale unei culturi cucuteniene; cînd ai apa minerală la Strunga, așteptînd o stație modernă de îmbuteliere; cînd ai perimetru agro-viticol atît de bogat, ce mai aștepți, Tîrguie? Să ai doar magazine bine aprovizionate pentru schimbul agricol; să ai școli pentru copiii satelor din jur, să ai unități de prelucrare a produselor de la sate (mori, abatoare, fabrici de unt, de cașcaval, de unelte agricole mici (sape, hîrlețe, seceri, greble), ateliere de mici meseriași (fierari, potcovari, butnari, dulgheri), reparații auto și vulcanizare; să ai unități sanitare, veterinare, farmacii și tot ce solicită satele. Să organizezi tîrguri și iarmaroace și, în paralel, să-ți cinstești oamenii tăi mari. Eu doar am început. Primarul, preoții, profesorii și cinstiții gospodari mă pot completa. A spus un fiu al tîrgului, prof. Trancu-Iași, cel ai cărui părinți l-au crescut pe G. Ibrăileanu: un articol de ziar trebuie să fie ca o cămeșă de noapte sexy: nici prea scurtă, ca să nu dezvăluie de la început ce-ar vrea să spună, nici prea lungă, spre a nu acoperi părțile interesante, nici prea străvezie, spre a nu diminua farmecul lecturii. Așa că, mă conformez regulei locului. ■

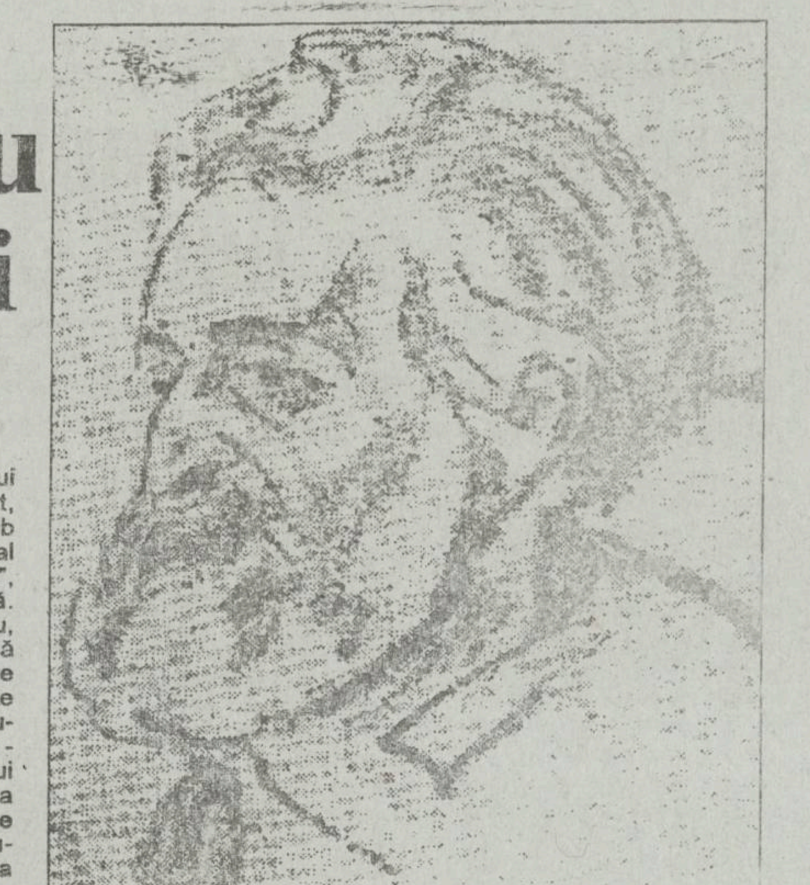

Garabet Ibrăileanu (schiță de Șt. Dumitrașcu în vederea portretului pe care i l-a executat)

La Judecata de apoi a partidelor politice (IX)

P.A.C. își caută încă identitatea

Partidul Alianței Civice s-a format în vara anului 1991, ca urmare a deciziei Alianței Civice (organizație politică fără caracter de partid) de a-și asuma o astfel de identitate. De la început, relația dintre P.A.C. și A.C. a fost una ambiguă, nu lipsită de tensiuni în anumite momente. În prezent, cele două organizații acționează ca entități politice distincte, deși un mare număr de membri ai A.C. activează în P.A.C. (ca, de altfel, și în alte partide din C.D.R.).

P.A.C. a beneficiat de la început de aportul unor personalități de marcă - intelectuali provenind, în principal, din sfera științelor socio-umane, a artelor și a literaturii. Multe dintre acestea refuzaseră inițial angajarea în structuri de partid, unele exprimîndu-și chiar neîncrederea față de partidele politice, în particular față de cele istorice. Acum, P.A.C. este aliatul P.N.Ț.C.D. și al P.D.S.R. Aceasta demonstrează că, în ciuda rezervelor de la început, acești intelectuali au ajuns la concluzia că o structură de partid este mai eficientă pentru promovarea democratizării și a reformei.

Crearea P.A.C. a fost motivată de necesitatea elaborării unei structuri de partid moderne și a unui mesaj consonant cu realitățile anilor '90, ambele vizînd captarea unui electorat ce nu se regăsea în mesajul altor partide (chiar de orientări politice apropiate). Membrii P.A.C. au reușit să cadă de acord asupra diferențelor ce îi separă de alte partide, nu însă și asupra a ceea ce doresc ei să afirme. Din această cauză, P.A.C. a întîmpinat dificultăți în clarificarea doctrinei sale; din nefericire, diferențele în acest plan s-au suprapus unor divergențe între persoane, culminînd cu retragerea unor personalități (în marea lor majoritate membri ai grupului civic-liberal) și trecerea lor la P.L.-1993. Astfel, tentativa de a păstra unitatea partidului conciliind diversele tendințe doctrinare prin intermediul moțiunilor, nu a dat rezultatul scontat, din cauza rivalităților între lideri.

P.A.C. se declară un partid de orientare liberală, adept al politicilor neoliberale - fără însă a fi reușit (încă) să pună în evidență elementele ce îl individualizează în raport cu P.N.L. sau P.L.-1993. La aceasta contribuie angajarea sa în Convenția Democratică, faptul că P.A.C. nu a susținut, de la crearea sa, nici o campanie electorală "pe cont propriu", fiind nevoit să-și adapteze mesajul cerințelor impuse de o alianță ce cuprinde liberali, creștin-democrați, social-democrați și ecologiști. În plus, apar dificultăți legate de evaluarea popularității P.A.C. ca organizație politică (atît supraevaluarea cît și subevaluarea fiind periculoase), precum și de delimitarea unui electorat propriu, căruia partidul să i se adreseze cu prioritate.

Astfel, comportarea de ansamblu și chiar compoziția "la vîrf" face ca P.A.C. să beneficieze de susținere în mediile intelectuale și în rîndul tineretului - în principal, în mediul urban. Liderii P.A.C. au declarat că partidul dorește să devină promotorul și apărătorul intereselor "clasei de mijloc". Cuprinzînd întreprinzători particulari, intelectuali, funcționari și muncitori de înaltă calificare, acest segment constituie, în toate țările din Est, un factor de dinamism social, "motorul" tranziției.

Aceste opțiuni comportă însă și dezavantaje. În primul rînd, clasa de mijloc este încă restrînsă numeric și insuficient conturată.

În plus, ea este vizată și de alte partide (F.S.N., P.L.-1993, P.N.L., P.N.Ț.C.D.) P.A.C. trebuie astfel să suporte o competiție acerbă pentru acest segment. Ei riscă să își diminueze atractivitatea pentru un alt segment important (și extrem de consistent): categoriile defavorizate - în principal muncitorii industriali și persoane în vîrstă (mai puțin receptivi la un mesaj liberal). De asemenea, P.A.C. pare a nu avea capacitatea de a se adresa electorilor din mediul rural, care constituie mai mult de 40% din totalul electoratului. În concluzie, ei concurează pentru un segment intens "curtat", neglijînd (însă) alte segmente.

P.A.C. are însă avantajul de a fi un partid de cadre în general tinere și capabile de adaptare la cerințele jocului politic. El are capacitatea de a propulsa lideri politici (exemplul cel mai relevant îl constituie dl. Nicolae Manolescu, președintele partidului). În cazul domniei sale, prestigiul personal și charisma de care se bucură în mediile intelectuale trebuie dublate de o mai bună cunoaștere a personalității sale în mediul muncitoresc, pentru a-i putea spori șansele de a obține investitura supremă în stat (funcția de președinte fiind, pe termen lung, obiectivul unui lider politic al cărui partid are vocația guvernării).

P.A.C. trebuie să decidă, în concluzie, asupra modului său de acțiune politică: în C.D.R., pe cont propriu sau în cadrul unei mișcări politice liberale unificate (în perspectivă).

Aceasta înseamnă și abordarea unui anume mod de impunere a programului și liderului. În acest moment, partidul trebuie să dea dovadă de suficientă voință politică pentru a adopta o decizie pe termen lung.

Lucian DÎRDALĂ

Urechea de cîrpă

O ipoteză: fuzionarea opoziției cu partidele de stînga

Nichita DANILOV

Unii observatori ai scenei noastre politice sînt de părere că în România se va produce într-un timp istoric relativ scurt un fenomen cu totul insolit: pentru cîștigarea puterii, opoziția, sau măcar o parte din ea, va fuziona cu partidele de stînga. De fapt, primii pași au fost făcuți, asta atît dintr-o parte, cît și din alta. Desigur că, deocamdată, această apropiere este insesizabilă, însă ea există. Este posibil însă ca, pînă la noile alegeri, situația economică să fie de așa natură, încît opoziția va trebui să accepte o parte din ideile stîngiste (ale P.S.M.-ului și ale P.R.M.-ului), iar partidele de stînga să adopte o parte din ideile și programul opoziției. Primele semne de apropiere au și apărut. Să ne gîndim numai la o întîlnire, pe care am urmărit-o nu de mult timp la televizor, între două vîrfuri politice: Adrian Năstase - Corneliu Coposu.

Ce a rezultat de acolo? A rezultat un echilibru de forțe. Și anumite puncte de vedere comune. Veți spune că Adrian Năstase, nefăcînd parte din partidele extremiste, nu este un exemplu concludent. Greșiți, domnilor, Adrian Năstase este un exemplu mai mult decît concludent. Amintiți-vă numai cu cîtă abilitate domnia sa a trecut din tabăra lui Petre Roman, care l-a adus la putere, în tabăra adversă. O vreme, dl. Adrian Năstase a fost privit ca un personaj public compromis. N-a trecut însă mult timp și același personaj a reușit să fie agreat atît de partidele de stînga, cît și de către opoziție, persoana sa constituind astfel un fel de supapă pentru dialog. Și iată că însăși această supapă a acceptat să poarte convorbiri cu vîrful opoziției. Și, după cum ați văzut, "supapa" nu numai că a făcut față unui dialog civilizat, ci a reușit să pună de multe ori în încurcătură pe reprezentantul taberei democratice, surprinzîndu-l pe un teren alunecos. Apoi și vîrful opoziției a "emis" unele declarații care ar părea de-a dreptul neverosimile, dacă nu ne-am gîndi că ele fac parte dintr-un plan mai vast ce are drept scop compromiterea actualei puteri prin orice mijloc, fie el și demagogic. În fond, scopul scuză mijloacele. Aceasta, în fine, a învățat-o și opoziția. Numai că a învățat șchiop. Dl. Coposu a afirmat, de pildă, că opoziția are în spatele ei o armată de șomeri și o întreagă masă pauperizată. Reprezentantul puterii a replicat, și pe bună dreptate, că această masă aparține partidului său, pe care l-a votat. După cum vedeți, atît puterea, cît și opoziția țin cu tot dinadinsul să aibă marea masă de partea lor. Marea masă însă aparține de drept P.S.M.-ului, care prin programul său o poate revendica. Opoziția îi va răspunde: marea masă e pauperă pentru că timp de patru decenii comuniștii au stors toată vlaga din ea. P.S.M.-ul îi va răspunde că el vorbește în numele socialismului, și nu al comunismului sau al adevăratului comunism, care a fost compromis. Partidele de stînga au promis masei protecție socială și împărțirea echitabilă a surplusului social. Aceleași promisiuni vor trebui însă să le facă și partidele de dreapta. Or aceasta înseamnă o deviere a programului lor spre stînga.

Pe de altă parte, nici partidele de stînga nu vor sta cu mîinile în sîn. Văzînd că opoziția se mișcă spre ele, vor veni în întîmpinarea ei. Tactica partidelor de stînga va fi mult mai subtilă și mai acoperită decît cea a opoziției. Dacă mișcarea opoziției spre marea masă e oarecum rigidă sau mai bine-zis forțată, mișcarea partidelor de stînga spre centru va fi mult mai subtilă și veridică. Pe zi ce trece, prin oamenii săi de vîrf, avînd de partea ei și marea masă pauperă, stînga, întărindu-și pozițiile, va fi tot mai dispusă pentru dialog. Urmăriți, de pildă, intervențiile din Parlament ale senatorului Adrian Păunescu, ele devin tot mai pertinente. Poetul a învățat un lucru: chiar atunci cînd se află de partea puterii, argumentele sale trebuie să fie veridice. Nu ne-ar mira astfel ca după, să zicem, încă un an de activitate parlamentară, brava noastră opoziție să ajungă la concluzia că poetul Fîntînii somnambule nu e chiar atît de odios cum s-a crezut și să caute să-l atragă de partea sa. (Oare acum doi ani în urmă Petre Roman nu era și el un personaj odios?) Pe mine unul nu m-ar mira să-l văd pe poetul Adrian Păunescu în anul 1994 trecînd de cealaltă parte a baricadei, alături de Patriciu și Coposu.

Un ziar destul de combatant (e vorba de Tineretul liber", al cărui director, Ilie Șerbănescu, e un fel de eminență cenușie a democrației), discret, i-a și întins o mînă poetului. Iată ce scrie Tineretul liber: "La conferința de presă a PSM de ieri, senatorul Adrian Păunescu a declarat că vina pentru eșecul evident al sesiunii extraordinare a Parlamentului nu o poartă opoziția, ci partidul de guvernămînt, care, prin liderul său, a propus o ordine de zi confuză". "De fapt, acești lideri, declară în continuare senatorul PSM, se tem de opoziție, de reacția ei, de plecarea din sală, de proteste ș.a.m.d. Ori opoziția joacă în mod onest cartea, fiind conformă cu sine". Articolul din Tineretul liber" purta titlul: PDSR jenant pînă și pentru Adrian Păunescu. (Cît de jenat a fost P.D.S.R.-ul și cît de conformă a fost opoziția cu sine s-a văzut la audierea în Parlament a generalului Florică, dar asta e o altă problemă). Adrian Păunescu spune în continuare: "Eu nu am nimic împotriva declarării adevărului despre guvernul actual. Dar de ce ne prefacem că nu știm un lucru evident: cele două guverne anterioare sînt două guverne criminale".

Ce urmează după aceste declarații?

După această declarație urmează ca senatorul P.S.M. să facă alte declarații din care să rezulte că el militează pentru revenirea monarhiei, pentru revenirea Regelui Mihai la tronul României, și că pamfletele sale la adresa Maiestății Sale trebuiesc luate ca atare. Că, în fond, poporul nostru de milenii a fost condus de regi și voievozi, că, începînd cu Burebista, Traian și Decebal și terminînd cu Ceaușescu, care a fost dintr-un punct și pînă la un punct un mare voievod etc., că, în fond, republica e compromisă și, fiind compromisă, altă soluție nu există decît revenirea la vechea monarhie. (Și, în paranteză, dincolo de glumă, cine credeți, dacă nu comuniștii, dacă vor avea interesul și s-ar putea să-l aibă, ar fi singurii capabili să restaureze în România monarhia?).

Ce mai urmează după aceasta?

Urmează ca și dl.Coposu să facă, pentru a cîștiga simpatia masei, o declarație antimonarhică, dar să ajungă în final la concluzia că deși pare a fi oarecum anacronică, monarhia este singura soluție viabilă pentru reconcilierea și redresarea națiunii.

Și după acestea ce urmează?

Urmează un pupat în Piața Universității, adică reconcilierea națională.

Ținînd seama că țărăniștii sînt vechii exploatatori (nobilii), iar pesemiștii și peremiștii un fel de ciocoi mai vechi (în timp ce pedeseriștii și toți ceilalți sînt ciocoiași mai noi, apăruți după Revoluție), putem trage concluzia că toți au un interes comun: să împartă între ei ciolanul național. În America Europei e posibil orice. ■

Din scrisorile, telefoanele și audiențele zilei

■ **Dl. VICTOR VALACHE, cartierul Alexandru cel Bun, Iași:** Ca și dvs., am citit în pagina "24 din 24" a ziarului "România liberă", de marți, 21 septembrie a.c., răspunsul dat de d-na Carmen Coraș, notar șef adjunct la Notariatul de Stat al municipiului București care, răspunzînd unor interesați, face "precizarea": "în afara faptului că fiecare cetățean poate întocmi actele de vînzare-cumpărare pentru autoturisme, fie prin Administrația Financiară, fie prin Poliție, dacă unii cetățeni doresc să aibă o probă mai puternică, într-un eventual litigiu, sau conținutul actului este mai complex, avînd anumite clauze speciale ce nu pot fi prevăzute în formularul tip luat de la Administrație sau Poliție, pot apela la serviciile notariale".

Mai neclar și mai confuz decît atît nici că se poate pentru orice cititor, indiferent că este ori nu proprietar de autoturism.

Pentru dvs. și cititorii noștri vă spunem:

1. Autentificarea actelor de vînzare-cumpărare a autoturismelor nu se face decît la Notariatul de Stat, așa cum rezultă și din titlul articolului din "România liberă" sub care apare "precizarea", de loc dorită, a d-nei notar șef;

2. Taxele de autentificare sînt cele prevăzute de Hotărîrea Guvernului nr. 1295/1990 și pe care noi le-am redat răspunzînd cititorului nostru Petru Chimoagă, în "Monitorul" din 18 septembrie;

3. Administrația Financiară și Poliția nu au nimic cu autentificarea actelor de vînzare și cumpărare a autoturismelor;

a. La Administrația Financiară, proprietarul prezintă o serie de acte ale autoturismului pentru a fi înscris ori radiat din evidența plății taxelor și a primelor de asigurare auto;

b. La Poliție se prezintă acte de către proprietar pentru înscrierea în circulație (înmatricularea) ori radierea din circulație a mașinii;

4. În caz că transmiterea (vînzarea-cumpărarea) s-a făcut prin acte sub semnătură privată, mijlocul de transport continuă a figura în evidențe - atît la Administrația Financiară, cît și la Poliție - pe numele celui care are originalul actelor, adică al proprietarului inițial.

În caz de litigiu, urmare a unei hotărîri judecătorești, în constatare, se pot produce modificările în evidențe privitoare la transmiterea proprietății mașinii de la vînzător la cumpărător - hotărîrea judecătorească avînd aceeași forță probantă ca și actul notarial.

Așa stau lucrurile în materie de transmitere a proprietății autovehiculelor și în ce privește autentificarea actelor respective.

■ **Dl. ing. COSTEL VACNIUC, str. Argeș nr.2, bl.D 10, et.2, ap.1, salariat la Tehnoton Iași,** susține că localitatea Săveni, județul Botoșani este oraș atestat documentar din vechime iar nu comună cum s-a scris în "Monitorul" din 11 august la un articol semnat de Val Guraliuc.

Despre existența ca oraș a Săvenilor cunoaștem. Iată, însă, că Academia RSR, în volumul IV al Dicționarului Enciclopedic Român 1966, parcă pentru a vă amărî pe dvs., consemnează: "Săveni, comună în regiunea Suceava, reședință de Raion, situată pe valea rîului Bașeu. 7.890 locuitori (1965). Centru agricol. Raionul Săveni cu 97.790 locuitori în 1965".

■ **Familia GHEORGHE și OLGA DUMITRAȘCU, b-dul Socola nr. 4, bl. C4, sc.C, parter, ap.3 (132417)** mulțumind redacției că, "spre binele tuturor oamenilor necăjiți", a publicat articolul din 6 septembrie 1993, intitulat "Comisia municipală de expertiză medicală își bate joc de o familie de orbi", care privește familia lor și își exprimă speranța că vom "avea în continuare aceeași deschidere pentru ajutorarea cazurilor similare".

Ne vom strădui să vă îndreptățim speranțele. În "Monitorul" din 11 septembrie, am publicat și scrisoarea altor colegi de-ai dvs.

■ **Dl. CONSTANTIN IURAȘCU Iași,** referitor la recenta conferință PDAR de la Iași, care a fost și plictisoasă, dar și de durată mare, i-a adresat un catren:

"Agrarieni, tipi acătării
Spun vorbe goale și lozinci
Vor să ridice "talpa țării"
Punînd potloage la opinci".
(Potlog - petic pentru cusut opinci).

Ion N. OPREA

ultimul vagon poștal

Nesinceritatea unui salariat al Primăriei

Domnule primar Constantin Simirad,

Am primit și noi răspunsul original al Serviciului de Arhitectură și Urbanism al Primăriei Iași nr. 626/1993, dar noi am scris Primăriei și primarului de la care așteptam comunicarea. Răspunsul în cauză este întocmit și semnat de inspectorul Ștefan Primus - tocmai cel care ne-a pricinuit răul, a făcut referatul, a dat avize și a susținut eliberarea ilegală a autorizațiilor pentru desființarea parcului de joacă pentru copii. În răspunsul d-lui Primus nu se vorbește nimic despre desființarea parcului, ci se răspunde pe alături pentru că pe alături cu legea au fost făcute matrapazlîcurile de către Ștefan Primus - inspectorul.

Dacă o să cercetați, veți vedea că garajul lui Virgil Scînteie a fost construit cu autorizație fără temei legal, fără necesitate (nici nu-l folosește nici azi) fără a devia conducta de gaz metan - situație despre care cetățenii din cartier v-au vorbit în "Monitorul" din 7 septembrie a.c. "Împroprietărirea", promisă de Ștefan Primus cetățeanului C. Palade, nu are temei, mai ales că dvs., într-un interviu la Radio Iași, ați spus clar că în orașul Iași nu se vor distruge parcurile de joacă pentru copii. Se știe că, atunci cînd C. Palade a cumpărat terenul aferent imobilului de la d-na Nicuță, care locuiește în Piața Unirii, avea un loc de acces de doar 1,50 m lățime. Acum, dl. Palade - ajutat de dl. Primus, vrea tot terenul, distrugînd parcul copiilor. Dl. Primus, care semnează și în locul șefei sale, dar și în locul primarului, ne spune că parcul va fi cumpărat ori dat în proprietate vecinului lacom pentru că așa a dispus decedatul Ion Manciuc. Credem că e posibil, pentru că vecinul are dolari. Dar de ce să nu-l cumpere asociația, pe bază de licitație, cu bani românești, că noi l-am amenajat, noi am cumpărat aparatele de joacă, noi le-am montat, noi am plantat și copacii din parc, nu domnul Palade - cum crede dl. Primus.

Nesinceritatea unui salariat al Primăriei nu ne miră cînd știm cîte nereguli există în tratarea și rezolvarea problemelor cu publicul, în prezent.

Domnule primar, v-am căutat la birou. Ne-am oprit la dl. viceprimar Dumitriu care ne-a promis că ne va vizita împreună cu dl. consilier Humiță, în două - trei zile. Au trecut săptămîni. Ghinionul nostru, o dată lipsiți dvs. ori viceprimarul, acum consilierul. Noi așteptăm. Măcar șefa Serviciului de Urbanism să vină la fața locului. Să aibă articolul nostru din "Monitorul" din 5 august 1993, să-l confrunte cu răspunsul întocmit de dl. Primus și, în prezența noastră, să decidă. Dar să nu vină Ștefan Primus care a neglijat solicitările noastre. Vrem ca la Primăria Iași și în teritoriu să predomine dreptatea nu dolarul, cinstea și corectitudinea, nu referatele și răspunsurile semnate de alții pentru alții, cu referire la alte probleme decît cele pe care le-am semnalat.

Președintele Asociației de locatari Arcu 25,
Neculai Țăranu
Administrator,
Neculai Radu.

TELEX SPORTIV

Factura celor cinci candidate la J.O. 2000

După cum se știe, mîine, la Monaco se va stabili de către Comitetul Internațional Olimpic orașul care va găzdui Jocurile Olimpice din anul 2000.

Numai pentru a încerca să obțină această onoare cele cinci candidate au cheltuit pînă în prezent aproximativ 35 milioane dolari. Reprezentanții capitalei chineze, Beijing, au mărturisit prin secretarul general al Comitetului Olimpic Național, Wei Jizhong, suma de aproximativ 10 milioane de dolari. Dl. Frank Smith, reprezentant al orașului britanic Manchester a fost mai exact: Suma cheltuită este de 5,75 milioane lire sterline (aproximativ 9,2 milioane dolari).

În ceea ce privește Istanbulul, eforturile pentru seducerea electorilor olimpici nu au depășit 10 milioane dolari, afirmă dl. Yalcin Aksoy, reprezentantul orașului turc. Orașul australian Sydney a anunțat suma de 25 milioane dolari australieni (16 milioane dolari americani) cheltuită pentru obținerea drepturilor de găzduire a J.O. din anul 2000. În sfîrșit Berlinul, al cărui efort financiar a fost mult mai mare: 60-65 milioane mărci (37,5-40 milioane dolari) cheltuite în ultimii ani. S-a ajuns astfel la un total de 35 milioane dolari pentru cele cinci candidate. La Londra, desemnarea orașului ce va organiza J.O. de vară din anul 2000 face obiectul unor concursuri de pariuri, după părerea book-makerilor londonezi, tendințele cotelor fiind spre Beijing, care este urmat îndeaproape de Sydney, informează agenția Reuter.

Încă un caz de dopaj la C.M. de Atletism

Americanul Michael Stulce, campion olimpic la aruncarea greutății la Barcelona în 1992, riscă o suspendare pe viață în urma unui control antidoping pozitiv efectuat în timpul recentelor C.M. de Atletism de la Stuttgart, a anunțat la Londra o purtătoare de cuvînt a Federației Internaționale de Atletism (I.A.A.F.).

Tenis: Maleeva eliminată la Tokyo

● În primul tur al turneului internațional feminin de tenis de la Tokyo, dotat cu premii în valoare de 375 mii dolari, Katerina Maleeva (Bulgaria), cap de serie nr. 5, a fost eliminată cu 6-1, 6-4 de americanca Amy Frazier. Alte rezultate: Lindsay Davenport (SUA) - Mana Endo (Japonia) 6-4, 5-7, 7-5; Alexandra Fusai (Franța) - Yone Kamio (Japonia) 6-2, 6-2; Aix Sugiyama (Japonia) - Linda Wilde (SUA) 6-3, 2-6, 6-3; Amanda Coetzer (Africa de Sud) - Lisa Raymond (SUA) 6-2, 6-4; Laura Arraya (Peru) - Noelle Van Lottum (Franța) 6-3, 6-1; Naoko Sawamatsu (Japonia) - Chandra Rubin (SUA) 3-6, 6-2, 6-0.

● Tenismanul austriac Thomas Muster (nr. 11 mondial) va fi singurul absent din primii 20 de jucători de tenis din lume la turneul de la Paris - Bercy, dotat cu premii în valoare de 2,165 milioane dolari, care se va desfășura în perioada 1-7 noiembrie. Nivelul turneului va fi mult mai ridicat decît anul trecut, ultimul jucător reținut din oficiu, suedezul Jonas Svensson, ocupă în acest moment locul 39 în clasamentul mondial, față de anul 1992, cînd ultimul acceptat a fost americanul David Wheaton, care ocupa locul 44.

Automobilism: Tragic accident la Stockton

● Cursa automobilistică din cadrul Formulei Nascar, desfășurată la Stockton (California) a avut un deznodămînt tragic: unul dintre concurenți a părăsit pista, intrînd în plină viteză într-unul din standuri. Rezultatul a fost decesul unui concurent și rănirea altor 21. Pilotul, Ben Twisselman, a pierdut controlul volanului automobilului Oldmobile, a trecut prin parapetul de protecție și a izbit unul dintre standuri. Ceilalți membri ai echipajului au scăpat cu ușoare leziuni, însă unul dintre cei aflați la stand, Rene Bourgois (34 de ani) și-a pierdut viața. A fost primul accident major, soldat cu pierderi de vieți omenești în cei 47 de ani ai cursei Stockton 99 Speedway.

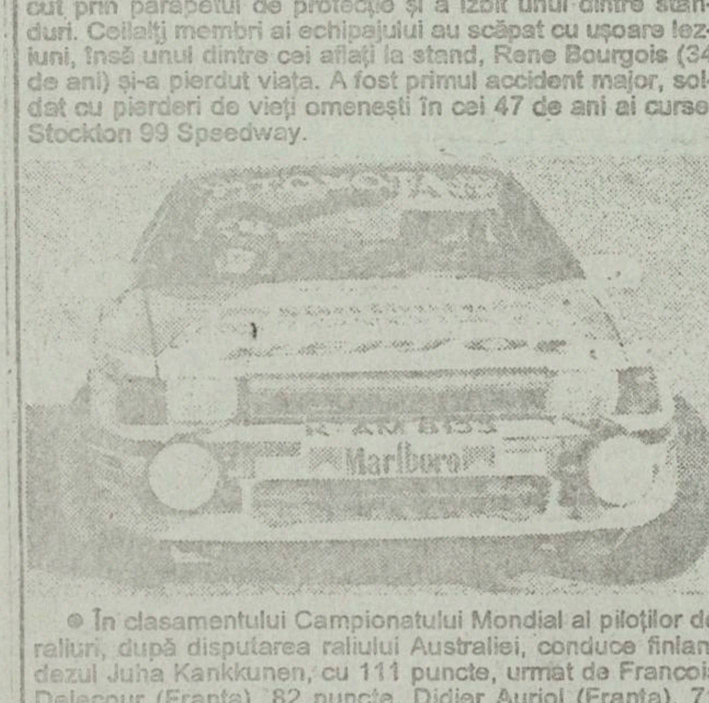

● În clasamentului Campionatului Mondial al piloților de raliuri, după disputarea raliului Australiei, conduce finlandezul Juha Kankkunen, cu 111 puncte, urmat de Francois Delecour (Franța), 82 puncte, Didier Auriol (Franța), 71 puncte, Massimo Biason (Italia), 66 puncte, Colin McRae (Marea Britanie), 50 puncte etc. În clasamentul mărcilor, prima poziție este ocupată de Toyota - 151 puncte, urmată de Ford - 125 puncte, Subaru - 90 puncte, Mitshubishi - 69 puncte și Lancia - 67 puncte.

Federația Franceză de fotbal își demonstrează puterea

Olympique Marseille a fost deposedată de titlul de campioană a Franței pe 1993

■ *decizia este valabilă pînă cînd justiția se va pronunța asupra acuzațiilor de corupție a conducerii clubului*

Aseară, Biroul Federal al Federației Franceze de fotbal, reunit în ședință extraordinară, a hotărît retragerea titlului de campioană a Franței pe anul 1993 echipei Olympique Marseille, care astă-primăvară a cucerit, în premieră pentru fotbalul francez, Cupa Campionilor Europeni.

Decizia este valabilă pînă cînd justiția franceză se va pronunța în legătură cu acuzațiile de corupție care planează asupra conducerii clubului marseillez.

Tot în cursul zilei de ieri, s-a anunțat un grup de trei jucători divizionari francezi, printre care cel mai cunoscut este argentinianul Jorge Burruchaga de la F.C. Nantes, care au declarat că asupra lor s-au exercitat tentative de mituire din partea reprezentanților clubului Olympique

G.I. NICOLAE

Basile Boli, căpitanul echipei O.M., savurînd cucerirea Cupei Campionilor Europeni

Mini-baschet

Doi copii ieșeni selecționați în tabăra giganților

În anii '85-'90, în baschetul ieșean se vorbea tot mai mult ca despre un mare talent despre Paul Paveliuc. Selecționat de mai multe ori în lotul național de juniori, Paveliuc a debutat în Divizia A la Politehnica, încă de la vîrsta de 16 ani, cînd a devenit, odată cu plecarea lui Mihăiescu la Farul Constanța, titular în cvintetul de bază al echipei studențești, în postură de conducător de joc. Din nefericire, acum doi ani, la unul din antrenamente, se accidentează destul de grav, iar ceva mai tîrziu, în urma unor complicații care au necesitat două intervenții chirurgicale (rezecția peroneului datorită unei tumori osoase și, ulterior, după o fractură de tibie, introducerea unei tije metalice) este obligat să spună adio sportului de performanță. L-am reîntîlnit zilele trecute pe terenul de baschet al Sălii Polivalente, de această dată, într-o nouă postură, cea de antrenor. Ghinionistul Paul Paveliuc ne-a spus că, în prezent, pregătește în cadrul C.S.S. Unirea Iași o grupă de copii născuți în anii '80-'81, lucru facilitat de prof. Gheorghe Tatu (director la C.S.S. Unirea Iași) și prof. Dan Pavelescu (director O.J.T.S. Iași). De asemenea, Paveliuc ne-a informat că în această vară a participat cu "giganții" săi la Campionatul Național de mini-baschet ce s-a desfășurat la Alexandria, unde, din 26 de echipe, s-a clasat pe locul 6, în continuare menționînd că "micii săi baschetbaliști practică acest sport de numai 8 luni, spre deosebire de celelalte formații participante ai căror sportivi se pregătesc de cel puțin 2-3 ani". În urma acestei competiții, doi dintre componenții echipei, Dragoș Zetu (12 ani, 1,81 m) și Daniel Chelaru (13 ani, 1,80 m) au fost selecționați pe criterii de înălțime pentru "Tabăra giganților" ce s-a desfășurat în luna august la Predeal. "Am beneficiat în turneul de la Alexandria de sponsorizarea firmelor Pocco S.R.L. și Magic Garden, precum și de ajutorul O.J.T.S. Iași. Începînd cu noul sezon vom participa la Campionatul Național de juniori III, și sînt convins că în afară de C.S.S. Unirea Iași, club ce ne patronează, speranțele baschetului ieșean vor conta și pe sponsorizarea altor societăți comerciale", a mai ținut să precizeze Paul Paveliuc. În încheiere, vă prezentăm componenții lotului de juniori III ai C.S.S. Unirea Iași: Nicolae Minculescu, Cătălin Cocriș, Daniel Dumitriu, Bogdan Volovăț, Andrei Stan, Robert Dobrea, Petrică Cozac și cei doi "uriași", Dragoș Zetu și Daniel Chelariu.

Leonard CĂNĂNĂU

Fotbal - divizia C

Mobila - lider după 7 etape

■ *Fortus Iași emite serioase pretenții de promovare*

După disputarea a șapte etape cu șase victorii și o singură remiză, în clasamentul diviziei C conduce echipa Mobila Iași, care a acumulat 12 puncte și are un golaveraj de plus 20. Locul secund, cu același număr de puncte, dar cu un golaveraj ceva mai slab, plus 16, este ocupat de Unirea Ruginoasa, pentru ca pe locul III să se afle Viitorul Tg. Frumos, cu 11 puncte. Fosta divizionară B FORTUS Iași ocupă în clasamentul seriei poziția a 7-a, la trei puncte de lideri, dar cu un lot de jucători la care au revenit D. Antohi, M. Bloju, Țurcanu, Andrei și care beneficiază și de aportul experimentatului Didi Florean, FORTUS poate emite justificate pretenții de promovare. Iată rezultatele principalelor partide ale etapei a 7-a a diviziei micilor ambiții: Fortus Iași - Unirea Mircești 10-0 (!); Voința Moțca - Mobila Iași 2-3; Gloria Bălțați - Viitorul Tg. Frumos 1-3.

În etapa viitoare, sînt demne de urmărit două partide pe muchie de cuțit: F.C. Tg. Frumos - Fortus Iași și Mobila Iași - Metalul Podu Iloaie.,

Leonard C.

Ieri, în Cupa României la fotbal

Echipele ieșene au fost eliminate

Minerul '92 Comănești - POLYNX Iași 2-1 (2-0)
Melana Săvinești - Constructorul Iași 4-3 (2-1)

Sport can-can

Cum să devii milionar

Acum cîteva săptămîni, trei îngrijitori ai terenului ce aparține clubului de fotbal Anderlecht Bruxelles au dat cea mai mare "gaură" din istoria pronosportului belgian. Ei au completat împreună un buletin de joc, care le-a adus fabuloasa sumă de 29.670.000 franci! Cei trei tineri măturători de tribune au declarat că participau doar pentru a doua oară la un concurs pronosport și că reușiseră să anticipeze marile surprize ale etapei la sfatul unui necunoscut pe care-l întîlniseră în autobuz...

Între o iubire și alta

Tenismanul argentinian Horacio de la Pena, cîștigătorul de anul trecut al turneului de la București, a divorțat de fosta sa soție, Heidi, nimeni alta decît fiica lui Roy Emerson, celebrul jucător de tenis din generația Țiriac. Cauza acestui divorț pare să fie marea iubire pe care Horacio o trăiește în momentul de față cu actrița de culoare Robin Givens, fosta soție a boxerului Mike Tyson. Ca să vedeți cum se leagă și se dezleagă căsniciile în înalta societate!

"Bunica specializată în bătut recorduri"

Aceasta pare să fie deviza în viață a venerabilei doamne Mary Harper, din Chicago. După ce în 1976 a intrat în Cartea Recordurilor cu cel mai mare număr de clătite făcute într-un sfert de oră (92!), miss Harper, acum în vîrstă de 78 de ani, s-a gîndit să stabilească un nou record. Ea a plecat într-o cursă solitară de-a curmezișul Atlanticului, dorind să străbată distanța dintre America și Europa într-o ambarcațiune cu vele și motor, avînd 9 m lungime. Dacă va reuși, ea va deveni cel mai în vîrstă velist solitar. Recordul este deținut de polonezul Stefan Szawmowski, care a navigat singur o lună de zile, la 76 de ani!

Ion C.

Paolo Rossi împlinește astăzi 37 de ani

Astăzi celebrul atacant italian Paolo Rossi împlinește 37 de ani. S-a născut pe 23 septembrie 1956, în micuța localitate piemonteză Prato. La 16 ani este achiziționat de Juventus, dar timp de trei sezoane nu joacă nici un meci oficial, așa că în 1975 trece la A.C. Como și în primăvara anului viitor la Lanerossi Vicenza, cu care promovează în serie A. Devine golgeter al campionatului 1977-1978 și este selecționat în echipa națională pentru C.M. 1978. Din păcate, în 1979, Federația italiană îl suspendă pe doi ani din activitatea competițională, considerîndu-l implicat în celebrul scandal al meciurilor trucate. Pablito nu renunță și revine în mare formă, la sfîrșitul anului 1981: deși aspru criticat de presa peninsulară, selecționerul Enzo Bearzot hotărăște să-l cheme la națională pentru C.M. 1982 din Spania. Mutarea se dovedește mai mult decît inspirată, Rossi devenind, pe pămînt iberic, marea carte cîști-gătoare a "azzurilor". Vijeliosul atacant al lui Juventus (revenise între timp în curtea "bătrînei doamne...") prinde o serie de-a dreptul extraordinară în ultimele trei meciuri ale turneului final, înscriind șase goluri: trei în partida cu Brazilia, două în semifinala cu Polonia și unul în finala cu R.F.G.! Această superbă reușită i-a adus, pe lîngă laurii de golgeter și titlul mondial, titlul de cel mai bun jucător al C.M. din 1982. Chiar dacă evoluțiile sale destul de modeste din anii următori l-au făcut pe unii să afirme că "n-a dansat decît o vară", Rossi rămîne una dintre cele mai marcante figuri ale fotbalului italian și european.

I.C.T.

Răsfoind presa străină

Moses Kiptanui: revenirea Sfinxului (II)

■ "În Kenya, sînt mai puțin cunoscut decît Linford Christie!"

Acest teren de antrenament este, practic, o bază militară, toți alergătorii sînt înrolați în armata kenyană. 53 de sportivi trăiesc în paturi vechi metalice, neprotejați de puzderia de țînțari care roiesc. Mediul ambiant este categoric ostil. Deși sîntem în Africa, frigul este pătrunzător la altitudine, iarba înghețată iar suflul respirației se transformă în brumă. La Nyahururu sînt puține distracții. Două sau trei străzi și un fel de aglomerație de blocuri care au aerul de a fi cunoscut în trecut zile mai bune. Pe un stadion cu o pistă de argilă cenușie se antrenează atleții.

Singurul care nu doarme în campus este Kiptanui, el are permisiunea de a se culca în oraș într-un hotel cochet și curat. Transformarea lui Kiptanui a început în armată, cînd s-a înrolat, cu 5 ani în urmă, nu se antrenase niciodată serios. Renunțase la o carieră didactică, abandonînd studiile pedagogice: "Nu mi-a plăcut niciodată cariera didactică și am observat întotdeauna că uniforma militară provoacă respect". În 18 luni a învățat să conducă tancul iar apoi a devenit campion mondial de juniori la 1500 de m, în Bulgaria. Atunci, în vara lui 1990, el a părăsit pentru prima dată în viața lui Kenya. L-au însoțit frații Jonas și Matthew Birir. Jonas a ajuns al cincilea la J.O. de la Barcelona, la 1500 m. Matthew a devenit campion olimpic la 3000 m obstacole. Casa celor doi frați se găsește în apropiere de Nyahururu. Un tractor de culoare roșie aprinsă se zărește în garaj. În țara Marakwet, Kiptanui este cunoscut pretutindeni. El precizează: "Sînt celebru în Kenya, dar mai puțin cunoscut decît Linford Christie". Ferma părintească a lui Moses se află la 3000 m altitudine.

Kiptanui bătrînul seamănă mult cu celebrul său fiu: aceeași figură amabilă, dar impasibilă. Kiptanui este numele de botez al părintelui. Aici fiecare copil are trei nume: numele de familie, un al doilea nume dăruit la naștere și un nume de botez primit la vîrsta de 5 ani. În limba kalenjin, (Marakwet este o subdiviziune a acestui trib), Kiptanui înseamnă, aproximativ, "copilul care nu a țipat în momentul nașterii, ci puțin după". Tatăl lui Moses a avut trei soții cu care a dat naștere la 18 copii. Moses este al 12-lea născut. Numele său de naștere este Kipkore și se referă la circumciziunea rituală la care sînt supuși noii născuți kalenjin. Locuința lui Moses se găsește la 50 de m de vîrful muntelui, pe pămîntul tatălui. În camera lui Kiptanui pe un perete se găsește un poster imens care reprezintă doi motani alergînd. Legenda spune "A ajunge în frunte este mai ușor decît a te menține". *(Va urma)*

Traducere și adaptare G.I. NICOLAE

La pas ...

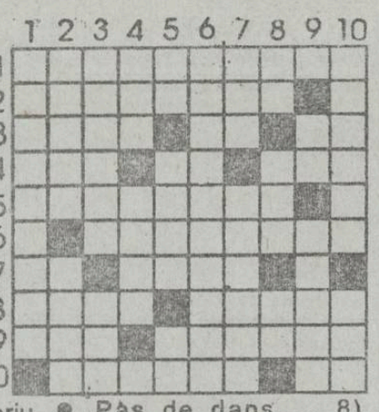

ORIZONTAL: 1) La tot pasul. 2) Urmat pas cu pas. 3) A face pași (fam.) ● Urma unui pasager! ● Pase de extreme! 4) Siglă pentru "Întreprinderea de produse alimentare" ● Pană ● Pas înapoi! 5) Pasul filetului. 6) Au făcut primul pas (fem.). 7) Cornel Grigoriu ● În pasul calului. 8) Pași pe zăpadă ● A păsui. 9) Plantă graminee ● Pas alergător. 10) Pas ● Pasă finală!

VERTICAL: 1) Nici un pas. 2) Pași (fig.) ● Păs. 3) Calcă pe pașii cuiva (pl.) ● Artistul gesturilor. 4) Localitate în Norvegia ● Înainte de pasante! 5) Stanel ● Localitate în Irkutsk ● Geil 6) Pas. 7) Lac în provincia Saskatchewan (Canada) ● Păs de dans ... 8) Număr mic ● Curmătură ● Cuibi 9) 1,2 pași! ● Sportul passing-shotului 10) Urcate pas cu pas ● Pasată pe dreapta!

Dicționar: IPA, SAP, TROT, ONA, EAR

G. SĂNDULEAN

Soluția careului CU MULTE RELE: IATAGAN; SIS; SPADASIN; T; TIR; LAMA; UR; AGRESIUNI; I; P; AURICA; OM; OP; SENILA; B; LASI; A; ARTA; ITE; STI; MIT; GITUI; FIARA; OMORITORI; AT; NASA; OSTENI

APELAȚI CU ÎNCREDERE LA SERVICIILE TAXIURILOR DE STAT,

TAXICOM

Taxiurile noastre pot fi recunoscute cu ușurință datorită casetelor luminoase "MONITORUL" pe care NUMAI NOI le avem.

OFERIM RAPIDITATE, CONFORT ȘI CELE MAI MICI PREȚURI PE KILOMETRU
200 lei/Km - tarif unic (zi, noapte)

Monitorul Radio NORD-EST 70,76 MHz

Dacă doriți să dați un anunț de mică publicitate în cotidianul "MONITORUL" sau o dedicație la "RADIO NORD-EST" pentru persoana iubită, aceste lucruri au devenit acum foarte simple!

Este suficient să mergeți la cel mai apropiat punct de preluare și să vă exprimați dorințele.

Punctele noastre de preluare sînt:

COPOU	Radio NORD-EST, Bd. Copou19, tel. 145530, fax 146363
CENTRU	Casa Modei et. 1, compania de publicitate NORD-EST
TĂTĂRAȘI	Magazin "ROMCRISS", Str. Han Tătar 8, tel. 174214, program 10.00 - 22.00
BUCȘINESCU	Str. Smîrdan nr. 5, tel. 17.25.57 (centrala), fax. 14.45.77

Apelînd la serviciile noastre de mică publicitate, calitatea și seriozitatea vor fi puse în slujba dumneavoastră.

EDITOR

Nord-Est s.r.l.
Str. Smârdan nr. 5
Tel. 17.25.57 (centrala)
Fax 14.45.77

Președinte
Alexandru LĂZESCU

Vicepreședinți
Florin ZAMFIRESCU
Cezar CALUSCHI

Director executiv
Gabriel RUSU

Monitorul
Monitorul expres
Str. Smârdan nr. 5
Tel. 17.25.57 (centrala)
Fax 14.45.77
Director onorific: AUREL LEON

DAN RADU
redactor șef

OVIDIU ȘIMONCA
redactor șef adjunct

TUDOR AGAVRILOAEI
secretar general de redacție

EVENIMENT: TONI HRIȚAC (șef secție), Mihaela Cănănău, Dan Fodor, Cristian Hanganu, Dumitru Hariga, Dragoș Hutanu, Silviu Labeș, Cristina Leca, Cristian Medeleanu, Sorin Simon, Adina Scutelnicu, Ovidiu Scutelnicu, Sandel Tacu.

FOTOREPORTER: Constantin Plop

POLITIC: Radu Mesniță, Lucian Postu, Cristian Racu

ECONOMIE: COSTEL STROESCU, Mihaela Brezeanu, Alin Tocan.

REPORTERI SPECIALI: Vasile Cojocariu, Dorin Popa

SPORT: G.I.NICOLAE, Leonard Cănănău, G. Anghel, Victor Grădinariu, I.C. Teodor

REDACTOR DE SERVICIU: Ion N. Oprea

GRAFICĂ: Lucian Amarii, Daniel Melinte

RECLAMĂ-PUBLICITATE: Maria Vornicu

CULEGERE-TEHNOREDACTARE COMPUTERIZATĂ: Cornelia Agavriloaei, Cerasela Cirimpei, Petronela Macovei, Florin Pavel, Liliana Signeanu, Mihaela Spineanu.

SECRETARIAT: Daniela Gongescu, Gabriela Pisaltu.

RADIO Nord-Est
70,76 MHz
Bd. Copou 19;
Tel. 145530; fax 146363

DIRECTOR DE PROGRAME: Cristina Popescu

DIRECTOR DE PRODUCȚIE: Livia Susanu

NORD-EST PRESS
Agenție de știri
Str. Smârdan 5;
Tel. 144776; fax 14.45.77
EDITOR Mona Dirțu
Redactor: Dana Scripca

compania de publicitate NORD-EST
Membru I.A.A. (International Advertising Association)
Birouri: - str. Smîrdan nr. 5, tel. 17.25.57 (centrala), fax. 14.45.77 sau - Casa Modei et. 1 str. Ștefan cel Mare și Sfînt

SECRETAR EXECUTIV
Cristina Lozneanu

ABONAMENTELE se pot face la orice oficiu poștal din țară. MONITORUL figurează în Catalogul Presei interne la poziția 838.

Tiparul executat la S.C. DOSOFTEI S.A. Iași

MICA PUBLICITATE

AUTO-MOTO

● Vînd Citroen GSA 1300 cc, vama plătită; stare perfectă. Tel. Iași -144407, Bacău - 159769. (12318)

● Vînd parbriz spate, cutie viteză, etriere, placă presiune, toate pentru Skoda S.100. Tel. 171438. (12364)

CASE, TERENURI

● Vînd teren pentru casă și grădină, zona CUG, 2000 mp, în municipiul Iași. Preț informativ 5000 lei/mp. Tel. 120645. (12333)

● Vînd (schimb) apartament 4 camere, parter, Bd. Poitiers. Tel. 121662, după ora 16,00.

VÎNZĂRI

● Vînd var și pește viu, non-stop, în orice cantitate, pentru societăți și persoane fizice. Str. Trei Fîntîni, Șos. Bucium - Tomești, lîngă Serele Vlădiceni. (12369)

● Societatea Comercială AVICOLA S.A. Iași, cu sediul în Iași, Șos. Iași - Tg. Frumos km.10, vinde din stoc confecții din blană caracul și miel la prețul de: jachetă caracul - 190.000 lei; jachetă miel - 120.000 lei. Menționăm că în preț este inclus TVA și adaos comercial 0. (12367)

CUMPĂRĂRI

● Cumpăr pentru colecție vechi piese de artă, obiecte de vitrină, ceasuri, monede, medalii, bijuterii etc. Tel. 113089. (12374)

ÎNCHIRIERI

● Închiriez apartament două camere, semimobilat. Plata în valută sau echivalentul în lei. Tel. 165371.

SCHIMBURI

● Schimb apartament 2 camere cu similar București (eventual vînd). Tel. 172557.

PIERDERI

● Pierdut contract apartament pe numele Musteață Catinca. Îl declar nul. (12371)

● S.C. ANA-MARIA S.R.L., pierdut ștampilă rotundă. O declar nulă. (12372)

OFERTE SERVICII

● Meditez chimie. Tel. 140636, după ora 17,00.

LOCURI DE MUNCĂ

● Casa Editorială MOLDOVA, bulevardul Copou nr. 3, angajează prin concurs un barman. Se cer actele necesare, studii de specialitate și practică. Informații asupra datei concursului se dau la telefonul Editurii, 112132, între orele 8,00-16,00 (12378)

● Societatea Cooperativă Meșteșugărească SERVICE SO.CO.M Iași angajează absolvent al Liceului Economic, pentru a efectua lucrări de contabilitate. Cererile se vor depune la sediul societății, din str. Străpungere Silvestru nr. 6, bl. CL.21 (în spatele Consignației A.B.C.-Gară). Informații la telefon 146301.

● Angajez femeie îngrijire copil 2 ani, plus parțial menaj. Ofer condiții și salarizare deosebită. Tel. 138938, între orele 13,00-15,00, și după ora 20,00. (12370)

● S.C. ELIDA S.R.L. - Brutărie angajează șofer moto-scuter cu cunoștințe depanare moto și brutari-patiseri. Relații la sediul firmei str. Ciric nr. 5.

DIVERSE

● S.C. INTERMAG S.R.L., str. Bucium nr. 19, anunță că, începînd cu data de 22.09.1993, va majora adaosul comercial pînă la 100 %. (12375)

● S.C. ANA-MARIA S.R.L. anunță că, începînd cu data de 25.09.1993, mărește prețurile la produsele fabricate cu 200 %. (12372)

● Promoția 1983, clasa a XII-a a Liceului "M. Eminescu" anunță întîlnirea de 10 ani, care va avea loc pe 16 octombrie 1993, ora 9,30, la sediul liceului. Relații suplimentare la tel. 110305 și 132786. (12368)

● Cooperativa "Prestațiunea" Iași, prin Administrația 85 Ciubotaru, din str. Păcurari, bl. 600, tel. 152069, execută atît persoanelor fizice cît și agenților economici lucrări de emailări căzi, chiuvete ș.a. Pentru comandă, sunați la 152069, dar și la 126131, 116931, 119961.

● Cercul de matematică pe municipiu organizează test de preselecție pentru clasele III-IV, sîmbătă, 25.09.1993, orele 9,00, la Liceul "C. Negruzzi". (12369)

MATRIMONIALE

● Italian, patron office import-export diamante, pietre prețioase și aur, absolut singur înăuntrul sufletului, necăsătorit, stare materială foarte bună, 48 ani, cu spiritul încă tînăr, prezentabil, de o fidelitate absolută, nebăutor, nefumător, maximă seriozitate, caut exclusiv domnișoară/doamnă tînără, frumoasă, afectuoasă, 20/35 ani, chiar și divorțată, interesată de cunoașterea mea doar în scopul unei căsătorii din dragoste. Scrieți-mi, atașînd o fotografie. Adresa mea: Camerin Giorgio, Via San Salvatore 38/F, Valenza (AL), Italia, tel. 0131/953117. NB. Telefonare non serve, non voglio/Scrievete-mi tassativamente in italiano, non importa errori, per foto intendo faccia, fronte e profilo, intera persona, in piedi, fronte e profilo, la descrizione deve esser dettagliata piu'possibile, e'inutile scrivere senza i requisiti richiesti, la lettera verra'cestinata. Se dopo i tempi tecnici postali non ricevete riposta, la riposta vi e'gia stata data e'negativa non solecitate grazie. Tutto si fara'per corrispondeza fino alla mia decisione d'incontro.

DECESE

✝ **Familia îndoliată anunță cu durere incredibila dispariție a dragului ei dr. SORIN NICOLAE IACOMI, 38 ani. Slujba de înmormîntare va avea loc vineri, 24 septembrie, ora 13,00, la biserica Buna Vestire, unde se află depus corpul neînsuflețit. Înhumarea va avea loc la cimitirul Eternitatea. (12376)**

✝ **În prag de octombrie, ar fi trebuit să-ți urăm "La mulți ani"; soarta a vrut însă ca florile iubirii și recunoștinței noastre să cadă triste pe mormîntul tău. Îți plîngem bunătatea deosebită a sufletului tău, ELENA TITIANU, noi toți: soțul, fiii, nurorile, nepoții și surorile. Cei ce au cunoscut-o și apreciat-o pe soția, mama și bunica noastră sînt invitați pentru a o conduce pe ultimul drum joi, 23 septembrie 1993, ora 13,00, la biserica Sf. Andrei. (12373)**

✝ **Cu nemărginită durere, surorile, frații, cumnații, cumnatele și nepoții anunță moartea fulgerătoare a celei care a fost ENESCU MARIA (Răducăneni), 54 ani. Lacrimi și flori pe tristul său mormînt. (12221)**

CONDOLEANȚE

● Dirigintele, împreună cu colectivul clasei a VIII-a B, Liceul "C. Negruzzi", sînt alături de eleva și colega lor Ioana Enciu, în aceste momente grele pricinuite de dispariția tatălui și-i transmit sincere condoleanțe. (12220)

NET

Și dumneavoastră puteți cîștiga un bilet de participare în una din excursiile organizate în

POLONIA - 27 septembrie
sau
TURCIA - 28 septembrie
prin Agenția de Turism NET

Înscrieri și informații suplimentare la sediul Agenției (Casa Modei - Mezanin)

Agenția de Turism NET

Un abonament la Capital un RENAULT 19

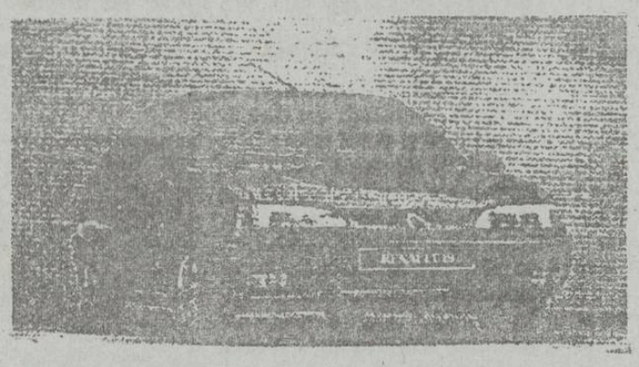

Puteți cîștiga un RENAULT 19 participînd la tragerea la sorți organizată de revista Capital.

Puteți obține un abonament la revista Capital adresîndu-va la: Societatea Nord-Est, Str. Smîrdan 5, Iași, tel. 172557/17.
Toate informațiile despre concurs le găsiți în revista Capital.

SFOS

FUNDAȚIA SOROS PENTRU O SOCIETATE DESCHISĂ împreună cu BRITISH COUNCIL
anunță programul

OXFORD COLLEGES HOSPITALITY SCHEME FOR EAST EUROPEAN SCHOLARS

Programul se adresează universitarilor și cercetătorilor care doresc să lucreze în bibliotecile din Oxford sau să consulte specialiștii din Oxford în ce privește domeniul lor de activitate.
Vor fi preferați candidații care se află într-un stadiu avansat în pregătirea tezei de doctorat sau lucrează la un proiect de cercetare. Domeniul în care lucrează trebuie să fie dintre acelea care se studiază la Universitatea Oxford.
Vor fi preferați candidații care nu au mai avut prilejul să studieze în străinătate. Sînt excluși de la acest program cei care în ultimii doi ani au petrecut mai mult de două luni în Occident.
De asemenea, o condiție importantă este buna cunoaștere a limbii engleze.
Candidații pentru acest program vor prezenta un dosar care să cuprindă următoarele:
- □ un formular tip;
- □ două scrisori de recomandare, dintre care una de la conducătorul instituției în care lucrează (în limba engleză)

Candidații acceptați vor petrece o lună la Oxford, în vara anului 1994
Cheltuielile vor fi acoperite de Fundația Soros și British Council.
Termenul limită de depunere: 15 octombrie a.c.

Pentru informații suplimentare și formulare, vă invităm să vă adresați la unul din sediile Fundației din:

- București: Calea Victoriei 133, CP 22-196, cod postal 71102, telefon: (01)650.63.25; fax: 3.12.02.84.
- Iași: Bd. Copou 19, CP 1356, OP 6, telefon: (098)147241; fax: 14700

sau la

- British Council București, Calea Dorobanți 14, telefon: 6.11.01.19

Locuiesc într-un vagon cu două încăperi, laolaltă cu animalele dresate ■ de dimineața pînă noaptea tîrziu muncesc pe rupte pentru un salariu de mizerie ■ au colindat pînă acum toate continentele lumii și au avut aventuri dintre cele mai ciudate ■ majoritatea provin din familii de circari și nu ar renunța nici în ruptul capului la viața lor aiurită ■

VIAȚA NEVĂZUTĂ A CIRCARILOR

■ Salariul lor nu depășește 60.000 lei pe lună

Fascinanta lume a circului este o atracție pentru fiecare dintre noi, indiferent de vîrstă. Strălucitoare la lumina reflectoarelor, lumea circarilor este însă cu totul alta, mai amară decît s-ar putea crede, în lumina crudă a zilei. Circarii muncesc de dimineață pînă noaptea tîrziu pentru un salariu de mizerie; cîștigul unui artist de circ nu depășește 60.000 de lei pe lună. Își duc viața de zi cu zi într-un strîmt vagon cu două încăperi: aici gătesc și spală, aici le sînt îngrămădite toate lucrurile, uneori aici stau și animale mici, aici se pregătesc pentru spectacol.

Nu cunosc prea bine orașele prin care trec; de obicei, ies în oraș numai dacă este nevoie să se aprovizioneze cu cele necesare. Foarte mari greutăți au circarii din cauza lipsei apei; plătesc cu 50 de lei niște oameni ca să le aducă o cantistră de apă de la blocurile din apropiere. Uneori greutățile vieții de zi cu zi îi exasperează, însă nici unul n-ar renunța la circ. Majoritatea provin din familii de circari și au "microbul" în sînge, iar alții sînt foști sportivi de performanță. Exceptînd unele animozități, care apar vrînd-nevrînd, circarii formează o mare familie. Se căsătoresc între ei - nu puține au fost nunțile și botezurile care au avut loc chiar în arenă, iar copiii li se nasc "pe drumuri" și cresc în vagoanele de circ, cunoscînd de mici aventuroasa viață a circarilor, de care, cei mai mulți, nu se vor mai despărți niciodată.

Majoritatea artiștilor au călătorit foarte mult, prin întreaga lume. Poate asta este singura lor satisfacție, să fie apreciați peste hotare, și, poate, singura lor posibilitate de a agonisi ceva mai mulți bani. Teoretic, viața de artist de circ se termină la 44 de ani, cînd ies la pensie. Însă, cum nu știu să ducă o viață așezată, circarii fac ce fac și își continuă turneele prin țară și aiurea.

După 4 ani de absență, Circul Globus, singurul circ din țară, este din nou la Iași. Din păcate, este poate mai sărac și mai prăfuit ca niciodată. Starea falimentară la care a fost adus se datorează fostului director Morărescu, după cum ne-au spus artiștii. Șapitoul (cortul în care se țin spectacolele) este într-o stare deplorabilă; abia anul viitor, datorită noului director general Liviu Radu, va fi achiziționat un nou șapitou, care costă 24 milioane lei, de la o firmă din Timișoara. Probleme ar fi mult mai multe. Din delicatețe, circarii se feresc să le discute. Preferă să povestească despre viața lor artistică, despre animalele la care țin enorm, despre oamenii pe care i-au întîlnit în lumea largă.

Gigi Bercea a dresat zece dalmații și trei maimuțe

■ Gigi Bercea a fost un renumit sportiv de performanță

Gigi Bercea a fost, între anii 1966 - '76, un cunoscut halterofil și culturist, cu numeroase titluri naționale și balcanice. Înainte de plecarea la Olimpiada de la Montreal din 1976, unde era cotat ca favorit pentru cel puțin o medalie de bronz, a primit o ofertă din partea unui celebru circ din America, pe care a acceptat-o. Așa a intrat în circ; a început cu un număr de perș (ținerea unei țevi pe frunte pe care urcă două persoane) unic în lume la acea dată. Au urmat apoi turnee în America de Sud cu circul Tihany, al unui român plecat din țară în anii '50. A făcut acrobație 13 ani. Apoi a cunoscut-o pe Daniela, care lucra tot la circ de 17 ani, ca prezentatoare. Vrînd să rămînă împreună, s-au decis să facă împreună o dresură de animale de rasă. Au cumpărat astfel, în 1988, 10 cîini dalmații pe care i-au dresat doi ani. Urmînd sfatul unui mare dresor din Moscova, pentru a da numărului lor o notă comică, au cumpărat și 3 maimuțe, realizînd, astfel, o dresură mixtă de cîini dalmații și maimuțe. Au fost solicitați de multe ori la Televiziune, la emisiunea pentru copii "Ba Nu! Ba Da!". Au doi copii: Robertino, care are 16 ani, a urmat pianul la liceul "Dinu Lipatti" și este și un acrobat de nădejde și Alina, care are 3 ani și s-a născut la Varna, în Bulgaria. Revoluția din '89 i-a prins tot pe drumuri, în Bulgaria; au stat atunci, zi și noapte, cu aparatul de radio la ureche, ascultînd Radio București. După Revoluție, în lumea circului nu s-au schimbat prea multe, se practică același sistem de favoritisme. Cel mai năzdrăvan membru al trupei este cîinele Eros. Eros l-a mușcat pe Daminescu de nas, a sărit odată la cîinele unei venerabile doamne din Paris și i-a scos un dinte unei dresoare din circ.

Cea mai tînără componentă a trupei Bercea este Alina Adamache, care are 13 ani, este din București și stă de trei luni cu familia Bercea. O fascinează lumea circului și vrea să devină o mare acrobată. Părinții ei au fost convinși cu greu să o lase la circ, dar pînă la urmă au acceptat.

După cum spune Gigi Bercea, viața de circ este frumoasă și grea, însă "cine a mirosit talajul manejului nu poate să iasă din el".

■ La circul "Globus" puteți vedea cei mai grași porci de pe pămînt

Adriana Novac are o dresură originală de capre iordaniene și porci mistreți. A cunoscut de mică viața de circ, prin tatăl ei Nicolae Novac, cunoscut acrobat. Împotriva dorinței tatălui, a intrat în circ ca balerină, după terminarea liceului coregrafic. În 1986, s-a decis să cumpere din Emiratele Arabe Unite 10 capre iordaniene, care au costat-o 1000 de dolari. În 1987, a cumpărat și trei porci; dresura animalelor a realizat-o cu ajutorul unui coleg ceh. A muncit doi ani, zi și noapte. Cei doi porci, Honza și Matei, au 450 de kg fiecare (se pare că sînt cei mai mari din lume) și vîrsta de șase ani. Adriana, care are 39 de ani, spune că viața de circ este ca o junglă, o junglă a oamenilor, nu a animalelor.

O altă dresură originală o au rușii Volodea și Irina Tihonov. Ei realizează un număr periculos cu 6 rîși și 5 mistreți. Irina vine dintr-o adevărată dinastie de circari ruși; tatăl ei a avut o dresură cu 12 tigri imenși, care a făcut senzație în Europa.

Deși are numai 39 de ani, Carmelo Cristea este cel mai vechi angajat al circului. El este la al 31-lea turneu. Provine dintr-o veche familie de artiști de circ; a început să se inițieze în tainele meseriei la 6 ani, iar la 8 ani a avut primul spectacol. Mama lui îl ducea la școală în fiecare din orașele prin care treceau. Acum, el și trupa lui, au cîteva numere de acrobație pe sîrmă, la trapez și tir cu bice și topoare. A fost solicitat de multe ori pentru cascadorie în filmele lui Alexa Visarion, Lucian Pintilie și alții. A suferit nenumărate accidente neplăcute. O dată, cînd lucra pe sîrmă, pe bicicletă, la o înălțime de 6 m, s-a blocat roata din față și Carmelo a căzut în cap, suferind o fractură de apofiză arterială.

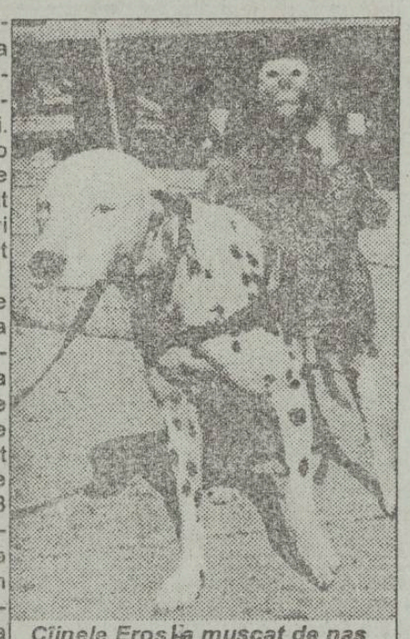

Cîinele Eros la mușcat de nas pe Adrian Daminescu și a scos un dinte unei dresoare

A fost în turneu în multe țări în care are numeroși prieteni; cel mai puțin i-au plăcut egiptenii. Îi place să gătească, în special ciorbă de burtă. Nu este căsătorit, preferă viața în libertate.

Petrică Tudorică are 49 de ani și este comicul spectacolului. Și el este dintr-o familie de artiști de circ. A debutat în 1957, pe scena Teatrului "Tănase", apoi a trecut la circ, de unde nu a mai plecat. Cînd era mai tînăr a avut o trupă de nouă fete acrobate - care au rămas, toate, în America. Dintre comicii cu care a lucrat cel mai mult, l-a impresionat Birlic și Cărăbuș. Are o fată de 16 ani, care a rămas în Italia, la un circ. A fost în nenumărate țări, însă niciodată nu a fost tentat să rămînă în străinătate.

■ Familia Ciucălău a făcut nunta la circ

Irina și George Ciucălău s-au cunoscut și s-au căsătorit în circ. Deși sînt foarte tineri, Irina are 22 de ani, iar George, 26 de ani, au fost în numeroase turnee în străinătate și sînt laureați la un mare festival din Coreea - cu un număr (la trapez). Irina este din Iași și a fost întîi gimnastă de performanță, iar George a fost adus la circ după terminarea armatei, de sora lui, care este cascadoare.

Despre acești artiști și colegii lor s-ar putea spune multe lucruri. Oricum cel mai important este faptul că imensa pasiune pentru circ îi face să uite greutățile vieții pe care o duc și în fața spectatorilor reușesc să devină adevărate vedete.

Cristina LECA

Irina și George Ciucălău sînt laureați ai unui mare festival de circ din Coreea, cu un exercițiu foarte dificil la trapez

CARNETUL ZILEI

JOI, 23 septembrie 1993

✝ **Zămislirea Sf. Prooroc Ioan; Cuv. Xantipa și Polixenia**

VREMEA

Vreme predominant frumoasă dar rece noaptea și dimineața. Cerul va fi variabil mai mult senin. Vîntul va sufla slab la moderat predominant din sector sud-est cu unele intensificări izolate. Valorile minime vore oscila între 5 și 7 grade iar cele maxime între 18 și 20 grade. *(Eugen Mihai PANIANOPOL - Centrul de Prevedere a Vremii Bacău.)*

TV BUCUREȘTI

TVR1 7.00 TVM. Telematinal • 10.00 TVR Iași. Telex. Horoscopul zilei. Sub semnul întrebării: Locul, rolul și viitorul specialistului în agricultură (2). Recreația mare. Concurs literar - "Junimea" sub egida "Zilei Porților Deschise". Muzică • 11.00 TVR Cluj-Napoca. Chemarea pămîntului: Agricultura montană. La început a fost... cîntecul. Orizont economic • 12.00 Film artistic: "Primăvara romană a doamnei Stone" (SUA, 1961) • 13.45 Desene animate • 14.00 Actualități. Meteo • 14.15 Ora de muzică • 15.00 Magazin TV pentru elevi, profesori și părinți. "Petale zburătoare": colecția de fluturi a Muzeul Grigore Antipa • 15.45 Cursuri de limbi străine. Engleza pentru începători • 16.00 Actualități • 16.05 Repere moldave • 16.05 Repere transilvane • 17.05 Magazin cinematografic. Vîrstele peliculei • 18.05 Povestea vorbei • 18.35 Teledisc muzică populară • 19.00 Corespondențe spirituale. Marginalii la un colocviu de la Universitatea Mării Negre • 19.30 Desene animate: Perrine • 20.00 Actualități • 20.35 Rosturi, rostiri • 20.40 Sport • Film serial: Dalias. Ep. 269 • 21.45 Reflecții rutiere • 22.00 Studioul economic. O șansă a economiei românești: restructurarea întreprinderilor nerentabile • 22.45 Melodii de Marcel Dragomir • 23.00 Confluențe. Anotimpul îngerilor • 23.45 Actualități • .

TVR 2 - 16.00 TVE Internacional. Telejurnal în limba spaniolă • 16.30 Desene animate: Diplodo • 17.00 Cantonete celebre la malul mării • 17.30 O viață pentru o idee. Marțian Negrea (I) • 18.00 Festivaluri pe meridiane. Eurovision (II) • 18.30 Film serial: "Oshin" (Japonia, 1983) Ep.5 • 19.00 Emisiune în limba germană. Știri, Expoziție canină la Sibiu. Secție nouă la liceul german din București. Germania va mai susține Institutul "Goethe" în București? • 20.00 Actualități • 20.35 Videoclipuri • 21.00 TVM. Mesager • 21.30 Divertisment internațional • 22.00 TV5 Europe. Telejurnal în limba franceză • 22.30 Bijuterii muzicale... în interpretarea cvartetului "Voces" • 23.00 Stadion • 23.00 Ființele adîncului. Documentar •

RADIO NORD-EST (70,76 MHz)

12.30 Dialog Muzical Pop - Rock (13.00, 14.00, 15.00 Știri); 15.10 Magazin Nord-Est (din cuprins: muzică, știri, reportaje, Financiarul, Infosport); 17.10 Punctul pe I.

RADIO VOX T

Program 0-12.30; 17.30-24.00 (6-6.30, 18.18.30 - transmisiuni ale programului BBC în limba română)

RADIO IAȘI

6,00 Diminețile noastre • 8,00 Buletin de știri • 8,10 Din înregistrările interpreților de muzică populară • 8,30 Columna • 9,00 Radiosfera • 12,00 Buletin de știri • 12,30 Muzică ușoară la cerere • 13,00 Radiojurnal • 13,20 La izvoarele muzicii • 14,00 Compact disc • 15,00 Convorbiri literare • 15,30 Program primit de la Deutsche Welle • 16,00 Radiojurnal • 16,15 Radiograme • 18,20 Corespondența radio- muzică populară • 19,00 Știrile serii • 19,10 Teatru la microfon • 20,45 Piese clasice în interpretări moderne • 21,00 Evenimentele zilei • 21,20 Galaxia rock

CINEMATOGRAFE

• **VICTORIA** (Tel: 112502): "**Prețul trupului**", producție SUA, 1993, Thriller erotic, orele: 9; 11; 13; 15; 17; 19.

• **REPUBLICA** (Tel: 114327): "**Budha se răzbună**", producție Hong Kong, 1990, film de aventuri, orele: 9; 11; 13; 15; 17; 19.

• Sala mică: Program de videotecă, orele: 10; 12; 14; 16; 18; 20.

• **COPOU** (Tel: 145738): "**Pururea tînăr**", producție SUA, 1992, dramă sentimentală, orele: 9; 11; 13; 15; 17; 19.

• **DACIA** (Tel: 164740): "**Bătălie disperată 2**", producție SUA, 1990, Thriller polițist, orele: 9; 11,30; 14; 16,30;1 9.

• **TINERETULUI** (Tel: 117178): "**Uite cine cu cine vorbește**", producție SUA, 1990, comedie, orele: 9; 11; 13; 15; 17; 19.

1.350.000

Acesta este numărul de clienți din Moldova pe care Compania noastră îi poate convinge să încerce ofertele dumneavoastră !

Compania de publicitate NORD-EST

IAȘI str. Smîrdan nr. 5, tel. 098/17.25.57 (centrala), fax. 098/14.45.77

HOROSCOP

BERBEC (21 mart. - 20 apr.): Nu vă irosiți energia încercînd să vă împăcați cu toată lumea. Veți primi o veste foarte bună. Nu are nici un rost să o împărtășiți tuturor: oricum, puțini se bucură de bucuria altuia.

TAUR (21 apr. - 20 mai): Ați dat încă o lovitură. De o bucată de vreme, lucrurile vă merg de minune. Reduceți, însă, turația motoarelor și acordați o importanță maximă celor mai neînsemnate semnale de alarmă pe care organismul vi le transmite.

GEMENI (21 mai- 21 iunie): Cu toate că afacerile merg încă bine, starea dumneavoastră de nemulțumire și de nervozitate crește. Primiți o vizită neașteptată, care vă întoarce pe dos. Chiar dacă surpriza e neplăcută, încercați să reacționați adecvat. Dureri de umeri.

RAC (22 iun. - 22 iul.): Sînteți foarte afectuos cu prietenii și cu familia. Dacă vi se răspunde cu răceală, nu vă alarmați: nimeni nu are nimic cu dumneavoastră. În afaceri, lucrurile merg încet, dar sigur.

LEU (23 iul.-22 aug.): Ascensiunea continuă. Este posibil să aveți și nesansă în chestiuni de amănunt, dar dumneavoastră nu sînteți atent la detalii, așa că și starea psihică va fi bună. Odihniți-vă ceva mai mult: inima nu rezistă la infinit.

FECIOARĂ (23 aug. - 22 sep.): Nu aveți noroc, dar și proasta dumneavoastră dispoziție e de vină pentru starea de încordare în relația cu ceilalți. Cineva apropiat vă decepționează. Dintr-un fleac, faceți o catastrofă. Căutați să păstrați măsura corectă a lucrurilor.

BALANȚĂ (23 sep. - 22 oct.): Veți avea o intervenție inspirată într-o problemă pe care toată lumea o crede de nerezolvat. Să nu vă mirați dacă altcineva va încerca să-și revendice meritul. Chiar dacă unii sînt dispuși să-l asculte, nu vă temeți: cine trebuie vă va aprecia cum se cuvine.

SCORPION (23 oct. - 21 nov.): Aveți mereu sentimentul că o luați de la capăt; precum Sisif. Asta vă deprimă. Ar trebui să vă convingeți că numai puțini oameni sînt în stare să se detașeze de simpatii și de antipatii personale. Nici dumneavoastră nu vă vine ușor să apreciați calitățile unui dușman personal. Vă supără rinichii. Criza e trecătoare.

SĂGETĂTOR (22 nov. - 21 dec.): Vi se pare că primiți prea multe dispoziții și firea dumneavoastră independentă se răzvrătește. N-are nici un rost să vă ieșiți din fire: sînteți în formă bună, norocul vă surîde. Temperamentul vă joacă feste. Febra musculară nu se datorează efortului. Durerile din coapse vor trece odată cu luna septembrie.

CAPRICORN (22 dec. - 19 ian.): Astăzi nu trebuie să vă aventurați în planuri complicate: nu aveți luciditatea necesară. Dragostea vă creează probleme. Vi se pare că ați făcut prea mult pentru cineva care nu merită lucrul acesta.

VĂRSĂTOR (20 ian. - 18 febr.): Nu vă mulțumește nimic și vă răzbunați pe toată lumea. Vă sare mușcarul din orice fleac. Ca să nu provocați reacții greu de controlat, încercați să evitați colectivitatea.

PEȘTI (19 feb. - 20 mart.): Cu toate că vă implicați foarte puțin în probleme care vă privesc în mod direct, rezultatele depășesc așteptările dumneavoastră. O telegramă vă poate pune pe gînduri. Nu știți încă dacă vestea pe care ați primit-o este bună sau rea.

LEGENDA:

- Vă paște ghinionul
- Fiți prudent
- Nu aveți nimic de pierdut
- Șansa vă surîde

RADIO NORD-EST

Tel 14.55.30 ,14.24.46; fax 14.63.63

DE LUNI PÎNĂ VINERI

15[40] - Info Sport

16[45] - Financiarul

17[10] - Punctul pe i

SÎMBĂTĂ

15[30] Top N ,Top Nervos

Luni-Vineri 12[30] -17[30]
Sîmbătă 14[00] -17[30]
Duminică 23[30] -04[30]

CENTRALA UNIVERSITARĂ „M. EMINESCU" IAȘI

VINERI, 24 septembrie 1993 Anul III, Nr. 224 (680) 8 PAGINI - 80 LEI

cotidian de informații

Monitorul

Zilnic, la Primărie sînt depuse, în medie, o sută de cereri de locuință

■ *la ritmul în care sînt rezolvate cererile, ar fi nevoie de 222 de ani pentru a da fiecărei familii cîte un apartament*

În orașul nostru, criza de locuințe a luat proporții alarmante. Astfel, numărul solicitărilor de locuințe depuse la Primăria Iași la începutul săptămînii trecute a depășit numărul de 40.000 de cereri înregistrate. Avînd în vedere faptul că în cursul lunii iunie erau înregistrate aproximativ 30.000 de cereri, rezultă că la Primărie au loc zilnic, în medie, cam 100 de solicitări de locuințe. În fața acestei avalanșe de cereri, comisia de repartizare a locuințelor a atribuit în luna august doar 15 locuințe, iar în luna aceasta 18. În ipoteza că se va menține ritmul actual de distribuire a locuințelor și că s-ar opri solicitările, un calcul simplu arată că vor fi necesari 222 de ani pentru rezolvarea tuturor cererilor de locuințe aflate acum în evidența Primăriei Iași. *(Cristian DUNAR)*

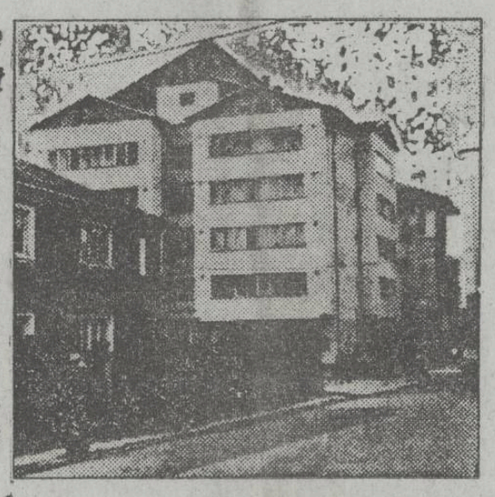

În fotografie, celebrul bloc G6 de pe strada Armeană, construit ilegal de cîteva personaje ale noii nomenclaturi locale, care a știut să-și rezolve rapid "criza de locuințe" de care suferea.

Județul Iași nu-și poate asigura necesarul de ulei pentru sfîrșitul acestui an

■ *există însă un surplus la cereale și carne*

În ședința de astăzi, la Prefectura județului Iași va fi dezbătut programul de aprovizionare a populației cu carne și produse din carne, lapte și produse lactate, produse vegetale, în perioada trimestrului IV 1993 și în semestrul I 1994.

Datorită producției mari de cereale va fi asigurat necesarul de pîine, respectiv 13.500 t. în trimestrul IV 1993 și 27.000 t. în semestrul I 1994.

Necesarul de făină (1500 t.) și necesarul de mălai (900 t.) va fi, de asemenea, asigurat.

Necesarul de carne (10.400 t.) va fi asigurat în proporție de 135% (13.750 t.)

Pentru ouăle de consum, necesarul de 51 milioane bucăți va fi asigurat, existînd posibilitatea ca în semestrul I 1994 să fie vîndute populației cu 4 milioane bucăți mai mult.

O problemă deosebită va fi aceea a asigurării laptelui de consum și produselor lactate, precum și a uleiului comestibil. Astfel, dintr-un necesar de 117.000 hl., în acest moment pot fi asigurate 88.000 hl., respectiv 27.000 hl. în trimestrul IV 1993 și 61.000 hl. în semestrul I 1994. La unt, proporția în care poate fi asigurat este de 55% (289 t. din 540 t. necesar). Brînzeturile vor fi asigurate în proporție de 60% (375 t. dintr-un necesar de 540 t.).

Deoarece județul Iași nu este un mare producător de floarea-soarelui, dintr-un necesar de 7300 t. ulei comestibil, datele preliminare arată că pot fi asigurate doar 5550 t. ulei.

Pentru a suplini deficitul de 1750 t. ulei comestibil, se încearcă ca în contrapartidă cu produse agricole excedentare din județ (cartofi, fructe) să se aducă sămînță de floarea-soarelui din județele mari producătoare.

Zahărul va fi asigurat în proporție de 100%, respectiv 2700 t. în trimestrul IV 1993 și 5400 t. în semestrul I 1994.

Există speranțe ca deficitul la produsele enumerate mai sus să fie suplinit de către firmele particulare.

Sandu TACU

A crescut numărul persoanelor dispărute

■ *din cauza conflictelor familiale, tot mai mulți copii fug de acasă ■ pentru nesupravegherea odraslelor, părinții pot fi amendați ■*

Săptămînal, Poliția Județului Iași este sesizată de dispariția de la domiciliu a două sau trei persoane. S-a constatat însă, în ultimul timp, o creștere alarmantă a sesizărilor privind dispariția copiilor, aceștia fugind de acasă din diverse motive, cel mai des întîlnit fiind cel al conflictelor familiale. Unii dintre ei se consideră terorizați și persecutați fără motiv de părinți, alții sînt nemulțumiți de faptul că unul din părinți sau ambii consumă frecvent băuturi alcoolice. Acești copii, plecați de acasă la o vîrstă destul de fragedă își găsesc refugiul pe stradă. De aici și pînă a deveni veritabili infractori este un pas foarte mic.

■ *Ciprian Strut* din Iași, în vîrstă de 14 ani, a fugit de mai multe ori de acasă, fiind de fiecare dată depistat de poliție și predat părinților. Ultima oară cînd a fugit, a părăsit Iașul, îndreptîndu-se spre alte zone ale țării. A stat o perioadă în București, după care, acum două săptămîni, s-a întors din nou pe străzile Iașului, fiind descoperit de Poliție tocmai cînd încerca să spargă consignația West-Europe. A fost încredințat părinților, dar, după cîteva zile, a dispărut din nou de acasă, fiind dat în urmărire generală. Părinții au fost amendați pentru nesupravegherea copilului.

■ Un alt exemplu este cel al lui *Cristinel David*, în vîrstă de 12 ani. A dispărut de acasă la data de 14 ianuarie a.c. și a fost găsit de organele de Poliție tocmai la începutul acestei luni, vagabondînd pe străzile Iașului. Întrebat ce a făcut în această perioadă, Cristinel a răspuns că a umblat pe străzi. Nu se știe din ce a trăit, dar e foarte probabil ca, în această perioadă, să se fi ocupat cu mici furtișaguri. El a mai declarat la Poliție că motivul plecării de acasă l-a constituit neînțelegerile cu familia.

Se pare că principala cauză a acestor dispariții o reprezintă nerespectarea obligațiilor familiale de către părinți.

Sorin SIMON

CE MAI E NOU

■ Parchetul General este împotriva pedepsei cu moartea

La conferința de presă organizată joi, 23 septembrie, de Parchetul General, au participat procurorul general al României, dl. Vasile Manea Drăgulin, procurorul șef adjunct la secția militară, dl. Mihai Popa Cherecheanu, procurorul general adjunct, dl. Vasile Teodoru și procurorul șef la secția control organizare-studiu, dl. Gheorghe Nichita. S-a făcut referire la starea infracțională a primului semestru, constatîndu-se o creștere a ratelor infracționale împotriva vieții. Privitor la pedeapsa capitală, reprezentanții Parchetului nu sînt de acord cu aplicarea legii talionului, considerînd că "infracțiunile îndreptate împotriva vieții au existat și vor exista, fiind un fenomen generat de cauze obiective sau subiective". În legătură cu toate dezvăluirile privind cazurile de corupție care "au fost făcute sub presiunea presei și a Parlamentului", Parchetul General a conchis că "faptele imputate nu au conținut penal, mai mult chiar, ele nici nu există".

■ Nicolae Manolescu deplînge catastrofa din învățămînt

"Niciodată nu am văzut un nivel mai catastrofal al tezelor decît anul acesta", a declarat prof. univ. Nicolae Manolescu, referindu-se la admiterea în învățămîntul superior, în această toamnă. Domnia sa constată cu acest prilej că degradarea învățămîntului românesc liceal e atît de evidentă, încît nivelul de admitere a căzut total. Criticînd modul în care sînt concepute examenele de admitere, dl. Nicolae Manolescu semnala situația anormală în care, cu nota 2 la filozofie, dar cu 9 la franceză, un candidat a fost declarat admis la Facultatea de Filosofie! Ministerul Învățămîntului, prin redistribuirea locurilor, încearcă acum să acopere ceea ce a rămas vacant. "Teama profesorilor de a rămîne fără catedră va face ca, de această dată, notele să fie mai mari. Ne vom trezi că cel ce știe de fapt de nota 2,45 va obține un amărît de 5,1 și va intra", constata dl. prof. Manolescu, deplîngînd situația în care a ajuns învățămîntul românesc.

■ Orașul Sidney va fi gazda Jocurilor Olimpice din anul 2000

Întrunit ieri seară la Monaco, Comitetul Internațional Olimpic a decis ca orașul Sidney să găzduiască Jocurile Olimpice de Vară din anul 2000. Metropola australiană a învins, după o luptă acerbă, orașele Berlin, Beijing, Manchester și Istanbul. Capitala Chinei a fost principala adversară a orașului Sidney, dar candidatura sa a fost respinsă în cele din urmă pentru minusurile găsite la capitolele referitoare la respectarea drepturilor omului și la poluarea din zona satului olimpic. J.O. din 1996 se vor desfășura la Atlanta (SUA).

S.C. UNIVERSAL LD S.R.L.

organizează în perioada 25-28 septembrie 1993, la Sala Polivalentă,
expoziție cu vînzare de autoturisme
de teren fabricate de firma
"ARO" *Cîmpulung Muscel.*

Fără nici o legătură cu numărul de studenți picați

Cadrele didactice universitare vor primi un salariu de merit

■ *acesta va fi de 15% din salariul mediu anual*

În ședința de ieri a Senatului Universității "Al. I. Cuza" s-a aprobat instituirea unui "salariu de merit" pentru cadrele didactice din Universitate. Acest salariu, reprezentînd 15 % din salariul mediu anual, corespunzător postului respectiv, se acordă în funcție de o serie de criterii: activitate științifică, lucrări publicate, rezultate în activitatea didactică etc.

Mihaela POPOVICI

Misterioasa viață a celor care ne urmăresc pas cu pas

Femeia detectiv particular

■ *Monika folosește peruci, bărbi și mustăți false atunci cînd are o misiune mai dificilă ■ așa a prins un soț care avea nu mai puțin de cinci amante ■*

O meserie nou apărută și deosebit de incitantă pentru cei ce o practică, este aceea de detectiv particular. Deși pare prin excelență, o meserie pentru bărbați, în rîndul detectivilor particulari din Iași activează și cîteva femei.

Una dintre ele, Monika, este angajată a firmei Alfa SRL, cu sediul în Casa Cărții. Descrierea fizică a Monikăi nu și-ar avea sensul, deoarece uneori este blondă, alteori brunetă sau roșcată iar în unele cazuri este bărbat, unul mustăcios. În cazuri extreme poartă și barbă. "Camuflajul și deghizarea sînt chestiuni extrem de serioase, de obicei port la mine cîteva peruci, două-trei rînduri de haine îmbrăcate suprapus și mustăți false", ne-a declarat Monika. Motivul este extrem de simplu: a urmări pe cineva nu este o treabă ușoară, mai ales că, de obicei, persoanele urmărite nu sînt tocmai sfinți. Urmăriții sînt, de obicei, atenți la ce se întîmplă în jur și extrem de prudenți, de aceea detectivul trebuie să-și schimbe frecvent înfățișarea pentru a nu deveni suspect. Filajul "pieselor grele", mafioți unși cu toate alifiile, se face, de obicei, în grupuri organizate, cu mijloace acustice și foto speciale.

Uneori, la serviciile detectivilor apelează unități industriale, unde conducerea sesizează furturi de diverse produse, în funcție de specificul unității. În anumite cazuri, hoții sînt prinși în flagrant și deferiți justiției, alteori directorii unor întreprinderi nu apelează la justiție, sancționînd pe cei prinși cu concedierea. Însă, există și situații deja dreptul alarmante: detectivii descoperă că, în unele unități, cel mai mult fură cei din conducere. Aceștia apelează la serviciile detectivilor pentru a împiedica muncitorii să fure, însă, dacă este prins în flagrant cineva din conducerea unității respective, directorul se supără și renunță de urgență la serviciile detectivilor, iar aceștia nici nu mai sînt plătiți.

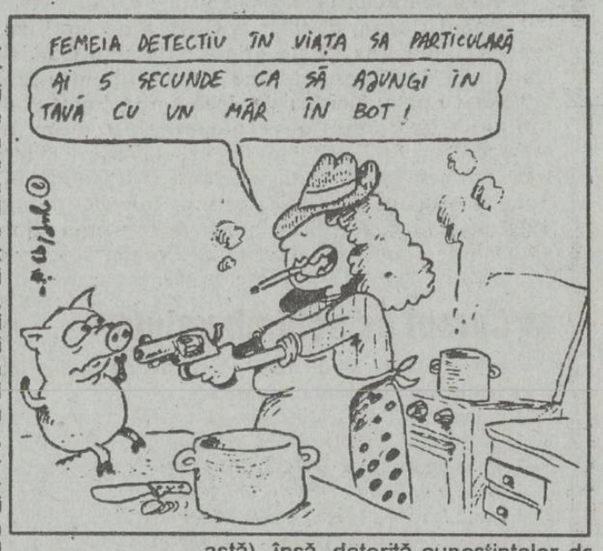

Pînă în prezent, cele mai frecvente cazuri sînt cele de infidelitate conjugală, ne-a declarat Monika.

De obicei, soțiile care se simt înșelate apelează la serviciile detectivilor, pentru a-și clarifica situația familială. Din punct de vedere social, se rezolvă astfel o problemă foarte delicată; în cazul în care soțul este prins în flagrant există două posibilități: ori renunță la amantă și se întoarce la familie, ori divorțează. În ambele cazuri, detectivul distruge, prin acțiunea sa, o stare de ambiguitate socială foarte penibilă. Uneori, în timpul certurilor cu soțul infidel, soția nervoasă îl amenință pe acesta: "Lasă că am pus un detectiv particular pe urmele tale." Din acel moment, soțul devine foarte precaut: o singură dată Monika a fost atacată de un soț care și-a dat seama că este urmărit (fiind în prealabil informat de nevastă), însă, datorită cunoștințelor de arte marțiale pe care le deține Monika a rezolvat rapid situația.

Într-un alt caz, soția știa că soțul ei are o amantă cu care o înșela de șapte ani, dar spera să-l recapete pentru familie, deoarece aveau copii. Monika a descoperit, însă, că individul respectiv avea cinci amante, fapt care a determinat declanșarea acțiunii de divorț.

Nu toți cei care apelează la serviciile detectivilor particulari au intenții tocmai ortodoxe: o femeie cu situație materială foarte bună a reclamat faptul că soțul are o amantă cu care dorea să-l prindă în flagrant. În acest sens, a încercat să determine o detectivă să se întîlnească cu soțul ei, cu intenția ascunsă de a-i surprinde în acel moment prin mijloace foto și audio. Detectiva și-a dat seama de cursă și a evitat-o. De fapt, femeia respectivă dorea să obțină divorțul deoarece era "încurcată" cu un amant.

Monika are ca principale pasiuni: plimbările lungi și muzica bună, în același timp își iubește mult meseria, care este deosebit de alertă, dar și foarte utilă din punct de vedere social.

Dan FODOR

Zahărul chinezesc din alimentare nu are leuconostoc

■ *produsul similar importat anul trecut va fi folosit exclusiv pentru fabricarea spirtului*

Pentru a se pune capăt crizei de zahăr, la sfîrșitul lunii în curs, va fi pus în vînzare zahăr importat de Guvern, prin intermediul societății Prodexport, din China. Județului Iași i-au fost repartizate 500 tone de zahăr care vor fi comercializate prin magazinele alimentare ale SC Alimentara SA (inclusiv cele date în locație de gestiune). Prețul cu amănuntul maxim a fost stabilit de către Guvern la nivelul de 510 lei/kg. Întrucît adaosul comercial este limitat prin fixarea prețului maxim, este posibil ca, în Iași, să fie distribuită o cantitate mai mică decît cea repartizată, unii comercianți renunțînd să preia cantitățile repartizate pentru a nu merge în pierdere. Aceasta, din cauză că, în momentul de față, zahărul este depozitat la o fabrică de zahăr din județul Dolj, ceea ce face ca transportul să reprezinte o mare parte din adaosul comercial, pe care au voie să-l practice comercianții.

În ce privește calitatea acestui produs, Ministerul Comerțului garantează că este bun pentru consum. Zahărul chinezesc importat anul trecut, care a fost retras din magazine, deoarece s-a constatat că este infestat cu bacteria leuconostoc și care a rămas de atunci în stoc la comercianți, va fi retras și va fi folosit exclusiv pentru industrializare, la fabricarea spirtului, după cum precizează surse din Ministerul Comerțului.

Costel STROESCU

MONITORUL INTERN

■ Au început convorbirile la nivel înalt româno-slovace

Joi, 23 septembrie, a început vizita președintelui Ion Iliescu în Republica Slovacia. Din delegația română fac parte ministrul Afacerilor Externe, Teodor Meleșcanu, purtătorul de cuvînt al președinției României, Traian Chebeleu și Emeric Feric, deputat din partea Uniunii Slovace. La aeroportul din Bratislava, delegația română a fost întîmpinată de șeful diplomației slovace, Joszef Maravcik. În cursul dimineții, a avut loc ceremonia de primire la Hradul din Bratislava, după care a început prima rundă de convorbiri între cei doi șefi de stat, Ion Iliescu și Michal Kovaci, informează corespondentul postului de radio România-Actualități.

■ Garda Financiară nu a efectuat controale la "Caritas"

Chiar dacă ar exista reglementări precise, orice instituție de stat și-ar asuma un mare risc dacă ar sista activitatea societății "Caritas", deoarece este un fenomen de proporții sociale, a declarat comisarul general al Gărzii Financiare. Dl. Dănilă a mai adăugat: "Acuz funcționarii publici, care cu bună știință au fost cap de listă la jocurile de întrajutorare, deși erau siguri că numai la începutul activității vor fi cîștigători și că aceste sisteme nu pot să funcționeze decît o perioadă de timp limitată". Întrebat de un reporter Mediafax, dl. Dănilă a declarat că Garda Financiară nu a efectuat nici un control la "Caritas"

■ Adepții pedepsei cu moartea luptă pentru o cauză deja pierdută

Campania lansată de "Evenimentul zilei" referitoare la introducerea pedepsei cu moartea este nu numai neconstituțională, dar imposibil de realizat, indiferent de numărul de semnături, ne-a declarat o sursă din Institutul de Studii Juridice, care a dorit să-și păstreze anonimatul. Articolul 22, alin. 1 din Constituție prevede că dreptul la viață este garantat, iar alin. 3 că "pedeapsa cu moartea este interzisă". Articolul 148, alin. 2 stabilește că revizuirea Constituției "nu poate fi făcută dacă are ca rezultat suprimarea drepturilor și a libertăților fundamentale ale cetățenilor sau a garanțiilor acestora", a adăugat sursa citată

■ Se va modifica sistemul electoral din România?

În aproape fiecare duminică au loc alegeri locale. Asociația Pro Democrația a propus organizarea unui Birou Electoral Permanent și, cel puțin, modificarea legilor electorale. APD a prezentat diferite sisteme electorale, considerîndu-se că sistemul utilizat în România nu este corespunzător și n-a fost supus unor dezbateri publice.

■ În 1994, creștere zero a PIB

Din datele furnizate de Comisia Națională de Prognoză rezultă că, în 1994, PIB va înregistra același nivel din anul 1993. Prezentăm, în continuare, estimările făcute de CNP pentru principalii indicatori economici ai anului viitor

1994/1993

1. Producția industrială + 0,7%
2. Producția agricolă + 2,0%
3. Investiții - total economie + 4,0%
   din care pentru construcții + 3,0%
4. Exporturi - FOB (milioane $) + 7,0%
5. Importuri - FOB (milioane $) + 3,1%
6. Importuri - CIF (milioane $) + 2,8%
7. Populația totală (mii persoane) - 0,1%
8. Rata șomajului la sfîrșitul anului + 4,0%

Leonard Cazan, director la CNP, a declarat unui reporter Mediafax: "Este prima dată cînd Comisia Națională de Prognoză face estimări pentru anul următor cu patru luni înainte, însă am fost presați de întîlnirea delegației guvernamentale române cu reprezentanții FMI, unde vor fi prezentați acești indicatori care reflectă evoluția economică a României". Estimările făcute de OECD pentru România în anul 1994 nu relevă că PIB ar înregistra creșterea "zero" stabilită de Comisia Națională de Prognoză, ci dimpotrivă, va înregistra o scădere de 4%.

■ Cursul de schimb valutar

Pentru data de 24.09.1993, cursurile de schimb ale principalelor valute sînt următoarele:

1 dolar SUA (USD) - 906,00 lei
1 liră sterlină (GBP) - 1374,86 lei
1 schilling austriac (ATS) - 79,11 lei
1 franc elvețian (CHF) - 636,01 lei
1 franc francez (FRF) - 159,61 lei
1 marcă germană (DEM) - 556,65 lei
1 drahmă grecească (GRD) - 3,87 lei
100 lire italiene (ITL) - 57,31 lei
1 yen japonez (JPY) - 8,52 lei
100 lire turcești - (TRL) - 7,52 lei
1 ECU (XEU) - 1059,16 lei
1 DST (XDR) - 1279,31 lei

Volumul tranzacțiilor a fost de 3 804 994 dolari.

Alexandru Lăpușan, secretar de stat în Ministerul Agriculturii:

"Nu ne interesează 250.000 de țărani nemulțumiți"

■ *proasta funcționare a Legii fondului funciar nu deranjează Guvernul, care respinge orice modificare a acesteia*

Ieri seară, la sediul PNȚCD Iași, deputatul Vasile Lupu a organizat o conferință de presă fulger, în care a prezentat un aspect din activitatea Camerei Deputaților. Astfel, miercuri, în cadrul ședinței Comisiilor agrare reunite ale Camerei și Senatului, reprezentanții PNȚCD au fost puși în situația de a-și vedea un proiect de lege, aprobat deja de plenul Camerei Deputaților, respins de către reprezentanții PDSR. Conform informațiilor primite de dl. Vasile Lupu, marți, în prezența unor secretari de stat ai Ministerului Agriculturii, s-au întrunit într-o scurtă ședință numai membrii PDSR din Parlamentul României, cărora "li s-a ordonat să nu accepte nici o modificare a Legii fondului funciar". Proiecte de amendare a acestei legi nu au fost înaintate numai de PNȚCD, ci și de către PUNR, UDMR și PD(FSN). Astfel că, în reuniunea de miercuri a Comisiilor agrare din Senat și din Camera Deputaților, proiectul a fost respins. La dezbateri au participat ministrul agriculturii, Ion Oancea, însoțit de Dragomir Stan și Alexandru Lăpușan (secretar de stat). Culmea a fost că, după ce dl. Vasile Lupu i-a amenințat pe aceștia cu o listă conținînd 250 000 de semnături ale țăranilor nemulțumiți de actuala Lege a fondului funciar, dl. Lăpușan (PDSR) a răspuns că "nu contează 250.000 de nemulțumiți față de 500 000 care au primit deja titlurile de proprietate".

"Dar acești 500.000 au primit titluri de proprietate pe criterii politice, pe ideea de răsplată pentru activități în campania electorală", a ținut să adauge deputatul Vasile Lupu.

Prin respingerea Proiectului de modificare și completare a Legii fondului funciar, Guvernul și, implicit, formațiunea majoritară (PDSR) își manifestă încă o dată caracterul opac față de orice propunere venită din partea opoziției. Dl. Lupu a precizat că, pînă la 26 octombrie, foștii proprietari de pămînt pot ataca prin recurs hotărîrile judecătorești emise în contextul Legii fondului funciar. Cu ce rezultate, s-ar putea bănui, avînd în vedere evoluția inginerului Ștefan Visoianu, cel care și-a instituit pe nedrept stăpînirea asupra societății "Dealul lui Vodă", una dintre primele societăți private constituită în România post-comunistă.

Radu MEȘNIȚĂ

Guvernul României sugerează Consiliului Județean Iași necesitatea înființării zonei economice libere

■ *autoritățile locale n-au făcut nimic concret pentru susținerea acestui proiect*

De curînd, Consiliul Județean Iași și Prefectura, au primit din partea Departamentului pentru integrare europeană, subordonat Guvernului României, o informare în legătură cu avantajele înființării unei zone economice libere (ZEL), precum și cîteva exemple în acest sens. Trebuie reamintit faptul că, în urmă cu cîteva luni, cotidianul "Monitorul" a declanșat o campanie de presă pentru susținerea ideii de înființare a unei ZEL la Iași, mai ales că fuseseră făcute o serie de demersuri, nefinalizate pînă acum, ale autorităților locale. Pînă la ora actuală, administrația locală nu a făcut nimic concret în această direcție, găsind de fiecare dată pretexte pentru trenarea demersurilor necesare, chiar în condițiile în care HABITAT-PROIECT SA din Iași a întocmit prima parte a studiului de fezabilitate necesar.

În documentele primite de la Guvern, unul dintre elementele importante îl reprezintă evoluția înregistrată de conceptul de ZEL în ultimii ani. Astfel, este vorba despre extinderea privilegiilor și avantajelor ZEL de la o zonă geografică bine definită la alte firme locale sau cu capital străin, operînd pe tot teritoriul național. Este subliniată tendința înregistrată în Ungaria, care caută să trateze ZEL ca pe o poartă de intrare pentru partenerul străin. În acest fel, un teritoriu vamal liber poate fi, în unele cazuri, chiar și o întreprindere, o proprietate sau o porțiune din aceasta, delimitată printr-un simplu gard și declarată oficial "liberă de vamă". O altă tendință, care se conturează în prezent, este scăderea importanței producției de export în cadrul ZEL și creșterea importanței exportului de servicii (care reflectă evoluția economică a țărilor dezvoltate, în care ponderea sectorului de servicii este mai mare decît cea a sectorului productiv).

Referitor la concesiile, privilegiile și facilitățile oferite de autoritățile ZEL pentru atragerea investitorilor străini, acestea pot fi clasificate în două categorii: - concesii generale acordate practic în toate ZEL, ca de exemplu importul scutit de taxe vamale pentru bunuri și servicii, scutiri de impozite pentru perioade de pînă la 15 ani și subsidii indirecte sub forma spațiilor productive ieftine.

Concesiile speciale sînt diverse și variază de la o țară la alta. Un exemplu în acest sens este opțiunea acordată de Guvernul filipinez de a reduce cu 50% din venitul impozabil costul de pregătire a cadrelor din ZEL.

Influența ZEL asupra restului teritoriului național se realizează printr-o multitudine de canale și mecanisme. Primul dintre aceste aspecte îl reprezintă concentrarea atenției industriilor și a comunităților locale asupra activității acestor ZEL, generînd ulterior efecte de propagare a experienței pozitive în afara zonei. Alte rezultate se înregistrează în domeniul tehnicilor de management, marketingul de export sau de organizare a muncii. Migrarea muncitorilor și tehnicienilor între firme, cele autonome și cele străine, este un element util în propagarea experimentelor pozitive și a informațiilor tehnologice și manageriale avansate în ZEL, în întreaga țară.

Alin TOCAN

Constantin Vaeni, membru al CNA, cenzurează Televiziunea Română

Pe 17 septembrie, Corneliu Turianu a obținut, în fine, dreptul de a apărea pe postul național TVR pentru a dezvălui felul în care a fost demis din funcția de președinte al TMB. Interviul-replică a fost realizat de Aurelia Tescaru (realizatoarea emisiunii "Justiția la ea acasă"), însă nu a fost încă programat pentru difuzare. În urma investigațiilor pe cont propriu, dl. Turianu a constatat că la conducerea Televiziunii naționale a ajuns o scrisoare de la CNA, prin care această instituție "comanda" TVR să nu difuzeze interviul. De fapt, un singur membru al acestui consiliu, dl. Constantin Vaeni, semnase scrisoarea. În urma acestei informații, dl. Turianu s-a deplasat la sediul CNA, unde i-a chestionat asupra scrisorii pe d-nii Radu Coșarcă și Răzvan Theodorescu. Radu Coșarcă: "Nu am cunoștință de nici o adresă spre TVR, prin care să se ceară sfatul CNA în privința difuzării unei emisiuni cu participarea d-lui Corneliu Turianu. Deci, nu pot să am nici cunoștință de un răspuns al instituției în această problemă, pe care nu am analizat-o în profunzime niciodată". Răzvan Theodorescu: "Niciodată CNA nu a analizat, nici nu a luat o asemenea măsură. Din punct de vedere al unor membri CNA, oricare scrisoare purtînd antetul CNA, trimisă în asemenea condiții, este nulă și neavenită". Cu aceeași ocazie, dl. Turianu a discutat și cu semnatarul scrisorii, dl. Vaeni, care a declarat: "După ce am discutat în colectiv statul cerut de Everac, am inaintat adresa de răspuns, conform celor decise de comun acord". Concluzia desprinsă din discuția cu acesta l-a făcut pe dl. Turianu să spună: "D-le, mîini de îngheață apele. Acum am revenit de la colegii dumitale, R. Theodorescu și R. Coșarcă, care nici nu au idee de așa ceva, te anunț că ai făcut o infracțiune de fals intelectual în acte publice. Ne vedem la Tribunal".

La Botoșani, cel mai mare magazin este în grevă

■ *directorul este acuzat de concurență neloială*

Magazinul botoșănean "General" este cel mai mare din oraș (un fel de "Moldova" al ieșenilor) și mult timp considerat un etalon al comerțului local. Fricțiunile care existau în interiorul său, despre care opinia publică nu știa mare lucru, au răbufnit de data aceasta sub forma unei greve generale pe durată nedeterminată, începută la miercuri, ora 10.00. Despre motivele acestei greve, fenomen rar la Botoșani, ne-au vorbit d-na Iacob M., lider sindical, cît și unele greviste. "Motivul principal al grevei este concurența neloială pe care o face dl. Gheorghe Portariuc, directorul societății. Societatea, care este cu capital integral de stat, cuprinde 4 magazine, dintre care două (UTIL și AGRICULTORUL) au fost date în locație de gestiune d-nei Olga Portariuc, soția directorului. Din acest motiv, aceste două magazine sînt aprovizionate preferențial, 70% din marfă ajungînd aici, iar la restul, ce rămîne. În timp ce pentru magazinul General nu s-a investit nimic, la cele două magazine ale soției directorului s-au cumpărat dozator TEC, mașină pentru înghețată, s-au confecționat reclame luminoase. Marfa se cumpără pe credit, iar acestea sînt suportate de toți salariații, profiturile revenind doar magazinelor date în locație de gestiune". Grevistele mai acuză ilegalități la constituirea documentației privind privatizarea în MEBO. Am aflat că dl. director Gh. Portariuc consideră greva ilegală, motiv pentru care a sesizat justiția. Vom reveni cu noi amănunte.

Val GURALIUC

Evenimentele din Rusia sînt privite cu destulă indiferență în teritoriile românești

■ Parlamentul României nu a formulat o declarație față de evenimentele din Rusia

Ieri, atît în Senat cît și în Camera Deputaților, grupurile parlamentare s-au declarat pentru susținerea lui Boris Elțin și organizarea de alegeri anticipate în Rusia. Doar PDAR a avut o altă opțiune, deputatul Ioan Coja afirmînd că ambele părți în dispută la Moscova au tendințe imperialiste. O declarație oficială n-a fost formulată, PSM și PRM considerînd gestul un amestec în afacerile interne ale Rusiei.

■ Serviciile române de informații nu îl țin la curent pe dl. Văcăroiu cu ce se întîmplă în lume

"SRI și SIE habar n-au pe ce lume trăiesc", a declarat Radu Berceanu, vicepreședinte al PD(FSN), comentînd recentele evenimente de la Moscova. După opinia sa, e inadmisibil ca un prim-ministru, care se pregătește să facă o vizită la Moscova, să nu fie informat despre ceea ce se întîmplă acolo și să afle noutățile de la televizor, ca un cetățean de rînd.

■ Evenimentele de la Moscova provoacă optimism la Tiraspol

În cursul dimineții de joi, generalul Aleksandr Lebed, comandant al Armatei a 14-a, a dispus consemnarea în cazărmi a trupelor dislocate pe teritoriul transnistrean și încetarea oricărei participări la aplicațiile militare comune cu trupele autoproclamatei Republici Moldovenești Nistrene. În plus, au fost întărite trupele de pază și de grăniceri de la asa-zisa graniță cu Republica Moldova. Pe străzile Tiraspolului patrulează trupe de ordine formate din milițieni și civili. Potrivit postului de radio România Actualități, autoritățile locale consideră că, indiferent de cursul evenimentelor de la Moscova, Tiraspolul va avea de cîștigat atît din punct de vedere politic, cît și teritorial. (grupaj NEP, Mediafax)

Un magazin UNIVERSAL pentru familia dumneavoastră

RomCriss

vă oferă

CUPTOARE CU MICROUNDE - Italia
TELEFOANE
VENTILATOARE cu picior și lustră

Adresa noastră:
str. Han Tătar nr.8 bl. 361A
tel. 17.42.14 program
10.00 - 22.00

APELAȚI CU ÎNCREDERE
LA SERVICIILE
TAXIURILOR DE STAT,
TAXICOM

Taxiurile noastre pot fi recunoscute cu ușurință datorită casetelor luminoase "MONITORUL" pe care NUMAI NOI le avem.

OFERIM RAPIDITATE, CONFORT ȘI CELE MAI MICI PREȚURI PE KILOMETRU
200 lei/Km - tarif unic (zi, noapte)

©N-E Advertising 1993

La porțile Orientului un ziar în stil occidental

Poziția 1003 în catalogul presei
Abonamentele se pot contracta la orice oficiu poștal din țară

Un şomer ieşean a vîndut o ediţie din 1597 a Noului Testament cu cîteva mii de lei

■ *în Occident, cartea s-ar fi cumpărat cu peste 70.000 dolari*

Începînd cu decembrie 1989, s-a înregistrat un veritabil exod de bunuri culturale româneşti spre părţile vestice ale Europei. Icoane vechi, picturi celebre, obiecte de artizanat de mare valoare se adaugă, zi după zi, în colecţiile occidentalilor.

Sursa acestor valori este Europa de est şi în primul rînd România, singura ţară din Europa unde nu există încă o lege a patrimoniului.

România a fost al treilea stat din lume care a adoptat o lege de acest fel şi singurul care a abrogat legea patrimoniului după decembrie 1989.

Domnul Cornel Mocanu, specialist din cadrul Oficiului Patrimoniului Naţional Iaşi, ne-a declarat că şi manuscrisele şi cărţile vechi se găsesc în atenţia colecţionarilor occidentali.

Cu cîtva timp în urmă, la Oficiul Patrimoniului Naţional Iaşi s-a prezentat proprietarul unei cărţi extrem de valoroase: o ediţie bilingvă (latină, germană) a Noului Testament, datată 1597. Preţul unui asemenea exponat, în Occident, este între 70.000 şi 80.000 dolari americani, ne-a precizat dl. Mocanu. Proprietarul cărţii, somer fiind, dorea să o vîndă cu 100.000 lei, însă nici una din bibliotecile de stat nu dispunea de un asemenea fond pentru achiziţie. Cineva i-a oferit suma de 8000 lei, însă a fost refuzat. Se pare că între timp, cartea a fost vîndută pentru o sumă derizorie, foarte probabil fiind că aceasta să se găsească acum într-una din bogatele biblioteci din Occident.

Dan FODOR

Tragediile unor oameni de care nu se sinchiseşte nimeni

Familia Căbălău a ajuns faţă în faţă cu moartea

■ cei şase membri ai familiei trăiesc din pensia de boală a tatălui ■ au fost nevoiţi să-şi vîndă toate lucrurile din casă pentru a supravieţui ■

Familia Căbălău se zbate într-o mizerie cruntă. Singurul venit al familiei îl constituie pensia de boală a lui Valentin Căbălău, în valoare de 26.000 lei, din care trebuie să supravieţuiască toţi cei 6 membri ai familiei. Valentin Căbălău suferă de leuconevraxită (scleroză în plăci). Are 38 de ani şi este pensionat de 5 ani. Soţia sa, Cristina Căbălău, are 31 de ani şi, din cauza copiilor, nu a avut niciodată serviciu. Au patru copii mici: cea mai mare fetiţă are 11 ani, iar mezinul familiei abia 6 luni. Au mai avut două fetiţe. Una dintre ele a murit la 2 ani şi jumătate, într-un accident de maşină, iar pe un alt copil au fost nevoiţi, din cauza lipsei banilor, să-l dea unei familii să-l crească. Situaţia lor dramatică a impresionat o delegaţie a unei asociaţii umanitare din Franţa care i-a găsit pe cei patru copii goi într-o casă complet goală. Soţii Căbălău au fost nevoiţi în ultimul an să-şi vîndă modestele lucruri din casă pentru a supravieţui. Deşi foarte bolnav, Valentin Căbălău a renunţat la medicamentele de care are nevoie, care sînt foarte scumpe din cauza lipsei banilor.

Cristina LECA

Ce amenzi a mai dat Garda Financiară

■ În ziua de 14 septembrie 1993, o echipă a Gărzii Financiare a amendat-o cu 60.000 lei pe Varvara Cornelia, administrator al S.C. "Coralex" S.R.L. Iaşi, cu sediul în str. Nicolina nr. 13. Motivul a fost că în această unitate se comercializa bere pentru consum, ceea ce constituie activitate de alimentaţie publică, dar ea nu avea aprobare pentru astfel de activităţi. Totodată a fost confiscat şi beneficiul ilicit obţinut prin săvîrşirea contravenţiei.

■ Întrucît nu a afişat preţurile pentru unele din mărfurile expuse la vînzare în bufetul aparţinînd S.C. Moldconstruct S.A. şi pentru că practica preţuri ilegal stabilite, gestionara Viorica Tănase a fost amendată cu suma de 17.500 lei.

■ Societatea comercială "Moldotur" SRL a fost depistată că a organizat şi a desfăşurat activitate de casă de schimb valutar, în incinta S.C.T. Moldova S.A. Iaşi, fără ca obiectul de activitate al societăţii să cuprindă şi această activitate şi fără să fie autorizată de Banca Naţională a României.

Autorizaţie obţinută de S.C. ONT Carpaţi SRL Bucureşti, pentru activitatea de schimb valutar, de care s-a prevalat S.C. "Moldotur" S.R.L., care nu poate face obiectul unei cesiuni pe bază de convenţie.

Pentru aceste abateri s-au confiscat 45 dolari SUA, 50 franci francezi, 853.212 lei şi s-a dispus virarea la bugetul statului a 936.676 lei, reprezentînd beneficiul realizat prin săvîrşirea contravenţiei.

Lupta cu falimentul

TEROM caută soluţii de creştere a producţiei

■ *din cauza blocajului financiar, societatea nu poate încasa peste trei miliarde lei*

Ieri, 22 septembrie, la TEROM a avut loc o întîlnire între conducerea societăţii ieşene şi reprezentanţii firmelor beneficiare din ţară şi străinătate cu scopul de a studia noi modalităţi de diversificare şi creştere a volumului producţiei livrate de TEROM către parteneri.

Întîlnirea, organizată la iniţiativa conducerii firmei ieşene şi la care au participat doi reprezentanţi ai Departamentului Industriei Chimice şi Petrochimice, Ion Tomiţă şi Stelian Bănăţeanu, a urmărit, de asemenea, schimbul de opinii în vederea îmbunătăţirii calităţii produselor "TEROM" în conformitate cu cerinţele beneficiarilor din industria uşoară.

În deschidere, Corneliu Stan, directorul general al SC TEROM, a prezentat situaţia actuală a întreprinderii, evidenţiind dificultăţile economice provocate în principal de blocajul financiar, datorită căruia societatea are de încasat în prezent circa 3 miliarde de lei. Discuţiile vor continua în cursul zilei de astăzi, sperîndu-se în încheierea de noi contracte.

Mihaela BREZEANU

Criza de butan ia proporţii dramatice

■ pînă în prezent, şi-au putut schimba butelia de aragaz numai 55% din cei programaţi în această lună

Datorită greutăţilor întîmpinate în aprovizionarea cu butan, S.C. PECO Iaşi S.A. nu va putea onora luna aceasta cota de butan aprobată de Consiliul Judeţean pentru judeţul Iaşi, necesară umplerii unui număr de 48.000 de butelii de aragaz. Pînă la data de 22 septembrie, în judeţul Iaşi au fost distribuite 26.475 butelii de aragaz, ceea ce reprezintă aproximativ 55 % din numărul de butelii repartizate în legătură cu această situaţie, directorul S.C. PECO Iaşi, dl. Corneliu Ciocan, ne-a declarat: "Sperăm să acoperim cît mai bine repartiţia de butelii de aragaz. Acest lucru depinde însă de noi. Avem probleme cu aprovizionarea în special din cauza mijloacelor de transport, cisterne de cale ferată cu care aducem materia primă la Iaşi".

Trebuie menţionat că în condiţiile în care materia primă a sosit la timp, luna trecută repartiţia a fost acoperită în proporţie de 120 %.

Costel STROESCU

Scandalul de la Metalo-Chimice continuă

Directorul Ciubotaru se apără de acuzaţiile aduse de sindicalişti

Relaţiile dintre conducerea societăţii Metalo-Chimice S.A. şi sindicatul salariaţilor din această unitate comercială continuă să fie deosebit de tensionate, salariaţii acuzînd administraţia societăţii de falimentarea acestei unităţi. Răspunzînd acuzaţiilor aduse de sindicat, directorul societăţii, Traian Ciubotaru, ne-a declarat că relaţiile dintre administraţie şi sindicat ar trebui să fie de colaborare şi înţelegere şi că există cîteva persoane din rîndul sindicaliştilor care nu doresc acest lucru, alimentînd în acest fel starea de tensiune.

Directorul Ciubotaru a recunoscut, totuşi, că şi administraţia este vinovată de situaţia încordată din întreprindere. Referindu-se la situaţia financiară a societăţii, directorul Ciubotaru ne-a precizat: "Expertiza financiară s-a încheiat pe data de 21 septembrie, acesta fiind şi motivul pentru care nu am avut cum s-o prezentăm celor de la sindicat. Rezultatele au fost comunicate Direcţiei Generale a Finanţelor Publice şi, în linii mari, sînt următoarele: pe primele 8 luni ale anului am realizat o depăşire a veniturilor cu 2%, o reducere a cheltuielilor cu 484 000 lei şi o depăşire a profitului impozabil cu peste 19 milioane lei. Nici nu poate fi vorba de falimentul societăţii, aşa cum susţine sindicatul.

Directorul Ciubotaru a mai precizat că sumele de bani care au fost alocate unităţilor din subordinea societăţii au fost mai mari decît sumele alocate unităţilor aflate în locaţie de gestiune, declaraţie ce contrazice afirmaţiile liderului sindical Vasile Rusu. (Vom reveni).

Sorin SIMON

Absolvenţii din acest an vor primi ajutor de şomaj abia pe 5 octombrie

Conducerea Oficiului Forţelor de Muncă Iaşi a precizat că absolvenţii de liceu sau ai Institutelor de învăţămînt superior din acest an care nu şi-au găsit loc de muncă nu vor putea primi ajutor de şomaj pînă la data de 5 octombrie 1993.

Acest lucru se datorează Legii 1/91, care prevede că absolvenţii de liceu sau facultate trebuie să-şi caute loc de muncă timp de 60 de zile înainte de a putea primi ajutor de şomaj. Adăugînd la acestea şi cele 30 de zile de aşteptare la Oficiul forţelor de muncă, rezultă că absolvenţii vor putea primi ajutor de şomaj după 90 de zile de la absolvire, adică după data de 5 octombrie 1993. La Oficiul Forţelor de Muncă Iaşi se află deja peste 1 000 de persoane în această situaţie.

Cristian DUNAR

Rezultate slabe la admitere

La Facultatea de Filosofie, mediile minime de admitere, pentru diferite specializări, au fost următoarele: la asistenţă socială - 5,04; la psihopedagogie - 5,34; la psihologie - 6,57; la sociologie-politologie - 6,97; la pedagogie - 5,00 iar la filosofie - 6,00.

La Facultatea de Istorie media ultimului admis a fost 6,08, iar la Facultatea de Litere mediile minime de admitere au fost următoarele: la limba română - 6,09; la limba engleză - 7,49; la limba franceză - 7,30; la limba germană - 5,13; la limba spaniolă - 6,31; la limba italiană - 5,30; la limba latină 5,82 iar la limba rusă - 5,24.

La concursul de admitere pentru Facultatea de Ştiinţe Economice media minimă de admitere a fost 7,10.

Dan FODOR

A fost prelungit mandatul de arestare al foştilor directori de la CONSART

■ între timp, datorită dezastrului produs de fosta conducere, firma a fost nevoită să concedieze din personal

În cursul zilei de ieri, instanţa de judecată a prelungit mandatele de arestare a foştilor directori ai firmei CONSART. Dumitru Ciubotaru şi Radu Tască. Aceştia au fost arestaţi la sfîrşitul lunii august 1993, cercetările Parchetului de pe lîngă Tribunalul Iaşi urmărind elucidarea condiţiilor în care a fost încheiat un contract economic între CONSART şi o firmă cu capital particular din Tg. Neamţ.

Amintim că situaţia economică a societăţii CONSART este deosebit de gravă în această perioadă, ajungîndu-se la soluţia extremă de a disponibiliza un important număr de salariaţi.

Alin TOCAN

Filiala Iaşi a firmei Nordtour nu mai intermediază depunerile la "Caritas"

■ Poliţia Economică a aplicat o amendă de 60.000 lei

Într-un număr recent al cotidianului nostru, am prezentat situaţia anormală de la firma "Nordtour" din Botoşani, care, prin filiala din Iaşi, intermedia depuneri de bani la societatea "Caritas" din Cluj, fără a oferi garanţii privind siguranţa banilor sau protecţia acestora de-a lungul transportului. În urma unor verificări întreprinse de Poliţia Economică s-a stabilit că firma este specializată în turism şi schimb valutar şi, întrucît în statut nu sînt prevăzute activităţi de intermediere, s-a dispus sancţionarea patroanei firmei, Maria Colescu, din Botoşani, cu suma de 60.000 lei.

A doua zi după acţiunea Poliţiei, firma Nordtour a sistat activităţile de intermediere, singura modalitate aleasă de a-i mai "ajuta" pe ieşenii care doresc să-şi piardă banii la Caritas fiind organizarea unor excursii cu autocarul la Cluj.

Sorin SIMON

La Facultatea de Fizică din cadrul Universităţii "Al.I.Cuza" Iaşi au rămas neocupate un număr de 45 locuri pentru anul I 1993-1994, după cum urmează:

- 27 locuri la Fizică universitari - 4 ani

- 18 locuri la Fizică tehnologică - ingineri fizicieni-5 ani.

În baza Ordinului M.I. nr. 5912/21.09.1993, aceste locuri pot fi ocupate de candidaţii respinşi cu media generală de minim 5,00 de la specializările din cadrul Universităţii Tehnice (Electronic, Electric, Electromecanic, Energetic, Mecanic, Metalurgic, Construcţii, Textile-pielărie, Chimie industrială), cu susţinerea unui test de cunoştinţe pentru proba Fizică II (Electricitate, Optică, Fizică atomică şi moleculară).

Înscrierea candidaţilor se face la secretariatul Facultăţii de Fizică pînă simbătă, 25 septembrie 1993, orele 14.00.

Testul de cunoştinţe pentru Fizică II va fi susţinut pe data de 27 septembrie 1993.

S.C. UNIVERSAL LD S.R.L.

livrează la cerere maşini de scris mecanice cu caractere româneşti sau slave producţie Ukraina.
Preţ informativ 120.000, negociabil.

Societatea comercială SOMACO S.A. Sucursala Prefabricate Iaşi, Str. Chişinăului nr. 6

angajează prin concurs:

- DIRECTOR
- DIRECTOR ADJUNCT
- CONTABIL ŞEF

Concursul va avea loc în data de 05.10.1993, orele 10.00, la sediul societăţii din Bucureşti, Bulevardul I.C. Brătianu nr. 10, Sector 3.
Relaţii suplimentare la telefon: Iaşi 133468, int. 180
Bucureşti 6135441

S.C. DUMA S.R.L.
S.C. ELECTRIC GRUP S.A.
S.C. TELEBIT S.R.L.

TELEVIZIUNE PRIN CABLU
la cele mai scăzute preţuri

→ 8 programe cu posibilitatea extinderii ulterioare la 32
→ taxă instalare 4000 lei
→ abonament 600 lei/lună

calitate deosebită

Din luna SEPTEMBRIE, Cartierul Păcurari va beneficia de serviciile noastre

FOODLAND S.R.L.
Importator direct în România, en-gros, IAŞI

Str. Alexandru cel Bun, Bl. H4, parter, tel. 15.70.34, fax 13.16.67, tel. depozit 132888, int. 148

CA ÎNTOTDEAUNA, PREŢURI IMBATABILE

O gamă variată de produse vă aşteaptă la sediul firmei noastre.

ATENŢIE! La noi găsiţi Produsul Special Anticolesterol recomandat de specialiştii în nutriţie:
VEGETALIN OKI
folosit în locul uleiurilor şi grăsimilor animale.

La trei zile de la dizolvarea Parlamentului

Boris Elţîn are şanse mari să învingă opoziţia conservatoare

■ președintele Rusiei a anunțat data de 12 iunie 1994 pentru organizarea de alegeri prezidențiale ■ reformistul Egor Gaidar a fost reprimit în guvern ■ armata și securitatea merg în continuare pe mîna lui Elțîn, neînregistrîndu-se nici o răzmeriță ■ la Moscova, atmosfera este calmă, oamenii văzîndu-și de problemele de zi cu zi ■

"Pisica" Boris are în gheare "şoricelul" din Parlament

Încă de acum 6 luni, președintele Rusiei, Boris Elțîn, amenința să impună guvernarea prezidențială prin decret spre a zdrobi puterea Parlamentului și a Constituției, datînd din era sovietică. Eziînd, din cauză că nu știa pe ce sprijin se poate baza, Elțin renunțase temporar la idee, dar marți seara, după luni de paralizie economică, de slăbire a autorității centrale și de haos economic, președintele rus a anunțat guvernarea prezidențială, dizolvarea Parlamentului și alegeri anticipate. În cele 11 săptămîni pînă la alegeri, președinte își pune încrederea în sprijinul sau măcar în neutralitatea armatei și forțelor de securitate.

Lovitura dată de Elțîn conservatorilor ruși, prin dizolvarea parlamentului, este mai dură și mai directă decît toate celelalte. Ceea ce demonstrează că președintele rus a hotărît să pună capăt acestei situații de bicefalie a puterii în stat. Pe de altă parte și adversarii săi au adoptat anterior poziții din cele mai violente, vicepreședintele Rutkoi cerînd "restaurarea URSS și a puterii sovietelor". Nici mai mult, nici mai puțin.

Or, chiar dacă fostul imperiu are încă mulți nostalgici, se pare că lozinca restaurării sale nu mai e suficientă pentru a înclina balanța într-un mod decisiv.

Dimpotrivă. În ciuda situației economice dezastruoase și a lipsurilor de tot felul, rușii nu vor mai ieși în număr mare pentru a cere destituirea lui Elțîn. Cu atît mai mult, cu cît armata e de partea acestuia, împreună cu miliția și securitatea.

Ceea ce se mai poate întîmpla este ca un general oarecare din Rusia să prostească niște ofițeri și ceva trupe, cu scopul de a face vîlvă anti-Elțîn. Dar pînă la Moscova drumul e lung, iar KGB prezidențial a făcut deja opțiunea, fiindcă nu e condus de niște proști.

Așa că, dincolo de o vîlvă pasageră, rușii vor putea vedea liniștiți serialul mexican, care a devenit pentru ei un bun național. Cît despre noi, cei de dincoace de Nistru și de Prut, nu ne rămîne decît o consolare tragi-comică ai noștri, Snegur și Iliescu, o duc bine, ceea ce îi urează și lui Elțîn.

Lucian POSTU

Ultimele evoluții de la Moscova

Președintele Parlamentului, Ruslan Hasbulatov, s-a consolat cu înfrîngerea

■ toate bunurile Parlamentului au trecut sub administrație prezidențială

■ Președintele Parlamentului rus, Ruslan Hasbulatov, a menționat, joi, pentru prima oară de la declanșarea crizei politice, posibilitatea înfrîngerii. "Să presupunem că Sovietul Suprem și Curtea Constituțională sînt înfrînte și că fostul președinte triumfă. Nimic nu se va schimba. Este deja imposibil să se mai schimbe ceva din ceea ce a făcut fostul președinte. Țara este acoperită de rușine", a declarat Hasbulatov. Într-o conferință de presă ținută în clădirea Parlamentului, el a acuzat Statele Unite de "ingerință în treburile interne ale Rusiei", afirmînd totodată că majoritatea parlamentarilor este animată de puternice sentimente antiamericane. El a caracterizat acțiunile lui Boris Elțîn drept "o lovitură de stat clasică și completă, care dovedește incapacitatea președintelui de a guverna țara". Hasbulatov a mai ținut să precizeze că, în pofida zvonurilor vehiculate de președinție, autoritățile regionale nu sprijină măsurile lui Elțîn. Legăturile telefonice din interiorul Parlamentului, ca și cele ale cabinelor telefonice din apropiere, au fost întrerupte în cursul dimineții de joi.

■ Premierul rus, Viktor Cernomîrdin, a cerut, joi, deputaților să nu participe la "sesiunea ilegală" a Congresului deputaților, convocată de Parlament. "Sîntem împinși în mod vizibil către război. Trebuie să ne gîndim la alegeri, nu la Congres.", a adăugat el.

Egor Gaidar a fost numit de președintele Elțîn în funcția de ministru al Economiei. El va continua să-și exercite atribuțiile de vicepremier. Gaidar este recunoscut ca "arhitectul reformei economiei rusești". A fost eliberat din funcția de premier în decembrie 1992, sub presiunea Parlamentului conservator.

■ Prim-vicepremierul Rusiei, Egor Gaidar, este de părere că următoarele zile vor fi de importanță crucială pentru lupta politică de la Moscova. El consideră că, dacă nu vor fi provocate tulburări și ciocnin și dacă nu se va încerca atragerea forțelor armate într-un conflict, deputații își vor da seama că opoziția lor este zadarnică. În consecință, a spus Gaidar, deputații se vor întoarce acasă pentru a se pregăti în vederea alegerilor din decembrie.

■ 600 de membri ai Congresului Deputaților Poporului au semnat lista celor care au luat parte ieri la sesiunea de urgență a Congresului. Pentru ca sesiunea să poată avea loc, este necesară prezența a 689 dintre cei 1041 de deputați. Întrunirea Congresului Deputaților Poporului a fost convocată de Sovietul Suprem în urma deciziei de a dizolva forul legislativ și de a convoca alegeri anticipate. Primul punct pe ordinea de zi este instalarea, în locul lui Elțîn, a vicepreședintelui Alexandr Rutkoi.

■ Printr-un decret semnat ieri, președintele Boris Elțîn anunță organizarea de alegeri prezidențiale la 12 iunie 1994. Elțîn a propus, totodată, Adunării Federale - Parlamentul, care se va constitui după alegerile legislative prevăzute pentru 11 și 12 decembrie anul acesta, adoptarea unei legi privind alegerea președintelui Rusiei. Votarea acesteia ar trebui să aibă loc, potrivit lui Elțîn, înainte de 1 februarie 1994.

■ Președinția rusă a preluat ieri controlul asupra bunurilor întreprinderilor - inclusiv fondurile acestora și clădirile, aflate pînă acum sub controlul Parlamentului și Congresului Deputaților Poporului, potrivit decretului președintelui Elțîn.

■ "Trupele Ministerului de Interne sînt pregătite să utilizeze forța în caz de provocare", a declarat ministrul rus al Apărării, generalul Pavel Graciov. Foarte probabil, acțiunile Parlamentului dizolvat de Elțîn au ca scop să provoace contramăsuri, a estimat generalul Graciov în fața presei. El a precizat că decizia a fost adoptată în cursul unei reuniuni a Guvernului, cu acordul tuturor candidaților și urmărește să împiedice antrenarea în confruntări. **(grupaj NEP)**

Trupele Ministerului de Interne vor fi suplimentate cu 104.000 recruți

Guvernul rus a hotărît întărirea forțelor Ministerului de Interne, se arată într-o telegramă France Presse. Astfel, la aceste forțe sînt autorizați să participe și voluntari plătiți de minister, precum și alte forțe de securitate. Pentru anul 1993, ministerul citat va angaja încă 45.000 cadre, dintre care 40.000 pentru asigurarea securității în închisori și 5.000 pentru întărirea trupelor speciale Omon, care asigură ordinea în marile centre industriale. Într-o rezoluție a premierului Viktor Cernomîrdin, este prevăzută suplimentarea trupelor Ministerului de Interne cu 34.000 recruți, pînă în luna decembrie. În primul semestru al anului viitor, încă 70.000 recruți vor întări rîndurile trupelor de ordine. Ministerul de Finanțe urmează să asigure, în anul fiscal 1993/1994, fondurile pentru cumpărarea de material de luptă, vehicule și echipament de protecție. Textul rezoluției cere organelor puterii executive din teritoriu să creeze unități de poliție, grupe de reacție rapidă și grupe speciale de control în piețele și în magazinele alimentare.

LUMEA SPRE CARE NE ÎNDREPTĂM

Accident feroviar în Alabama soldat cu 40 de morți

Cel puțin 40 de persoane și-au pierdut viața și alte 13 au fost date dispărute în accidentul suferit de o garnitură feroviară la nord de Mobile (Alabama), potrivit unui comunicat al companiei feroviare "Antrak".

Aceeași sursă precizează că la bordul trenului se aflau 185 de pasageri și 17 salariați.

Trenul "Sunset Limited" tracta 8 vagoane, asigurînd legătura între Los Angeles (California) și Miami (Florida). Deraierea a survenit la mijlocul unui pod lung de 150 de metri, într-o zonă mlăștinoasă. Un foarte lung tronson s-a prăbușit fie la trecerea trenului, fie imediat după accident.

Acesta este cel mai grav accident feroviar din Statele Unite după cel de la 30 octombrie 1972, produs la Chicago (Illinois), soldat cu 45 de morți.

În CEE s-a interzis reclama pe ouă

Miniștrii agriculturii din țările Pieței Comune au respins propunerea Marii Britanii de a permite imprimarea de mesaje publicitare pe ouă. S-a permis, totuși, fixarea reclamelor pe ambalaje, pentru a permite producătorilor de ouă să-și mărească pe această cale veniturile. După cum apreciază agenția Associated Press, propunerea britanică a fost respinsă pe considerente sanitare.

Deși inițiatorii ideii au susținut că oule ar deveni astfel "mai atrăgătoare și mai interesante", miniștrii CEE l-au crezut mai mult pe reprezentantul Spaniei, care a afirmat că imprimarea reclamelor pe coaja ouălelor va afecta "puritatea" acestora în conștiința consumatorilor. "Încă o dată CEE a decis (...) o nouă formă de reglementare absolut nenecesară" - a declarat Gillian Shephard, ministrul britanic al agriculturii, apreciind că decizia menționată este un exemplu în plus de amestec excesiv al birocraților comunitari.

Popularitatea lui Clinton este în creștere

Conform unui sondaj de opinie prezentat, miercuri, de canalul american de televiziune ABC, popularitatea lui Bill Clinton este în creștere, iar majoritatea cetățenilor SUA aprobă modul în care președintele s-a achitat pînă acum de îndatoririle sale. După cum arată FRANCE PRESSE, 51% dintre americani aprobă modul în care Bill Clinton s-a descurcat în funcție, față de doar 45%, care aprobau această activitate a președintelui cu un an în urmă. 41% sînt nemulțumiți de activitatea desfășurată de liderul american. În ceea ce privește proiectul de reformă a asistenței sanitare, lucrurile stau puțin diferit, în sensul că doar 43% îl aprobă, în timp ce 45% nu sînt de acord cu acesta. Sondajul a fost realizat pe un eșantion reprezentativ de 1.006 persoane, cu o marjă de eroare de 3,5%.

Oameni descurcăreți, chinezii

Comerțul cu femei este în mare vogă

■ și pedepsele cu închisoarea sînt pe măsură

Potrivit agenției de știri France Presse, în China, mai mulți traficanți au fost condamnați la ani de închisoare pentru a fi vîndut, ca neveste, femei handicapate, inclusiv o fată oarbă sau, în alt caz, pentru a fi dat o femeie în schimbul unui viței. Într-un cotidian chinez se afirmă că fata vîndută unui țăran în vîrstă de 59 de ani în schimbul unui viței a fost maltratată și a murit după un an. Traficantul, care a făcut comerț cu ea, a vîndut ulterior o altă fată handicapată mintal pentru 130 de dolari. În total, el a vîndut 7 femei și 2 copii nounăscuți, fapt pentru care a fost condamnat la 15 ani închisoare. Într-un alt caz, un bărbat și-a vîndut nevasta alienată mintal pentru 100 de dolari. Pedeapsa lui s-a ridicat la 7 ani de închisoare. O altă femeie handicapată, în vîrstă de 21 de ani, a fost vîndută de trei ori în 2 ani pentru o sumă totală de 900 de dolari. Traficanții au primit o pedeapsă variind între 5 și 7 ani.

Parlamentul de la Tel Aviv a ratificat acordul Israel-OEP

Parlamentul israelian (Knessetul) a ratificat joi acordul semnat cu OEP privind autonomia Gazei și a Ierihonului, informează canalul de televiziune CNN. 61 de deputați, reprezentînd coaliția premierului Rabin, au votat în favoarea ratificării, 50 de deputați au fost împotrivă, iar alți 8 s-au abținut. Premierul Yitzhak Rabin declarase anterior că socotește ratificarea acordului drept un vot de încredere în guvern, anunțîndu-și intenția de a demisiona în caz de eșec.

Separatiștii abhazi au doborît două avioane gruzine de luptă

Separatiștii abhazi au doborît, ieri, două avioane de luptă "Suhoi 25" deasupra capitalei abhaze Suhumi. Nu se cunoaște încă soarta celor doi piloți. Marți și miercuri, fuseseră doborîte la Suhumi două avioane civile, ceea ce s-a soldat cu moartea a 100 de persoane. Un alt avion gruzin civil, un "Tupolev 134", care urma să zboare spre Tbilisi, a fost doborît de forțele abhaze, iari la amiază, deasupra orașului Suhumi. Potrivit centrului de presă al forțelor gruzine, nu se cunoaște încă numărul exact al morților, însă se face cunoscut că există numeroși răniți grav, dintre care multe femei și copii.

Un abonament la Capital un RENAULT 19

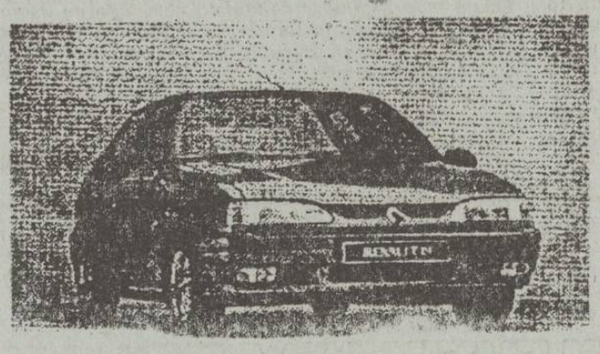

Puteți cîștiga un RENAULT 19 participînd la tragerea la sorți organizată de revista Capital.

Puteți obține un abonament la revista Capital adresîndu-vă la: Societatea Nord-Est, Str. Smîrdan 5, Iași, tel. 172557/17. Toate informațiile despre concurs le găsiți în revista Capital.

Monitorul Radio NORD-EST 70,76 MHz

Dacă doriți să dați un anunț de mică publicitate în cotidianul "MONITORUL" sau o dedicație la "RADIO NORD-EST" pentru persoana iubită, aceste lucruri au devenit acum foarte simple!

Este suficient să mergeți la cel mai apropiat punct de preluare și să vă exprimați dorințele.

Punctele noastre de preluare sînt:

COPOU	Radio NORD-EST, Bd. Copou 19, tel. 145530, fax 146363
CENTRU	Casa Modei et. 1, compania de publicitate NORD-EST
TĂTĂRAȘI	Magazin "ROMCRISS", Str. Han Tatar 8, tel. 174214, program 10.00 - 22.00
BUCȘINESCU	Str. Smîrdan nr. 5, tel. 17.25.57 (centrala), fax. 14.45.77

Apelînd la serviciile noastre de mică publicitate, calitatea și seriozitatea vor fi puse în slujba dumneavoastră!

CAFEAUA DE DIMINEAȚĂ

Ce gîndeşte un tînăr în faţa labirintului birocratic

Aurel LEON

"Panca sed bona" - puține dar bune. Citesc memoriul unui tînăr, în luptă cu vechile noastre racile din învățămîntul superior si-mi vine în minte această deviză pe care mi-o repeta profesorul drag, Vasile Pavelcu, spre a-mi explica devierile de caracter ale intelectualului față de muncitor, cel care știe puține dar bune. Devieri sînt îmi ziceam atunci, dar nu în asemenea hal încît să fim arătați cu degetul de psihologi drept... cameleoni cu diplomă. Și uite că reușim să ne facem de baftă, însă cu forme în regulă, deci manipulăm legal, încît nimeni să nu ne poată reproșa nici cît negru sub unghie. De astă dată, cel care a condus operația, avînd mănuși protectoare, e chiar simpaticul rector ai Institutului Agronomic din Iași, dl. prof. Neagu. Și doar d-sa, ca persoană respectabilă, mi-a promis atunci că va cerceta cazul și va face dreptate. Un om simplu, un muncitor, ar fi spus da sau nu. Și gata, panca sed bona. D-sa însă, fiind profesor, intelectual deci, a procedat subtil. Pentru început să dăm cuvîntul victimei, spre a ne rămîne documentul:

"Mă numesc Răscanu Dan, sînt absolvent din 1992 al Facultății de Fizică din Iași. Media la absolvire 9,12, ex. de stat cu 10, n-am avut repartiție în orașul și județul Iași, este al doilea an cînd nu am repartiție corespunzătoare (nu predau nici o oră de fizică); sînt căsătorit, soția fără servici, am un copil de 4 ani și jumătate.

Am participat, în 28 ianuarie 1992, la Concursul pt. ocuparea postului de preparator la catedra de fizică și agrometeorologie de la Inst. Agronomic. Examenul s-a desfășurat cu toate probele. Am obținut nota 9, dar dreptul de a intra pe post mi-a fost furat brutal, ilegal, abuziv, de factorii de decizie ai Institutului, organizați, nu fără interese, în lanț mafiotic. Am făcut memorii și am arătat abuzurile grosolane, nerespectarea legalității învățămîntului, dar n-am găsit ecou. Domnul Decan, (care a stat o lună de zile bolnav la neurochirurgie), după ce a făcut fapta "bună" de a invalida concursul, și dl. Rector mi-au promis că vor respecta concursul. N-am înțeles de ce trebuie să pătimesc eu pentru abuzurile dumnealor, că: 1) au introdus ilegal o candidată în concurs; 2) au introdus în Comisie un membru care nu era de specialitate - șeful de catedră - Vîlcu G., inginer mecanic - 3) și apoi au acuzat profesorii de specialitate că n-au notat corect candidații. M-am adresat Ministerului, care, în 26 mai 1992, mi-a răspuns că "a dispus ca să se reprogrameze acest concurs". Culmea!! Pe 27 mai 1992, Institutul anunță concurs, dar pentru alte discipline, pentru fizică, nu. Personal țin să vă mulțumesc dumneavoastră, D-le A. Leon, pentru buna intenție pe care ați manifestat-o în februarie 1993, cînd ați vorbit cu Dl. Rector în problema acestui fapt reprobabil, pe care dumnealor îl comiseseră. Atunci Dl. Rector v-a promis că va reprograma examenul, dar iată că mai sînt 9 zile pînă la începerea noului an universitar și examenul n-a fost reprogramat, dumnealor nu și-au respectat cuvîntul. Într-o discuție cu dl. Rector am primit replica: "Cine a avut ideea cu amestecul presei aici a avut idee proastă, ai să vezi dumneata că cineva are să plătească pentru asta"!!... Acum am înțeles: 1) plătesc eu pentru luarea dreptului meu și 2) profesorii de strictă specialitate, Rusu Florin și Pricop Traian (titularul disciplinei - profesor-doctor), pentru că n-au umflat notele fetei introdusă în concurs în mod ilegal (sub media cerută-impusă de Hot. Ministerului și Senatului - adică nota 9 și pentru că n-au respectat dispozițiile-"prețioasele indicații" ale fostului secretar de partid de-o carieră pe Facultate și Institut - Vieru Ion, sînt pensionați automat, fără cerere. În acest context, pensionarea domnilor magisteri care au slujit corect și cu cinste Institutul vine ca o pedeapsă din partea celor imorali, abuzivi, corupți. Spun aceasta pentru că în Institut mai sînt mulți profesori de vîrstă mai înaintată ca dumnealor, dar cărora nu li s-a cerut să se pensioneze. Chiar Dl. Rector, de aproximativ 70 de ani, nu s-a pensionat, a uitat că este mai în vîrstă decît profesorii amintiți. Aceștia din urmă sînt incomozi, au "dăunat prestigiului Institutului" - după concepția și expresia D-lui Rector, iar dumnealui este absolut indispensabil."

Răscanu Dan, Iași, Tel. 147833

Așadar, în concluzie, un tînăr fizician, care păsește în viață, și o rețea de străvechi năravuri, manevratoare ale infamei suveici. Măcar pentru respectarea cuvîntului și pentru obrazul instituției nu trebuie să satisfaci orgoliul d-lui prof. Ion Vieru, domnule Neagu. Cînd am stat de vorbă în această problemă cu domnia-ta, ne aflam în vechea sală de consiliu a institutului. În această sală, pe vremuri, se țesea decapitarea unui foarte tînăr asistent, neînghițit de rectorul de atunci și de șeful catedrei. În calitatea pe care o aveam atunci, m-am ridicat și l-am apărat pe acel tînăr care promitea. A rămas băiatul acela în institut și azi e acad. prof. dr. Valeriu Cotea - o cinste a oenologiei românești. Vă poate povesti singur cazul. Întrucît tot aveam în plan, în cadrul convorbirilor săptămînale ale "Monitorului", să provoc o discuție cu Valeriu Cotea, o să-l rog să vă prezinte cazul. Poate vă veți gîndi, domnule Neagu, că se afla la ușa dumneavoastră un alt tînăr, care cine știe - poate are în rană bastonul de mareșal.

Eu îmi fac datoria de om care ține, în primul rînd, la dreptate. ■

ACTUALITATEA CULTURALĂ

Lansare de carte

Astăzi, 24 septembrie, a.c., ora 18,00, Casa Editorială Moldova lansează volumele de versuri: "Elegie după Rilke" - de Gellu Dorian și "Pur și simplu" - de Ion Dumbravă, la Cafeneaua literară Moldova, din strada Grigore Ureche nr. 3 (în spatele Tribunalului).

Participă directorul Editurii Moldova, Aurel Ștefanachi, și Nicolae Panaite - redactor-șef. Prezintă Ion Holban, critic literar. Autorii vor acorda autografe.

Corul de copii "Angeli" a cîntat la Patriarhia Română

Talent, perseverență, succes: acestea ar fi cîteva din calitățile care au contribuit în mod esențial la afirmarea tot mai puternică a unui cor de copii în rîndul formațiilor profesioniste de valoare. Înființată cu peste doi ani în urmă, sub egida Studioului de Radioteleviziune Iași, corala "Angeli" a prezentat, cu ocazia concertelor și spectacolelor organizate la filarmonica "Moldova" și la Teatrul de Operă lucrări dificile din creația universală, care au demonstrat disponibilități și ambiții ale micilor interpreți și ale celor ce l-au îndrumat. Munca tenace, perseverență, repetițiile, știința alegerii repertoriului, experiența muzicală și pedagogică a dirijorului Ilie Hrubaru (aflat de un an la "pupitrul" formației corale) au dat roade. Recent "Angeli" a putut fi ascultat în sala de concerte a Radioteleviziunii și în biserica Patriarhiei Române din București. Primul concert a cuprins lucrări cunoscute, valoroase, din creația muzicală clasică românească și piese contemporane, aparținînd compozitorilor Anton Zeman și Viorel Munteanu. Ales cu mult discernămînt, repertoriul a demonstrat capacitatea acestor copii de a-și însuși lucrările dificile dar frumoase, compuse de G. Musicescu, D.G. Kiriac, Pretorian Vlaiculescu, Nicolae Runcu, Viorel Munteanu, talentul, muzicalitatea și expresivitatea cu care au pus în valoare piese muzicale tradiționale europene și americane. La sfîrșitul concertului, doamna Eugenia Văcărescu - experimentata dirijoare a Corului de copii al Radioteleviziunii din București și compozitoarea Felicia Donceanu au avut cuvinte de apreciere sinceră, la adresa membrilor coralei "Angeli" și a dirijorului său.

Al doilea examen dificil l-a constituit interpretarea în primă audiție a "Liturghiei" de Gheorghe Cucu în cadrul slujbei de duminică de la Patriarhia Română. Această lucrare amplă, de o mare frumusețe și trăire emoțională a fost pusă în valoare de cei 58 de copii ale căror glasuri pure, cristaline, înfiorate de unicitatea momentului și a locului în care se desfășura serviciului divin, au impresionat pe toți cei prezenți.

La reușita acestor adevărate fapte de cultură, care au însemnat și debutul coralei "Angeli" la București, au avut o contribuție esențială compozitorul Viorel Munteanu, dirijorul Ilie Hrubaru, soprana Adriana Mesteș, pianistul Ciprian Oloi, percuționistul Radu Lupu și redactorul Val Gafta. (Alex Vasiliu).

La Clubul C.F.R., la 1 octombrie: MISS COPILĂRIE

Clubul C.F.R. "Ripa Galbenă, în colaborare cu Studioul Teritorial de Radio și Televiziune Iași, vă invită la spectacolul concurs "Miss copilărie" - octombrie '93. Concurentele au fost selecționate, îndrumate și acompaniate de inițiatoarea acestui gen de spectacol, Petronela Baldovin, și au vîrsta cuprinsă între 4 și 10 ani.

Spectacolul-concurs are loc pe data de 1 octombrie 1993, în sala Clubului C.F.R.-Ripa Galbenă, la orele 15,00.

Vom reveni cu amănunte despre acest inedit spectacol care este la prima ediție.

Pentru edițiile următoare, d-na Petronela Baldovin selecționează noi talente în vederea permanentizării acestui concurs de MISS.

La Judecata de apoi a partidelor (X)

PL - 1993 sau radicalismul antisocialist

Pârtidul Liberal - 1993 este formațiunea creată în urma primei sciziuni majore din spectrul politic românesc: desprinderea din P.N.L. a unui grup de liderii și (ulterior) membri, care au creat P.N.L.-A.T.

P.L.-1993 este noul nume al acestei formațiuni, nume adoptat anul acesta, după ce "concurenții" săi blocaseră adoptarea de către partid a numelui de Partidul Liberal. P.L. - 1993 este un campion al sciziunilor și al fuziunilor ratate (sau incomplete). Creat în urma unei sciziuni, partidul a fost supus unor frămîntări interne ce au culminat cu scindarea sa, apărînd astfel N.P.L. (partid ce a fuzionat ulterior cu P.N.L.) P.L.-1993 a încercat fuziunea cu P.N.L.-C.D., act ratat în urma divergențelor din interiorul ultimului; a fost vorba, conform deciziei finale a justiției, de o simplă trecere, pe baze individuale, a unor membri de la un partid la altul. Ulterior, P.L.-1993 a ratat fuziunea cu P.A.C., trebuind să se mulțumească doar cu atragerea unui grup de foști lideri parlamentari ai acestuia. Acum, P.L.-1993 se află angajat într-un proces de împăcare cu rivalul său natural - P.N.L. Nici acesta nu a debutat însă sub auspicii prea favorabile.

Partidul a avut o traiectorie politică sinuoasă. În 1991, el a semnat împreună cu F.S.N., M.E.R. și P.D.A.R. "Carta pentru reformă și democrație", a susținut guvernul român, participînd chiar la guvernare, în eșaloanele inferioare. Participînd pe cont propriu la alegerile locale, partidul a obținut un scor mulțumitor. După retragerea P.N.L. din Convenția Democratică, el nu a mai întîmpinat nici un obstacol în a se ralia acestei coaliții, prezentîndu-se la alegeri pe listele acesteia. P.L.-1993 beneficiază de un grup parlamentar puternic, întărit și cu noui veniți de la P.A.C., dar și din alte formațiuni - de exemplu, deputatul Ion Hristu (retras din P.R.M. și care activează în cadrul grupului liberal). P.L.-1993 nu pune condiții legate de trecut, declarîndu-se deschis tuturor celor ce gîndesc liberal.

Liberalismul P.L.-1993 este unul pur și dur. Pledînd pentru deratizare, descentralizare și dereglementare, P.L.-1993 neagă o serie de curente mai recente (de exemplu, neoliberalismul); pledoaria pentru dezangajarea statului din economie, dar și din viața cetățeanului este o parte componentă a doctrinei sale, centrate pe libertate și proprietate. Acest tip de mesaj contribuie la popularitatea partidului în rîndul întreprinzătorilor particulari (atît cei cu cifre de afaceri reduse, cît și cei ce s-au constituit deja în adevărate grupuri financiare), al unor cercuri intelectuale din mediul urban, al tineretului - acesta din urmă plăcut impresionat de ieșirile antisocialiste (frecvente și tranșante) ale liderilor P.L.-1993.

Pe de altă parte, însă, partidul nu este suficient de atractiv pentru segmentul compus din muncitorii industriali (care se opun în general, conștient sau inconștient, reformelor economice), iar în mediul rural aproape că nu contează. El concurează cu alte partide de opoziție pentru același electorat (urban și educat), lăsînd P.D.S.R. și aliații săi să se confrunte cu o poziție slăbită pentru mediile muncitoresc și rural - care au decis și vor continua să decidă soarta alegerilor în România.

Structura organizatorică a P.L.-1993 este una descentralizată, după un model de "separație a puterilor în partid". Conducerea colectivă oferă avantaje și dezavantaje - sesizările sau nu pe termen scurt (capacitatea de a concilia tendințe doctrinare diverse), grad mai mare de democrație internă, respectiv neomogenitate și incapacitatea de a lua decizii rapide). În orice caz, personalitatea lui Dinu Patriciu îl impune ca lider de facto al partidului. Această postură este confirmată de însiși adversarii partidului, care îl atacă violent pe dl. Patriciu - asociind (involuntar) tot mai strîns partidul cu personalitatea liderului.

De altfel, conflictele între lideri au fost principalele motive ale repetatelor scindări ce au afectat mișcarea liberală. P.L.-1993 s-a afirmat ca o forță dispusă la fuziuni pentru depășirea acestui moment. Repetatele eșecuri lasă însă să se întrevadă o "deficiență de metodă".

Atașamentul declarat al P.L.-1993 față de C.D.R. va fi unul din obstacolele în calea fuziunii cu un P.N.L. încă nesigur și nervos. De altă parte, partenerii din C.D.R. vor cere, fără îndoială, moderarea tonului ultrareformist ai P.L.-1993, cel puțin înainte de următoarele alegeri.

Toate aceste dificultăți inerente nu trebuie însă a deturna atenția P.L.-1993 dinspre obiectivul său principal pe termen lung: participarea la guvernare. Aceasta ar putea oferi liderilor P.L.-1993 șansa de a demonstra nu doar viabilitatea ideilor generale promovate, ci și capacitatea lor de a le transforma în argumente politice imediate.

Lucian DÎRDALĂ

Din scrisorile, telefoanele și audiențele zilei

■ **DI. ION PRIPONESCU, Iași:** "Lumea românească e în pierdere. O sursă a difuzat informația: CARITAS a adus în stare de faliment C.E.C. Alta, venită chiar de la Administrația C.E.C., a negat-o: populația țării e bogată - seifurile C.E.C. sînt burdușite.

În vizitele sale de lucru - ah, bine ați venit! - președintele a proorocit, dînd din mîini și din toate părțile corpului său, falimentul de la CARITAS. Poliția Română, ajutată de TVR, a intervenit la o oră de maximă audiență, dînd sfaturi de sporire a depunerilor.

Zilnic, trenurile sosesc la Cluj supraaglomerate cu depunători CARITAS. S-au introdus trenuri suplimentare. Foarte sensibil SNCFR la cerințele pieței! O prestigioasă revistă britanică, «The Economist», face și ea constatări și dă pronosticuri: «CARITAS face plăți săptămînale echivalent cu 74 milioane dolari, adică peste 300 milioane dolari lunar și peste 1,5 miliarde dolari în cinci luni»

Sînt exact banii de care România are nevoie să-i împrumute de afară, într-un an, pentru prosperitatea economiei românești. Este anvergura dezastrului românesc: puținii bani care există sînt deturnați de la destinația lor firească, dar nimeni nu intervine.

La sfîrșitul anului bugetar 1992, România a înregistrat un excedent bugetar de cîteva milioane lei la capitolul asigurări sociale. Recent, TVR, tot la o emisiune de vîrf, acuza că fondurile destinate șomajului nu sînt utilizate. Că există alte milioane în... excedent.

Dl. Văcăroiu, înfățișat nouă cînd cu gura căscată către pîinea noastră cea de toate zilele, cînd între damigene, cînd simulînd că face sport ori că se pregătește să plece la Moscova, n-a intervenit cu autoritate de specialist în afacerea CARITAS. Șugubăț cum îl știm, ce-ar fi să-l vedem salvatorul economiei românești? Depunînd la CARITAS în numele statului român milioanele excedentare de la asigurări sociale ori de la șomaj - tot asigurare și tot socială - și după un an vom avea bani să împrumutăm și altora, de ce să mai alergăm cu traista goală aiurea?!

În plin declin accelerat al economiei, delegația României se află la Washington pentru reluarea discuțiilor cu F.M.I. pentru semnarea acordului de împrumut. Scos din anturajul vizitei prezidențiale de la Arges, dl. Misu Negritoiu, artizanul și strategul reformei guvernamentale Văcăroiu, a fost și el urcat pe cai zburători și trimis la unchiul Sam.

Nesemnarea acordului STAND-BY F.M.I. - România ar avea consecințe economice catastrofale pentru noi.

Să fim strategi. Avem CARITAS. Avem milioanele de la somaj. Înmulțite de opt ori... puneți în "ecuație" și vom avea bani să împrumutăm mapamondul. Funar și-a dat mîna cu Iliescu. Trăiască prietenia și consensul. România este iarăși prosperă!"

■ **D-na GEORGETA ROMAN, Iași, susține că acțiunea de privatizare a farmaciilor la Iași este un fel de împroprietărire, fără concurență, a unor farmaciști. Spre edificare, la Farmacia nr. 40 (Gara Internațională) un frigider Arctic a fost licitat la suma de 500 lei, iar la Farmacia nr. 8 (Tudor Vladimirescu) un aragaz la suma de... 30 lei și cu butelie 500 lei. Ați citit bine, 30 lei, mai puțin decît costul unui ziar, al unui covrig, al unei cutii de chibrituri, al unei... acadele!**

■ **DI. ION PAHONȚU, Iași,** vis-a-vis de niște declarații parlamentare, referitoare la prezența lamentabilă în Parlament a generalului Gheorghe Floricâ, pune întrebări și dă verdicte. "Valoarea lui reală este asta pe care a arătat-o în Parlament" spune Gheorghe Dumitrașcu. "Eu cred cu toată sinceritatea că persoanele precum generalul Floricâ, aflate în conducerea unor instituții publice, sînt una dintre cauzele pentru care lucrurile merg prost în multe domenii" adaugă Tudor Mohora de la P.S.M. "Dacă un asemenea om a fost șeful Gărzii Financiare doi ani și jumătate, atunci tot ce se petrece în România actuală este explicabil" adaugă Ioan Gavra de la P.U.N.R. Dar l-a "plantat" în funcția aceasta opoziția, domnilor? Întreabă cititorul Ion Pahonțu. "Eu cred că opoziția a făcut o mare greșeală că l-a adus în Parlament" susține Tudor Mohora (P.S.M.). Nu, opoziția va demonstrat care vi-s oamenii. d-le Mohora, spunem noi, alături de Ion Pahonțu. "Cazurile de corupție semnalate de el erau doar o perdea de fum, pentru a acoperi alte afaceri..." argumentează dl. Vasile Văcaru, vicepreședintele P.D.S.R.-F.D.S.N. Care afaceri, d-le Văcaru, pentru că Comisia Anticorupție, condusă de Romul Vonica - P.D.S.R., după ce a pierdut luni de zile timpul, și nu v-a sesizat?

A început pescuitul pentru plevușcă, în provincie!

A semnat și președintele actul de demitere a generalului Gheorghe Floricâ. Fără să-l mai fi primit în audiența cerută de acesta, cu luni de zile în urmă!

■ **DI. CONSTANTIN IURAȘCU, Iași, ne-a lăsat la redacție alte patru versuri referitoare la faptul că dl. general Viorel Cheptine a fost împroprietărit cu 5000 mp teren agricol.**

E lot fără agricole virtuți,
El reprezintă-a defensivei cheie:
Pe acest teren vor învăța recruți
Cum trebuie săpată o tranșee.

Ion N. OPREA

PUNCTE DE VEDERE

Tactica disimulării

Lumînările fumigene sînt mijlocul militar cel mai eficace pentru înșelarea adversarului: cu ele se produc perdele de fum menite să mascheze mișcările trupelor. Deținătorii puterii politice din țara noastră și-au însușit admirabil această tactică; teroriștii, masacrul după 22 decembrie 1989 a sute de nevinovați ce credeau sincer în revoluție, manevrarea maselor de mineri, jaful avuției naționale de către borfași travestiți în miniștri sau parlamentari, tot ce interesează acest popor mințit, sărăcit și credul, este ascuns cu obrăznicie și ostentație de către guvernanți.

Nu ne miră că prefectul de Vaslui, domnul Pascu, și-a aciuat în posturi călduțe toate rubedeniile și că domnul senator Dumitrascu dă afară din Inspectoratul Școlar pe un profesor care a refuzat să modifice media slabă, obținută de ilustra odraslă a prea ilustrului istoric, la bacalaureat; nu ar fi de mirare ca bine pregătitul vlăstar să fie trimis cu vreo bursă prin Italia s'au Elveția, așa cum au plecat cei doi copii ai fostului premier Stolojan.

Oameni cinstiți (nu "cei de bine") nu-și cred ochilor cînd citesc în ziare că unui număr de 14 inspectori, școlari de la Oradea, de etnie maghiară, le-au fost restructurate posturile pe motivul că a scăzut numărul de elevi maghiari în școlile orădene! Rămîi uluit de infantilismul acestei argumentări: acești inspectori, probabil bine pregătiți profesional dacă au fost promovați în inspectorat, n-ar putea să-și exercite atribuțiile în școlile de stat, indiferent de originea etnică a elevilor acestora? Adică acești inspectori, avînd nume maghiare, care cunosc, fără îndoială, și limba oficială a statului român, nu mai sînt cetățeni români cu drepturi egale conform Constituției?

Este evident cît sînt de bătute căile procesului de privatizare prin tot felul de manevre; președintele nostru a clamat, cu mîndrie patriotică, de existența a peste 8000 unități economice private, dar s-a ferit să ne spună că acestea contribuie abia cu 10% la venitul național; nu a dat faliment nici un căpcăun industrial energofag care consumă energie electrică produsă de cărbuni de slabă calitate, al căror preț de cost depășește prețul mondial cu 30 de dolari per tonă și de aceea trebuie subvenții de la buget pentru minerit.

Muncim să susținem cu eforturi financiare coloși siderurgici care prelucrează minereu adus din Australia: acesta, adus pînă la Constanța cu mineraliere costă 12 dolari tona, iar transportul, cu trenul pînă la Hunedoara mai adaugă un cost de încă 13 dolari per tonă!

Iar premierul nostru cesepist juisează de satisfacție raportînd națiunii că producția noastră industrială a crescut în primul semestru al anului acestuia cu 14% față de aceeași perioadă a anului trecut; nu comentează nimic despre producția stocată (deci fără desfacere asigurată) ce valorează peste 800 miliarde lei.

Cei din forurile de decizie se străduiesc din răsputeri să găsească noi metode de disimulare, noi tehnici de producere a perdelelor de fum, menite să ne mintă și să acopere realități dureroase.

Constantin IURAȘCU

Telex preolimpic

■ Arestări la Monaco

Un fotoreporter german a fost arestat de poliția statului Monaco pentru că a încercat să pătrundă la conferința secretă a Comitetului Internațional Olimpic, care dezbătea desemnarea orașului care va găzdui Olimpiada anului 2000. Uwe Rada, în vîrstă de 30 de ani, fotoreporter al ziarului "Tages Zeitung" din Germania, a fost ridicat de la hotel de o patrulă a poliției din Monaco. Se pare că această arestare a fost făcută pentru a elimina orice obstacol din calea Berlinului în dorința sa de a găzdui J.O. din anul 2000. Intervievat de agențiile de presă, ziaristul german a criticat sever pretenția Berlinului de a fi favoritul Comisiei Internaționale.

■ ... și la Nisa

Poliția franceză a arestat 4 cetățeni germani care protestau pe aeroportul din Nisa împotriva candidaturii orașului Berlin pentru organizarea Jocurilor Olimpice din anul 2000. Poliția franceză a luat măsuri speciale de securitate după marile demonstrații care au avut loc la Berlin. La Monte Carlo au avut loc demonst[illegible] pașnice ale unor luptători tibetani pentru drepturile omului împotriva candidaturii orașului Beijing. De asemenea, rebelii kurzi și-au anunțat intenția de a demonstra la Monte Carlo împotriva candidaturii orașului Istanbul.

■ Comitetul Internațional Olimpic împotriva ginerului lui Todor Jivkov

Comitetul Internațional Olimpic a criticat autoritățile bulgare pentru că nu au luat o decizie în cazul Ivan Slavkov, în anchetă de 4 ani. Slavkov, membru al Comitetului Olimpic Bulgar, nu poate lua parte la reuniunea de la Monaco. Oficialul bulgar, în vîrstă de 53 de ani, ginere al fostului conducător comunist Todor Jivkov, este anchetat pentru deturnare de fonduri, dar conducătorii C.I.O. consideră că amînarea unei decizii are un substrat politic.

Lenuța Borș are carte verde de la Federație pentru Magdeburg

■ interviu în exclusivitate acordat "Monitorului" de cunoscuta handbalistă ieșeană

După ce în perioada 8-14 septembrie a fost plecat în Germania pentru definitivarea contractului cu echipa S.C. Magdeburg, handbalista Lenuța Borș a trecut pentru două zile prin Iași pentru a-și definitiva situația școlară la Facultatea de Educație Fizică și Sport, după care duminică, 19 septembrie, a plecat cu avionul companiei Tarom, via Berlin, spre Magdeburg. În scurta sa vizită în orașul care a adoptat-o, Lenuța Borș a ținut să ia legătura și cu cotidianul nostru, pentru că, a spus ea, este singurul care a prezentat în mod real situația delicată în care s-a găsit. În acest sens, iată ce a declarat în exclusivitate pentru "Monitorul":

- Plecarea ta va fi definitivă?

- Deocamdată am semnat cu S.C. Magdeburg un contract de profesionist pe un singur an, dar cu posibilitatea de prelungire. La sfîrșitul săptămînii se dă startul campionatului german și deja mi s-a confirmat că voi debuta ca titulară în prima etapă a Bundesligii.

- Dacă nu este secret, poți să ne spui suma de transfer?

- Ca la orice echipă profesionistă, aceasta este secretă, însă sînt în măsură să vă spun că suma în mărci este considerabilă.

- Se vehiculează la Iași ideea că dezlegarea ta nu ar fi în regulă...

- Contractul cu H.C. Aura a expirat în iulie. De altfel, am prezentat la F.R.H. dezlegarea pe care o aveam de la H.C. Aura pe baza căreia mi s-a dat cartea verde. Cei din Magdeburg au achitat taxa de 10.000 de dolari Federației, așa că am plecat în regulă. Din această cauză nu-mi explic semnificația scrisorii trimisă părții germane de dl. Adrian Pascal prin care acesta o atenționa că orice hîrtie de transfer care nu poartă semnătura sa nu este valabilă. Chiar aș dori să-i comunicați d-lui Pascal să nu mai facă "valuri" că mă va suspenda și că aș avea datorii față de club. Din contra, datoare îmi este firma Aura, cu toate că suma de afaceri este de 10 milioane de dolari, după cum reiese și din scrisoarea trimisă la Magdeburg.

- Te-a însoțit în Germania fostul antrenor al echipei Aura, prof. Veniamin Lupan. Are și el contract?

- Deocamdată, vă pot spune că la sfîrșitul lunii octombrie va sosi și el la Magdeburg, unde este așteptat cu brațele deschise.

- Nu crezi, totuși, că și H.C. Aura ar trebui să beneficieze de transferul tău, mă refer la partea materială?

- Întrebați-l pe dl. Pascal dacă a cheltuit vreun ban cînd m-am transferat de la Chimistul Rm. Vîlcea. Am auzit că firma Aura are pretenții și de la Alina Bidirel, care dorește să plece la Zalău, și pentru transferul căreia s-au cerut nu mai puțin de 20 milioane lei, sumă pe care societatea a cheltuit-o cu echipa în tot acest campionat. Pentru cam aceeași sumă (20 mii dolari) a primit dezlegare Mariana Tîrcă la o echipă din Croația, iar între Bidirel și Tîrcă există totuși ceva diferență de valoare. De asemenea, nu-mi explic afirmația patronului firmei Aura, declarație preluată deja de un alt cotidian local, precum că le va aduce la H.C. Aura pe rapidista Florica Ivan și pe Abramova de la Spartak Kiev. Am discutat la lot cu Florica despre un posibil transfer la Iași și nu știu dacă a mințit sau nu, dar aceasta mi-a spus că habar nu are despre ce este vorba, ba mai mult, mi-a confirmat faptul că nimeni de la H.C. Aura nu a discutat cu ea. Cît despre Abramova, aceasta a semnat de mai mult timp un contract cu o echipă din Macedonia.

- Și cu selecționările din cadrul lotului național cum rămîne?

- Federația Română de Handbal a înaintat echipei din Magdeburg viitorul program de pregătire al naționalei, pe care patronii echipei din Magdeburg s-au angajat să-l respecte.

A consemnat
Leonard CĂNĂNĂU

Prezentăm alăturat scrisoarea trimisă de firma AURA clubului din Magdeburg.

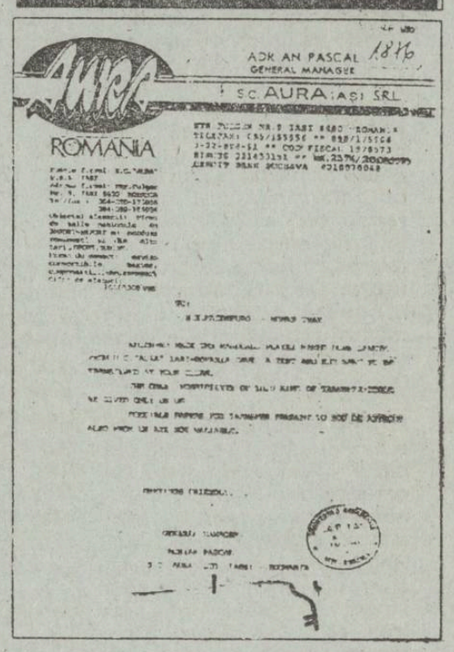

Cupa României

"Rapid și Silcotex Zalău au dat la pace"

■ *declară antrenorul echipei feminine H.C. Aura, Cornel Bădulescu*

A mai rămas o săptămînă pînă la startul noii ediții a Cupei E.H.F., competiție în care H.C. Aura Iași va întîlni într-o dublă manșă formația israeliană Sharet Holon. Pentru a vă informa despre stadiul de pregătire în care se găsesc handbalistele noastre, precum și pentru a vă introduce în atmosfera viitoarelor confruntări europene, l-am abordat pe prof. Cornel Bădulescu, antrenorul echipei H.C. Aura. Pentru început, dl. Bădulescu ne-a prezentat pe scurt "istoria" turneului de cupă recent încheiat la Tg. Mureș.

"Partida dintre Rapid București și Silcotex Zalău a fost programată de F.R.H. în mod intenționat în prima rundă a turneului și aceasta pentru a nu se mai repeta povestea din ediția trecută a cupei, cînd giulești-encele le-au făcut cadou handbalistelor din Zalău două puncte, cu care (după o victorie previzibilă în semifinala cu Universitatea A.E.M. Timișoara) Silcotex a primit dreptul de participare în Cupa Cupelor. Cu toate acestea, previziunea Federației s-a adeverit, cele două echipe dînd din nou la pace! Drept mărturie că jocul a fost trucat stă evoluția scorului: în min. 12, Rapid conducea cu 9-0, în min. 15 era 10-1 (!), pentru ca la acest scor antrenorul giulestean Tiberiu Milea să scoată vedetele, Doiciu, Ivan, Lefter și Ciobanu și în locul lor să introducă rezervele. Despre aranjament s-a scris și în «Sportul Românesc», dar deocamdată fără ecou." În ceea ce privește partida pe care Aura a susținut-o cu Rapid, joc pierdut de ieșence la o diferență minimă (27-26), dl. Bădulescu ne-a spus că echipa pe care o pregătește a avut o evoluție bună și cu mai multă atenție în faza de apărare ar fi putut smulge un meci nul, care le-ar fi adus calificarea în semifinală.

"Desigur că pînă la apropiatele confruntări internaționale ar mai trebui puse la punct cîteva lucruri, cum ar fi cele legate de omogenitatea echipei, dar cu echipa Sharet Holon sîntem favoriți, cu toate că despre handbalistele israeliene nu avem nici un fel de informații" a mai ținut să precizeze dl. Bădulescu.

Întrebat despre poziția adoptată de dl. Adrian Pascal vis-a-vis de formația H.C. 'Aura, dl. Cornel Bădulescu ne-a precizat că patronul firmei este singurul care "ține" echipa și că el, ca antrenor, nu-i poate reproșa nimic, din moment ce dl. Pascal își achită obligațiile (salariu, prime de joc, indemnizații) față de sportive.

Leonard C.

HANDBAL

Week-end-ul microbistului

Program competițional - 24-26 septembrie

■ Tir cu arcul
24-25.09.1993, Pădurea Motel Bucium, ora 10,00: Campionatele Naționale și Internaționale FIELD.

■ Popice
25.09.1993, Arena C.F.R., ora 8,00: C.F.R. Iași - C.F.R. Constanța (Superligă masculin).

■ Rugby
25.09.1993, Stadion Agronomia, ora 10,00: Politehnica Agronomia Iași - Rapid Contactoare Buzău (divizia A2).

■ Fotbal
25.09.1993, Stadion Emil Alexandrescu, ora 11,00: Polynx Iași - Foresta Fălticeni (divizia A).

PRONOSPORT

Concursul din 26 septembrie

1. CAGLIARI - LAZIO X, 2. Cagliari - locul 11; Lazio - locul 10. Cagliari va încerca să pregătească cît mai bine returul cu Dinamo din Cupa UEFA, dar nu-i va fi ușor în fața unui Lazio care n-a mai cîștigat de trei etape.

2. CREMONESE - MILAN 2. Cremonese - locul 8; Milan - locul 1. Diavolul milanez întîlnește pe cea mai în formă dintre nou promovate și va trebui să se întrebuințeze serios pentru a învinge la Cremona. Dacă și steaua lui Răducioiu va străluci...

3. INTER - PIACENZA 1 Inter - locul 6; Piacenza - locul 14. Piacenza este a treia promovată care calcă pe gazonul lui San Siro, după Reggiana și Cremonese. Pe primele două Inter le-a învins identic: 2-1.

4. LECCE - JUVENTUS X, 2 Lecce - locul 18; Juventus - locul 4. E timpul ca "bătrîna doamnă", cu Robby Baggio și Ravanelli în mare formă, să obțină ceva victorii și în deplasare dacă vrea să se mențină în plasa lui Milan.

5. NAPOLI - UDINESE X. Napoli - locul 13; Udinese - locul 15. De la gazde vor lipsi patru oameni de bază: Bresciani, Buso, Francini și Tarantino, toți accidentați, așa încît rezultatul final s-ar putea să nu-i prea mulțumească pe spectatorii de pe San Paolo.

6. REGGIANA - FOGGIA 1. Reggiana - locul 17; Foggia - locul 9. După un debut de campionat infernal, în care a întîlnit pe Inter, Lazio și Juventus, se pare că Reggiana a ajuns, în fine, la ora primei sale victorii în acest sezon.

7. ROMA - ATALANTA 1. Roma - locul 16; Atalanta - locul 7. Situația mai mult decît jenantă în care se află acum echipa romană nu-i lasă acesteia decît o singură alternativă în privința meciului de duminică: victoria!

8. SAMPDORIA PARMA 1, X, 2. Sampdoria - locul 3; Parma - locul 2. Meciul este deosebit, întrucît echipa care obține victoria continuă cursa umăr la umăr cu Milan. Cine pierde, rămîne cu un tur de pistă în urmă...

9. TORINO - GENOA 1. Torino - locul 5; Genoa - locul 12. După drastica înfrîngere suferită la Parma (0-3), torinezii dețin totuși prima șansă în disputa cu echipa lui Dan Petrescu (care nu a mai cîștigat pe acest teren de 15 ani).

10. ANCONA PADOVA "B" X. Ancona - locul 12; Padova - locul 3. Ancona, fostă divizionară A, nu reușește deocamdată să-și găsească cadența necesară (re)atacării locurilor fruntașe în clasament.

11. CESENA - ASCOLI "B" 1, X. Cesena - locul 7; Ascoli - locul 6. Ascoli reprezintă o echipă tînără, pentru care partidele din deplasare au un grad mai sporit de dificultate decît ar fi normal.

12. MODENA - LUCCHESE "B" X, 2. Modena - locul 18; Lucchese - locul 8. Modena are un lot destul de subțire în actualul campionat și specialiștii cred că doar o minune o mai poate salva de la retrogradare.

13. VICENZA - MONZA "B" 1. Vicenza - locul 17; Monza - locul 13. Meciul nr. 13 pentru Monza, care ocupă locul... 13. Vă mai îndoiți de ghinionul ei?

Ion C. TEODOR

FOTBAL

Preliminariile C.M. - zona europeană

Norvegia - aproape calificată

Grupa 1. Tallin, Estonia - Italia 0-3 (0-1); R. Baggio 2 (1 din 11 m) și Mancini.

Clasament:

1.	Elveția	8	5 3 0	19-5	13
2.	Italia	8	5 2 1	18-6	12
3.	Portugalia	7	4 2 1	14-4	10
4.	Scoția	8	3 3 2	11-10	9
5.	Malta	9	1 1 7	3-21	3
6.	Estonia	8	0 1 7	1-20	1

Următoarele partide: Portugalia - Elveția și Italia - Scoția (13 octombrie).

Grupa a II-a: Oslo, Norvegia - Polonia 1-0 (0-0); a înscris Flo; San Marino - Olanda 0-7 (0-3); Bosman 3, Jonk 2, De Boer și R. Koeman (11 m).

Clasament:

1.	Norvegia	6	2 0	21-3	14
2.	Olanda	8	4 3 1	24-8	11
3.	Anglia	8	4 3 1	19-6	11
4.	Polonia	7	3 2 2	8-7	8
5.	Turcia	8	1 1 6	7-17	3
6.	San Marino	9	0 1 8	1-39	1

Următoarele partide: Olanda - Anglia și Polonia - Norvegia (13 octombrie). Norvegia mai poate rata calificarea doar dacă pierde ambele partide (cu Polonia și Turcia în deplasare), meciul Olanda - Anglia se termină la egalitate, iar Anglia cîștigă în San Marino și Olanda în Polonia la scoruri cu care pot depăși golaverajul nordicilor!

Grupa a III-a: Albania - Spania 1-5 (1-3); au înscris Kushta, respectiv Salinas 3, Toni, Caminero.

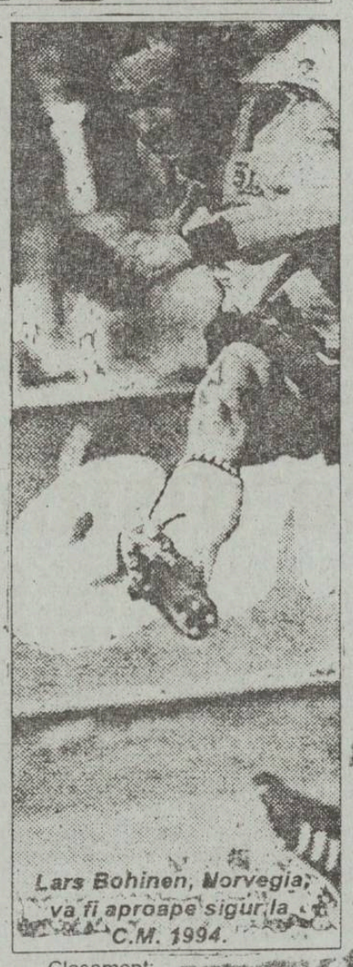

Lars Bohinen, Norvegia, va fi aproape sigur la C.M. 1994.

Clasament:

1	Irlanda	10	7 3 0	17-2	17
2.	Danemarca	10	6 4 0	14-1	16
3.	Spania	10	6 3 1	23-3	15
4	Irlanda N.	10	5 2 3	13-11	12
5.	Lituania	12	2 3 7	8-21	7
6.	Letonia	12	0 5 7	4-21	5
7.	Albania	12	1 2 9	6-26	4

Următoarele partide: Irlanda - Spania și Dane-marca - Irlanda de Nord (13 octombrie).

G.I. NICOLAE

Răsfoind presa străină

MOSES KIPTANUI - revenirea Sfinxului (III)

■ *el habar n-avea că se pot cîștiga bani alergînd!*

Prietena lui Kiptanui, Iruphena, trebuie să nască în aceste zile pentru prima oară. Amîndoi sînt catolici, dar nu sînt căsătoriți. În țara Marakwet este suficient să anunți uniunea prietenilor. Moses n-are în intenție să urmeze exemplul tatălui. "Un copil, doi ajunge. Și numai o singură nevastă!" Moses n-a crescut la ferma tatălui său, ci la Kaptelamoi, cu mama lui, la o altitudine superioară. Cînd avea 6 ani alerga cîte 4 km pe zi pentru a ajunge la școală. Inconștient, aceste curse au contribuit la formarea campionului de mai tîrziu. După patru ani, a trecut la Colegiul Marakwet din Chesubeth, unde l-a avut profesor pe Samson Kimobwa, recordmen mondial la 10.000 m în 1977. "El venea dimineața la ora 6 și ne punea să alergăm, iar eu mă ascundeam sub pătură ca să scap de calvar". În final, s-a hotărît să-și perfecționeze pregătirea în armată. "Cunoșteam numele lui Keino, Jipcho, Rono și am hotărît să devin celebru ca ei, fără să realizez că se putea cîștiga bani din alergare. Cînd am început să primesc dolari, am fost motivat să alerg mai bine!" Politica? "Niciodată nu m-a interesat, aceasta perturbă gîndirea omului". Spune că se va lansa în afaceri, fără a preciza natura lor. A investit în 8 ha. de pămînt la 10 km. de ferma părintească. Acolo a construit o vilă foarte cochetă. "Vreau să locuiesc aici, fără probleme, fără tulburări, fără paznici la poartă." În momentul de față, casa este pe jumătate terminată.

Șoferul lui Moses, Eliot Kariaki, mărturisește: "Fără îndoială, acum Kiptanui este unul dintre cei mai bogați oameni din Kenya. Anul acesta va cîștiga în jur de 500.000 $." "Știu bine că puțini alergători rămîn în fruntea topului mai mult de cinci ani, iar eu am început-o cu atletismul destul de tîrziu" mărturisește Kiptanui. Cînd se va retrage nu va fi nici o pagubă pentru sportul din Kenya. În această țară care domină fondul mondial de 10 ani alergătorii de valoare apar de la o zi la alta. Cei mai mulți - dintre copiii care aleargă kilometri întregi pînă la școală, pe înaltele platouri kenyene!

Traducere și adaptare
G.I. NICOLAE

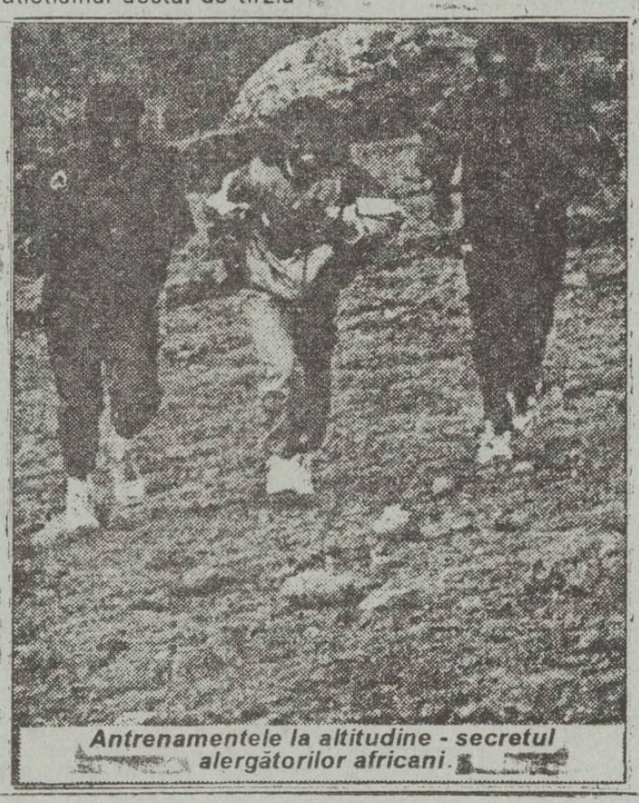

Antrenamentele la altitudine - secretul alergătorilor africani.

TAINIȚELE CUVINTELOR

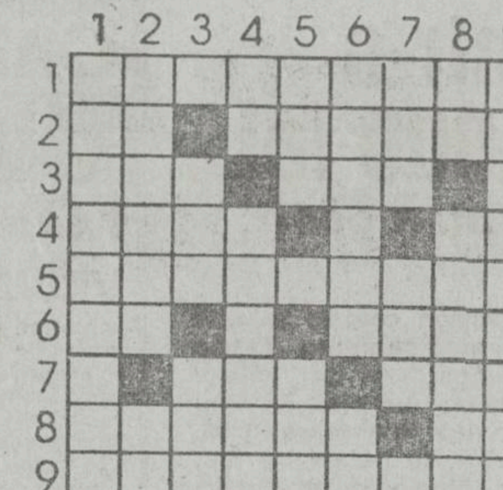

ORIZONTAL: 1) Facerea lumii. 2) Gara umbrelor!! - Magistrul cuvintelor. 3) Culoarea victoriei - Aproapele nostru. 4) Întinsul părului - Cald... polar! 5) Chemarea retrograzilor. 6) Pornirі temerare! - Frumusețea diavolului. 7) Întemeietoarea legăturilor - Blocarea lumii (inf.) 8) Sufletul pămîntului (pl.) - Ucenicul șmecherilor. 9) Problemele urbanizării.

VERTICAL: 1) Tentația identității. 2) Romane istorice - Întrezărirea adevărului. 3) Singurătatea lumii - Micuții pămînteni. 4) Ivirea bogățiilor! - Templul tămăduirii. 5) Balansul nehotărîrii - Adunări lunare. 6) Tăria lumii - Sfîrșitul neisprăvitului! 7) Fugari biciuți - Chemarea păcălitului. 8) Prologul romanului - Numele întemeietorului. 9) Înlănțuirea viețuitoarelor

Eugen DEUTSCH

NET

Și dumneavoastră puteți cîștiga un bilet de participare in una din excursiile organizate in

POLONIA - 27 septembrie
sau
TURCIA - 28 septembrie

prin Agenția de Turism NET

Inscrieri și informații suplimentare la sediul Agenției (Casa Modei - Mezanin)

Agenția de Turism

NET

MICA PUBLICITATE

AUTO-MOTO

• Vînd parbriz spate, cutie viteză, etriere, placă presiune, toate pentru Skoda S.100. Tel. 171438. (12364)

• Vînd Aro 241, motor benzină, motor-motorină, cutie de viteză simplă, avantajos, urgent. Tel. 098/166016, între orele 17,00 - 20,00. (12226)

CASE, TERENURI

• Vînd teren pentru casă și grădină, zona CUG, 2000 mp în Municipiul Iași. Preț informativ 5000 lei/mp. Tel. 120645. (12333)

VÎNZĂRI

• S.C. UTILEXIM S.R.L. vinde din stoc bare cojite din oțel inoxidabil austenitic (W.1-4541) cu diametru de 120 și 130 mm, cu lungimi 4500-5000 mm. Tel/Fax: 098/140376. (12391)

• Vînd mini aragaz 2. Tel. 170055; între orele 17,00-20,00. (12225)

• S.C. SUIRAM Suceava, str. Armenească nr. 17, tel. 22622, vinde en-gros următoarele băuturi alcoolice: alcool 92 grade - 870 lei; rom 36 grade - 590 lei; vodcă 33 grade - 570 lei; rachiu alb - 520 lei; secărică - 570 lei. (12227)

• Vînd var și pește viu non-stop, în orice cantitate pentru societăți și persoane fizice. Str. Trei Fîntîni, Șos. Bucium - Tomești, lîngă Serele Vlădiceni. (12369)

• Societatea Comercială AVICOLA S.A. Iași cu sediul în Iași, Șos. Iași - Tg. Frumos km.10, vinde din stoc confecții din blană caracul și miel la prețul de: jachetă caracul - 190.000 lei; jachetă miel - 120.000 lei. Menționăm că în preț este inclus TVA și adaos comercial 0. (12367)

CUMPĂRĂRI

• Cumpăr valută. Tel. 161786.

ÎNCHIRIERI

• Închiriez garsonieră, zona Podu Roș, mobilată, cu telefon, frigider, aragaz, pe termen lung, în valută. Tel. 178020 (907870)

• Închiriez apartament două camere, semimobilat. Plata în valută sau echivalentul în lei. Tel. 165371

• Închiriez apartament 3 camere, bulevardul Independenței. Tel. 118463, după ora 17,00.

SCHIMBURI

• Schimb apartament 2 camere cu similar București (eventual vînd). Tel. 172557.

PIERDERI

• Cine poate da relații despre un mînz în vîrstă de 1,5 ani, de culoare șarg (gălbui) cu stea în frunte și cu piciorul stîng pintenog, dispărut la data de 31.08.1993, din satul Șorogari, comuna Aroneanu, va primi recompensă 100.000 lei. Anunțați cel mai apropiat post de poliție sau la telefon 164029. (12385)

• Pierdut contract apartament pe numele Aștefănoaie Constantin. Îl declar nul. (12383)

• Pierdut carnet de student pe numele Macrinici Radu Gabriel. Îl declar nul. (12386)

OFERTE SERVICII

• Inginer, repar tv color și tv cu C.I. Tel. 128356. (12365)

• Meditez chimie. Tel. 140636, după ora 17,00.

LOCURI DE MUNCĂ

• Casa Editorială MOLDOVA, bulevardul Copou nr. 3, angajează prin concurs un barman. Se cer actele necesare, studii de specialitate și practică. Informații asupra datei concursului se dau la telefonul Editurii, 112132, între orele 8,00-16,00. (12378)

DIVERSE

• Cooperativa "Prestațiunea" Iași, prin Administrația 85 Ciubotaru, din str. Păcurari bl. 600, tel. 152069, execută persoanelor fizice, cît și agenților economici, lucrări de emailări căzi, chiuvete ș.a. Pentru comandă sunați la 152069, dar și la 126131, 116931, 119961.

• S.C. JUVENTUS S.A. Iași informează clienții că începînd cu data de 23 octombrie 1993 majorează cotele de adaos comercial pînă la 300 %. (12390)

• S.C. "Plusimex" s.r.l. Iași anunță intenția de majorare a adaosului comercial de la 30 la 100%. (907869)

• Sursa Moldovei S.A. anunță intenția de majorare a adaosului comercial la 100 % și a comisionului la 25 %.

• S.C. AVÎNTUL S.R.L. Iași intenționează să majoreze adaosul comercial la maxim 200 % începînd cu 23 octombrie 1993. (12387)

• S.C. CASA GRIG S.R.L. Iași anunță intenția de majorare a adaosului comercial cu pînă la 200 %, începînd cu 25.10.1993. (12381)

• În ziua de 15.09.1993, în jurul orei 14,30, pe șoseaua Nicolina, în apropierea stației de tramvai din Pd. Roșu (vis-a-vis de poștă), circulînd cu o motocicletă Jawa de 350 cm.c., am fost accidentat de un TV maro sau maro sidefat, care pur și simplu m-a aruncat cu tot cu motocicletă sub un taxi staționat. În prezent, sînt în spital accidentat la un picior, am de plătit reparația motocicletei (care nu este a mea) și a taxiului, cu toate că sînt nevinovat. Vinovatul de accidentare, șoferul T.V., a dispărut de la locul accidentului. Rog pe toți cei care pot da relații despre accident să se adreseze la Poliția Municipiului Iași, sau la telefon 145765 Aciobăniței Dorel. Vă mulțumesc.

• S.C. PECOPA & CO S.R.L. Hîrlău, Iași anunță intenția de majorarea cotelor de adaos comercial de la 30 % - 100 %, începînd cu 22.10.1993. (12222)

• R.A. Locuința revine la anunțul anterior și roagă pe toți contractanții apartamentelor din 1A str. A. Panu și H5 - Țigarete să se prezinte de urgență la sediul R.A.L., camera 107, pentru perfectarea contractului de vînzare-cumpărare. Precizăm că data predării-primirii apartamentelor este condiționată de prezentarea tuturor contractanților pînă la 29 septembrie 1993, în vederea întocmirii actelor pentru definitivarea cumpărării apartamentelor.

MATRIMONIALE

• Italian, patron office import-export diamante, pietre prețioase și aur, absolut singur înăuntrul sufletului, necăsătorit, stare materială foarte bună, 48 ani, cu spiritul încă tînăr, prezentabil, de o fidelitate absolută, nebăutor, nefumător, maximă seriozitate, caut exclusiv domnișoară/doamnă tînără, frumoasă, afectuoasă, 20/35 ani, chiar și divorțată, interesată de cunoașterea mea doar în scopul unei căsătorii din dragoste. Scrieți-mi, atașînd o fotografie. Adresa mea: Camerin Giorgio, Via San Salvatore 38/F, Valenza (AL), Italia, tel. 0131/953117. NB. Telefonare non serve, non voglio/Scrievete-mi tassativamente in italiano, non importa errori, per foto intendo faccia, fronte e profilo, intera persona, in piedi, fronte e profilio, la descrizione deve esser dettagliata plu'possibile, e'inutile scrivere senza i requisiti richiesti, la lettera verra'cestinata. Se dopo i tempi tecnici postali non ricevete riposta, la riposta vi e'gia stata data e'negativa non solecitate grazie. Tutto si fara'per corrispondeza fino alla mia decisione d'incontro.

CONDOLEANȚE

• BUN este cuvîntul cel mai complet și potrivit pentru tine, SORIN IACOMI, ca om, ca fiu, tată și soț, ca profesionist. În locul tău, ai lăsat ceva cumplit de gol, pe care nimeni și nimic nu poate să-l umple vreodată. Prietena și colega noastră Lidia, împreună cu Andrei, să știe că înmărmuriți nu putem spune mai mult, dar suntem alături de ei cu toate gîndurile noastre. Sincere condoleanțe. Colegii din promoția 1981, U.M.F. Iași. (12229)

• Fii tare Lidia, îți împărtășim durerea! Colegii din spitalul Tîrgu Frumos (907871)

• Colectivul clasei a VI-a B, de la Școala nr. 4, împreună cu dirigintele sînt alături de Păduraru Aurel în greaua încercare pricinuită prin pierderea tatălui. Sincere condoleanțe. (12228)

• Familiile dr. Dan Gavrilescu și dr. Radu Grigorescu, Tg. Mureș, plîng decesul colegului și prietenului dr. SORIN IACOMI.

• Sincere condoleanțe familiei Bîlea pentru tragica dispariție a scumpei noastre prietene GABI. Va rămîne pentru totdeauna în amintirea noastră. Fam. Bulichi, Todirică și Dobrovici. (12392)

• Dirigintele și colegii din clasa a VIII-a A sînt alături de Irina Popescu în clipele grele cauzate de trecerea în neființă a tatălui și transmit sincere condoleanțe familiei îndoliate. (12384)

• Foștii colegi de muncă de la AGROCOM sînt alături de Olimpia Păduraru în aceste momente grele, pricinuite de dispariția soțului și transmit sincere condoleanțe. (12382)

Colectivul Societății Comerciale AGROSERVICE Iași transmite sincere condoleanțe bunei lor colege Olimpia Păduraru pentru pierderea soțului. Sîntem alături de tine, Olimpia. (12380)

COMEMORĂRI

• În ziua de 25 septembrie 1993, la biserica din Andrieșeni, se va oficia slujba de pomenire, la împlinirea unui an de la trecerea în lumea umbrelor, a celui care a fost un bun soț, tată, bunic și un iscusit învățător DUMITRU MATCABOJI. Veșnică pomenire.

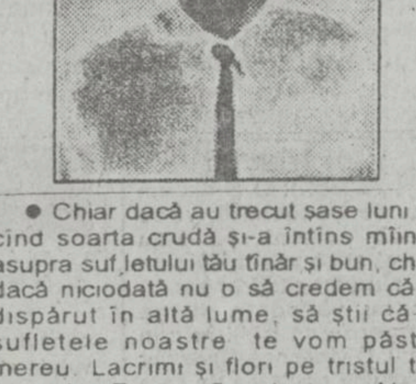

• Chiar dacă au trecut șase luni de cînd soarta crudă și-a întins mîinile asupra sufletului tău tînăr și bun, chiar dacă niciodată nu o să credem că ai dispărut în altă lume, să știi că în sufletele noastre te vom păstra mereu. Lacrimi și flori pe tristul tău mormînt Traian Surulearu - Alice, soție și Marius, fiu. (907868)

MULȚUMIRI

• Familia Tucan mulțumește din suflet colegilor, prietenilor, personalului de la Leagănul de copii, precum și tuturor celor care au dat un ajutor în orice mod și au condus pe ultimul drum pe cea care a fost MARICICA TUCAN. Dumnezeu să o aibă în grijă. (12389)

• Familiile Plai și Bătinaș mulțumesc tuturor celor care au fost alături de ei la marea durere suferită prin pierderea celei care a fost o bună fiică, mamă și soție, PLAI ELENA. (12388)

-V-ați certat cu iubita și nu știți cum să o împăcați?
-Se apropie aniversarea căsătoriei și nu știți cum să marcați evenimentul, făcîndu-i o surpriză plăcută soției?
-V-au venit în vizită prieteni sau rude și nu sînteți hotărît ce restaurant să alegeți pentru a-i face să petreacă o seară de neuitat în Iași?
-Sînteți indeciși unde veți sărbători aniversarea celor 10 ani de la absolvirea facultății?

Aceste probleme sînt rezolvate dacă veți alege drept gazdă COMPLEXUL S.C. EXPOPARC S.R.L. (fosta Casa Vînătorului) din Parcul Expoziției.

Program non-stop, rezervări la tel. 141608

TELEVIZIUNE PRIN CABLU

primește încă un cablu în casa ta.

HOTEL UNIREA
cam. 1204, 1209, 1210, tel. 098/112628
IAȘI-ROMANIA
multiSAT tv

TELEVIZIUNE PRIN CABLU

CĂUTĂM DIFUZORI DE PRESĂ

vîrsta minimă de 14 ani.
RELAȚII LA BIROUL "DIFUZARE" AL COTIDIANULUI "MONITORUL"
str. Smîrdan nr. 5, Iași

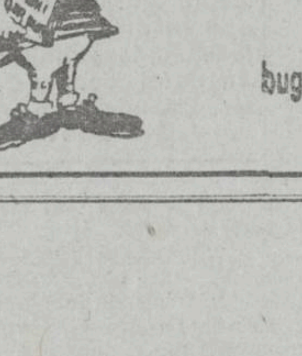

Ultimele știri difuzate de Grupul de presă NORD-EST vor contribui la echilibrarea bugetului dumneavoastră.

S.C. UNIVERSAL OCCIDENT S.R.L.

angajează

contabil sau contabil șef

cu experiență în alimentație publică.
Se oferă salariu 180.000 lei.

098/127638
Iași, B-dul Poitiers 14 (fost ICRM)
UNIVERSAL OCCIDENT SRL

EDITOR

Nord-Est s.r.l.
Str. Smârdan nr. 5
Tel. 17.25.57 (centrala)
Fax 14.45.77

Președinte
Alexandru LAZESCU

Vicepreședinți
Florin ZAMFIRESCU
Cezar CALUSCHI

Director executiv
Gabriel RUSU

Monitorul
Monitorul expres
Str. Smârdan nr. 5
Tel. 17.25.57 (centrala)
Fax 14.45.77
Director onorific: AUREL LEON

DAN RADU
redactor șef

OVIDIU ȘIMONCA
redactor șef adjunct

TUDOR AGAVRILOAEI
secretar general de redacție

EVENIMENT: TONI HRIȚAC (șef secție), Mihaela Cananau, Dan Fodor, Cristian Hanganu, Dumitru Hariga, Dragoș Huțanu, Silviu Labeș, Cristina Leca, Cristian Medeleanu, Sorin Simon, Adina Scutelnicu, Ovidiu Scutelnicu, Sandel Tacu.

FOTOREPORTER: Constantin Plop

POLITIC: Radu Meșniță, Lucian Postu, Cristian Racu

ECONOMIE: COSTEL STROESCU, Mihaela Brezeanu, Alin Tocan.

REPORTERI SPECIALI: Vasile Cojocariu, Dorin Popa

SPORT: G.I.NICOLAE, Leonard Cănănău, G. Anghel, Victor Grădinariu, I.C. Teodor

REDACTOR DE SERVICIU: Ion N. Oprea.

GRAFICA: Lucian Amarii, Daniel Melinte

RECLAMĂ-PUBLICITATE: Maria Vornicu

CULEGERE-TEHNOREDACTARE COMPUTERIZATĂ: Cornelia Agavriloaei, Cerasela Cirimpei, Petronela Macovei, Florin Pavel, Liliana Signeanu, Mihaela Spineanu.

SECRETARIAT: Daniela Gongescu, Gabriela Pisaltu.

RADIO Nord-Est
70,76 MHz
Bd. Copou 19;
Tel. 145530; fax 146363

DIRECTOR DE PROGRAME:
Cristina Popescu

DIRECTOR DE PRODUCȚIE:
Livia Susanu

NORD-EST PRESS
- Agenție de știri -
Str. Smârdan 5;
Tel. 144776; fax 14.45.77

EDITOR
Mona Dîrțu
Redactor: Dana Scripcă

compania de publicitate NORD-EST
Membru I.A.A. (International Advertising Association)
Birouri: - str. Smîrdan nr. 5, tel. 17.25.57 (centrala), fax. 14.45.77 sau
- Casa Modei et. 1 str. Stefan cel Mare și Sfînt

SECRETAR EXECUTIV
Cristina Lozneanu

ABONAMENTELE se pot face la orice oficiu poștal din țară.
MONITORUL figurează în Catalogul Presei interne la poziția 838.

Tiparul executat la
S.C. DOSOFTEI S.A. Iași

DOI OAMENI FĂRĂ BANANE!

Cine sînt oamenii fără banane ?
Ce sînt oamenii fără banane?
De ce sînt oamenii fără banane?
Unde sînt oamenii fără banane?

Aflați, în noaptea de duminică spre luni (între 1⁰⁰-2³⁰) la
RADIO Nord-Est

Doi bătrîni trăiesc dintr-o pensie mizeră de 15.000 lei

■ *fiul cel mare are patru copii și nu a găsit de lucru decît ca gunoier*

Bătrînii Magda și Vasile Anea trăiesc dintr-o pensie mizeră de 15.000 de lei. La cei peste 70 de ani ai lor, sînt nevoiți, deși o duc și ei foarte greu, să-și rupă de la gură pentru a-i ajuta și pe cei doi fii ai lor, la fel de necăjiți. Fiul cel mai mare are 4 copii pe care îi întreține cu greu; deoarece este invalid de o mînă, nu a găsit de lucru decît ca gunoier. Celălalt fiu al soților Anea stă împreună cu soția și cei doi copii în apartamentul de două camere al bătrînilor. Din cauza sărăciei, cei doi bătrîni au fost nevoiți să vîndă lucruri din casă. Au mare nevoie de bani mai ales că Magda Anea suferă de boala Parkinson, care se tratează cu medicamente foarte scumpe. Cei doi bătrîni primesc din cînd în cînd lucruri de la ajutoare - însă, uneori, în bătaie de joc, lucrurile din pachet sînt fie rupte, fie murdare, după cum s-a plîns Vasile Anea.

Cristina LECA

Un delincvent de 13 ani cîntă cîntece religioase la Centrul de Primire a Minorilor

■ **Daniel Negru a fost internat la CPM Iași după ce o familie vecină l-a reclamat pentru perversiuni sexuale cu o fetiță de trei ani**

Daniel Negru este în vîrstă de 13 ani și locuiește în Dorobanți, comuna Aroneanu, județul Iași. Datorită reclamației făcute de o familie vecină, care îl acuza pe Daniel că ar fi supus-o pe fiica lor, Crina, în vîrstă de 3 ani, unor perversiuni sexuale, Daniel a fost internat pe 16 septembrie la Centrul de Primire a Minorilor (CPM) Iași.

- Daniel vorbește foarte greu. După ce a repetat mai mulți ani clasa I, părinții săi l-au retras din activitatea școlară. Afirmă, referitor la motivul internării sale, că a bătut-o pe Crina pentru că îi dăduse unuia dintre frații săi cu o piatră și i-a spart capul. Ca să își răzbune fratele, Daniel a rupt o nuia cu care a lovit-o pe mica agresoare.

Deși nu știe să scrie și nici să citească, Daniel a învățat de la părinții săi o mulțime de cîntece religioase. Duminică, a cerut să fie lăsat să plece la biserica "sa" (aparține cultului evanghelist) și, pentru că nu a fost lăsat, a cîntat și a spus rugăciuni, spre uimirea copiilor aflați aici. Îi pare foarte rău de cele întîmplate și a promis plîngînd că nu o să mai bată niciodată pe nimeni, pentru că nu vrea să mai ajungă niciodată la CPM.

CPM este un prim pas făcut în scopul reeducării mulțimii de copii adunați aici. Mulți dintre ei sînt deja niște mici delincvenți, alții sînt pierduți sau abandonați. Unii sînt răspunzători pentru faptele lor, alții nu. CPM, însă, se străduiește să le asigure tuturor cele necesare în perioada în care sînt reținuți. Hrana, hainele și cărțile sînt procurate din fondurile destul de mici, atribuite de Direcția Muncii. Condițiile care li se asigură sînt destul de bune, cu excepția jocurilor, a rechizitelor și a jucăriilor, care le sînt strict necesare.

Adina SCUTELNICU

Căminele culturale din județ sînt devastate

■ *din 88 de sedii, doar 30 mai funcționează*

De la începutul anului 1990 a început o adevărată campanie de devastare a căminelor culturale din comunele județului Iași, ne-a declarat dl. Ștefan Oprea, consilier-șef la Inspectoratul pentru Cultură Iași. Din cele 88 de astfel de instituții existente în județ, mai puțin de 30 se mai găsesc în stare de funcționare. În căminele culturale care nu au fost încă distruse, activitățile de bază sînt: organizarea de discoteci și videoteci. *(D. F.)*

La CET Iași

Păcura pentru iarnă ajunge doar o lună

Dificultățile cu care sînt confruntate regiile autonome din Iași au fost discutate ieri, în cadrul ședinței de lucru săptămînale a primarului Iașului, Constantin Simirad, cu directorii acestor regii. Din discuțiile purtate s-a evidențiat că CET (Centralele Electrotermice) au stocul de combustibil solid și lichid pentru sezonul rece în curs de completare, cele 35.000 tone de păcură din stoc fiind suficiente doar pentru o lună de iarnă. RA Termoficare a terminat reparațiile la rețelele de distribuție a agentului termic, RAJ Apă-Canal va depune eforturi suplimentare pentru stoparea pierderilor de apă din oraș, iar RA Citadin a promis închiderea, în perioada 1-10 octombrie, a tuturor gropilor din oraș. Lanțul vicios al datorilor și plăților restante între diferitele regii rămîne în continuare controlat la nivel central, monopolul asigurat de RENEL asupra energiei electrice fiind un veșnic motiv de îngrijorare pentru directorii regiilor din Iași.

Cristian MEDELEANU

BULETINUL ŞOMAJULUI

În registrele Oficiului forțelor de muncă Iași sînt înregistrate un număr de 20.824 persoane (din care 12.953 femei), care beneficiau de plata ajutorului de șomaj.

De plata alocației de sprijin beneficiau un număr de 23.527 persoane din care 11.871 femei.

Un număr de 10.686 persoane nu beneficiau de plata alocației de sprijin sau ajutorului de șomaj, datorită vîrstei de pensionare a mai mult de 2 ha teren agricol, desfacerea contractului de muncă din vina salariatului etc.

La aceeași dată, Ministerul Muncii a anunțat că în România erau înregistrați 1.039.324 șomeri, reprezentînd 9,1% din populația activă a țării.

La TIB '93, TEPRO Iași speră în contracte cu firme din SUA

Conform informațiilor furnizate de directorul general al firmei TEPRO, ing Adrian Teodoriu, în aceste zile, sînt finalizate pregătirile pentru participarea societății ieșene la Tîrgul Internațional București, ediția 1993. Participarea din acest an va fi făcută prin organizarea unui stand propriu al firmei, în care vor fi prezentate elemente ale producției proprii, respectiv țevi și profile. Scopul urmărit de societatea TEPRO este de a face cunoscută nu numai în străinătate, ci și în rîndul firmelor noi din România, care nu au stabilit încă relații de afaceri cu întreprinderea din Iași și, totodată, întărirea relațiilor cu partenerii mai vechi. Prin noul catalog de produse ale firmei, ce va apare în zilele următoare, se speră, printre altele, continuarea afacerilor cu firme din Statele Unite ale Americii, cu care au fost încheiate, la începutul acestui an, contracte în valoare de 3 milioane de dolari americani.

Alin TOCAN

Cinci tineri au violat o fată de doar 12 ani

Pe data de 26 iunie 1993, Cristina Catalab, de numai 12 ani, domiciliată în localitatea Roșcani, comuna Trifești, a fost forțată de 5 tineri să întrețină raporturi sexuale. Cu toate că s-a opus din răsputeri, Cristina a cedat pînă la urmă sub o ploaie de lovituri aplicate de cei care țineau cu orice preț să-și satisfacă în acest mod plăcerile animalice. Victima a necesitat mai multe zile de îngrijiri medicale și, imediat ce și-a revenit, a povestit tot ce pățise organelor de Poliție. Nu cunoștea niciunul dintre cei 5 agresori, în schimb, alte mici amănunte au ajutat organele care anchetau acest caz să aresteze făptașii, la data de 19 septembrie. Aceștia erau Dănuț Pintilii, de 23 de ani, Crin Corbu, de 26 de ani, Ion Zvarișteanu, de 20 de ani, Petrică Diaconu, de 19 ani și Vasile Broșanu, de 22 de ani. Cei cinci se află în arestul Poliției județului Iași, urmînd a fi anchetați pentru comiterea faptei de viol.

O. SCUTELNICU

La concursul de arhitectură organizat de Primăria Iași

Nu s-a acordat premiul I pentru nici un proiect de amenajare a zonei Tg. Cucu - Anastasie Panu

■ *arhitectul-șef al județului, Gheorghe Cheptea, e mulțumit de celelalte trei proiecte premiate*

Premiul I, în valoare de 1,3 milioane de lei, nu a fost acordat nici unui proiect de amenajare arhitectonică a zonei Tg. Cucu - Anastasie Panu, din cele 11 prezentate în cadrul Consiliului Național de Urbanistică, desfășurat ieri în sala mare a Primăriei din Iași. A primit premiul II (1 milion de lei) proiectul elaborat de Facultatea de Arhitectură din București, iar două premii III au fost acordate proiectelor pezentate de facultățile de Arhitectură din Iași și Cluj. Arhitectul șef al județului Iași, Gh. Cheptea, a apreciat că, deși nu au fost acordate premiul I și mențiuni, cele trei proiecte premiate asigură suficiente idei pentru alcătuirea unui plan zonal de amenajare urbanistică. Detalii despre modul de desfășurare a concursului am luat de la președintele juriului, rectorul Facultății de Arhitectură din București, prof. dr. Alexandru Sandu: "Au fost 6 criterii în aprecierea lucrărilor și nu am acordat premiul I deoarece nici unul din proiecte nu era potrivit cu realitatea imediată, în concordanță cu planul urbanistic. Suma reprezentînd premiile neacordate va fi în continuare la dispoziția Primăriei, dar recomandarea juriului este ca pe baza ideilor din proiectele premiate să fie finanțat un nou proiect urbanistic pentru zona Tg. Cucu - Anastasie Panu". *(C. M.)*

CARNETUL ZILEI

VINERI, 24 septembrie 1993

✝ **Sf. Mc. Tecla; Cuv. Coprie.**

VREMEA

Vreme predominant frumoasă, în încălzire. Cerul va fi variabil, la senin, prezentînd unele înnorări mai accentuate în nordul zonei spre sfîrșitul intervalului. Vîntul va sufla slab, la moderat. Valorile minime vor oscila între 5 și 10 grade, iar cele maxime între 17 și 23 grade. *(Ion Sabin Istrate - Centrul de Prevedere a Vremii, Bacău)*

TV BUCUREȘTI

TVR1 7.00 TVM. Telematinal ● 10.00 TVR Iași. Telex. Horoscopul zilei. Jurnalul artelor: Ziua Porților Deschise. Recreația mare. Poșta muzicii. Muzică ● 11.00 TVR Cluj-Napoca. Music Shop: videoclipul emisiunii. Rubrică în limba maghiară (ora 11.30) Reîntoarcerea la Alma Mater ● 12.00 Film serial: "Hoțomanii" Ep.9 ● 13.00 Tenis: România - Maroc, în Turul III al Cupei Davis. Desene animate. Actua-lități. Meteo (ora 14,00) ● 17.05 Magazin în limba germană ● 18.05 Pro-patria. Cadențe de tînăr ostaș. "Cît mai suntem, cît mai sunt"... Evocare cu participarea unor veterani de război ● 19.00 Cultura în lume. România la bienala de la Veneția 1993. Participă pictorul Horia Damian și criticul Radu Varia ● 19.30 Desene animate: Perrine ● 20.00 Actualități ● 20.35 Sport ● 20.45 Film serial: "Pasărea spin" (Anglia, Australia 1986) Ep.5 ● 21.40 Viața parlamentară ● 22.10 5 pentru un CEC ● 22.40 Gong! ● 23.10 Actualități ● 23.25 Film artistic: "Ecoul" (Anglia, 1977) Premieră pe țară ● 1.00 Tenis: România - Maroc. (rezumatul primei zile a meciului) ● 1.30 Întîlnirea de la miezul nopții. Informații din viața și activitatea grupurilor rock. Noutăți discografice ●

TVR 2 - 15,20 Actualități ● 15.30 Desene animate: Diplodo ● 16.00 Convietuiri-magazin ● 17.00 Tenis: România-Maroc în Cupa Davis. Transmisiune directă de la Arena Progresul din București ● 19.00 Concert simfonic: George Enescu. Octet în Do major. Johannes Bramhs: Simfonia 1 ● 21.00 Sport-Magazin. Campionatul european de volei feminin: România - Belarus. Transmisiune directă de la Zlin. Fotbal: Dinamo-Rapid în Divizia Națională (re-priza a II-a) ● 23.00 Credo. Magazin de informare și afirmare religios-spirituală ● 24.00 Închiderea programului.

RADIO NORD-EST (70,76 MHz)

12.30 Dialog Muzical Pop - Rock (13.00, 14.00, 15.00 Știri); 15.10 Magazin Nord-Est (din cuprins: muzică, știri, reportaje, Financiarul, Infosport); 17.10 Punctul pe I.

RADIO VOX T

Program 0-12.30; 17.30-24.00 (6-6.30, 18.18.30 - transmisiuni ale programului BBC în limba română).

RADIO IAȘI

6,00 Diminețile noastre ● 8,00 Buletin de știri ● 8,10 Flori ale cîntecului popular românesc ● 8,30 Convorbiri literare ● 9,00 Radiosfera ● 12,00 Buletin de știri ● 12,30 Muzică ușoară la cerere ● 13,00 Radiojurnal ● 13,20 Albumul cîntecului francez ● 14,00 Expomelodii ● 15,00 Pe-un picior de plai ● 15,30 Swing jazz ● 16,00 Radiojurnal ● 16,15 Radiograme ● 18,20 Corespondența radiomuzică populară ● 19,00 Știrile seriI ● 19,10 Univers muzical ● 21,00 Evenimentele zilei ● 21,20 Univers muzical.

CINEMATOGRAFE

● *VICTORIA* (Tel: 112502): *"INDOCHINA"*, producție Franța, 1992, dramă, orele: 9;12;15;18.

● *REPUBLICA* (Tel: 114327): *"ÎN PAT CU DUȘMANUL"*, producție SUA, 1991, thriller psihologic, orele: 9;11; 13;15;17;19.

● Sala mică: Program de videotecă, orele: 10;12;14;16;18;20.

● *COPOU* (Tel: 145738): *"PREȚUL TRUPULUI"*, producție SUA, 1993, thriller erotic, orele: 9;11;13;15;17;19. Interzis spectatorilor sub 18 ani.

● *DACIA* (Tel:164740): *"JUSTIȚIARUL"*, coproducție Australia, Anglia, SUA, 1989, thriller polițist, orele: 9;11;13;15;17;19.

● *TINERETULUI* (Tel: 117178): *"ÎNCLEȘTARE PÎNĂ LA MOARTE"*, producție Hong-Kong, 1992, film Kung-Fu, orele: 9;11;13;15;17;19.

1.350.000

Acesta este numărul de clienți din Moldova pe care Compania noastră îi poate convinge să încerce ofertele dumneavoastră !

©N-E Advertising 1993

Compania de publicitate NORD-EST

IAȘI str. Smîrdan nr. 5, tel. 098/17.25.57 (centrala), fax. 098/14.45.77

HOROSCOP

BERBEC (21 mart. - 20 apr.): Nu vă convine nimic din tot ce fac ceilalți. Vi se pare că numai dumneavoastră aveți dreptate și asta vă face să greșiți mai mult ca de obicei. Nu provocați dispute. Posibilă cefalee persistentă.

TAUR (21 apr - 20 mai): Astăzi vă puteți, în sfîrșit, oferi un răgaz de odihnă; conturile sînt încheiate. Cîteodată lenea este binefăcătoare. Nu stricați ziua cu capricii inutile. Cei dragi vă sînt alături.

GEMENI (21 mai- 21 iunie): Socotelile nu vă ies, deși planurile făcute cu cîteva zile înainte au mers, pînă la un punct, ca pe roate. Aveți nevoie de un moment de regrupare a forțelor. Renunțați la orice obligație și oferiți-vă o zi de vacanță.

RAC (22 iun. - 22 iul.): Melancolia nu atinge pragul de jos. Nu veți cădea în depresie. Hipersensibilitatea vă va conduce la muzică și poezie. Departe de lumea dezlănțuită, vă veți întoarce la bucuriile simple, în doi.

LEU (23 iul.-22 aug.): Bilanțul e mai degrabă pozitiv, dar starea morală e mai degrabă labilă. Noutățile de ultimă oră vă îngrijorează. În dragoste sînteți suspicios și agresiv. Lăsați-l pe celălalt să conducă relația.

FECIOARĂ (23 aug. - 22 sep.): Forma fizică și dispoziția psihică vă împing la excentricități. Cum sînteți o fire cumpătată, toate "excesele" de care veți da dovadă vor fi surprize plăcute pentru cei apropiați.

BALANȚĂ (23 sep. - 22 oct.): Egocentrismul dumneavoastră este dublat astăzi de un magnetism neobișnuit. Faceți o figură frumoasă în societate, unde veți fi în centrul atenției. O partidă de dans v-ar satisface toate dorințele.

SCORPION (23 oct. - 21 nov.): Încercați să nu fiți dezagreabil(ă) în prima parte a zilei. Nu se anunță nimic deosebit, nici în afaceri, nici în dragoste. Aveți chef de lume, dar nu ieșiți din colțul dumneavoastră. Lăsați ziua să treacă fără evenimente.

SĂGETĂTOR (22 nov. - 21 dec.): Ați investit foarte multă speranță într-o șansă care vi se refuză brutal. Să nu credeți că soarta vă este potrivnică numai dumneavoastră. Au pățit-o și alții. Descărcați-vă tensiunile într-o activitate sportivă. Acolo și nervii vi se iartă.

CAPRICORN (22 dec. - 19 ian.): Exigența dumneavoastră nu mai este, astăzi, exagerată. Cei din jur ar trebui să țină cont de rigorile pe care le impuneți. Aveți mai multă dreptate decît bănuiți chiar dumneavoastră. Fleacurile, pe care numai dumneavoastră le luați în considerație, sînt de cea mai mare importanță. Veți avea mulțumirea că ați intervenit la timp.

VĂRSĂTOR (20 ian. - 18 febr.): O zi extrem de tracasantă: vi se pare că oamenii vă stau împotrivă și că soarta vă este ostilă. Nu vă agitați în zadar. Nimic nu vă poate șterge convingerea că trăiți în plin dezastru. O vizită neașteptată ar putea aduce noutatea de care aveți nevoie.

PEȘTI (19 feb - 20 mart.): Sînteți ca Ulise legat de catarg: nici n-ați vrea ca cineva să vă dezlege, nici nu vreți să vi se astupe urechile cu ceară. Cîntecul sirenelor vă place. Ziua e propice visării cu ochii deschiși. Totuși nu construiți castele de nisip. Necazuri respiratorii.

LEGENDĂ:

- Vă paște ghinionul
- Fiți prudent
- Nu aveți nimic de pierdut
- Șansa vă surîde

POȘTA HOROSCOP

Dar subalternul, ia-l de unde nu-i!

Firma LOT: În străinătate, consultarea horoscopului individual al angajaților se practică de multă vreme. Îmi cereți un sfat legat de un angajat extrem de dotat, dar tot atît de dificil în relație. Omul dumneavoastră este născut pe 29 ianuarie, Vărsător prin urmare. Ce vă nemulțumește la el este că vă aprobă în tot ce spuneți, dar face tot cum vrea el. L-ați rugat să vă spună în față tot ce-l incomodează în relația cu dumneavoastră. V-a dat toate asigurările că este pe deplin mulțumit de statutul pe care îl are. Și totuși, continuă să facă pe dos decît îi cereți.

Vărsătorul este cel mai dificil subaltern. Nu veți ajunge niciodată la un capăt cu el, pentru că iubește extrem de mult puterea și se vede cu multă ușurință în locul dumneavoastră. În nici un caz să nu-i oferiți postul pe care vi l-a cerut: acolo se poate descurca bine și asta îl va face să creadă că i se cuvine și mai mult. Dacă vreți, cu adevărat, să-l lecuiți de mania grandorii, oferiți-i cel mai important post de execuție, director tehnic, dacă se poate. Acolo va fi copleșit de răspunderi, încît își va pierde și somnul. Nu va trece un an și vă va cere singur să-l schimbați. Firește, va continua să vă contrazică, pentru că asta e firea lui, dar nu va mai visa niciodată să vă ia locul. Abia după aceea îi veți putea încredința un serviciu de însemnătate medie, unde, cu experiența deja acumulată, cu simțul disciplinei, cu bucuria de a avea în subordine cîțiva angajați, se va descurca de minune.

Răducanu Lidia: Ați dat, la firma pe care o conduceți, un test de aptitudini pentru ocuparea postului de secretară. În urma rezultatului, ați făcut angajarea, bucuroasă că ați găsit o tînără extrem de dotată. După numai cîteva luni, ați constatat că s-au ridicat extrem de mult cheltuielile telefonice. Nu este de mirare. Secretara dumneavoastră este născută în Gemeni (6 iunie). Are toate datele pentru relații publice, dar nu într-o funcție sedentară. Știe să fie amabilă, are școala diplomației, dar faptul că trebuie să stea opt ore în spatele unui birou o scoate din minți. Ca să reziste, vorbește tot timpul la telefon. Dacă este, într-adevăr dotată, căutați-i o altă îndeletnicire, ar fi păcat s-o pierdeți. Nu aveți disponibil un post de comis-voiajor? V-ar putea aranja multe contracte, fără să se agite, cum fac alții. Cu felul ei de a exagera lucrurile va ști să facă o bună reclamă produselor dumneavoastră. Dar și acolo va trebui să fiți atentă: avînd darul de a exagera, ar putea socoti încheiat un contract, în care cealaltă parte nu este de acord decît cu jumătate din clauze.

Amadeus

CENTRALĂ UNIVERSITARĂ „M. EMINESCU" IAȘI

SÎMBĂTĂ, 25 septembrie 1993 Anul III, Nr. 225 (681) · 8 PAGINI - 80 LEI

cotidian de informaţii

Monitorul

Indignare în rîndul cadrelor didactice din Iaşi

Profesorii ieşeni refuză să fie testaţi o dată la cinci ani

■ *inspectorul general adjunct al Inspectoratului Şcolar Judeţean va boicota o asemenea măsură*

"Chiar dacă se va primi de la Ministerul Învăţămîntului un ordin privind organizarea de testări în rîndul cadrelor didactice, eu personal nu mă voi implica în aşa ceva", ne-a declarat dl. inspector general adjunct Constantin Bostan, din cadrul Inspectoratului Şcolar Judeţean Iaşi.

Majoritatea cadrelor didactice sînt profund indignate în legătură cu intenţia ministrului Învăţămîntului, Liviu Maior, de a testa o dată la cinci ani toate cadrele didactice din învăţămîntul preuniversitar.

Sindicatele din învăţămînt sînt total împotriva acestei intenţii. Dl. inspector Bostan a precizat că o asemenea acţiune de testare ar fi total inoportună, din mai multe motive: în primul rînd, cadrele didactice s-ar simţi jignite din punct de vedere moral; efortul financiar ar fi enorm şi prin această acţiune s-ar putea plăti anumite poliţe între diverse persoane.

Precizăm faptul că încă nu a sosit la Inspectorat nici un ordin al ministrului, în acest

Datorită faptului că nu s-au ocupat toate posturile vacante din judeţ, luni, cu începere de la ora 9, se va desfăşura o nouă testare pentru suplinitori, la Şcoala Generală nr. 33. Precizăm că posturile vacante sînt situate în cele mai izolate zone ale judeţului. Dl. inspector Bostan ne-a mai informat că, pentru anul şcolar următor, toate cadrele didactice calificate au un loc de muncă asigurat.

Tot luni vor avea loc examenele de admitere în şcolile postliceale. Cea mai mare concurenţă este la Şcoala Postliceală din cadrul Grupului Şcolar Sanitar. Luni va avea loc şi redistribuirea în unele licee a elevilor care au picat cu medie peste cinci, la concursul de admitere în clasa a noua.

În privinţa manualelor, dl. inspector Bostan ne-a informat că, zilnic, sosesc maşini de mare tonaj încărcate cu manuale, distribuirea lor făcîndu-se foarte rapid. Probabil, în cîteva zile, toţi elevii vor avea manuale.

11,5 % din personalul auxiliar din învăţămînt a fost concediat. Toţi cei concediaţi au depus memorii la Inspectorat sau minister. Acest procent este mult mai mic decît cel preconizat iniţial, deoarece în multe situaţii personalul din învăţămîntul auxiliar a fost de acord să rămînă încadrat cu jumătate de normă.

În săptămîna următoare va continua acţiunea de verificare a cărţilor de muncă, pentru a fi depistate persoanele care trebuiau să iasă la pensie, dar nu au făcut-o, ne-a mai declarat dl. inspector Bostan.

Dan FODOR

Lovitură mortală pentru traficanţii de valută

A fost liberalizat complet cursul de schimb valutar

Printr-un ordin al guvernatorului Băncii Naţionale a României, Mugur Isărescu, emis în data de 17 septembrie a.c., cursul de schimb valutar a fost complet liberalizat. Astfel, faţă de cursul de referinţă stabilit de B.N.R., casele de schimb nu mai sînt obligate să păstreze valorile valutelor în limita de 2 la sută, ci pot stabili orice valoare. Singura obligaţie este de a păstra o limită de 5 la sută între valoarea de vînzare şi cea de cumpărare, fără a se lua în calcul comisionul aplicat de firma respectivă.

Referitor la sumele care se pot schimba, majorate la valoarea de 500 de mii de lei pe an şi care sînt trecute pe paşaportul clientului, acestea au cuprins şi comisionul casei de schimb valutar. Ordinul guvernatorului B.N.R. stabileşte, în plus, că disponibilul permanent din cont al Oficiului de schimb valutar trebuie să fie de 30 milioane lei, faţă de 10 milioane, cît era prevăzut pînă acum. Pentru deschiderea unei case de schimb valutar, comisionul perceput de Banca Naţională a României este de 50 de mii de lei.

Aceste noi reglementări creează premisele pentru eliminarea completă a pieţei secundare a traficanţilor de valută, existînd posibilitatea atragerii valutei de la populaţie. Această ar putea deveni interesată de pieţele oficiale ale schimbului valutar, eliminîndu-se cazurile de înşelăciune şi furt înregistrate pînă acum în timpul schimburilor valutare efectuate la colţul străzii.

Alin TOCAN

Deşi legile sînt clare

Foştii deţinuţi politici rămîn în continuare fără drepturi

■ *permisele de călătorie gratuite pe CFR n-au fost încă eliberate* ■ *Direcţia Finanţelor Publice nu-i scuteşte de plata unor impozite* ■

Conform noilor reglementări ale decretului lege nr. 118/1990, republicat în Monitorul Oficial nr. 175 din 23 iulie 1993, pe lîngă foştii deţinuţi politici strămutaţi sau deportaţi, beneficiază de o indemnizaţie lunară, neimpozabilă, de 10.000 lei, şi soţul celui decedat, dispărut sau exterminat în timpul detenţiei politice, precum şi soţul celui decedat după ieşirea din închisoare, dacă, ulterior, nu s-a recăsătorit. De asemenea, foştii deţinuţi politici strămutaţi şi deportaţi beneficiază de scutirea plăţii impozitului pe clădiri şi a celui pe terenuri intravilane. Deşi sînt, deja, două luni de la intrarea în vigoare a acestui decret, Direcţia Finanţelor Publice nu numai că nu l-a pus în aplicare, dar nici măcar nu îl cunoaşte, după cum a declarat Marius Lupu, preşedintele Asociaţiei Foştilor Deţinuţi Politici. De asemenea, foştii deţinuţi politici beneficiază, teoretic, de 6 călătorii gratuite cu trenul în fiecare an. Însă, practic, cu toate că sîntem în luna septembrie, permisele cu cele 6 călătorii gratuite pentru anul 1993 nu au sosit. Pentru aplicarea decretului, Asociaţia Foştilor Deţinuţi Politici din str. Cuza Vodă nr. 41 funcţionează o comisie, în zilele de marţi şi miercuri. Comisia a rezolvat pînă acum peste 500 de dosare ale unor foşti prizonieri de după 23 august 1944 sau ale văduvelor foştilor prizonieri, mai ales din mediul rural, care n-au nici un fel de drepturi.

Cristina LECA

CE MAI E NOU

■ Guvernul va sprijini financiar categoriile sociale defavorizate

În şedinţa de vineri a Executivului a fost făcută o informare de principiu cu privire la necesitatea acordării, în perioada lunilor de iarnă, a unor ajutoare destinate categoriilor sociale defavorizate, pentru a putea suporta cheltuielile cu încălzirea. Ajutoarele sînt destinate pensionarilor din agricultură, pensionarilor şi şomerilor cu venituri sub 20.000 lei şi persoanelor care au ca sursă de venituri ajutoarele sociale. Cuantumul acestor fonduri va fi stabilit şi aprobat de Guvern în cursul săptămînii viitoare, după discutarea acestor prevederi cu centralele sindicale. Sursele de finanţare folosite în acest scop vizează, pentru pensionari, excedentul bugetului asigurărilor sociale şi pentru şomeri excedentul bugetului pentru ajutorul de şomaj. Diferenţa de fonduri necesară acoperirii acestor cheltuieli va fi constituită dintr-o taxă care se va aplica cetăţenilor români ce efectuează călătorii în străinătate. Precizăm că această taxă urmează a se stabili în şedinţele viitoare ale Guvernului.

■ Premierul Văcăroiu nu va discuta la Moscova problema Basarabiei

La briefingul de vineri de la Palatul Victoria, Ioan Roşca, purtătorul de cuvînt al Guvernului, ne-a informat că a fost definitivat mandatul delegaţiei române care va pleca la Moscova. În afară de problemele economice, prioritare, premierul român va lua în discuţie aducerea în ţară a tezaurului românesc aflat la Moscova, dar în nici nu caz nu va face referiri la problema Basarabiei, pentru că nu este abilitat să vorbească în numele altei ţări. În ce priveşte mandatul delegeţiei române aflate la Washington pentru negocierea celui de-al doilea acord stand-by cu FMI, dl. Roşca a mai precizat că "au rămas în discuţie doar problemele legate de liberalizarea cursului valutar şi de dobînzi"

■ Moldova a semnat la Moscova un tratat economic cu CSI

Parlamentul Moldovei se va reuni marţi, pentru a dezbate problema convocării de alegeri anticipate, legislative şi prezidenţiale, informează FRANCE PRESSE. Opoziţia naţionalistă, favorabilă în principiu unei reunificări cu România, a cerut în ultimele săptămîni dizolvarea Parlamentului şi demisia preşedintelui Mircea Snegur, acuzaţi de a fi incapabili să rezolve criza economică. Preşedintele Snegur a exprimat în mai multe rînduri ideea dizolvării Parlamentului, mai ales după refuzul de a ratifica, în luna august, tratatul de aderare a Moldovei la CSI. Totuşi, Moldova continuă să participe la cel mai înalt nivel la reuniunile CSI. Vineri, preşedintele Snegur a participat la cel de-al 11-lea summit al Comunităţii Statelor Independente, la Moscova, unde s-a decis ratificarea unui tratat de unire economică destinat să restaureze legăturile dintre unele state care s-au format după desfiinţarea URSS. *(Grupaj MEDIAFAX)*

O magistrală de gaz metan Rusia - România va trece prin Iaşi

Problemele ridicate de asigurarea căldurii pentru populaţie în sezonul rece şi aprovizionarea populaţiei cu principalele produse alimentare şi agroalimentare în perioada de toamnă-iarnă au fost discutate ieri la şedinţa Delegaţiei Permanente a Consiliului Judeţean din Iaşi. A fost evidenţiat faptul că blocajul financiar determină societăţile furnizoare de agent termic, CET şi RENEL, să nu respecte parametrii de temperatură şi presiune necesari RA Termoficare pentru distribuirea în condiţii normale a căldurii în locuinţe. Pentru remedierea acestei situaţii se doreşte schimbarea condiţiilor contractuale dintre RAT şi agenţii furnizori de energie termică. O altă soluţie, pentru care există un proiect de fezabilitate întocmit de Habitat Proiect şi ISPE, este investirea a 62 miliarde lei pentru realizarea unei reţele noi locale de încălzire. Pentru acest proiect se aşteaptă avizul Ministerului Finanţelor şi Ministerului Lucrărilor Publice. În legătură cu blocajul financiar, preşedintele C.J., Ion Amihăiesei, a considerat o gravă abatere de la disciplină atitudinea RAJAC Paşcani, deoarece de mai bine de un an nu a achitat datoria de 400 milioane către RENEL pentru energia electrică furnizată. Directorul RAT, Arcadie Dubeţ, a subliniat că de pierderile de căldură în instalaţiile interioare ale blocurilor nu se ocupă nimeni. În continuare, preşedintele C.J., Ion Amihăiesei, a făcut cunoscute două noutăţi. A fost semnat acum cîteva zile protocolul de execuţie pentru magistrala de gaz metan din Rusia pentru România, conductă care va trece prin judeţul Iaşi şi va rezolva problema alimentării cu gaz metan. De asemenea, ieri au fost depuse documentele pentru finanţarea introducerii gazelor naturale în oraşul Hîrlău.

C. MEDELEANU

Tinereţe pierdută

Unei fete de 18 ani TBC-ul i-a afectat ambii plămîni

■ *în urmă cu şase ani, mama fetei a murit tot de tuberculoză* ■ *fratele ei, pentru a nu fi internat la o şcoală specială, a dispărut de acasă de o săptămînă* ■

Florentina Munteanu, de 18 ani, din Iaşi, o tînără aflată la vîrsta marilor speranţe, este nevoită să-şi ducă zilele pe un pat de spital. Bolnavă de ani de zile de tuberculoză, care, în timp, i-a afectat ambii plămîni, fata este pacienta secţiei Paşcanu a Spitalului de pneumoftiziologie. În familia Florentinei există un precedent trist al acestei boli. În urmă cu şase ani, mama fetei a murit în aceeaşi secţie în care este acum tînăra internată, şi a avut, din nefericire acelaşi diagnostic ca şi aceasta. Părăsită de tatăl ei de mulţi ani, atît Florentina, cît şi fratele acesteia, în vîrstă de 12 ani, sînt crescuţi de o bunică, care, pentru a-i putea întreţine, munceşte cu ziua pe la diferite persoane. Grija bătrînei este cu atît mai mare cu cît, de teama de a nu fi internat la o şcoală specială, băiatul a dispărut de acasă de mai bine de o săptămînă. "Florentina a contactat microbul, care i-a afectat plămînii, de la mama ei. Poate din lipsă de bani, poate din inconştienţă, femeia nu a urmat corect tratamentul prescris. Rezultatul, în timp, este aproape dramatic" - ne-a declarat d-na dr. Doina Grămadă, medicul care o tratează pe Florentina. Deoarece bacilul tuberculos, care a afectat-o pe Florentina, s-a dovedit a fi rezistent la toate medicamentele de care dispune spitalul, bunica fetei umblă disperată pe la diferite uşi să obţină antibioticele care ar putea ameliora cumva boala. Pînă atunci, liniştită şi gravă, Florentina speră că la 18 ani nu este totul pierdut.

Mihaela CĂNĂNĂU

S.C. UNIVERSAL S.R.L.
UNIVERSAL LD
organizează în perioada 25-28 septembrie 1993, la Sala Polivalentă,
expoziţie cu vînzare de autoturisme
de teren fabricate de firma
"ARO" Cîmpulung Muscel.

"Înfiinţarea zonei economice libere la Iaşi pune piedici unirii Basarabiei cu România"

■ *este de părere preşedintele Consiliului Judeţean, Ion Amihăiesei*

Necesitatea înfiinţării zonei economice libere la Iaşi a fost demonstrată în timpul campaniei de presă susţinută de cotidianul "Monitorul" din ultimele şase luni, în acelaşi timp cu prezentarea imobilităţii autorităţilor locale pentru susţinerea acestei acţiuni. Referitor la acest subiect, preşedintele Consiliului Judeţean Iaşi, Ion Amihăiesei, ne-a declarat: "Părerea mea personală este că înfiinţarea Z.E.L. la Iaşi poate pune piedici eventualului proces de unire a Basarabiei cu România. Totuşi, în calitatea oficială pe care o am, nu m-am opus în nici un fel promovării acestei iniţiative. Faptul că pînă la ora actuală nu au fost finalizate documentele necesare pentru a putea fi înaintate Ministerului de Finanţe se datorează celor de la HABITAT-PROIECT. Aceştia aveau ca termen ultim de predare a lucrărilor data de 30 iunie 1993, dar nu ne-au prezentat pînă acum decît o notă de fundamentare care nu este suficientă. Ei trebuie să întocmească un studiu de fezabilitate".

În replică, directorul institutului HABITAT-PROIECT, ing. Radu Petcu, ne-a declarat: "Baza legală nu a fost stabilită pînă de curînd şi am fost nevoiţi să o obţinem singuri. Nu avea nici un rost să întocmim o documentaţie inutilă pentru Consiliul Judeţean, care să nu folosească nimănui".

Am mai fost informaţi că, în timpul lunii octombrie a.c., Consiliul Judeţean Iaşi va înainta Ministerului de Finanţe documentaţia necesară înfiinţării Z.E.L. la Iaşi.

Alin TOCAN

MONITORUL INTERN

Catherine Lalumière pledează pentru primirea de urgență a României în Consiliul Europei

Catherine Lalumière, secretarul general al Consiliului Europei, a pledat vineri în favoarea admiterii de urgență a României în acest organism european, informează France Presse. D-na Lalumière, care a efectuat recent o vizită în țara noastră, a apreciat că există "numeroase șanse" ca România să participe la summit-ul Consiliului European, ce se va desfășura la Viena, între 8 și 9 octombrie. "În ceea ce mă privește, îmi doresc acest lucru", a adăugat ea, menționînd că un refuz în acest sens "i-ar descuraja pe democrații români". D-na Lalumière a lăsat în suspensie problema aderării Rusiei la Consiliul Europei, subliniind, însă, că această țară nu poate fi lăsată în afara cooperării continentale. **(Mediafax)**

ROMGAZ are de încasat peste 100 miliarde de lei de la beneficiari

Cristian Istodorescu, director general al Direcției Petrol și Gaze Naturale din Ministerul Industriilor, a declarat unui reporter Mediafax că principalii beneficiari ai gazelor naturale din România sînt, totodată, și cei care au rămas în urmă cu plățile. "Datoria totală a beneficiarilor către ROMGAZ, a mai precizat dl. Istodorescu, este de peste 100 miliarde lei, din care ponderea cea mai mare o dețin: RENEL, combinatele de îngrășăminte chimice și cele din industria metalurgică". Structura consumului anual de gaze naturale este următoarea: industrie - 77 %, populație (în care sînt incluse și centralele termice) - 13 %, agricultură și industria alimentară - 3,5 %, administrația locală - 1 % și alte sectoare (inclusiv cel privat) - 4,8 %. În industrie, principalele ramuri consumatoare de gaze naturale sînt: industria energiei electrice și termice (33 %), îngrășăminte chimice (18 %) și metalurgia (8 %) **(Mediafax)**

Mortalitatea infantilă scade

În primul semestru al acestui an, numărul deceselor sub un an a înregistrat o ușoară scădere față de aceeași perioadă a anului trecut. Totuși, prin scăderea accentuată a numărului de născuți vii, indicatorul pe semestrul I al anului 1993 este mai mare: 24,3 decese la 1.000 nou-născuți în 1993, față de 23,6 decese la 1.000 nou-născuți în 1992. Județele cu mortalitatea infantilă cea mai ridicată sînt: Sălaj (39,7 la 1.000 de nou-născuți), Călărași (36,7 la 1.000 nou-născuți), Constanța (35,5 la 1.000 nou-născuți). Județele cu cel mai mic indice de mortalitate infantilă sînt: Dolj, Covasna și Brăila.

Turiștii străini apreciază artizanatul

Turiștii străini sînt foarte atrași de produsele care aparțin magazinelor de artizanat. De la cîteva magazine de acest profil, am aflat că, în proporție de 85%, marfa este cumpărată de turiști englezi, francezi sau italieni. "Cumpărători de origine română nu prea avem, dar nu ne putem plînge că nu ne vindem produsele. Străinii cumpără ii, cu modele transilvănene în special, vase de lut și fețe de masă brodate". Magazinul care atrage cei mai mulți turiști străini este cel care aparține de Muzeul Satului, singura problemă fiind vînzarea de icoane, care pînă în prezent sînt considerate produse de patrimoniu.

Dacă astăzi este scena unor evenimente politice de mare importanță

De luni, Moscova va fi gazda premierului Văcăroiu

■ *el va discuta cu omologul său, Viktor Cernomîrdin, chestiuni rămase de mult timp în suspensie: Tezaurul și Tratatul Molotov-Ribbentrop*

Cu o viteză remarcabilă, purtătorul de cuvînt al Guvernului, Ioan Roșca, a expediat, la Conferința de presă a Executivului, desfășurată ieri, multe din întrebări prin formula "Nu știu. Am să aflu. Vă comunic săptămîna viitoare". În cele 25 de minute, cît a durat conferința de presă, s-a aflat că negocierile de la Washington dintre delegația română, condusă de Mircea Coșa, și reprezentanții FMI pentru semnarea acordului "Stand-by" "se desfășoară conform mandatului încredințat de Guvernul României". Mandat despre care, însă, nu s-a oferit nici un fel de detalii.

Se fac ultimele pregătiri pentru vizita la Moscova a delegației condusă de Nicolae Văcăroiu. În afara problemelor economice prioritare, va fi abordată și chestiunea tratatului politic bilateral. Partea română dorește ca, în preambulul documentului, să fie menționat faptul că pactul Ribbentrop-Molotov este lovit de nulitate. Se va vorbi și despre Tezaur și despre Arhivele României, care se află la Moscova, dar nu se va discuta despre Basarabia, pentru că "Guvernul României nu este abilitat să vorbească în numele altei țări". După cum, la ședința de Guvern de ieri, nu s-a abordat nici semnarea de către Chișinău a acordului economic CSI în contextul ajutorului de urgență pe care Bucureștiul continuă să-l furnizeze Chișinăului. Nici despre acordul militar dintre România și Rusia nu s-a discutat, iar apropiata vizită în țara noastră a ministrului rus al Apărării, Pavel Graciov - care a fost anulată de partea rusă din cauza situației de la Moscova - este convenită în fond între acesta și omologul său român, Niculae Spiroiu. **(NEP)**

La Satu-Mare, între 20 și 23 septembrie, a avut loc festivalul "Zilele Culturale Poesis '93"

Poetul ieșean Mihai Ursachi a primit Marele Premiu

■ *un alt ieșean, Radu Andriescu, a obținut Premiul pentru debut*

Aflate la a III-a ediție, Zilele Poesis '93 se constituie poate în cel mai important festival de poezie din România ultimului an. Organizat de colectivul redacțional al revistei "Poesis" din Satu-Mare - singura revistă de poezie din țară -, festivalul din acest an a reunit o serie întreagă de personalități culturale: Ion Vartic, Al. Custelescan, Marta Petreu, Mihai Ursachi, Vasile Dan, Virgil Podoabă, Viorel Gheorghiță, Ion Mureșan, Aurel Pantea, Radu G. Țeposu, Mihai Dragolea, Lucian Vasiliu, Constantin Frosin, Dragmar Maria Anoca, Laurent Bayard și Jean Claude Mauser (Franța), Cristian Wilhelm Schenk (Germania), Mircea Petean, Emilian Galaicu-Păun (Chișinău), Mihai Prepeliță (Moscova), Gellu Dorian, Daniel Corbu ș. a.

Aproape toate revistele culturale din țară au fost reprezentate în acele zile la Satu-Mare, iar în zilele de 21 și 22 septembrie s-a desfășurat un colocviu cu tema "Poezia spațiului concentraționar". În toate zilele festivalului au avut loc numeroase lansări de carte la librăria "Dacia" din localitate. Au fost prezente case de editură din aproape toate marile orașe ale țării. Din Iași, au participat Editura "Moldova" și Editura "Timpul". În finalul festivalului "Poesis '93" au fost decernate importante premii literare. Poetul ieșean Mihai Ursachi a obținut premiul "Opera Omnia" pentru "valoarea exemplară a Operei, pentru modalitatea pilduitoare a vieții și pentru umanismul promovat în cursul carierei". De asemenea, tot un ieșean, poetul Radu Andriescu, a primit premiul pentru debut cu volumul "Oglinda la zid", tipărit de Editura "Canova".

Dorin POPA

CARITAS între agonie și extaz

■ **a fost înființat trenul "special" Constanța - CARITAS**

■ Fenomenul Caritas tinde să intre în Cartea recordurilor: "Unda de șoc" a atins și Constanța. Luni, 20 septembrie, cotidianele locale "Telegraf" și "Cugetul liber" au publicat cîte un talon de înscriere pentru jocul de întrajutorare "Procent" (un "pui" al Caritas-ului, apărut pe malul mării) din Techirghiol. Automat, tirajele celor două publicații au crescut, dar nici această creștere nu a satisfăcut piața, patronii celor două ziare anunțînd la Radio Constanța suplimentarea acestora.

■ Momentul culminant al isteriei de tip "Caritas" s-a înregistrat însă atunci cînd șeful regionalei CFR Constanța a anunțat pe postul local de radio că trenul Oradea - Constanța și retur - care de regulă circulă numai în timpul sezonului - va efectua curse regulate și în extrasezon, dar... numai pînă la Cluj. "Avem tren direct cu Caritasul", a afirmat la radio șeful cefereului constănțean.

■ Nici Bucureștiul nu a fost ocolit de "seismul" acestui joc. Începînd de luni, 27 septembrie, în Capitală se va vinde ziarul brașovean "Mesagerul Transilvan", ziar ce conține liste Caritas. Tot din București pleacă zilnic două autobuze cu destinația... Cluj (Caritas), după cum scrie pe tabela de traseu. Poate sunt mai multe, dar momentan afîtea au fost depistate de reporterii NEP.

■ Ultimele "știri" parvenite chiar din zona "epicentrului" jocului, cum că au fost limitate depunerile la suma de 160.000 lei, au creat agitație în rîndul participanților și al celor aflați pe listele de așteptare, mai ales al acelora din afara Clujului - "jucătorii" localnici fiind demult miilionari. Din Hunedoara ni s-a transmis că foarte mulți depunători, care plănuiau să redepună o parte din cîștig, sînt profund marcați de limitarea sumei de depunere. Mulți deponenți, care au participat la joc indirect - depunerile fiind efectuate de prieteni sau firme specializate - vor fi nevoiți să treacă acum prin toate "etapele" și listele pînă să ajungă la casierie. Poșta din Hunedoara a fost asaltată de cetățeni, care au transmis sute de telegrame d-lui Stoica, spre a se reveni la "normal" în privința depunerilor. Demn de semnalat este faptul că și din această localitate - ca de altfel din întreg județul - există curse de autobuz cu destinația Caritas.

■ O știre de ultimă oră, publicată în "Cotidianul" de vineri, 24 septembrie, anunță că, de fapt, limitarea depunerilor nu se confirmă. În schimb, aceeași publicație informează că datorită Caritasului "Clujul a ajuns un oraș blocat", datorită numărului tot mai mare de automobile. Nu este vorba numai de mașinile din alte județe care au "invadat" orașul de pe Someș, ci și cele ale localnicilor, pe zi ce trece tot mai numeroase. Zilnic, la Poliție, sînt înscrise în circulație cîte 150 de mașini. În același timp, fenomenul infracțional a proliferat, agresiunile și tîlhăriile devenind banalități.

Teodora Vasiliu
Lucian Gheorghiu

În pofida prețului tutunului

România este a treia mare consumatoare de țigări în Europa răsăriteană

România este, alături de celelalte țări europene, o extraordinară piață de desfacere pentru produsele industriei tutunului. După Polonia și Ungaria, România este, cu siguranță, a treia mare țară consumatoare de țigări, din estul Europei. Evident, din punctul de vedere al sănătății oamenilor, acest lucru nu poate constitui ceva bun. Dar înrăutățirea situației economice a populației are, desigur, o influență deosebită în creșterea cantității de țigări consumate.

Mulți oameni continuă să fumeze și după introducerea noilor accize pentru țigările de import, spunînd că "dacă de băut nu beau, de plimbat nu se poate, măcar țigara să fie un ultim refugiu". Nu dorim neapărat să ne constituim în partizani ai anti-fumatului, considerînd că fiecare este liber să dispună de sănătatea lui, mai ales că acum sînt accesibile tuturor toate informațiile care arată că tutunul este dăunător.

Țara noastră dispune de o Regie Autonomă a Tutunului și de cîteva fabrici de țigarete la București, Rîmnicu-Sărat, Iași, Timișoara și Sfîntu Gheorghe. Țigaretele românești s-au scumpit însă în ultimul timp extraordinar de mult, rămînînd însă foarte slabe calitativ, practic, majoritatea dintre ele nefiind fumabile. De la 10,50 de lei, cît costa un pachet de "Snagov" în 1990, prețul acestor țigarete a ajuns la aproape 300 lei pachetul. "Tomisul" sau "Virginia" costă în jur de 1000 de lei, iar tradiționalele "Carpați" fără filtru pot fi cumpărate cel mai adesea numai la mîna a doua, cu 200-250 lei pachetul.

Indiscutabil, în această situație, țigările din import, mult mai bune din punct de vedere calitativ, se bucură de un mare succes. În comparație cu țările occidentale, unde prețurile țigărilor sînt deosebit de mari, în România ele sînt, totuși, accesibile. Orientativ, în timp ce în Germania un pachet de țigări costă aproape 5 mărci, adică 3000 de lei, în România prețurile oscilează între 750 lei (LM, John Player Special) și 1700 (Dunhill, Rothmans).

Dacă în multe țări occidentale reclamele la televiziune pentru țigări au fost interzise, în România, TVR continuă să prezinte diferite spoturi publicitare pentru țigări, deși se pare că în viitorul apropiat acest lucru va fi interzis. În 1991, Guvernul elaborase un proiect de lege care prevedea un impozit suplimentar de 1% din valoarea profitului comercianților de țigări și alcool. Se intenționa ca sumele provenite din aceste impozite să fie destinate Ministerului Sănătății. Acest proiect se pare însă că a fost abandonat sau, cel puțin, amînat. **(RFE/RL)**

BURSA ROMÂNĂ DE MĂRFURI

Ședință de tranzacționare bursieră B.R.M. la data de 23 septembrie 1993

PREȚURI ANUNȚATE
- piața întîi și piața a doua -

- **Monoetilenglicol (MEG) 376.320 lei/tonă 374.400 lei/tonă**
- **Polietilenă de mică densitate (PIP), sort A 23 FB/035 - 655.400 lei/tonă - 654.500 lei/tonă**
- **Polietilenă de mică densitate (PIP), sort A22FMA/002 - 642.000 lei/tonă - 641.000 lei/tonă**
- **Polietilenă de mare densitate (PIP), sort A53MB/084 - 644.800 lei/tonă - 643.000 lei/tonă**
- **Terpolimer, 0,8 gr./cm - 1.385.000 lei/tonă - 1.382.000 lei/tonă**
- **Motorină D2, sulf max. 0,3%, punct de congelare -15 grd. C[1] 230.000 lei/tonă - ofertă 230.000 lei/tonă - ofertă (la deschidere), - 225.000 lei/tonă - cerere (la închedere)**

Contract încheiat: 1) Motorină D2 - 30 tone 230.000 lei/tonă

Notă: În textul de mai sus, prima cifră din fiecare enumerare reprezintă deschiderea, iar cea de-a doua, închiderea.

S.C. UNIVERSAL S.R.L.
UNIVERSAL LD

livrează la cerere mașini de scris mecanice cu caractere românești sau slave producție Ukraina. Preț informativ 120.000, negociabil.

FOARTE IMPORTANT!

DIRECȚIA DE TELECOMUNICAȚII Iași anunță abonații telefonici că încasarea facturii telefonice în zilele de 25 și 26 septembrie se va realiza după cum urmează:

- **sîmbătă, 25 septembrie, între orele 8.00 - 14.00 vor funcționa oficiile T.T. din Cuza Vodă, Podu Roș și Alexandru cel Bun, iar între orele 7.00 - 20.00 oficiile T.T. din Lăpușneanu și Tătărași;**
- **duminică, 26 septembrie, între orele 8.00 - 14.00 vor funcționa oficiile T.T. Lăpușneanu și Tătărași**

S.C. DUMA S.R.L.
S.C. ELECTRIC GRUP S.A.
S.C. TELEBIT S.R.L.

TELEVIZIUNE PRIN CABLU
la cele mai scăzute prețuri

- **8 programe cu posibilitatea extinderii ulterioare la 32**
- **taxă instalare 4000 lei**
- **abonamente 600 lei/lună**

calitate deosebită

Din luna SEPTEMBRIE. Cartierul Pacurari va beneficia de serviciile noastre

APELAȚI CU ÎNCREDERE
LA SERVICIILE
TAXIURILOR DE STAT,
TAXICOM

Taxiurile noastre pot fi recunoscute cu ușurință datorită casetelor luminoase "MONITORUL", pe care NUMAI NOI le avem.

OFERIM RAPIDITATE, CONFORT ȘI CELE MAI MICI PREȚURI PE KILOMETRU
200 lei/Km - tarif unic (zi, noapte)

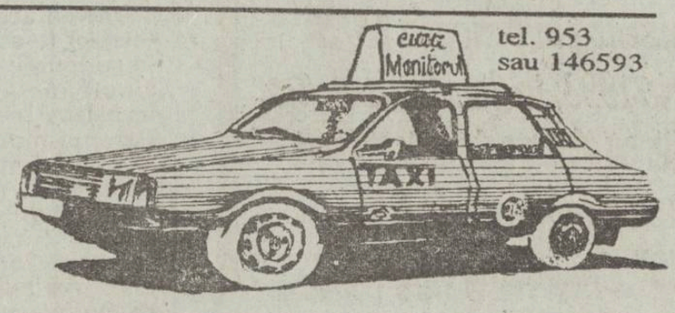

©N-E Advertising 1993.

TELEVIZIUNE PRIN CABLU

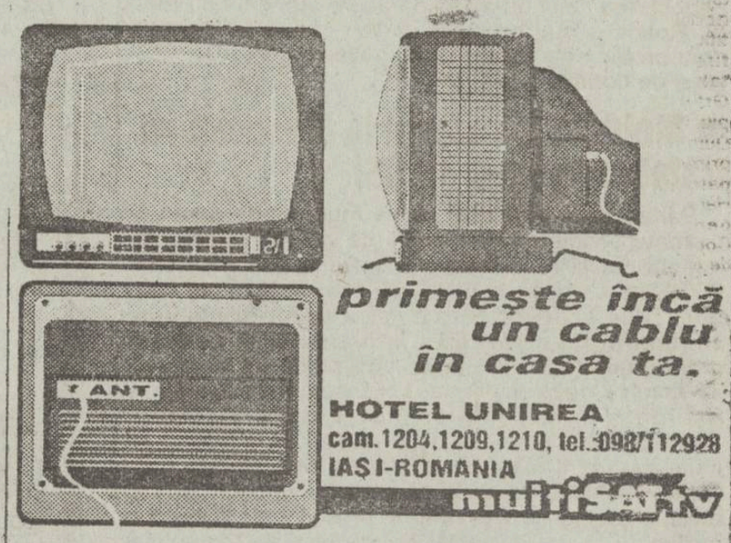

primește încă un cablu în casa ta.

HOTEL UNIREA
cam.1204,1209,1210, tel.:098/112928
IAȘI-ROMANIA
multicom tv

Scandalul de la Metalo-Chimice ia amploare

Angajaţii de la "Metalo-Chimice" îl contestă cu vehemenţă pe directorul Traian Ciubotaru

■ "de cînd e director, acest om nu a făcut nimic pentru rentabilizarea societăţii", declară şefa magazinului "Colierul"

Într-un interviu acordat cotidianului "Monitorul", la data de 24 august a.c., directorul Societăţii Comerciale Metalo-Chimice S.A., Traian Ciubotaru, a declarat că nemulţumirile salariaţilor de la această unitate sînt nejustificate, întrucît salariile negociate sînt cu mult peste nivelul minim de salarizare pe economie. De asemenea, directorul Ciubotaru a declarat recent că sumele de bani care au fost alocate unităţilor din subordinea societăţii au fost mai mari decît sumele alocate unităţilor aflate în locaţie de gestiune.

Iată ce ne declară Lucica Blănaru, şefă de unitate la magazinul "Colierul": "De cînd e director acest om nu a făcut nimic pentru rentabilizarea societăţii. Depozitele magazinului sînt goale, nu avem marfă suficientă ca să ne realizăm planul, iar salariile sînt mizerabile. Lunar, nu cîştigăm mai mult de 15-20.000 lei".

Aceeaşi situaţie este şi la magazinul "Sport-Turism Camping" (unitatea nr. 190), aflat tot în subordinea societăţii Metalo-Chimice. Rafturile magazinului sînt goale iar vînzătoarele primesc un salariu de 15.000 pe lună. Datorită lipsei de interes a conducerii societăţii, acest magazin a ajuns într-o stare deplorabilă, cu toate că în urmă cu cîţiva ani era unul din cele mai reprezentative magazine ale Iaşului. Tot datorită incapacităţii actualei conduceri, magazinul "Iris" (unitatea nr. 116) se află într-o situaţie dezastruoasă. Şi aici rafturile magazinului sînt goale, cele cîteva produse expuse la vînzare fiind greu vandabile. Lunar vînzările realizate la acest magazin sînt de numai 3 milioane lei, salariatele avînd un venit de aproximativ 18-20.000 lei pe lună. La subsolul magazinului există un spaţiu imens de depozitare, care este absolut gol. Sindicatul a propus subînchirierea acestor spaţii, dar conducerea societăţii nu a luat în considerare această propunere.

În ultimele zile, tensiunile dintre salariaţi şi conducere au atins cote alarmante. Directorul Ciubotaru declară că societatea este rentabilă, cheltuielile s-au redus, cu alte cuvinte toate bune şi frumoase. Pe de altă parte, directorul este contestat de sindicat fiind acuzat de falimentarea intenţionată a societăţii şi manifestarea unui dezinteres total faţă de sugestiile sindicatului. De altfel, conducerea sindicatului a solicitat o întîlnire de urgenţă cu Consiliul de administraţie, Comitetul Director şi Consiliul Împuterniciţilor Mandataţi ai Statului, cerînd totodată un control al Gărzii Financiare la această unitate.

Sorin SIMON

De şmecher ce este

Grigore Costan a întrerupt ieri alimentarea cu energie electrică a unui cartier

■ *el a rupt de la jumătate un stîlp din reţeaua energetică de la intersecţia străzilor Barbu Lăutarul şi Smîrdan*

Ieri, la orele 16.25, Grigore Costan, şofer pe maşina 32.IS.919 aparţinînd IGCL, din cauza unei defecţiuni la ambreiaj a lovit un stîlp de lumină de la intersecţia străzilor Barbu Lăutaru şi Smîrdan. În urma loviturii, stîlpul s-a rupt de la jumătate. Maistrul Emil Panţîru, de pe maşina de intervenţii a RENEL, venită la faţa locului, nea declarat că accidentul va duce la o întrerupere a furnizării energiei electrice în zonă timp de 2-3 ore. Reporterul l-a întrebat pe Grigore Costan de ce a circulat cu ambreiajul defect, în loc să oprească şi să-l repare în momentul cînd a constatat defecţiunea. Răspunsul a fost "de şmecher" iar în faţa aparatului de fotografiat, după ce iniţial a încercat să se ascundă într-o curte, şoferul a început să ameninţe că "dă cu el de pămînt". De şmecher ce este, Grigore Costan va trebui să suporte contravaloarea stîlpului, a reparaţiilor şi a întreruperii curentului.

Mihaela POPOVICI

Piaţa ca un codru

Vînzătoarea Geanina Moroşca îi fură pe clienţi ca tîlharii la drumul mare

■ cît ai clipi din ochi, ea l-a păcălit pe un client de 181 lei

La societatea comercială "Minel" SRL Iaşi au fost puse în vînzare în zilele de 22.09.1993 şi 23.09.1993 piersici la preţul de 300 lei/kg, fără a fi sortate şi puse pe categorii de calitate.

Astfel, în preţul unui kilogram de piersici au intrat şi fructe a căror calitate lăsa de dorit. Constantin Vieru, patronul firmei, a motivat această situaţie prin faptul că numai la acest preţ îşi poate recupera investiţiile făcute.

Pentru a "îndrepta" situaţia, piersicile erau vîndute ieri cu 350 lei/kg cele de calitatea I şi 250 lei/kg cele de calitatea a II-a.

O altă situaţie întîlnită la investitorii particulari este cea a vînzării unor produse la suprapreţ.

La toneta "Nicolae Iorga" din piaţa Nicolina, aparţinînd societăţii comerciale IRIS "Internaţional" SRL, vînzătoarea Geanina Moroşca vindea lămîi la preţul de 1800 lei/kg în loc de 1600 lei/kg.

Astfel, la un singur client, pentru 440 g lămîi, vînzătoarea a cerut 885 lei în loc de 704 lei, cît era normal, deci un plus de 181 lei.

La intervenţia organelor de poliţie, situaţia creată a fost stopată, cazul fiind în curs de cercetare.

Sandu TACU

La spitalul de pneumoftiziologie, salariaţii au hotărît să-l fugărească pe directorul Dumitru Olaru

■ *acesta este acuzat că face angajări "în cadru restrîns" şi că nu respectă normativele de stabilire a salariilor*

Sindicatul liber tehnico - economico - administrativ din cadrul Spitalului de pneumoftiziologie a cerut conducerii Direcţiei Sanitare demiterea directorului economic, Dumitru Olaru. Liderul de sindicat, Constantin Danţeş, l-a acuzat pe director de nerespectarea prevederilor contractului colectiv de muncă în ce priveşte modul de stabilire a salariilor personalului administrativ, de neacordarea deciziilor de reîncadrare, din 1991, precum şi de faptul că "se fac angajări în cadru restrîns de care sindicatul nu ştie". Fost primar în localitatea Ţigănaşi, jud. Iaşi, dl. Olaru a fost mutat, în septembrie 1989, pe post de şef compartiment administrativ în cadrul Spitalului de pneumoftiziologie. Deşi pe decizia de numire în funcţie, semnată de fostul prim-secretar al judeţului, Maria Ghiţulică, scrie "transfer în interesul serviciului", se pare că lucrurile au decurs altfel. Ca urmare a unor nereguli financiare, fostele organe de partid l-au mutat disciplinar din funcţia de primar în cea de director. De cealaltă parte, administraţia spitalului, respectiv directorul medical, dr. Crişan Manolache, ne-a declarat că toate măsurile luate de dl. Olaru s-au încadrat în prevederile legilor cu care s-a lucrat. De asemenea, am mai fost informaţi că acest sindicat a contestat şi pe contabilul şef, ac. Mihai Panainte, precum şi pe şeful serviciului resurse umane, ec. Magda Crăciun.

Mihaela CĂNĂNĂU

Ce şanse de supravieţuire mai are S.C. TEROM S.A.?

■ "numai exportul ne mai poate asigura supravieţuirea" declară Corneliu Stan, directorul general al unităţii

"Singura şansă de supravieţuire atît a societăţii TEROM cît şi a beneficiarilor din industria uşoară este exportul", ne-a declarat Corneliu Stan, directorul general al unităţii menţionate.

Declaraţia a fost făcută în cadrul conferinţei de presă de ieri, care a avut loc după încheierea întîlnirii dintre conducerea TEROM şi firmele de comerţ exterior invitate.

Conform informaţiilor furnizate de Corneliu Stan, întîlnirea şi-a propus analiza posibilităţilor de creştere a volumului producţiei, stabilirea programului de lucru pentru trimestrul IV al anului şi stabilirea modului de achitare a datoriilor beneficiarilor către TEROM. După cum ne-a precizat directorul general al firmei ieşene producătoare de fire şi fibre sintetice, industria uşoară este puternic afectată de slaba putere de cumpărare a populaţiei, fapt care se reflectă în volumul scăzut al producţiei combinatelor chimice furnizoare de materii prime.

În plus, în cadrul discuţiilor a fost evidenţiat faptul că, în cazul în care produsele industriei uşoare româneşti se dovedesc competitive pe plan internaţional, se impune adoptarea unor măsuri de protecţie a acestora, la nivel guvernamental. În acest sens, conducerea TEROM a solicitat sprijinul necesar printr-o adresă înaintată Ministerului Finanţelor şi Ministerului Industriilor.

Corneliu Stan, directorul general al S.C. TEROM S.A.

În opinia d-lui Corneliu Stan, în ansamblu întîlnirea a fost foarte utilă pentru TEROM, ma ales prin faptul că au fost semnate o serie de contracte de asociere cu firmele beneficiare, în vederea creşterii volumului producţiei şi înlăturării blocajului financiar dintre părţi.

Mihaela BREZEANU

O mie de abuzuri în aplicarea Legii fondului funciar

■ unii cetăţeni au primit pămînt în cimitire sau în parcuri

Comisia de organizare şi dezvoltare urbanistică a Consiliului Municipal din Iaşi a semnalat Parchetului de pe lîngă Judecătoria Iaşi şi Departamentului pentru Administraţie Publică al Guvernului grave abuzuri în acordarea a peste 1000 de titluri de proprietate în intravilanul municipiului Iaşi. Este de neconceput, dar s-au acordat titluri pentru terenuri în cimitire, spaţii verzi ale cvartalurilor de locuinţe sau în Grădina Botanică. De exemplu, cu titlul numărul 181394, Dumitru Blasiuc şi Cezar Sorin primesc 150 metri pătraţi în parcul Guliver, iar Cleopatra Hărămiţă a primit titlul 181502 pentru un teren situat în Copou, în zona reţelei urbane de utilităţi. Membrii comisiei de Urbanism a Consiliului Municipal au cerut o anchetă guvernamentală. O comisie de la Guvern s-a deplasat la sfîrşitul lunii august în Iaşi, a efectuat cercetări, dar pînă în prezent nu s-a primit nici un rezultat. Parchetul de pe lîngă Judecătoria din Iaşi a răspuns semnalării făcute că se poate solicita Judecătoriei din Iaşi anularea tuturor titlurilor emise cu încălcarea Legii 18. Membrii Comisiei de organizare şi dezvoltare urbanistică a C.M. din Iaşi consideră că principalele cauze ale acestor abuzuri sînt lipsa de profesionalism a Serviciului Contencios al Primăriei şi lipsa unei evidenţe centralizatoare a Serviciului Organizarea Teritoriului din aceeaşi instituţie. **(C. M.)**

ORAŞUL PE O COLOANĂ

■ Conferinţa de presă a savantului american Richard Lyon

În cursul acestei săptămîni, Universitatea Tehnică "Gheorghe Asachi" Iaşi a fost vizitată de profesorul Richard Lyon, preşedintele Societăţii de acustică din SUA. Profesorul Richard Lyon este unul din cei mai buni specialişti din lume în domeniul transmiterii vibraţiilor. Vizita la Iaşi a fost făcută în urma invitaţiei conducerii Facultăţii de Mecanică Iaşi. Referindu-se la Institutul Politehnic, dl. Richard Lyon a opinat că dotările tehnice de bază sînt satisfăcătoare, dar că echipamentele electronice sînt foarte învechite.

Despre o eventuală colaborare între institutele de învăţămînt din România şi cele din SUA domnia sa a menţionat că deocamdată nu poate fi vorba, avînd în vedere distanţa, limba şi fundalul cultural ce despart cele două ţări. **(Cristian DUNAR)**

■ Un nou director la "SOMACO"

De ieri, 24 septembrie, S.C. Somaco-prefabricate S.A. Iaşi are un nou director general. Schimbarea a fost făcută printr-un ordin emis de unitatea centrală S.C. Somaco S.A. Bucureşti, prin care este eliberat din funcţie fostul director general Procopie Busuioc şi este numit noul director general cu delegaţie Gheorghe Marcu. O decizie definitivă pentru acest post va fi dată de ministrul industriilor după ce se va susţine un examen de atestare, pe data de 5 octombrie.

Trebuie menţionat că noul director a obţinut sprijinul sindicatului din unitate pentru a ieşi din situaţia grea în care se află în prezent unitatea.

În legătură cu acuzaţiile pe care sindicatul le aduce fostului director general, Poliţia Economică a început verificările la unitatea în cauză, după cum ne-a informat viceliderul sindicatului, d-na Angela Bialus. **(Costel STROESCU)**

■ Renegocierea salariilor la S.C. "NICOLINA" S.A.

Conform declaraţiei d-lui Doru Alexandrescu, preşedintele Uniunii Sindicatelor Independente "Nicolina", joi, 30 septembrie, conducerea societăţii şi sindicatul vor analiza posibilitatea renegocierii salariilor.

Discuţiile vor fi purtate pe baza articolului nr. 167 din Contractul colectiv de muncă, articol care precizează că părţile au convenit ca, în luna octombrie, să reverifice situaţia disponibilităţilor economico-financiare ale societăţii în vederea unei renegocieri a salariilor.

În opinia d-lui Doru Alexandrescu, avînd în vedere nivelul mic al salariului mediu pe societate, stabilit în urmă cu aproximativ două luni, 51.000 lei (brut), se impune necesitatea renegocierii acestuia şi, în plus, acordarea indexării de 13.200 lei stabilită pentru trimestrul III al acestui an. **(Mihaela BREZEANU)**

Societatea comercială SOMACO S.A Sucursala Prefabricate Iaşi, Str. Chişinăului nr. 6

angajează prin concurs:

- DIRECTOR
- DIRECTOR ADJUNCT
- CONTABIL ŞEF

Concursul va avea loc în data de 05.10.1993 orele 10.00 la sediul societăţii din Bucureşti, Bulevardul I.C. Brătianu nr. 10, Sector 3.
Relaţii suplimentare la telefon: Iaşi 133468 int. 180, Bucureşti 6135441

Iaşi, Str. Cuza Vodă nr. 56, Tel. 11515 t., telefax 142030
LATIN IMPEX S.R.L.
Societate Comercială Mixtă Româno-Italiană

vinde en gros şi en detail:

- **VOPSEA** în tuburi spray, culori clasice şi speciale (fluorescente şi cromate)
- **FAIANŢĂ** şi **GRESIE** import Italia
- Articole **DESEN, SCRIS** şi **PROIECTARE**
- **ARAHIDE** sărate în pungi vidate (50, 100 g)
- **MAŞINI MECANICE** pentru aplicat **PREŢURI** (Japonia)

Deschis zilnic 9.00 - 19.00

OFERTA NOASTRĂ ESTE CEA MAI BUNĂ!

CĂUTĂM DIFUZORI DE PRESĂ

vîrsta minimă de 14 ani.
RELAŢII LA BIROUL "DIFUZARE" AL COTIDIANULUI "MONITORUL" str. Smîrdan nr. 5, Iaşi

Ultimele ştiri difuzate de Grupul de presă NORD-EST vor contribui la echilibrarea bugetului dumneavoastră.

Criza politică din Rusia continuă să se înrăutățească

Cîteva sute de soldaţi aparţinînd trupelor loiale Guvernului au înconjurat clădirea Parlamentului

■ Ruslan Hasbulatov, președintele actualului Parlament, a declarat că nu va face uz de forță ■ din clădirea Parlamentului a început să emită un post de radio pirat ■ sînt înregistrate deja două victime într-un atac al partizanilor lui Ruțkoi asupra clădirii Statului Major al CSI ■ Boris Elțîn și-a anunțat candidatura pentru alegerile prezidențiale din 12 iunie 1994, în timp ce Alexandr Ruțkoi și Ruslan Hasbulatov au respins participarea lor la scrutin ■

Evenimentele politice au dus la

Prăbuşirea rublei faţă de dolarul american

■ Economia mondială poate cunoaște mutații importante ■ Germania este afectată de schimbările politice de la Moscova ■ Rusia nu are aprobat bugetul de stat pentru anul în curs ■

Criza politică din aceste zile de la Moscova a avut ca prim efect creșterea cursului de referință al rublei față de dolarul american. Astfel, după ce, miercuri, un dolar era schimbat pentru 1102 ruble, joi, cursul de referință a fost stabilit la valoarea de 1299 ruble pentru un dolar american, valoare ce a depășit limita minimă înregistrată în luna iunie a acestui an. Banca Centrală a Rusiei a adoptat, ca și forțele armate de altfel, o atitudine expectativă, așteptînd probabil să vadă cine va ieși învingător. Un element dificil este reprezentat de cererea primului ministru rus, Viktor Cernomîrdin, adresată Ministerului de Finanțe de a fixa în următoarele două săptămîni proiectul de buget federal pentru trimestrul patru ca și pentru întregul an 1993, informează Mediafax.

Confruntat cu posibilitățile de întrerupere a exporturilor rusești de petrol, prețul acestuia a cunoscut o creștere importantă ce se va menține atîta timp cît nu vor exista semnale de reluare a exporturilor celor peste 2,5 milioane de barili de petrol din Rusia. Pieţele financiare au cunoscut o reorientare promptă a investitorilor spre devize convertibile și în special către dolarul american, care reprezintă o investiție sigură pentru vremuri tulburi. Pe pieţele europene, marca germană a cunoscut o scădere importantă ca urmare a relațiilor economice strînse dintre cele două state.

Viteza cu care mediile financiare au reacționat se datorează, cel puțin pentru moment, goanei după profit, obținut ca urmare a speculațiilor financiare. Referitor la sprijinul acordat de marile puteri economice Rusiei, prin susținerea ei financiară, se pare că acesta diminuează îngrijorarea investitorilor prezenți cît și a celor potențiali. Sînt voci care afirmă că în cazul în care ar fi vorba doar de o manevră politică a liderului rus, Boris Elțîn, aceasta ar putea garanta Rusiei primirea ajutorului occidental în valoare de 44 miliarde de dolari americani.

Alin TOCAN

Majoritatea liderilor republicilor din CSI susţin acţiunile lui Boris Elţîn

De la statele baltice și pînă la republicile din Asia Centrală și Orientală, președinții și miniștrii de externe s-au grăbit să-și exprime sprijinul pentru măsurile luate de Boris Elțîn la Moscova, de a dizolva Parlamentul și de a convoca alegeri legislative anticipate. Teama de a crea instabilitate în propriile republici a jucat desigur un rol în acest front comun de sprijin față de președintele Rusiei.

Un deputat al Parlamentului Ucrainei a exprimat limpede aceste temeri: "ne e frică să nu ne pierdem independența din cauza Rusiei, iar sub conducerea lui Ruțkoi acest proces ar fi, probabil, mai rapid, mai agresiv, mai extrem". Iar președintele Comisiei parlamentare pentru relații externe din Ucraina, Dmitri Pavliciko, a vorbit de necesitatea întăririi frontierelor cu Rusia. Grație modificărilor teritoriale operate de Stalin, toate fostele republici unionale cuprindeau așa-numite "coloana a V-a" de grupări ruse ce pot fi manipulate în momente de criză, spre a stîrni tulburări și ciocniri etnice.

Președintele Moldovei, Mircea Snegur, și-a declarat sprijinul necondiționat față de Boris Elțîn. Președintele Lituaniei, Algirdas Brazauskas, și-a exprimat speranța că acțiunea lui Elțîn va ajuta Rusia să intre în familia țărilor democrate. Președinții Letoniei și Estoniei s-au declarat de asemeni în favoarea președintelui rus. Lev Petrosian al Armeniei a declarat că măsurile luate de președintele Rusiei vor înlesni găsirea soluției politice a crizei de la Moscova.

Dintre toate fostele republici unionale, Ucraina se teme cel mai mult de ceea ce ar putea pierde dacă în lupta pentru supremație în Rusia ar cîștiga inamicii lui Elțîn. Aceștia nu ar pregeta să încerce să exercite presiuni asupra Ucrainei și să o domine din nou. Dacă Ruțkoi ar ieși cîștigător, Ucraina ar fi aproape sigur confruntată cu perspectiva unui proces forțat de reunificare, urmat de un război civil, fie în țară, fie în Rusia.

Un lucru pare limpede: acțiunile președintelui Elțîn nu afectează numai Rusia, ci și cele o sută de milioane de locuitori ai celor 14 foste republici unionale.

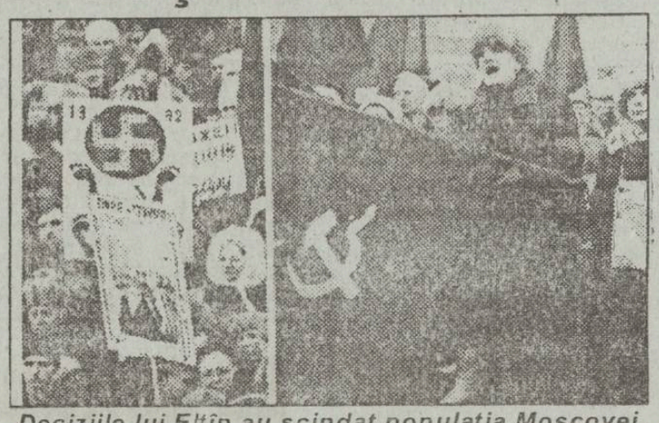

Deciziile lui Elțîn au scindat populația Moscovei în două tabere. Ca și în primăvară, în fața Parlamentului se înfruntă susținătorii președintelui și cei ai Parlamentului.

Congresul Deputaților Poporului din Rusia, reunit joi seară la Moscova, a decis prin vot demiterea președintelui Boris Elțîn și numirea lui Alexandr Ruțkoi ca președinte în exercițiu, confirmînd astfel deciziile anterioare ale Sovietului Suprem.

Pe fondul acuzațiilor reciproce ale celor două părți aflate în conflict în capitala Rusiei, un grup de persoane înarmate, care nu au putut fi identificate, au încercat să pătrundă în clădirea Comandamentului Central al Forțelor Armate ale C.S.I. Surse ale Ministerului rus al Apărării afirmă că atacul a fost respins de gărzile militare și de forțele polițienești; acțiune în care un polițist a fost ucis iar altul rănit. A fost ucis și un civil, o femeie în vîrstă ce se apropiase de fereastră [illegible] tul împușcăturilor

La reluarea lucrărilor Congresului Deputaților Poporului, ieri dimineață, erau prezenți 653 de deputați, mai puțin decît ar fi fost necesar (689) pentru ca o sesiune a Congresului să poată avea loc. S-a votat anterior însă în favoarea excluderii deputaților care îl susțin pe președintele Elțîn.

Boris Elțîn a semnat un decret care aprobă crearea noii Adunări Federale, înlocuind astfel parlamentul dizolvat marți seara de către președintele rus. Noul for va avea două camere: Duma - cu 400 de locuri - din care 270 ocupate de către deputați aleși prin scrutin majoritar și 130 pe criteriul proporționalității și Consiliul Federației, camera superioară, compus din responsabili ai administrațiilor regionale, președinții sovietelor locale și conducătorii republicilor din Federația Rusă. Consiliul Federației va avea competențe asupra modificării frontierelor interne ale Rusiei și va autoriza operațiunile forțelor armate ruse în afara Federației.

Vineri dimineața, președintele Boris Elțîn a ordonat miniștrilor de Interne și al Apărării "să ia măsuri urgente pentru dezarmarea gărzilor și a manifestanților ce apără clădirea parlamentului", informează agenția France Presse, care citează un comunicat al centrului de presă de la Kremlin. Prin același ordin s-a cerut Ministerului de Interne să preia întreaga sarcină de asigurare a pazei și securității clădirii parlamentului și a tuturor celorlalte anexe ale sale. Totodată, Kremlinul a dat un ultimatum deputaților, cerîndule să evacueze clădirea parlamentului pînă sîmbătă, la orele 5,00 (ora locală), sub amenințarea că forțele armate vor lua cu asalt clădirea, dacă deputații, personalul și oamenii de pază nu vor fi părăsit clădirea pînă la ora menționată

Agenția France Presse anunță că generalul Kostantin Kobeț, ministru adjunct al Apărării al Rusiei, a ordonat în această dimineață tuturor membrilor forțelor armate să deschidă focul "direct la țintă și fără somație", în cazul oricărui nou atac asupra unor clădiri oficiale. În emiterea acestui ordin, el a evocat "evenimentele tragice" de joi după-amiază, cînd necunoscuți au atacat clădirea Marelui Stat Major al forțelor armate reunite ale Comunității Statelor Independente, atac în cursul căruia două persoane, între care un polițist, au fost ucise. (grupaj NEP)

Ce a luat şi ce lasă Elţîn deputaţilor

Prin dizolvarea parlamentului, președintele Boris Elțîn i-a văduvit pe parlamentari de o serie de privilegii. Totuși, printr-un decret emis joi, aceștia își vor păstra salariile și alte cîteva avantaje.

Privilegii retrase

- **Telefoanele guvernamentale speciale**, protejate împotriva interceptărilor și conectate la un sistem modern care permite apeluri la distanță mare;
- **Pașapoartele diplomatice**, care îi scuteau pe parlamentari de frecușurile întîlnite de cetățenii cu pașapoarte obișnuite;
- **Bilete de avion și de tren**, eliberate gratuit pentru a facilita călătoriile între Moscova și zonele pe care le reprezintă.

Beneficii promise

- **Salarii**. Deputații vor primi echivalentul salariului pe un an sau li se vor acoperi cheltuielile pe o perioadă de un an;
- **Apartamentele**. Își pot păstra apartamentele din Moscova, un privilegiu important într-o țară confruntată cu o criză acută a locuințelor. Dacă doresc să revină acasă, guvernul le va plăti cheltuielile ocazionate de călătorie;
- **Imunitatea parlamentară**, care îi protejează pe legiuitori împotriva arestării fără consimțămîntul președintelui pînă la alegerea noului parlament, în decembrie;
- **Slujbele**. Ei se pot întoarce la vechile lor posturi, neguvernamentale sau să ocupe orice loc vacant în întreprinderi de stat;
- **Asistență medicală**. Parlamentarii vor continua să beneficieze de tratament în clinicile speciale, pînă în iunie 1995. (Rompres)

Pentru că nu s-au vîndut toate biletele

La concertul de la Moscova al lui Michael Jackson s-au distribuit gratuit aproape 20.000 de bilete

■ *patriarhul Bisericii Ortodoxe Ruse nu i-a permis intrarea în nici un lăcaș de cult din cauza scandalului imoral în care este implicat star-ul*

Spectacolul ce a avut loc recent la Moscova, așteptat în egală măsură și de protagonist, Michael Jackson și de moscoviți, s-a dovedit a fi un eșec lamentabil.

Potrivit relatărilor unor martori oculari, din cele 80.000 de bilete puse în vînzare nu s-au cumpărat decît aproximativ 60.000, celelalte bilete rămase fiind distribuite gratuit celor care se aflau prin preajmă în ziua spectacolului. Moscoviții s-au arătat a fi mai puțin dornici să-l vadă pe Michael, mai ales că prețul biletelor a fost prea piperat pentru cei 24 $, cîștigul mediu lunar. Organizatorii încercau să dea gratis biletele rămase oamenilor de pe stradă, iar aceștia le întorceau spatele crezînd că e o glumă.

În timpul spectacolului a început o ploaie zdravănă care, așa, ca la ruși, a năvălit în cascade pe scena unde Michael dansa și cînta. O duzină de angajați au fost aduși pe scenă, unde, cu mijloace rudimentare (preșuri, cîrpe etc.), încercau să înlăture apa. Modelul clasic al cîrpei stoarse într-un recipient a stat la baza acestei intreprinderi, sub privirile uluite și amuzate ale americanilor.

De asemeni, un alt ghinion l-a urmărit pe star-ul american. Datorită scandalului provocat de procesul în care este învinuit că ar fi abuzat de un copil, patriarhul Moscovei a interzis accesul lui Michael în biserici și mai ales în celebra reședință a Patriarhiei Moscovei, pe care solistul își propusese s-o viziteze chiar din prima zi. "A fost un coșmar", au exclamat interlocutorii noștri

Silviu LABEŞ

Acordul Israel-OEP este sprijinit de majoritatea palestinienilor

■ mai optimiști sînt cei din fîșia Gaza și în orașul Ierihon din Cisiordania

Mai mult de două treimi din palestinienii care locuiesc în teritoriile ocupate sprijină acordul dintre Israel și OEP, prin care au obținut autonomie temporară, se arată într-un sondaj de opinie publicat joi și preluat de REUTER. Sondajul a indicat, totodată, că sprijinul pentru grupările fundamentaliste islamice care se opun acordului este în scădere. Din cei 1.505 arabi participanți la sondaj, 68,6% au declarat că aprobă acordul semnat pe 13 septembrie la Casa Albă, în timp ce doar 27,8% s-au opus. Conform sondajului, acordul a fost mai popular în fîșia Gaza și în orașul Ierihon din Cisiordania, unde palestinienii vor avea o autonomie mai mare decît în restul teritoriilor ocupate. Astfel, 73% dintre arabii din Gaza și 83,2% dintre cei din Ierihon susțin pactul. Rezultatul sondajului a arătat, de asemenea, că 64,4% dintre indivizii interogați au mai multă încredere în OEP, comparativ cu 17,5% care acordă încredere grupărilor islamice.

Imelda Marcos a fost condamnată pentru corupţie

Imelda Marcos, văduva fostului lider dictator filipinez Ferdinand Marcos, a fost condamnată vineri la o pedeapsă de 9 pînă la 12 ani de detenție, sub acuzația de corupție, informează AFP, citînd surse judiciare din Manila. În principal, doamna Marcos este acuzată că, în perioada 1982-1984, în calitate de președinte al unei întreprinderi de transporturi feroviare, ar fi utilizat fondurile acesteia pentru a finanța acțiunile unei fundații de binefacere pe care o patrona. Ea se află deocamdată în libertate pe cauțiune. Va putea face apel contra sentinței în termen de 30 de zile.

Vînzări en-gros
la prețuri sacrificate
• ȚIGĂRI • BĂUTURI • CAFEA
• ANVELOPE ITALIA: 45.950 lei - en detail, 42.000 lei - en gros
numai la societățile franco-române
NANTES-IMP & PANDO
str.V. Alecsandri nr.4
O șansă unică pentru dvs.!

NET
Și dumneavoastră puteți cîștiga un bilet de participare în una din excursiile organizate în
POLONIA - 27 septembrie
sau
TURCIA - 28 septembrie
prin Agenția de Turism NET
Înscrieri și informații suplimentare la sediul Agenției (Casa Modei - Mezanin)
Agenția de Turism
NET

Desertul ideal pentru familia dumneavoastră.
Cadoul ideal pentru prietenii dumneavoastră.
iceberg
Cremă glasată
Icecream
Crème glacée
Conține: arome naturale (sau fructe), zahăr, grăsimi, emulgatori, anticristalizatori. Păstrată la -18°C termen de garanție 12 luni
S.C. "International Impex" S.R.L., Iași
Produs al societății Internațional Impex S.R.L.Iași
tel.,fax:098/116209

CAFEAUA DE DIMINEAȚĂ

Acasă la o familie de țărani francezi în parcul Liceului agricol de la Miroslava

Aurel LEON

În amfiteatrul natural din parcul Liceului agricol Miroslava-Iași, sub lumina reflectoarelor și binecuvîntarea lunii de septentrion, șapte săteni din cantonul Herisson al Franței au descins cu toată gospodăria lor de acasă, inclusiv iapa Rîndunica și purcica Bibi, și au trăit, în 25 de secvențe, delimitate de cenzura luminii, reflectarea evenimentelor dintr-o lungă pericadă istorică (două secole) asupra vieții din cătun. Și cum: războiul se zbuciumă în altă parte, aparent, aici, între limitele gospodăriei țărănești, domnește pacea. Oamenii trăiesc nu joacă, adică se mișcă firesc, nu au nici o clipă credința că sînt actori pe o scenă, ci în ograda gospodăriei lor. Cu alte cuvinte, lipsesc făuritorii spectacolului: autorul, regizorul, actorul, textul, totul fiind alcătuit din diletanți.

Brechtian, avem de-a face cu munca unui grup, în care nu doar spectacolul devine o expresie de grup, ci și textul literar. El aproape nu mai are importanță, evenimentele sînt ilustrate de mișcare: adică, se tinde aici la înlocuirea textului literar cu textul scenic, care e singurul text adecvat acestui gen de spectacol. El nu e textul unui autor, ci al întregului grup. De aceea, un asemenea spectacol sugerează, dar mai ales convinge prin acel crez al lui Brecht: "Unicul destin al omului e omul". Acești oameni simpli nu au pretenția de a transmite vreun mesaj, ei doar trăiesc evenimentele sub ochii noștri, lăsîndu-ne pe noi să tragem învățăminte, așa cum se destăinuie Pirandello: "eu numai povestesc, utilizînd și fapte nesemnificative, lipsită de încărcătură dramatică, spre a fi cît mai aproape de viață, spectatorul să aleagă adevărurile de valoare universală". Așa se face că cele 25 de episoade oglindesc, de fapt, vicisitudinile vieții de soldat. Țăranul e menit să fie soldat și în România ca și în Franța. Prezența celor două animale în spațiul agrest e menită a crea impresia de intimitate din oricare gospodărie țărănească și a sugera continuitate permanență.

În imagine, purcica Bibi într-o scenă din spectacolul "Secole de pace"

Acest spectacol sui-generis, adus în România prin efortul Institutului Francez din țara noastră, e o recunoaștere a faptului că Iașul e un centru francofil, iar în ceea ce privește Miroslava, aici sîntem sub umbra lui Mihail Kogălniceanu, învățăcelul de la institutele francezilor Cuénim, Lincomt, Chefneux și Bayard. Toți aceștia au emigrat din Franța după căderea lui Napoleon, adică exact acolo unde se oprește, coborînd în timp, spectacolul Teatrului "Les fedérés de Montluçon". Deci, în parcul de la Miroslava a mai răsunat limba franceză, acum aproape două sute de ani, încît aici limba lui Voltaire e, oarecum, la ea acasă. De aceea, probabil, nu m-am mirat surprinzînd pe elegantele alei ale liceului, dialoguri incipiente între personalul teatrului și elevi.

Teatrul care ne-a vizitat, venind de la București, unde i s-a pus la dispoziție sala Teatrului Național, cred că cel mai la largul lui s-a simțit la Miroslava. Personalul tehnic a fost cazat în școală, astfel că a servit masa laolaltă cu elevii, a dormit cu ei, s-au legat prietenii, au încercat și, în parte, au reușit să converseze. Cred că un asemenea spectacol, susținut de un aparataj fonic și de iluminat nocturn foarte modern, e menit spațiului deschis, nu scenei tradiționale. Scroafa Bibi poate astfel da o raită ca la Miroslava și pe sub stejari, în căutarea ghindei, și iapa Rîndunica își poate dezmorți picioarele, plimbîndu-se pe aleile umbrite.

În altă ordine de idei, nu știu dacă instructorii Inspectoratului de cultură de la Consiliul Județean au vizionat acest spectacol și au stat de vorbă cu realizatorul lui. Ar fi aflat lucruri interesante. Formația aparține unei asociații agricole și e subvenționată de Centrul dramatic financiar, care a asigurat și aparatura. În țara noastră circulă, prin grija institutelor franceze din București, Iași și Timișoara. Apoi ajunge la Budapesta. Personalul are un statut aparte, prin comparație cu cel profesionist. Actorii sînt țărani, tehnicieni și instructori, oameni de specialitate.

S-au încercat și la noi diferite forme de teatru popular și de teatru sătesc. Sub trecutul regim s-au și publicat vreo 60 de broșuri de asemenea teatru, Casa centrală a creației populare plătind o avere pentru ele. Unul din autorii care au comis asemenea inepții, nejucate undeva, e și stimabila țăcălie din fruntea Radioteleviziunii și numită Paul Everac. Cred că ar fi cazul să-i fie rușine de acea producție minoră. Așa a fost pe la noi. În loc să se sondeze autenticul, cum s-a încercat timid cu acel "teatru al satului", s-a recurs la... marfă de brac. Poate, s-ar putea organiza și la noi o asemenea întreprindere, bineînțeles în condiții modeste, dar să poată da spectacole oriunde, deoarece satele sînt însetate de artă vie (adică nu prin radio și T.V.) și căminele culturale sînt ocupate cu nunți și cumetrii. Un text ca "Ochiul babei", de G. Vasilescu, să dau doar un exemplu, ar putea fi interpretat și de actori-amatori pe un spațiu ca cel de la Liceul agricol Miroslava. Costume, cele de toate zilele, decoruri - cadrul natural, ca să nu ne mai gîndim la un spectacol al Teatrului "Luceafărul" pe această arenă atît de frumoasă.

Și, fiindcă veni vorba, e o cinste pentru Iași că are în preajmă o asemenea școală ca Liceul agricol "Mihail Kogălniceanu". Acest contact cu echipa franceză a scos și mai mult în evidență ținuta occidentală a școlii din parcul istoric de la Miroslava. Ca ministru de interne în 1869, Mihail Kogălniceanu scria într-o notă către Ministerul de externe francez. "Românii nu au pretenția de a fi mai civilizați în 1869 decît n-au fost francezii cei de la 1806 - 1812". Îl putem actualiza astfel: "Românii din 1993 nu au pretenția că sînt mai civilizați decît francezii, dar că sînt deschiși civilizației, Miroslava o dovedește". ■

La Judecata de apoi a partidelor (XI)

PNȚCD trebuie să aibă curajul să rămînă un partid important

Partidul Național Țărănesc Creștin-Democrat este continuatorul vechiului PNȚ, unul din partidele ce au dominat scena politică interbelică. Reconstituit în decembrie 1989 în jurul unui grup de foști lideri și militanți, partidul consideră acest act o reintrare în legalitate și nu drept înființarea unui partid nou. PNȚCD își asumă astfel trecutul istoric al PNȚ interbelic, cu avantajele și dezavantajele aferente. În primul caz este vorba în principal de lupta Partidului Național Român pentru emanciparea românilor din Transilvania, de contribuția la realizarea Marii Uniri din 1918, de lupta împotriva comunismului în anii 1944-1947: În ceea ce privește dezavantajele, ele includ în primul rînd atacurile la adresa unor aspecte ale politicii PNȚ între cele două războaie, dar, mai ales, acuzațiile că este un partid ce privește înspre trecut, că structurile sale nu se adaptează sfîrșitului de secol - într-un cuvînt, că PNȚCD nu este și nu poate deveni un partid eficient, în primul rînd datorită mediei de vîrstă ridicate a liderilor săi.

PNȚCD a acordat, încă din 1990, o mare atenție aspectelor organizatorice; astfel se explică relativa stabilitate în partid (nu au existat scindări sau disidențe notabile). Însă există pericolul ca partidul să cadă pradă propriului apetit organizatoric - o viață internă deosebit de intensă face ca militanții să piardă din vedere că este necesară acțiunea susținută în rîndul electoratului neafiliat și nehotărît - acesta asigură succesul electoral al unui partid. De asemenea, se constată o insuficientă atenție față de "tehnocrații" din partid - tocmai datorită predominanței "militanților". Fără "tehnocrați" se poate face o opoziție relativ eficientă, dar nu se poate în nici un caz guverna.

PNȚCD este un partid cu vocația guvernării; rămîne de văzut în ce măsură va reuși să devină suficient de popular pentru a reuși să-și impună prezența într-un guvern reformist care, în condițiile României, va fi unul de coaliție, cu participare mai largă. PNȚCD domină (încă) actuala Convenție Democratică, pe care a știut să o cultive sub semnul "unității opoziției - lucru apreciat de electoratul anticomunist sau cel puțin reformist. Această opțiune a conferit partidului un considerabil credit moral - care trebuie însă dublat - de încredere în capacitatea partidului de a oferi soluții concrete. Aceasta este un punct slab al PNȚCD și al întregii opoziții. Deși se observă o tot mai pronunțată adecvare la situația concretă, inclusiv prin atenuarea accentelor radicale din discurs în beneficiul celor "pragmatice", mesajul PNȚCD este unul încă neexplicitat, plutind adesea în generalități. Partidul și-a cîștigat un electorat prin radicalism și intransigență. Acum trebuie să-l păstreze și să-l sporească printr-un discurs mai pragmatic. Indiferent de caracterul lor adevărat sau fals, teme precum "neocomunismul" și-au epuizat potențialul. Cine este de acord cu ele se află deja în tabăra opoziției, iar ceilalți (nehotărîți sau ostili) nu cu un astfel de mesaj pot fi cîștigați.

Electoratul PNȚCD este distribuit neuniform, după criterii geografice, dar mai ales de vîrstă și socio-economice. Numeroși tineri s-au lăsat atrași de radicalismul anticomunist al PNȚCD - partidul trebuie să le ofere acum alte soluții politice, spre a-i păstra. În ciuda eșecurilor din 1990, partidul a reușit să pătrundă în categoriile defavorizate (muncitori industriali, persoane în vîrstă) care resping din punct de vedere politic mesajul stîngii și din punct de vedere economic pe cel al formațiunilor liberale. PNȚCD poate conta pe un anumit atașament afectiv al acestor electori (ceea ce îi conferă stabilitate), dar ei nu constituie încă un procentaj suficient de mare pentru ambițiile și vocația partidului. Rămîne de văzut și modul cum va fructifica el poziția (favorabilă în raport cu alte forțe de opoziție) la sate, unde el dă semne de redresare după eșecurile din 1990 și chiar 1992.

Din punct de vedere doctrinar, PNȚCD trebuie să realizeze o sarcină dificilă: aceea de a demonstra existența și eficiența unei soluții creștin-democrate pentru România, fără de care el va deveni, odată cu trecerea timpului, un partid conservator. Atașamentul față de valori tradiționale (comun ambelor curente susmenționate) trebuie dublat, în cazul creștin-democraților, de o politică socială suficient de atractivă și mai ales suficient de distinctă față de cele propuse de formațiunile de stînga. Altfel, ei riscă să piardă influență atît în favoarea liberalilor, cît și în favoarea stîngii.

Beneficiind de un lider charismatic și cu un mare prestigiu - președintele partidului, Corneliu Coposu - PNȚCD trebuie totuși să-și reglementeze un "mecanism de producere" a altor lideri, care să funcționeze eficient și totodată să nu pericliteze stabilitatea internă. Aici se observă prezența încă insuficientă a generației de mijloc, capabilă să facă legătura între liderii vîrstnici și tineretul destul de numeros și de activ. Acest mecanism este neapărat necesar pentru succesul pe termen lung al partidului.

În momentul de față, PNȚCD are un cuvînt important de spus în ceea ce privește viitoarea configurație a forțelor reformiste. El poate continua actuala politică de coagulare a tuturor formațiunilor proreformiste în jurul CDR (pe care va încerca să o domine). Dacă însă se va reuși crearea unui partid liberal unit și puternic, PNȚCD ar putea încerca să devină un partid de "centru" între o forță liberală și una social-democrată ce își va fi reprimat nostalgiile stîngiste. În ambele cazuri, PNȚCD poate continua să joace un rol important - cu condiția să aibă curajul de a o face.

Lucian DÎRDALĂ

ultimul vagon poștal

Obsesiile sexuale ale unuia din patronii piscinei "Moldova"

La o cercetare atentă a fenomenului și a sociopsihologiei moderne a individului, se încearcă să se deslușească exact mecanismele acestor dezechilibre socioumane și, conform acestor cercetări, disfuncțiile socio-economice și o amalgamare interactivă de ignoranță și prejudecăți imprimate din mediul familial sau cel social comportamental s-ar înscrie printre cauzele cele mai frecvente ale acestei categorii de oameni.

Inadaptabilitatea lor socială nu este sesizată decît urmărindu-i manifestările și gusturile zi cu zi, analizîndu-i trăirile din adolescență pînă la maturitate și aducîndu-le la același numitor comun așa cum a făcut neurologul Vlad, fost medic sportiv, asupra profesorului Crișan, unul din patronii piscinei Moldova Iași.

Obsedat sexual, acest profesor Crișan, de statură mijlocie, cu o mustață a la Țiriac, suferă de o psihoză paralogică sistematizată cu elemente interpretative, deoarece pleacă de la un adevăr real și ajunge la ficțiune.

În tinerețe a aruncat în capul decanului carnetul de student deoarece i se înscrisese în carnet nota care o merita... adică 5, iar el, ca sportiv, avea pretenție la nota 9.

Unul din copiii lui se numește... Amore. Da. Chiar așa l-a înscris în certificatul de naștere... Crișan Amore.

Toate salariatele sînt îmbrăcate în mini-mini uniforme... din sărăcie sau obsesie sexuală?

Iată și răspunsul a patru salariate: Corina, Ana, Minaela și Cocuieana: "Știți, nu putem comenta nimic pentru că ne dă imediat afară și rămînem fără serviciu. De altfel, Corina, deși bolnavă, a fost forțată să muncească pînă a luat-o cu salvarea".

Iată ce declară și Vivi, prietena lui Florin, unul din portarii piscinei Moldova: "Se poartă cu salariatele ca un zbir și le obligă să se lase iubite de el... cînd îl încearcă impotența devine nebun"

Iată declarația Cristinei, absolventă de liceu, din Aroneanu, Iași: "M-a adus ca manechin și profesoară de înot, dar nu sînt încadrată. M-a chinuit patru ore în camera de protocol deoarece nu putea face dragoste"

Declarația Mirelei din Tg. Neamț: "Am zece clase și o școală profesională. M-a adus aici dl. Crișan și dl. Florin, spunîndu-mi că voi fi redactor la postul de radio Weste... Acum vreau să plec în Cipru deoarece nu am serviciu nicăieri. Dl. Crișan și dl. Florin mă pasează din cînd în cînd la străini sau români pentru a le ține companie și a mă culca cu ei. Din puținul dragostei eu nu încasez decît 25%, restul încasează patronii".

Oare organele în drept nu ar trebui să se ocupe mai amănunțit de putreziciunea ascunsă, de fastul și luxul de la Piscina Moldova Iași?

Ar fi necesară cercetarea cu mai multă subtilitate și profesionalism a tragediilor sufletești ce se consumă în Piscina Moldova Iași!

C. BASARAB

MONITORUL JURIDIC

Răspunsuri la scrisori

■ **Dl. Nicolescu Aurel - din comuna Tansa, jud. Iași** - ne solicită să-i comunicăm termenul în care se poate formula o cerere de eliberare provizorie a inculpatului, care este organul căruia trebuie adresată cererea și ce trebuie să cuprindă c astfel de cerere

Răspuns: În principiu conform dispozițiilor art. 160, (4). Cod procedură penală, cererea de liberare provizorie pe cauțiune poate fi admisă în cazul în care este asigurată repararea pagubei produsă prin infracțiune și dacă s-a depus cauțiunea stabilită de organul judiciar competent.

Cererea de liberare provizorie poate fi introdusă în cursul urmăririi penale și în cursul judecății. În primă instanță, pînă la terminarea cercetării judecătorești - (art. 160,«6» - alineat I, Cod procedură penală).

Cererea de liberare provizorie mai poate fi făcută și în cazul în care s-a dispus rejudecarea cauzei de către instanța de recurs pentru administrarea de noi probe.

Referitor la conținutul cererii, vă informăm că aceasta trebuie să cuprindă: numele, prenumele, domiciliul și calitatea persoanei care o face (soț, soție, frate, mamă etc., după caz), precum și precizarea referitoare la cunoașterea dispozițiilor legii privind cazurile în care nu se restituie cauțiunea.

Cu privire la organul competent să rezolve cererea de liberare provizorie - vă informăm că în cursul urmăririi penale este competent procurorul care efectuează urmărirea penală sau procurorul care exercită supravegherea cercetării penale. În cursul judecății, competența de rezolvare a cererii de liberare revine instanței sesizate cu judecarea cauzei.

Cererea poate fi depusă la organul competent să o rezolve sau la administrația locului de deținere.

■ **D-na Ilie A., economist, din Iași**, ne solicitați să vă indicăm care este actul normativ ce reglementează obligativitatea agenților economici cu capital majoritar de stat, să-și păstreze disponibilitățile bănești în lei numai la o singură unitate bancară.

Răspuns: Actul normativ ce reglementează problema care vă interesează este Hotărîrea Guvernului nr. 83/1993 privind unele măsuri pentru întărirea disciplinei financiare la agenții economici cu capital integral sau majoritar de stat - publicată în Monitorul oficial, partea I, nr 5, din 8 martie 1993.

În legătură cu celelalte aspecte prezentate de dvs. privind evaziunea fiscală, vă informăm că Guvernul României a adoptat un proiect de lege pentru combaterea evaziunii fiscale, ce se află în dezbaterea Parlamentului.

Prin acest proiect s-au prevăzut ca infracțiuni distincte cele mai grave fapte de evaziune fiscală, printre care: activitățile neautorizate și neînregistrate la Registrul Comerțului, producătoare de venituri, neevidențierea prin acte contabile a veniturilor realizate, nedeclararea veniturilor impozabile, organizarea sau conducerea de evidențe contabile dubie, sau distrugerea memoriilor aparatelor de marcaj sau taxat, declararea fictivă a sediului societății etc.

Vom reveni cu noi date, la rubrica noastră, după publicarea în Monitorul oficial a Legii privind combaterea evaziunii fiscale.

Consilier juridic, Mina LOZONSCHI

Din scrisorile, telefoanele și audiențele zilei

■ **DI. NICOLAE OBREJA-DAMASCHIN, Schitu Duca, Iași** știe că în 1992 kilogramul de sfeclă de zahăr i-a fost plătit la baza de recepție cu 6 lei, din care un leu i s-a scăzut pentru transport, iar acum zahărul negăsindu-se nici la cooperativă în sat, nici la magazinele de stat din Iași trebuie să-l cumpere de la tarabe cu 700, 800 ori 900 lei kilogramul. E vremea conservelor, a compoturilor, majunului și a dulcețurilor și nu poți să te tocmești. De unde să iei mai ieftin? Cît i se va plăti anul acesta, nu știa la vremea convorbirii noastre.

Știa, în schimb, că floarea-soarelui i se va plăti cu 130 lei kilogramul, dacă are maximum 11 % umiditate și numai 4 % impurități. Li s-a mai spus că și transportul mărfii va fi suportat de stat, că la 100 kg de floarea-soarelui predată li se va da și doi litri ulei pentru gătit, plus dreptul de achiziționare, în sistem preferențial, a șroturilor de floarea-soarelui în cantități de pînă la 40 % din cantitatea de semințe livrată.

Facilități, ce mai! Dar cînd se gîndește că din acest ulei, achiziționat în condițiile de mai sus, statul exportă uleiul la 270 lei litrul, apoi îl importă la prețul de 800 lei litrul și îl vinde la sticla de 3/4 litru, cu etichete străine pe ambalaj, la 1555 lei sticla, parcă își dă seama că țăranul român cam muncește degeaba și astăzi!

Nu mai departe recenta informație cu cele două variante de preț la sfecla de zahăr din anul acesta: a) acordarea de 50 kg zahăr pentru fiecare tonă de sfeclă predată; b) plata a 20.000 lei și 10 kg zahăr pe tonă. Și-a făcut socotelile: în prima variantă ar avea un cîștig de 40.000 lei/tonă (50 kg zahăr ori 800 lei); în a doua 28.000 lei (10 kg zahăr ori 800 lei egal 8000 lei plus 20.000 lei). Pentru o mie kg de grîu ar încasa 100.000.

Cît privește spusa guvernamentală "transportul nu-i privește pe producători", dacă ar crede-o și ar respecta-o, țăranul român ar rămîne cu sfecla pe cîmp. Așa că tot el, gospodar și sărac ca întotdeauna, va plăti și transportul, care nu-i deloc ieftin. Meritul statului este doar acela că a mai rărit, a mai distanțat punctele de colectare a sfeclei de zahăr. Să aibă țăranul pentru ce plăti!

■ **DI. VLADIMIR SIMION, Probota, Iași:** la spusa demnitarului Alexandru Lăpușan că "nu ne interesează 250 mii de țărani nemulțumiți" de aplicarea incorectă a Legii fondului funciar, motiv pentru care respinge propunerea de modificare a ei, cititorul îi răspunde: "Dar asta înseamnă, d-le secretar de stat al agriculturii române, tocmai necesarul de semnături pentru modificarea chiar și a Constituției!"

PROPACT Iași, care urmează să-și țină conferința județeană la 30 octombrie a.c., ar putea avea meritul începerii unei acțiuni de colectare a semnăturilor de la proprietarii de pămînt nemulțumiți și cer modificarea Legii 18/1991. S-ar demonstra că demnitarii de stat nu mai pot sta împotriva spiritului vremii, nu mai pot ignora, oricum, nemulțumirile proprietarilor de pămînt.

■ **Un grup de locatari din Piața Unirii, etapa a II-a** ne-au prezentat lista întîrzîaților la plată, la cheltuielile de întreținere la Asociația de locatari, pentru luna iulie 1993 cu sume care, în unele cazuri, se ridică către 25.000 lei. Întîrzierile vor deveni obișnuite pe măsura înaintării noastre în economia de piață.

Neobișnuit este faptul că aceste sume sînt majorate de Asociația de locatari (președinte aceeași doamnă Elena Nedelcu, iar administrator, același domn Gh. Voicu), pe calea artificiilor: trimiterea de scrisori de avertisment prin poștă către unii plătitori, fără dovadă de expediere-primire în unele cazuri, și nici măcar către persoanele care au debitele cele mai mari. Ci așa, din șicană, pentru ca să-i încarce locatarului - devenit incomod în optica lor - debitul de pe lista de plată.

Dacă jocul ar fi corect, s-ar putea folosi pentru atenționare telefonul, cutia poștală, disponibilitatea personalului de serviciu ori administrativ sau a vecinilor. Dar nu există bunăvoință, ci răutate.

Șicana, răfuiala, abuzul, răzbunarea și represaliile mascate sînt la ele acasă în Piața Unirii, etapa a II-a, la Asociația de locatari, unde conduc persoanele ale căror nume le-am citat.

■ **IOAN COROI, str. Ciurchi nr. 121A** se referă la cheltuielile de întreținere la bloc și la diferențele mari de la o lună la alta pentru fiecare poziție: apă potabilă - 695 lei în iunie, 752 lei în iulie; canal-gunoi - 115 lei în iunie, 105 în iulie; energie electrică în spații comune - 81 lei în iunie, 245 lei în iulie; întreținere lift - 92 lei iunie, 78 lei iunie; apă caldă - 606 lei în iunie, 1294 în iulie; gaze naturale - 165 lei în iunie, 135 lei în iulie; Indemnizație personal - 31 lei în iunie, 21 lei în iulie.

În luna iunie, fiecare locatar, chiar și cei pînă la un an, au băut cîte 23 mc de apă, iar în iulie 25 mc.

Locatarii care au mașini personale le spală cu apă iar noi le suportăm consumul. S-or fi bucurînd că ne-au fraierit?

Ion N. OPREA

Aseară, C.I.O. a hotărît

Olimpiada anului 2000 se va desfăşura la Sydney

■ *premierul britanic John Major era să nu ajungă la timp la Monaco din cauza unei furtuni violente*

Într-un cadru solemn şi o atmosferă tensionată, joi seară, la Monaco, dl. Juan Antonio Samaranch, preşedintele Comitetului Internaţional Olimpic, a anunţat: "Oraşul care va găzdui J.O. de vară ale anului 2000... este Sydney!" Circa 40.000 de australieni care aşteptau cu sufletul la gură pe străzile oraşului au izbucnit în urale şi lacrimi de bucurie. Primul-ministru al Marii Britanii, John Major, era în pericol să piardă deschiderea lucrărilor C.I.O. din cauza unei puternice furtuni care a făcut ca avionul său să aterizeze forţat la Marsilia, în Franţa. Premierul britanic a fost blocat 90 de minute în aerogară, trebuind să aştepte potolirea furtunii, şoseaua către Monaco fiind, de asemenea, blocată.

Oraşul Sydney a fost fondat în anul 1788, are 3.656.900 locuitori, fiind cea mai mare metropolă a Australiei. Este un important centru industrial, comercial şi universitar. Capacitatea hotelieră a oraşului este de 30.000 camere, urmînd ca pînă în 1998 acest număr să crească cu încă 5.700 camere. Comitetul Olimpic Australian este tutelat de premierul Paul Keating, preşedintele fiind Rod McGeoch. Bugetul cu care pleacă la drum Comitetul Olimpic Australian este de 960 milioane dolari, urmînd să se obţină circa 975 milioane dolari din drepturile de televiziune (488 milioane), sponsori locali (207 milioane) şi din vînzarea biletelor (139 milioane). Din suma de 960 milioane dolari, 301 milioane vor fi folosiţi pentru ceremoniile de deschidere şi închidere, 127 milioane pentru construcţii şi 187 milioane pentru dotări mass-media. Atuurile metropolei australiene sînt: securitatea, stabilitatea politică, accesibilitatea la locurile de concurs şi transportul de înaltă calitate. Două ar fi dezavantajele: distanţa dintre Sydney şi marile metropole ale lumii, pe de o parte şi diferenţa de fus orar (mai ales pentru canalele americane de televiziune), pe de altă parte. *(MEDIAFAX)*

Astăzi, în divizia A la fotbal

POLYNX - Foresta Fălticeni

■ *Ambrosie îşi face reintrarea*

După cum ne-au obişnuit în actualul sezon, imediat după ce devin eroi după o victorie la scor, răsfăţaţii fotbalişti din Copou fac cîte o boacănă, pierzînd punctele de afară. Poate că înfrîngerile ne-ar deranja dacă am pierde pe mîna noastră, dar atunci cînd observăm că Polynx este sistematic "ajutată" de cavalerii fluierului să-şi mute gîndul de la victorie, parcă ne mai trece supărarea. Nu le căutăm scuze, de fapt, înfrîngerile sînt ale jucătorilor, dar parcă prea des au loc astfel de "accidente". Acelaşi lucru s-a întîmplat şi la Comăneşti, în jocul de cupă cu Minerul '92, unde nea Ion Roşu, cu fluierul în gură, din Tg. Neamţ, ne-a refuzat două lovituri de la 11 m, atunci cînd Paulescu, respectiv Dobrea au fost cosiţi în careu. Ne-ar fi prins bine o victorie cu Minerul, în cupă, dar dacă ea nu a fost obţinută la Comăneşti, cu siguranţă că o vom saluta astăzi în campionat, cu Foresta Fălticeni. În totul fotbaliştilor ieşeni, o singură noutate, redebutul "expresului" Adrian Ambrosie întors de cîteva zile din Belgia. Din păcate, nici astăzi nu-i vom vedea la lucru pe Kerezsi şi Căunei, a căror convalescenţă va mai dura încă două săptămîni. Din tabăra fălticeneană ni se transmite că Foresta va veni cu toată garnitura de "pădurari". Nu vor lipsi "bunicii" Antoniu şi Croitoru, care fac un cuplu redutabil de fundaşi centrali, atacantul cu alură de halterofil Maftei şi jucătorii cu nume de stranieri, Schumacher şi Lichtenstein.

Leonard CĂNĂNĂU

În Cupa Davis, după prima zi

România - Maroc 1-1

Ieri, a început la Arena Progresul din Capitală întîlnirea de tenis dintre echipele României şi Marocului contînd pentru grupa a II-a a zonei euro-africane din cadrul Cupei Davis. În prima zi, s-au înregistrat rezultate scontate.

Mai-întîi, Dinu Pescariu l-a învins cu 6-3, 7-5, 6-1 pe Hicham Arazi, un jucător de valoare modestă adus în ultimul moment la Bucureşti pentru a-l înlocui pe Karim Alami (207 ATP). În meciul vedetă, cel mai bun jucător marocan, Younes El Aynaoui (78 ATP, cîştigător al Jocurilor Mediteraneene), s-a impus mai clar, cu 7-5, 6-3, 6-0, în faţa juniorului Răzvan Sabău. Scorul, după

Dănuţ Pescariu - primul punct pentru România

prima zi, este 1-1 şi un pronostic cu privire la rezultatul final este dificil de dat.

Astăzi, de la orele 14,00, are loc partida de dublu. Probabil, cuplurile care se vor întîlni vor fi George Cosac, Ciprian Porumb (România) şi Mehdi Tahri, Mohamed Ridaoui (Maroc), favoriţi în acest caz fiind tenismanii noştri.

G. I. NICOLAE

Automobilism - Formula I

ALAIN PROST - favorit la Estoril

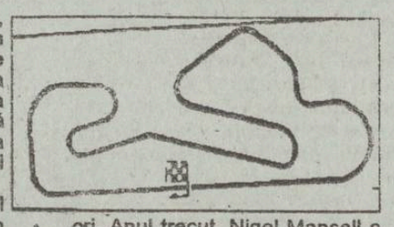

După etapa de mîine, care va avea loc în Portugalia, pe circuitul de la Estoril, Formula 1 îşi va fi luat rămas bun de la Europa, ultimele două etape urmînd a avea loc la Suzuka (Japonia) şi Adelaide (Australia).

Primul Mare Premiu al Portugaliei a avut loc în 1951, la Oporto, dar întrecerea nu a fost înscrisă în calendarul anuai decît în 1958. În 1959, cursa a fost mutată pe circuitul de la Monsanto, dar din 1960 pînă în 1984, Portugalia nu a mai găzduit nici o întrecere de F1, datorită proastei întreţineri a circuitelor. Din 1984 şi pînă acum, Formula 1 a revenit în Portugalia pe circuitul de la Estoril, circuit care la început a fost pentru Formula 2 şi 3.

Ayrton Senna este foarte legat sufleteşte de acest circuit, pentru că aici a obţinut prima victorie din cariera sa de pilot. Sigur că mîine brazilianul nu are nici o şansă de a cîştiga, evoluţiile sale din ultima perioadă fiind mai mult decît şterse. Favorit aici este Alain Prost, care doreşte să încheie cît mai repede conturile şi să devină campion mondial, pentru a avea mai multă energie la dispoziţie în vederea pregătirii sezonului următor. Circuitul este unul rapid, viteza medie fiind de peste 200 km/h (205,318 km/h - Ayrton Senna - în cursa din 1992), piloţii trebuind să parcurgă cei 4,3 km ai săi de 71 de ori. Anul trecut, Nigel Mansell a obţinut ultima sa victorie din Formula 1, trecînd din 1993 în Indy Car (campionatul SUA de F1), unde a devenit iarăşi campion (în urma a cinci victorii), performanţă unică în analele sportului auto. Mulţi se grăbesc să facă comparaţii între Formula 1 şi Indy Car, afirmînd că, prin prisma contra performanţei lui Mario Andretti şi a rezultatului englezului Mansell în America, F1 este superior lui Indy. Este exact cum ai compara o cursă de 100 m plat, cu Linford Christie ca prim favorit, şi o cursă de 10.000 m, cu Richard Chelimo. Diferenţele dintre maşinile de Formula 1 şi maşinile Indy, diferenţele mari de pilotaj fac ca cele două competiţii să nu aibă în comun decît piloţii şi echipamentul lor. Dar despre aceasta, într-un articol ulterior.

Personal, nu văd cum Alain Prost să rateze victoria din Portugalia şi să obţină astfel cel de al patrulea său titlu de campion mondial, apropiindu-se de legendarul Juan-Manuel Fangio, care are cinci coroane supreme.

Victor GRĂDINARIU

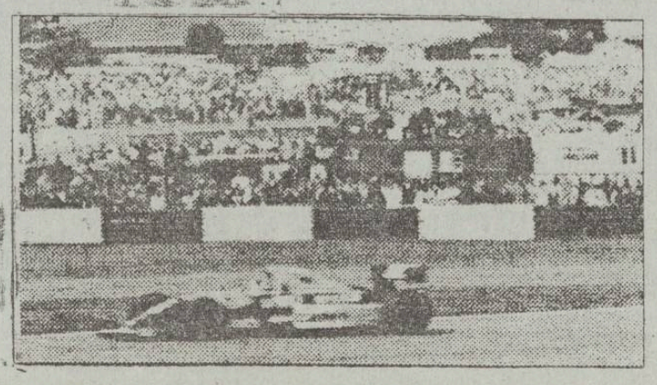

PROGRAMUL TELEVIZIUNII ROMÂNE

■ săptămîna 27septembrie - 3 octombrie 1993 ■

LUNI, 27 septembrie

TV 1 - 14,00 Actualităţi • Meteo • 14,15 Ora de muzică • 15,00 Cursuri de limbi străine • italiană • rusă • franceză • 15,45 O samă de cuvinte • 16,00 Actualităţi • 16,05 Magazin TV pentru elevi, profesori şi părinţi • 16,35 Magazin agricol • 17,05 Magazin în limba maghiară • Ştiri, corespondenţe • Desene animate • La ordinea zilei • 18,35 Tezaur folcloric • 19,00 ABC-ul privatizării • Relansarea economică este încă posibilă • ***19,30 Desene animate • Perrine • 20,00 Actualităţi • 20,35 Sport • 20,45 Teatru TV. Meşterul Manole*** de Lucian Blaga. Premieră TV • 22,30 Studioul economic • Bunurile statului ... bunurile nimănui? • 23,15 Actualităţi • 23,30 Repriza a treia • 24,00 Închiderea programului.

TV 2 - 16,00 TVE Internacional • Telejurnal în limba spaniolă • 16,30 Desene animate • Diplodo • 17,00 Veniţi cu noi pe programul doi! La cererea telespectatorilor, "Cine se mai ocupă de soţiile noastre?" • 20,00 Actualităţi • 20,35 Video-clipuri. Cu Maxi Jouth, Aswad, Tracy Chapman, Bob Marley • 21,00 TVM • Mesager • 21,20 Lumea sportului • 22,00 TV5 Europe • Telejurnal în limba franceză • 22,30 Recital Dionissis Savopoulos (Grecia) • 23,00 Secolul nostru: 1918-1928 • 24,00 Închiderea programului.

Marţi, 28 septembrie

TV1 - 7,00 TVM • Telematinal • 10,00 TVR Iaşi • Telex • Horoscopul zilei • Trasfocator rutier • Recreaţia mare: Învăţămîntul superior ieşean între admitere şi prima zi de şcoală (I) • Muzică • 11,00 TVR Cluj-Napoca • Retrovizor • Reporter în anchetă • Sport • Salonul artelor • 12,00 Lumină din lumină • 13,00 Marile regiuni turistice ale Europei • 13,30 Desene animate TAO-TAO • 14,00 Actualităţi • 14,15 Ora de muzică • 15,00 Magazin TV pentru elevi, profesori şi părinţi • 16,00 Actualităţi • 16,05 Convieţuiri-magazin. Transmisiune directă. • Reportaje şi interviuri • Ultima oră • Muzică • 17,05 Magazinul pasiunilor • 18,00 Medicina pentru toţi • Bolile aparatului cardiovascular • 18,30 De la lume adunate ... • 19,00 Intrarea în labirint • ***19,30 Desene animate • Perrine • 20,00 • 20,35 Rosturi, rostiri • 20,40 Sport • 20,45 Film serial • "Cealaltă faţă a paradisului"*** (Anglia, 1992). Ultimul episod • 21,50 Noile frontiere • 23,35 Maria Tănase - portret în mişcare • 23,05 Actualităţi • 23,20 Ancheta TV • Ce-i de făcut? • 24,00 Închiderea programului.

TV 2 - 16,00 TVE Internacional • Telejurnal în limba spaniolă • 16,30 Desene animate • Diplodo • 17,00 Tradiţii • 17,30 Video-clipuri • 17,55 Campionatul european de volei feminin: România-Rusia. Transmisiune directă de la Zin • 20,00 Actualităţi • 20,35 Tribuna non-conformiştilor • 21,00 TVM • Mesager • 21,30 Studioul muzicii de cameră • 22,00 TV5 Europe • telejurnal în limba franceză • 22,30 Farmecul muzicii • 23,00 Studioul de literatură • 24,00 Închiderea programului.

Miercuri, 29 septembrie

TV1 - 7,00 TVM • Telematinal • 10,00 TVR Iaşi • Telex • Horoscopul zilei • Monumente ale naturii. Lianele de pe valea Vămăşoaiei • Recreaţia mare • Star-Club • Muzică • 11,00 TVR Cluj-Napoca • Lumea copiilor • Universitatea: noul an de învăţămînt şi problemele lui • Rubrică în limba maghiară • 12,00 Trei zile în Grecia • 13,30 Desene animate • TAO-TAO • 14,00 Actualităţi • 14,15 Ora de muzică • 15,00 Magazin TV pentru elevi, profesori şi părinţi • De lingua latina • 15,40 O samă de cuvinte. Video-biblioteca pentru toţi • 16,00 Actualităţi • 16,05 Dosarele istoriei • Armistiţiu sau capitulare? • 16,35 Panoramic muzical • 17,05 Documentar artistic • Întoarcerea vulturului pleşuv • 17,30 Festivalul-concurs: "Alină-te, dor, alină", Cicîrlău-Maramureş 1993 • 18,00 Ancheta TV • Muzica şi libertatea • Notaţii de reporter pe marginea concertului formaţiei "Scorpions" • 18,30 Desene animate • Perrine • ***19,00 Fotbal: Rapid Bucureşti - Internazionale Milano***, meci retur în "Cupa UEFA". Transmisiune directă de la Stadionul Naţional din Capitală. • ***20,45 Actualităţi • 21,15 Telecinemateca "O femeie pentru pagina întîi"*** (SUA, 1935). Cu: Bette Davis, Goerge Brent • 23,00 Actualităţi • 23,15 Simpozion • revistă de literatură şi arte • centenar Brăiloiu • Aspecte de la deschiderea oficială a manifestărilor dedicate centenarului naşterii sale • 24,00 Închiderea programului.

TV 2 - 15,25 Volei feminin: România-Ucraina, în Campionatul european. Transmisiune directă de la Zlin • 17,30 Film serial : Maguy • 18,30 Emisiune în limba maghiară • Agenda culturală • Desene animate • Sport • Film serial • 20,00 Teatru TV. "Încurcă-lume" de A. de Herz. În distribuţie: Radu Beligan Stela Popescu, Mihai Fotino, Ion Marinescu, Eugenia Maci • 21,00 TVM • Mesager • 21,30 Pe cărări de dor ... melodii populare interpretate de Irina Loghin • 22,00 TV5 Europe • Telejurnal în limba franceză • 23,00 Dialog cu edilii Capitalei • Să construim, dar nu oricum! • 23,30 Magazin auto-moto • Vine iarna şi pentru automobile! • Cum să facem economie la carburanţi? • Obiceiuri vechi ... şi noi • 24,00 Închiderea programului

Joi, 30 septembrie

TV 1 - 7,00 TVM • Telematinal • 10,00 TVR Iaşi • Telex • • Horoscopul zilei • Oameni şi locuri: Amintiri de la Mănăstirea Dealul • Recreaţia mare • Muzică • 11,00 TVR Cluj-Napoca • Pasărea măiastră • Cîntec transilvan • 12,00 Film artistic. "Temă cu variaţiuni la Claude Chabrol: Cuplul conjugal (2). Soţia infidelă" (Franţa, Italia, 1967) • 13,40 Desene animate • 14,00 Actualităţi • Meteo • 14,15 Ora de muzică • Vă place opera? • 15,00 Magazin TV pentru elevi, profesori şi părinţi • 15,45 Cursuri de limbi străine • engleza pentru începători • 16,00 Actualităţi • 16,05 Repere moldave • 16,35 Repere transilvane • 17,05 Magazin cinematografic • Ecranul • Veneţia şi Montreal: premii şi premianţi • 18,05 Povestea vorbei • 18,35 Telediscul muzicii populare • 19,00 Itinerare spirituale • ***19,30 Desene animate • Perrine • 20,00 Actualităţi • 20,35 Rosturi, rostiri • 20,40 Sport • 20,45 Film serial: "Dallas"*** Episodul 271 • 21,45 Memorialul durerii • 23,15 Actualităţi • 23,30 Confluenţe.

TV 2 - 16,00 TVE Internacional • Telejurnal în limba spaniolă • 16,30 Desene animate • Diplodo • 17,00 Tradiţii • Îndeletniciri • 17,30 Club SF • 18,00 Festivaluri pe meridiane • Eurovision '92 (I) • 18,30 Film serial "Oshin" (Japonia, 1983) • 19,00 Emisiune în limba germană • Ştiri • Inaugurarea locului de joacă al Căminului de Copii Surdo-Muţi din Sibiu • 20,00 Actualităţi • 20,35 Video-clipuri • 21,00 TVM • Mesager • 21,30 Divertisment internaţional • 22,00 TV5 Europe • Telejurnal în limba franceză • 23,00 Stadion • 23,30 Concert BRUCE SPRINGSTEEN • 24,00 Închiderea programului.

Vineri, 1 octombrie

TV 1 - 7,00 Telematinal • 10,00 TVR Iaşi • Telex • Horoscopul zilei • Jurnalul artelor • Recreaţia mare • Muzică • 11,00 TVR Cluj-Napoca • Rubrică în limba maghiară • 12,00 Film serial. "Hoţomanii". Episodul 10 • 13,00 Descoperirea planetei • Itinerar chinez • Nigeria - ţara şi oamenii • 14,00 Actualităţi • 14,15 Ora de muzică • 15,15 Magazin TV pentru elevi, profesori şi părinţi • 16,00 Actualităţi • 16,05 S.O.S. Natura! • A polua, poluare • 16,35 Arte vizuale • 17,05 Magazin în limba germană • Deschiderea Centrului Cultural German din Cluj-Napoca • 18,05 Pro Patria. Emisiune realizată în colaborare cu Redacţia Emisiunilor Militare de Radio şi Televiziune din Ministerul Apărării Naţionale • 19,00 Avanpremieră • 19,05 Cultura în lume • ***19,35 Desene animate • 20,00 Actualităţi • 20,35 Sport • 20,45 Film serial "Pasărea spin"*** (Anglia, Australia, 1986). Episodul 6 • 21,50 Viaţa parlamentară • 22,30 TOP 3, 2, 1 ... • 23,00 Actualităţi • ***23,15 Film artistic. "Piscina ucigaşă"*** (SUA, 1976). Premieră pe ţară. Cu Paul Newman • 1,05 Jazz-fan • selecţiuni din Festivalul internaţional de jazz "Costineşti '93" • 1,50 Închiderea programului.

TV 2 - 16,00 TVE Internacional • Telejurnal în limba spaniolă • 16,30 Desene animate • Diplodo • 17,00 Portativul preferinţelor muzicale • 17,30 Lumea ideilor • 18,00 Convieţuiri magazin • 19,00 Ziua Internaţională a Muzicii. Deschiderea stagiunii Orchestrei Naţionale Radio • 21,30 TVM • Mesager • 21,30 Concertino • 22,00 TV5 Europe • telejurnal în limba franceză • 22,30 Video-clipuri • 23,00 Credo. Magazin de informare şi afirmare spiritual-religioasă • 24,00 Închiderea programului.

Sîmbătă, 2 octombrie

TV 1 - 8,00 Bună dimineaţa... de la Iaşi • 9,00 Actualităţi • 9,10 Ba Da! Ba Nu! • Un concurs divertisment pentru copii • 10,00 Film serial pentru copii: "Noile aventuri ale lui Black Beauty". Ep. 17 • 10,30 Şahul de la A la Z • 10,40 Documentar ştiinţific • Din lumea animalelor. Producţie SUA • 11,10 Pompierii vă informează! • 11,20 Avanpremiera TV • 11,30 Tradiţii. • 12,00 Ora de muzică • 13,00 Alfa şi Omega • Democraţie în stil autohton! (I) • ***14,00 Ora 25 - Tranzit TV*** • Ştiri • Atlas • Topul muzical european • Sport • ***Film documentar: Secolul nostru***, ep. 6 • Mapamond • ***Film serial: Povestiri cu final neaşteptat*** • 19,15 Teleenciclopedia • ***20,00 Actualităţi*** • 20,30 Editorialul săptămînii de Paul Everac • 20,35 Ora 25 - Tranzit TV • ***Film serial: Cascadorul*** (20,40) • Varietăţi internaţionale (21,30) • ***23,10 Film serial • Midnight Caller.*** Ep. 32 • 0,10 Trei din zece pentru un show • Emisiune concurs de creaţie de muzică uşoară românească • 1,20 Sport • Finala Campionatului european de volei feminin • Rezumat înregistrat de la Brno • 2,00 Închiderea programului.

TV 2 - 14,00 Mari artişti ai scenei româneşti • 17,30 Desene animate • Diplodo • ***17,55 Fotbal: Progresul - Steaua***, în cadrul etapei a VIII-a a Diviziei Naţionale • Transmisiune directă de la Bucureşti • 19,50 Viodeo-clipuri • 20,00 Actualităţi • 20,30 Recital • 21,00 TVM • Mesager • 21,30 Jazz-magazin • 22,00 TV5 Europe • Telejurnal în limba franceză • 22,30 Video-clipuri • 23,00 Studioul muzicii contemporane • 23,30 Varietăţi internaţionale • 24,00 Închiderea programului.

Duminică, 3 octombrie

TV 1 - 8,00 Bună dimineaţa! • 9,00 Actualităţi • 9,10 Abracadabra! • Zîna cea bună • Un magician la Paris • 10,00 Film serial pentru copii: Noile aventuri ale lui Black Beauty. Ep. 18 • 10,30 Lumină din lumină • 11,30 Viaţa satului • Un holding, deocamdată, fără egal în zootehnia românească - COMTIM • 12,55 Pe la noi, duminica... • Mozaic folcloric • 13,30 Reflecţii rutiere • 13,45 Poşta TV • 14,00 Actualităţi • Meteo • 14,10 Video-magazin • Desene animate • Invenţii, inventatori • Autografe muzicale • Melodii cu adresă • Concurs de epigrame • Tele-fotbal • Olimpicii minţii • Noutăţi, surprize • 16,45 Germania, azi • Documentar • ***17,10 Film serial SF: Star Trek: generaţia următoare*** (3) • Dezinhibiţie totală • 18,00 Robingo • Joc-concurs interactiv, dotat cu cîştiguri excepţionale • ***19,00 Film serial: Dallas***, ep. 272 • ***20,00 Actualităţi • 20,35 Film artistic: Răsfăţaţi de zei*** (Anglia - Australia, 1990) • 22,05 Duminica sportivă • 22,30 Nopţi la malul mării • Recitaluri de muzică uşoară • 23,15 Actualităţi • 23,30 Pe ultima sută de metri • Emisiune sportivă • 1,00 Închiderea programului.

TV 2 - 15,00 Film serial: Bonanza • 16,00 TVE Internacional • Telejurnal în limba spaniolă • 16,30 Desene animate • Diplodo • 17,00 Serata muzicală TV • 20,00 Actualităţi • 20,35 Video-clipuri • 21,00 TVM • Mesager • 21,30 Hollywood rock în concert • 22,00 TV5 Europe • Telejurnal în limba franceză • 22,30 Pop-Club • 23,00 Oraşe şi civilizaţii • 23,35 Refrene fără vîrstă • 24,00 Închiderea programului.

Monitorul Radio NORD-EST 70,76 MHz

Dacă doriţi să daţi un anunţ de mică publicitate în cotidianul "MONITORUL" sau o dedicaţie la "RADIO NORD-EST" pentru persoana iubită, aceste lucruri au devenit acum foarte simple!

Este suficient să mergeţi la cel mai apropiat punct de preluare şi să vă exprimaţi dorinţele.

Punctele noastre de preluare sînt:

COPOU	Radio NORD-EST, Bd. Copou 19, tel. 145530, fax 146363
CENTRU	Casa Modei et. 1, compania de publicitate NORD-EST
TĂTĂRAŞI	Magazin "ROMCRISS", Str. Han Tătar 8, tel. 174214, program 10.00 - 22.00
BUCŞINESCU	Str. Smîrdan nr. 5, tel. 17.25.57 (centrala), fax. 14.45.77

Apelînd la serviciile noastre de mică publicitate, calitatea şi seriozitatea vor fi puse în slujba dumneavoastră.

ABC REBUSIST (10)

Continuăm periplul nostru enigmistic aducînd pe tapet alte două tipuri de monoverb: SINONIMIC şi ELIPTIC.

MONOVERBUL SINONIMIC este acel monoverb în care cuvintelor care alcătuiesc formula (expresia) de bază va trebui să li se găsească (fiecăruia în parte) cîte un sinonim, acestea din urmă, în urma unei logice interpretări, dînd în final soluţia problemei.

Legătura dintre cuvintele sinonime cuvintelor bază se realizează prin formule obişnuite folosite la monoverbul propriu zis. Reamintim cîteva dintre acestea: "pe", "peste", "prin", "sub", "supra", etc; sau diferite alte combinaţii deductibile din modul de dispunere a cuvintelor de bază.

Cheia problemei este cea folosită la monoverbul "clasic" (l-am denumit pe cel mai obişnuit).

Iată cîteva exemple:

"LA O LIBRĂRIE" (3-9)

BEZEA
VIGOARE

Soluţia: PAPETĂRIE (PA-PE-TĂRIE)

PA şi TĂRIE sinonime pentru BEZEA şi VIGOARE au fost legate prin formula "PE", conform logicii indicate de problemă.

"PUNCT FINAL" (2-7)

STILET PUTERNIC

Soluţia SISTARE (SI S-TARE)

Practic, nu se face decît citirea directă a celor două sinonime.

MONOVERBUL ELIPTIC este acel monoverb, asemănător celui "clasic", în care dezlegarea este bazată pe interpretarea logică şi enigmistică a unei imagini, cuvînt, frază, operaţie matematică etc., urmînd ca din totalul literelor aflate conform cheii să se elimine una singură, restul literelor alcătuind soluţia.

Specificăm că acest tip de monoverb cunoaşte două forme: a) simplă şi b) anagramată.

CHEIA problemei este asemănătoare celeia de la MONOVERBUL CU PROPOZIŢIE, cu deosebirea că, pentru ajutarea dezlegătorului, cifra de la cheia încadrată între paranteze indică din care cuvînt se va extrage o literă. NU SE EXPLICĂ ÎNSĂ CARE ANUME LITERĂ VA FI ELIMINATĂ. Este meritul dezlegătorului de a o găsi.

Problema nu e uşoară, dar e frumoasă prin calitatea de a stimula inventivitatea creatorului vis-a-vis de imaginea şi perspicacitatea dezlegătorului.

Iată cîteva exemple.

MONOV. ELIPTIC "CU SUPĂRARE" (2,(4),3,2 =10)

Soluţia ÎNTRISTARE (ÎN-TR(E)I-STARE)

În cifra TREI se află (STĂ) litera "RE" din cuvîntul TREI rămîne prin citire directă soluţia ÎNTRISTARE

MONOVERB ELIPTIC ANAGRAMAT "EXPLOZIVĂ" (1,2,(5) =7)

Avion

Soluţia: PETARDĂ (A-DE-T(I)PAR)

În cadrul AVION, faţă de restul literelor, care sînt cursive, litera "A" este DE TIPAR.

Eliminînd pe "I" din TIPAR şi anagramînd vom avea soluţia PETARDA

MONOVERB ELIPTIC ANAGRAMAT "LITERARĂ" ((5),3,2,1=10)

...MARTIE, ZIUA FEMEII

Soluţia: TOPÎRCEANU (C(I)FRA-OPT-NU-E).

În mod normal, în expresia de mai sus lipseşte cifra (cuvîntul) OPT. Eliminînd pe "F" din cuvîntul CIFRA vom căpăta, prin anagramarea restului literelor, soluţia de mai sus.

În final, vă propun spre rezolvare două asemenea probleme.

1) ***MONOVERB SINONIMIC "CU NUME DE CELEBRITATE"*** (3-11)

PISICĂ
BA

2) ***MONOVERB ELIPTIC ANAGRAMAT "DE PERSPECTIVĂ"*** (3+(5)=7)

25.09.1993

Soluţia problemei din episodul nr.9: **ADUNARE (A-DUNĂRE)**

Mihai OLARU

DOI OAMENI FĂRĂ BANANE !

Cine sînt oamenii fără banane ?
Ce sînt oamenii fără banane?
De ce sînt oamenii fără banane?
Unde sînt oamenii fără banane?

Aflaţi, în noaptea de duminică spre luni (între 1^{00}-2^{30}) la

RADIO Nord-Est

CLUBUL KARATE-KAI IAŞI

Instructor Mihai BERNESCU
3 dan shotokan

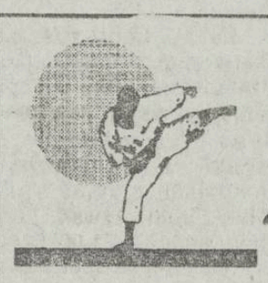

KARATE

FEDERAŢIA ROMANĂ DE KARATE TRADIŢIONAL ŞI DISCIPLINE ASOCIATE
Preşedinte ing. Dan STUPARU, 5 dan

KENDO
(Scrimă japoneză)

antrenamente:

luni:
miercuri: | 18.30 - 20.30
vineri:

sîmbătă 18.00 - 20.00
duminică 10.00 - 12.00

la Sala de Educaţie Fizică a Institutului Agronomic Iaşi.

EDITOR
Nord-Est s.r.l.
Str. Smârdan nr. 5
Tel. 17.25.57 (centrala)
Fax 14.45.77

Preşedinte
Alexandru LĂZESCU

Vicepreşedinţi
Florin ZAMFIRESCU
Cezar CALUSCHI

Director executiv
Gabriel RUŞU

Monitorul
Monitorul expres
Str. Smârdan nr. 5
Tel. 17.25.57 (centrala)
Fax 14.45.77

Director onorific: AUREL LEON

DAN RADU
redactor şef

OVIDIU ŞIMONCA
redactor şef adjunct

TUDOR AGAVRILOAEI
secretar general de redacţie

EVENIMENT: TONI HRIŢAC (şef secţie), Mihaela Cănănău, Dan Fodor, Cristian Hanganu, Dumitru Hariga, Dragoş Huţanu, Silviu Labeş, Cristina Leca, Cristian Medeleanu, Sorin Simon, Adina Scutelnicu, Ovidiu Scutelnicu, Sândel Tacu.

FOTOREPORTER: Constantin Plop

POLITIC: Radu Meşniţă, Lucian Postu, Cristian Racu

ECONOMIE: COSTEL STROESCU, Mihaela Brezeanu, Alin Tocan.

REPORTERI SPECIALI: Vasile Cojocariu, Dorin Popa

SPORT: G.I.NICOLAE, Leonard Cănănău, G. Anghel, Victor Grădinariu, I.C. Teodor

REDACTOR DE SERVICIU: Ion N. Oprea

GRAFICĂ: Lucian Amarii, Daniel Melinte

RECLAMĂ-PUBLICITATE: Maria Vornicu

CULEGERE-TEHNOREDACTARE COMPUTERIZATĂ: Cornelia Agavriloaei, Cerasela Cirimpei, Petronela Macovei, Florin Pavel, Liliana Signeanu, Mihaela Spineanu.

SECRETARIAT: Daniela Gongescu, Gabriela Pisaltu.

RADIO Nord-Est
70,76 MHz
Bd. Copou 19;
Tel. 145530; fax 146363

DIRECTOR DE PROGRAME:
Cristina Popescu

DIRECTOR DE PRODUCŢIE:
Livia Susanu

NORD-EST PRESS
- Agenţie de ştiri -
Str. Smârdan 5;
Tel. 144776; fax 14.45.77

EDITOR
Mona Dîrţu

Redactor: Dana Scripca

Compania de publicitate NORD-EST
Membru I.A.A. (International Advertising Association)

Birouri: - str. Smirdan nr. 5, tel. 17.25.57 (centrala), fax. 14.45.77 sau
- Casa Modei et. 1 str. Ştefan cel Mare şi Sfînt

SECRETAR EXECUTIV
Cristina Lozneanu

ABONAMENTELE se pot face la orice oficiu poştal din ţară. MONITORUL figurează în Catalogul Presei interne la poziţia 838.

Tiparul executat la S.C. DOSOFTEI S.A. Iaşi

MICA PUBLICITATE

AUTO-MOTO

• Vînd Aro 241, motor benzină, motor-motorină, cutie de viteză simplă, avantajos, urgent. Tel. 098/166016, între orele 17,00 - 20,00. (12226)

• Vînd motor, cutie viteză Skoda 120.L, geamuri, portiere aripi Renault 16; BMW pentru piese schimb. Tel. 135118. (12399)

• Vînd telescoape şi saboţi frînă Trabant. Tel. 141352. (12231)

ELECTRONICE

• Vînd televizor color Orion, cu teletext. Tel. 147297.

CASE, TERENURI

• Vînd teren pentru casă şi grădină, zona CUG, 2000 mp în Municipiul Iaşi. Preţ informativ 5000 lei/mp. Tel. 120645. (12333)

• Vînd 1 ha teren, sat Horpaz. Tel. 179850. (12394)

VÎNZĂRI

• S.C. UTILEXIM S.R.L. vinde din stoc bare cojite din oţel inoxidabil austenitic (W.1-4541) cu diametru de 120 şi 130 mm, cu lungimi 4500-5000 mm. Tel/Fax: 098/140376. (12391)

• Vînd var şi peşte viu non-stop, în orice cantitate pentru societăţi şi persoane fizice. Str. Trei Fîntîni, Şos. Bucium - Tomeşti, lîngă Serele Vlădiceni. (12369)

• Vînd ciobăneşti germani 1 lună. Tel. 130785 (12397)

CUMPĂRĂRI

• Cumpăr (preiau contract) garsonieră confort 1, zonă convenabilă. Tel. 140400 sau 142452

• Cumpăr valută. Tel. 161786.

ÎNCHIRIERI

• Închiriez apartament două camere Copou, Universitate, pentru studenţi greci sau evrei, plata în valută anticipat. Tel. 147956. (12230)

• Închiriez teren zona Sf. Lazăr pentru service auto. Tel. 118788. (12267)

• Închiriez apartament 3 camere bulevardul Independenţei. Tel. 118463, după ora 17,00.

SCHIMBURI

• Schimb apartament 2 camere cu similar Bucureşti (eventual vînd). Tel. 172557.

PIERDERI

• Cine poate da relaţii despre un mînz în vîrstă de 1,5 ani de culoare şarg (gălbui) cu stea în frunte şi cu piciorul stîng pintenog, dispărut la data de 31.08.1993 din satul Şorogari, comuna Aroneanu, va primi recompensă 100.000 lei. Anunţaţi cel mai apropiat post de poliţie sau la telefon 164029. (12385)

OFERTE SERVICII

• Inginer, repar tv color şi tv cu C.I. Tel. 128356. (12365)

• Meditez chimie. Tel. 140636, după ora 17,00.

• Profesori cu experienţă meditäm română, fizică, matematică, orice nivel. Garantăm satisfacţii. Tel. 147838, între orele 20,00-22,00. (12377)

LOCURI DE MUNCĂ

• S.C. TRIMEN S.R.L. Iaşi, str. Ciurchi nr. 94, angajează confecţionere. Relaţii la telefon 172585, între orele 10,00-12,00. (12395)

• S.C. angajează tîmplari. Relaţii la telefon 110878. (12398)

• S.C. DESIGN 90 - S.R.L. angajează personal fără limită de vîrstă dintre absolvenţii de liceu, de arte plastice, absolvenţi de şcoli profesionale, persoane calificate în lucrări de design, persoane necalificate cu înclinaţie şi îndemînare pentru astfel de lucrări. Relaţii la telefon 147596. (12224)

DIVERSE

• S.C. IMPEX MARCEL s.r.l. Iaşi, str. Independenţei nr. 22-24, anunţă că începînd cu data de 01.011 1993 măreşte adaosul comercial pînă la 100% (907872)

• Cooperativa "Prestaţiunea" Iaşi, prin Administraţia 85 Ciubotaru, din str. Păcurari bl. 600, tel. 152069, execută persoanelor fizice cît şi agenţilor economici lucrări de emailări căzi, chiuvete ş.a. Pentru comandă sunaţi la 152069, dar şi la 126131, 116931, 119561.

• În ziua de 15.09.1993 în jurul orei 14,30 pe şoseaua Nicolina în apropierea staţiei de tramvai din Pd. Roşu (vis-a-vis de poştă) circulînd cu o motocicletă Jawa de 350 cm.c. am fost accidentat de un TV maro sau maro sidefat, care pur şi simplu m-a aruncat cu tot cu motocicletă sub un taxi staţionat. În prezent sînt în spital accidentat la un picior, am de plătit reparaţia motocicletei (care nu este a mea) şi a taxiului, cu toate că sînt nevinovat. Vinovatul de accidentare, şoferul T.V., a dispărut de la locul accidentului. Rog pe toţi cei care pot da relaţii despre accident să se adreseze la Poliţia Municipiului Iaşi, sau la telefon 145765 Aciobăniţei Dorel. Vă mulţumesc.

• R.A. Locuinţa revine la anunţul anterior şi roagă pe toţi contractanţii apartamentelor din 1A str. A. Panu şi H5 - Ţigarete, să se prezinte de urgenţă la sediul R.A.L., camera 107 pentru perfectarea contractului de vînzare-cumpărare. Precizăm că data predării-primirii apartamentelor este condiţionată de prezentarea tuturor contractanţilor pînă la 29 septembrie 1993 în vederea întocmirii actelor şi a ru definitivarea cumpărării apartamentelor.

• S.C. MIGA S.R.L. anunţă clienţii în^enţia de majorare a adaosului comercial de la 30 % - 100 % începînd cu data de 24.10.1993. (12232)

• S.C. ANA-IRINA S.R.L. anunţă că începînd cu data de 25.09.1993 măreşte preţurile la produsele fabricate cu 200 %. (12372)

• Clubul de karate ENPI - Iaşi condus de Constantin Adăscăliţei, 2 dan face înscrieri la Sala de sport a Liceului "Emil Racoviţă" din Pd. Roş, în zilele de marţi şi joi, între orele 19,00-21,00 şi sîmbătă între orele 14,00-16,00.

• Promoţia 1983 clasa a XII-a A, Liceul M. Eminescu anunţă întîlnirea de 10 ani, care va avea loc pe 16 octombrie 1993, ora 9,30 la sediul liceului. Relaţii suplimentare la tel. 110305 şi 132786. (12368)

MATRIMONIALE

• Italian, patron office import-export diamante, pietre preţioase şi aur, absolut singur înăuntrul sufletului, necăsătorit, stare materială foarte bună, 48 ani, cu spiritul încă tînăr, prezentabil, de o fidelitate absolută, nebăutor, nefumător, maximă seriozitate, caut exclusiv domnişoară/doamnă tînără, frumoasă, afectuoasă, 20/35 ani, chiar şi divorţată, interesată de cunoaşterea mea doar în scopul unei căsătorii din dragoste. Scrieţi-mi, ataşînd o foto-grafie. Adresa mea: Camerin Giorgio, Via San Salvatore 38/F, Valenza (AL), Italia, tel. 0131/953117. NB. Telefonare non serve, non voglio/Scrievete-mi tassativamente in italiano, non importa errori, per foto intendo faccia, fronte e profilo, intera persona, in piedi, fronte e profilo, la descrizione deve esser dettagliata piu'possibile, e'inutile scrivere senza i requisiti richiesti, la lettera verra'cestinata. Se dopo i tempi tecnici postali non ricevete riposta, la riposta vi e'gia stata data e'negativa non solecitate grazie. Tutto si fara'per corrispondeza fino alla mia decisione d'incontro.

DECESE

✞ Familia îndoliată anunţă cu adîncă durere trecerea în nefiinţă a celui care a fost AUREL RĂILEANU, conferenţiar universitar la Facultatea de Mecanică. Înhumarea va avea loc duminică, orele 13,00, la cimitirul Eternitatea, în a cărui biserică este depus trupul neînsufleţit.

CONDOLEANŢE

• Colegii de la Direcţia de Industrie Alimentară transmit sincere condoleanţe familiei colegului Sidinu Gabriel pentru pierderea suferită.

• Colegii de la Direcţia de Industrie Alimentară transmit sincere condoleanţe familiei colegului Neamţu Mihai pentru pierderea suferită.

• Colectivul de conducere a S.C. TEPRO S.A. Iaşi, precum şi foştii studenţi ai Institutului Politehnic Iaşi regretă dispariţia conf. dr. ing. RĂILEANU AUREL şi transmite colegului nostru ing. Răileanu Dan sincere condoleanţe.

• Colegii de serviciu sînt alături de cpt. Cozma Mihai în aceste momente grele pricinuite de dispariţia socrului şi transmit sincere condoleanţe. (12393)

COMEMORĂRI

• Au trecut 6 luni de la decesul celui care a fost un bun soţ, tată şi bunic, ALEXANDRU MANGIROV. Comemorarea la mormîntul din Timişoara. Pios omagiu, regrete eterne din partea familiei. (12223)

MULŢUMIRI

• Familia Constantinescu mulţumeşte din sufiet colegilor, prietenilor, tuturor celor care au fost alături cu lacrimi şi flori şi au condus pe ultimul drum pe cea care a fost MARIA CONSTANTINESCU. Dumnezeu să o aibă în grijă. (12396)

• Familiile Adrian Brezuleanu şi Costel Florescu mulţumesc tuturor celor care au fost alături la marea durere pricinuită de trecerea în nefiinţă a mătuşei MINODORA BREZULEANU.

MESAJE

• Tinere care în ziua de 21.09.1993, în staţia CFR Paşcani, la ora 10.30, spuneai că mergi cu trenul de 12 la Iaşi, ca imediat ce eu am bă it puţină apă tu ai plecat aiurea u cele două bagaje ale me' reţine tot, cu bunăvoia mea, ar proiectul cu aprobările de la ROMGAZ Mediaş pentru Sfînta Biserică Eternitatea Iaşi şi acţiunile nominale, dacă le-ai aruncat, verifică şi lasă-le în preajma oricărei întreprinderi. Cu mulţumiri Ghiorghiţă Savel, Epitrop de Biserică, Str. Doctor Savini7, Bl. R1, sc. B, et. 2, ap. 9, Iaşi, 6600, B.I.W. 76.96.78 Iaşi

Eveniment cinematografic

INDOCHINE, cel mai bun film francez al anului 1992 rulează, în premieră, la Iaşi

Superproducţia a studiorilor "Paradis Films", "La Generale D'images", "Bac Films", "Orly Films", "Cine Cinq", sub egida companiei "Roissy Films", cu participarea Centrului Naţional al Cinematografiei din Franţa, 1992. Scenariul: Erik Orsenha, Louis Gardel, Catherine Cohen, Régis Wargnier.

Imaginea: François Catonne. Decoruri: Jacques Bufnoir. Muzica: Patrick Doyle.

Regia: Régis Wargnier.

Cu: Catherine Deneuve (Eliane Devries), Vincent Perez (Jean Baptiste Le Guen), Linh Dan Pham (Camille), Jean Yanne (Guy Asselin, directorul Siguranţei), Dominique Blanc (Yvette), Henri Marteau (Emile Devries), Carlo Brandt (Castellani), Andrzej Seweryn, Mai Chau, Gerard Lartigau, Hubert Saint-Macary.

Distribuitor: Guild Film Romania.

Cea mai prestigioasă creaţie a cinematografiei franceze, din ultimul an, recomandată ca atare şi de premiile pe care le-a obţinut şi anume: Cesar 1992 pentru cea mai bună actriţă (Catherine Deneuve), pentru cel mai bun rol secundar feminin (Linh Dan Pham), pentru cea mai bună imagine (François Catonne), pentru cel mai bun decor (Jacques Bufnoir); Globul de Aur 1993 pentru cel mai bun film străin prezentat la New York; Oscar 1993 pentru cel mai bun film străin prezentat la Hollywood - SUA.

Povestea unei mari iubiri derulată pe fundalul exotic al Indochinei anilor '30-'50 într-o ampla realizare cinematografică beneficiind de toate atu-urile de rigoare ale unei superproducţii cu succes garantat: distribuţie de excepţie, scenariu inspirat şi de calitate, exterioare admirabile, filmate la faţa locului, cu peisaje şi animale autentice, cu interioare reconstruite fidel după fotografiile epocii, cu costume şi decoruri specifice şi variate. Deşi-i franceză, Eliane Devries, eroina filmului, n-a văzut niciodată Franţa. Ea s-a născut în Indochina, unde moşteneşte, de la părinţi, concesiunea unei întinse plantaţii de arbori de cauciuc. Absorbită de grijile administrării proprietăţii, Eliane a învăţat să trăiască fără dragoste, fără să aibă o pasiune deosebită faţă de cineva în afară de Camille, fiica ei adoptivă, care provine dintr-o familie autohtonă dispărută într-un tragic accident. Camille are 16 ani. Între ea şi Eliane există o mare afecţiune, părînd că nimeni nu va putea să le separe vreodată. În viaţa lor apare, odată cu intensificarea mişcării de eliberare a vietnamezilor de sub tutela colonială, un finăr ofiţer de marină, Jean Baptiste Le Guen, nonconformist şi dornic de schimbări radicale. Eliane şi Camille îl vor iubi pe rînd. Lucidă de lipsa de perspectivă a unei asemenea legături, Eliane renunţă la el, dar Camille îl va urma, chiar şi în exilul ce i s-a impus, însoţindu-l pînă la moarte. În 1954, Indochina se va debarasa de Franţa. Acest moment istoric constituie finalul filmului. Experienţa unei întregi vieţi trăite de o europeancă în continentul asiatic, cu pasiune, sacrificii şi renunţări, se încheie, aici, extrem de simplu, ca toate marile suferinţe umane. Destinul Elianei Devries are în el ceva din patosul tragediei antice, asumat cu acea demnitate a supravieţuitorului, care absoarbe toată durerea în sine, dar fără s-o uite şi fără s-o etaleze în mod ostentativ. Acest personaj de mare complexitate şi-a găsit în Catherine Deneuve interpreta ideală. De altfel, întregul film a fost scris şi conceput în aşa fel încît s-o pună cît mai bine în valoare pe această admirabilă actriţă fra[illegible]

CATHERINE DENEUVE - steaua ajunsă la maxim strălucire în "Indochina"

Catherine Deneuve (Dorléac) s-a născut la Paris, la 22 octombrie 1943, într-o familie de artişti: sora, Françoise, şi părinţii - actori, bunica - sufleor la teatru, ceea ce facilitează iniţierea sa, încă din copilărie, în lumea spectacolului. Avea 16 ani, cînd André Hunebelle o invită să joace în comedia sa "Les Collégiennes", film care-i marchează debutul cinematografic. Faimosul regizor Roger Vadim o remarcă şi, fascinat, pur şi simplu, de fotogenia şi sensibilitatea tinerei actriţe, o distribuie, alături de Annie Girardot şi Robert Hossein, în filmul său "Le Vice et la Vertu". În 1962, imediat după premiera acestui film, Catherine Deneuve se căsătoreşte cu Roger Vadim, iar în anul următor va da naştere fiului lor, Christian Vadim, azi, unul din junii-primi ai cinematografiei franceze. Filmul care o consacră ca star este "Umbrelele din Cherbourg", fascinantul musical realizat în 1963, de Jacques Démy, care cucereşte spectatorii din întreaga lume. De atunci, Catherine Deneuve este permanent solicitată de regizori de marcă, susţinînd principalele roluri feminine în filme de o valoare artistică incontestabilă ca: "Belle de jour" şi "Tristana" (Regia: Luis Bunuel), "Domnişoarele din Rochefort" şi "Piele de măgar" (Regia: Jacques Démy), "Viaţa la castel" şi "Sălbaticul" (Regia Jean-Paul Rappeneau), "La Sirene du Mississippi" şi "Ultimul metro" (Regia: François Truffaut), "Liza" şi "Touche pas a la femme blanche" (Regia: Marco Ferreri), "Hotel des Ameriques" şi "Locul crimei" (Regia André Téchiné), "Le Choix des armes" şi "Fort Saganne" (Regia: Alain Corneau), "Repulsion" (Regia: Roman Polanski), "Mayerling" (Regia: Terence Young), "Poliţistul" (Regia: Jean Pierre Melville), "Je vous aime" (Regia: Claude Berri), "Hunger" (Regia: Tony Scott), "Statornicia raţiunii" (Regia: P.F. Campanile), "Si c'était à refaire" (Regia: Claude Lelouch), "La Reine Blanche" (Regia: Jean-Loup Hubert) şi multe altele. Păstrează o frumoasă amintire colaborărilor cu Jacques Démy şi François Truffaut, cineaşti de la care a avut foarte multe de învăţat ca actriţă de film. Datorită bogatei sale filmografii, Catherine Deneuve devine, în ţară, dar şi în străinătate, cea mai cunoscută şi îndrăgită actriţă franceză, un adevărat etalon de femeie ideală, ei atribuindu-i-se măgulitoareie superlative: "La Belle de jour" (Frumoasa zilei), "Madamme" (Doamna), "Le plus beau visage de monde" (Cel mai frumos chip din lume). Criticii o supranumesc Noua Greta Garbo pentru aura de mister în care îşi învăluie fiecare apariţie pe ecran, indiferent de personajele întruchipate, de la cele mai inocente pînă la cele de "femeie fatală", ea impunîndu-se prin distincţie şi sobrietate, inteligenţă şi sensibilitate, ca o fiinţă solitară, neînţeleasă şi aproape inaccesibilă, dar de cele mai multe ori generoasă şi capabilă de sacrificii. Eliane Devries, rol de largă respiraţie epică şi dramatică din filmul "Indochina", relevă adevărata valoare a marii actriţe Catherine Deneuve. Prin Catherine Deneuve, cîştigul Franţei este de altă natură, vizînd un plus de prestigiu şi menţinerea în circuitul universal al autenticelor valori.

(Cinematograful VICTORIA, 24-30 septembrie 1993, orele 9, 12, 15, 18)

Grupaj realizat de Constantin PETRILĂ

ASTĂZI CUMPĂRAM

expres monitorul

MISTERIOASA MOARTE A UNUI OFIŢER DE SECURITATE (p.7)

TRAGEDIA UNUI BĂRBAT CARE ESTE DE FAPT FEMEIE (p.6)

Un ieşean vrea să-şi schimbe sexul

666

SEMNUL DIAVOLULUI

O sectă din Iaşi îşi propune să salveze omenirea de oamenii care poartă acest semn satanic. În pagina 2 puteţi afla cum pot fi identificaţi aceşti trimişi ai Iadului pe pământ.

Secretele jocului ALBA-NEAGRA

Toate trucurile acestui joc de noroc vă sînt dezvăluite în pagina 8. Citind această pagină, veţi avea posibilitatea să vă îmbogăţiţi mai repede decît jucînd la "Caritas"

MONITORUL EXPRES

CARNETUL ZILEI

SÎMBĂTĂ, 25 septembrie 1993
DUMINICĂ, 26 septembrie 1993

✝ **SÎMBĂTĂ - Cuv. Eufrosina; Cuv. Pafnutie Egipteanul.**

✝ **DUMINICĂ - Adormirea Sf. Ap. şi Evanghelist Ioan**

VREMEA

Vremea se va menţine predominant frumoasă şi va continua să se încălzească uşor, dar se va menţine încă răcoroasă noaptea şi dimineaţa. Cerul va fi variabil, mai mult senin. Vîntul va sufla slab la moderat, cu unele intensificări spre sfîrşitul intervalului din sector sudic. Valorile maxime vor oscila între 22 şi 26 grade, iar cele minime între 5 şi 11 grade. *(Elena BÎRJOVEANU - Centrul de Prevedere a Vremii Bacău)*

TV BUCUREŞTI

SÎMBĂTĂ - TVR1: 8.00 Bună dimineaţa... de la Cluj-Napoca! Video week-end ● 9.00 Actualităţi ● 9.10 Tip-top, mini-top. Concurs de muzică şi dans pentru copii ● 10.00 Film serial pentru copii: "Noile aventuri ale lui Black Beauty" Ep.13 ● 10.30 Şahul de la A la Z ● 10.40 Documentar ştiinţific. Din lumea animalelor (VIII). Producţie SUA ● 11.10 Pompierii vă informează! ● 11.20 Avanpremiera TV ● 11.30 Tradiţii. Costumul popular din Basarabia ● 12.00 Ora de muzică. Pagini muzicale oferite de Fundaţia "Brambach" ● 13.00 Alfa şi Omega. Vivere (III) ● 14.00 Tranzit TV. Ora 25: Ştiri. Desene animate. Atlas. Tenis (15.00) România - Maroc, în Cupa Davis (partida de dublu). Topul muzical european. Film documentar: Secolul nostru. Ep. 5. Paradisuri pierdute (1939-1945). Mapamond ● 19.15 Teleenciclopedia. Istoria omenirii. Rechinul. Maşina visurilor: computerul ● 20.00 Actualităţi ● 20.30 Editorialul săptămînii, de Paul Everac ● 20.35 Ora 25 - Tranzit TV. Film serial: "Cascadorul. Pentru un rol" (ora 21.35). Film serial: "Povestiri cu final neaştepatat". Ştiri (ora 23.00) ● 23.10 Film serial. "Midnight Caller" Ep. 31 ● 0.10 Sport-magazin: Tenis România - Maroc, în Cupa Davis (partida de dublu). Volei: România - Grecia, în cadrul Campionatului european (rezumate) ●

TVR 2: 14.30 Avanpremiera TV ● 14.40 Opera în capodopere. "Carmen" de Georges Bizet ● 17.30 Desene animate: Diplodo ● 17.55 Film artistic: "Pe stradă" (SUA, 1931) ● 19.15 Jazz-magazin ● 19.40 Magazin sportiv. Campionatul European de Volei feminin: România - Grecia. Rugby ● 23.00 Studioul muzicii contemporane ● 23.30 Varietăţi internaţionale ●

DUMINICĂ - TVR 1: 8.00 Bună dimineaţa! ● 9.00 Actualităţi ● 9.10 Clubul lui Gulliver. "Curcubeul vesel" ● 10.00 Film serial pentru copii: "Noile aventuri ale lui Black Beauty" Ep.16 ● 10.30 Lumină din lumină. Istoria religiilor: Cuvinte pentru ieşirea la lumină (III) ● 11.30 Viaţa satului. Agricultura suceveană... dincolo de cifre ● 12.50 Reflecţii rutiere ● 13.00 Actualităţi. Meteo ● 13.10 Poşta TV ● 13.20 Video Haz Magazin ● 17.30 Film serial S.F "Star Trek: Generaţia următoare". ● 18.25 Codrule, Măria Ta! ● 19.00 Film serial: "Dallas" Ep. 270 ● 20.00 Actualităţi ● 20.40 Film artistic. "Răsfăţaţi de zei" (Anglia-Australia 1990) ● 22.00 Duminica sportivă ● 22.25 Festivalul internaţional "Cerbul de Aur" ● 23.20 Actualităţi ● 23.35 Pe ultima sută de metri. Emisiune sportivă ●

TVR 2: 14.50 Automobilism: Marele Premiu al Portugaliei - formula 1. Transmisiune directă de la Estoril ● 17.00 Serata muzicală TV ● 20.00 Actualităţi ● 20.35 Video-clipuri ● 21.00 TVM. Mesager ● 21.30 Hollywood-rock în concert ● 22.00 TV5 Europe. Telejurnal în limba franceză ● 22.30 Pop-Club ● 23.00 Oraşe şi civilizaţii. Urbanism japonez ● 23.30 Refrene fără vîrstă ● 24.00 Închiderea programului

TVR IAŞI

Sîmbătă, Pr. I, orele 8,00-9,00 - Telex ● Toamna este şi anotimpul ... revederilor! ● Muzică populară ● Secretul succesului la Agricola Internaţional Bacău ● Topul neliniştilor noastre: asistenţa socială - în direct cu prof. univ. Vasile Iftode ● Killer Queen ● Desene animate.

Sîmbătă, Pr. II, orele 9.30-14.15: Telex ● Week-End Magazine ● Magic Mix ● Lumea într-o picătură ● Instantanee americane ● "Lacul lebedelor" - (I) - Baletul Operei din Sankt Petersburg ● Iaşi, oraş necunoscut - întrebare ● Turneul în România al Companiei teatrale "Les Fédérés" - Franţa ● Sport ● Top Glasnost ● Desene animate ● "Am filmat pentru dvs." ● Film artistic ● Fascinaţia muzicii

Duminică, Pr. II, orele 8.00-14.35: Telex ● Week-End Magazin ● Videorock ● Lumea într-o picătură (II) ● Instantanee americane (II) ● Univers S.F. ● Telecineunivers ● Lacul lebedelor (II) ● "Dacă doriţi să revedeţi" - Patrimoniu: "Mănăstirea Bîrnova". ● Sport ● Desene animate ● "Donaţie la Piatra Neamţ" ● "Cum înscriem maşinile în Registrul auto" ● Film documentar: "Al II-lea Război Mondial" ● Dedicaţii muzicale

TELE M

Sîmbătă - 7.00 Avanpremieră ● 7.05 Desene animate ● 7.15 Despre cultură cu dragoste ● 7.30 Telemedicina ● 7.50 Bună dimineaţa, Piatra Neamţ ● 8.40 Ştiri Tele M ● 9.00 Ferestre către suflet ● 9.05 Publicitate şi muzică ● 9.15 Închiderea programului. 00.00 TELE M Ştiri ● 00.10 Oferta săptămînii ● 00.15 Publicitate şi muzică ● 00.30 Film artistic.

TV SATELIT

Sîmbătă - 8.45 RTL 2: Sacramento ● 10.30 RTL 2: Trezire în amurg ● 12.30 SAT 1: Pînă-mi plesnesc toate cauciucurile ● 14.00 RTL 2: Bărbatul subţire ● 14.15 PRO 7: Născut liber ● 16.10 PRO 7: Genghis Han ● 17.45 RTL 2: Stafia nopţii ● 20.55 Super Channel: Trei soţi ● 21.15 RTL 2: Victorie la Entebbe ● 21.15 PRO 7: Crocodile Dundee ● 23.20 PRO 7: Hulk Hogan ● 0.00 SAT 1: Vacanţele sexy ● 1.15 RTL 2: Regele regilor.

Duminică - 10.00 PRO 7: Ziua judecăţii de apoi ● 15.35 SAT 1: Contraspionaj ● 15.45 PRO 7: Roller Boogie ● 17.15 SAT 1: Oraşul de sub apă ● 17.25 RTL 2: Butter Field 8 ● 17.40 PRO 7: Godzilla ● 19.35 RTL 2: Picioare nebune ● 21.15 PRO 7: Călugăriţele ● 21.15 SAT 1: Omul cu două creiere ● 23.05 RTL 2: Wisdom - dinamită şi sînge rece.

RADIO NORD-EST (70,76 MHz)

Sîmbătă: 14.00 Dialog Muzical Pop - Rock (13.00, 14.00, 15.00 Ştiri); 15.30 Top Nervos; reportaje, Financiarul, Infosport); 17.10 Punctul pe I.

Duminică: 23.30 Rondul de noapte; Doi oameni fără banane; Top Nervos (reluare); Muzică; Ştiri.

RADIO VOX T

Program sîmbătă 0-14.00; 17.30-24.00 (6-6.30, 18.18.30 - transmisiuni ale programului BBC în limba română); Duminică: 00.00 - 23.30.

RADIO IAŞI

Sîmbătă - 8.00 Buletin de ştiri ● 8.10 Dimineţile noastre ● 9.00 Planeta copiilor ● 10.00 Buletin de ştiri ● 10.05 Sunetul muzicii ● 11.00 Fotbal, divizia A ● 12.00 Buletin de ştiri ● 12.10 Fotbal, divizia A ● 13.00 Radiojurnal Bucureşti ● 13.30 Meridiane culturale ● 14.00 Corespondenţa radio - Muzică uşoară ● 14.30 Jurnalul artelor ● 15.00 Onoare şi patrie ● 16.00 Radiojurnal ● 16.15 Estudiantina ● 18.00 Corespondenţa radio - Muzică populară ● 19.00 Ştirile serii ● 19.10 Medalion Maria Tănase ● 19.40 Gînduri creştine ● 20.00 Compact disc ● 21.00 Radiojurnal - Sport ● 21.20 Constelaţia lirei ● 21.30 Muzică de dans.

Duminică - 8.00 Buletin de ştiri ● 8.10 Dimineţile noastre ● 9.10 Satul românesc ● 10.00 Buletin de ştiri ● 10.05 Transmisie de la catedrala mitropolitană Iaşi ● 11.30 Muzică uşoară şi populară la cerere ● 13.00 Radiojurnal Bucureşti ● 13.15 Anunţuri şi muzică ● 13.30 Muzica eternă ● 14.30 Orele muzicii ● 16.00 Radiojurnal ● 16.15 Perpetuum duminical ● 19.00 Buletin de ştiri ● 19.05 Perpetuum duminical - continuare ● 20.00 Romanţe şi cîntece de neuitat ● 21.00 Radiojurnal - Sport ● 21.20 Constelaţia lirei ● 21.30 Clubul melodiilor.

CINEMATOGRAFE

● *VICTORIA* (Tel: 112502): *"INDOCHINA"*, producţie Franţa, 1992, dramă, orele: 9;12;15;18.

● *REPUBLICA* (Tel: 114327): *"ÎN PAT CU DUŞMANUL"*, producţie SUA, 1991, thriller psihologic, orele: 9;11; 13;15;17;19.

● Sala mică: Program de videotecă, orele: 10;12;14;16;18;20.

● *COPOU* (Tel: 145738): *"PREŢUL TRU-PULUI"*, producţie SUA, 1993, thriller erotic, orele: 9;11;13;15;17;19. Interzis spectatorilor sub 18 ani.

● *DACIA* (Tel: 164740): *"JUSTIŢIARUL"*, coproducţie Australia, Anglia, SUA, 1989, thriller poliţist, orele: 9;11;13;15;17;19.

● *TINERETULUI* (Tel: 117178): *"ÎNCLEŞTARE PÎNĂ LA MOARTE"*, producţie Hong-Kong, 1992, film Kung-Fu, orele: 9;11;13;15;17;19.

HOROSCOP

BERBEC (21 mart. - 20 apr.): Ridicînd glasul, n-o să vă impuneţi punctul de vedere. Vă faceţi sînge rău pe degeaba şi riscaţi o supărare pe termen lung cu cineva apropiat. Ca de obicei, cearta nu porneşte de la lucruri fundamentale, ci de la nimicuri.

TAUR (21apr. - 20 mai): Lucrul în aer liber vă face bine. Puteţi antrena toată familia. Nu e nevoie să insistaţi ca s-o convingeţi: apucaţi-vă dumneavoastră. Poftа dumneavoastră de lucru va fi mai convingătoare decît orice. Oricît de flămînd aţi fi, mîncaţi cu măsură.

GEMENI (21 mai - 21 iunie): Nu vă amestecaţi unde nu vă fierbe oala. Astăzi, diplomaţia nu vă ajută la nimic. Dacă nu vă stăpîniţi şi, mai ales, dacă nu vă ţineţi gura, puteţi provoca un scandal de proporţii. Mai bine singur.

RAC (22 iun. - 22 iul.): Primiţi o veste pe care o aşteptaţi demult. La orizont se profilează o călătorie peste hotare. Veţi primi o bursă de studii, un contract, o delegaţie de lungă durată.

LEU (23 iul. - 22 aug.): Părerile de rău nu folosesc la nimic. Nu încercaţi să dregeţi ce aţi stricat din neatenţie. Astrele vă sînt favorabile. Împăcarea vine de la sine, de aceea e mai bine să nu forţaţi lucrurile.

FECIOARĂ (23 aug. - 22 sep.): Vă menţineţi în formă. Calmul de care daţi dovadă face bine celor din jur, care vă arată mai multă afecţiune ca de obicei. Nu vă angajaţi în promisiuni pe termen lung, chiar dacă la mijloc este vorba de un cîştig important.

BALANŢĂ (23 sep. - 22 oct.): Planurile dumneavoastră pentru acest sfîrşit de săptămînă sînt date peste cap. Nu vă pierdeţi cumpătul, chiar dacă aţi muncit mult, oaspeţii aşteptaţi nu mai vin. Ocupaţi-vă timpul într-un fel sau în altul. Numai aşa vă veţi recăpăta buna dispoziţie.

SCORPION (23 oct. - 21 nov.): Triumfaţi asupra unui adversar redutabil. Voinţa şi puterea de concentrare vă fac de-a dreptul imbatabil. Vă recomand, însă, puţină înţelepciune: nu lăsaţi să se vadă că triumful vă bucură atît de mult. Sure seară, o, uşoară stare de inhibiţie.

SĂGETĂTOR (22 nov. - 21 dec.): Orgoliul nu vă permite să vă recunoaşteţi învins. În fond, aţi pierdut o bătălie, dar puteţi cîştiga războiul. Nu vă descărcaţi pe cei din jur. Izolaţi-vă şi ascultaţi muzică.

CAPRICORN (22 dec. - 19 ian.): Nu vă scapă nici un detaliu. Aveţi însă grijă: vă puteţi da de gol strategia. Nu din neatenţie, ci, dacă pot zice aşa, din prea multă atenţie. Perfecţiunea dă de gîndit. În afacerea pe care o încheiaţi astăzi lăsaţi să vă scape cîteva amănunte. Trecerea la toamnă vă reactivează durerile reumatice.

VĂRSĂTOR (20 ian. - 19 febr.): Uneori, lipsa dumneavoastră de rigoare face bine partenerului. Sînteţi o fire imprevizibilă şi asta dă, în dragoste, prospeţime. Nu exageraţi, totuşi: sînteţi în stare şi de surprize neplăcute.

PEŞTI (20 febr. - 20 mart.): Nu fiţi hazardat în calculele pe care le faceţi. Bazaţi-vă pe lucrurile certe: norocul nu vă ajută în toate împrejurările. În afaceri, mergeţi la sigur. În dragoste evitaţi ambiguităţile. Criza de rinită alergică n-o să vă necăjească prea mult.

LEGENDA:

- Vă paşte ghinionul
- Fiţi prudent
- Nu aveţi nimic de pierdut
- Şansa vă surîde

POŞTA HOROSCOP

Doi într-o barcă

Kiss şi Love: Îmi scrieţi în acelaşi plic, dar îmi cereţi răspunsuri separate. Văd că nu aţi reţinut precizarea pe care am făcut-o cînd am deschis această rubrică: nu răspundem scrisorilor decît în paginile ziarului "Monitorul". Nu oferim consultaţii particulare, nici în scris, nici "pe viu".

Kiss: Îmi spui că ai 16 ani. Asta nu mă ajută prea mult. Ai împlinit în decembrie anul trecut 16 ani sau urmează să-i împlineşti? Dacă urmează să-i împlineşti, lucrurile se complică, în rău. Dacă eşti născută în 1976, posibilităţile de înţelegere sînt mai mari. Atracţia există între Săgetător şi Gemeni şi ea poate face din voi doi hoinari frumoşi. Dacă veţi relua legătura, vacanţele pot trece fără umbră de plictiseală. Mă tem, însă, că lucrurile sînt ceva mai complicate. Îmi scrii că pe fir s-a băgat o altă fată şi că de atunci, el pare schimbat, de parcă ar fi uitat prietenia de dinainte. Nu uita că el are, deja, 22 de ani. Nu ştiu cîţi ani are fata care "s-a băgat pe fir", dar sînt convins că, indiferent de vîrstă, fata în cauză nu are inocenţa vîrstei tale. Dacă vrei să mă crezi pe cuvînt, las-o baltă. Scrie povestea în jurnalul tău, dar nu insista. N-are rost să-ţi strici adolescenţa cu complicaţii de felul ăsta. Diferenţa de vîrstă nu este mare, în general, dar acum ea separă un fel de-a visa şi un fel de a fi. Decît să-i porţi, mai tîrziu, o amintire urîtă, mai bine păstrează-i în vacanţa pe care aţi îngropat-o împreună.

Love: Eşti exact în situaţia prietenei Kiss. Taurul este pentru Scorpion ceea ce zodia Gemenilor este pentru Săgetător. Comunicarea este, de obicei, spontană, atracţia - aşişderea. Atenţie, însă: planurile de viitor nu se fac la 17 ani. Curiozitatea şi impulsurile primare ale zodiei în care eşti născută te poţ duce mai departe decît ţi-ai propus. Nu sînt un dascăl plicticos şi pedant, dar am cunoscut destule în viaţă şi am înţeles că decepţiile pe care le încasezi la vîrsta asta nu trec cu una cu două. Dacă îi îndemn pe toţi la prudenţă, nu o fac pentru că nu aş înţelege problemele vîrstei, ci, tocmai pentru că, înţelegînd-o, aş vrea s-o apăr de dezamăgirile prin care alţii au trecut. Dacă Taurul tău e romantic, dacă viitorul vă va da prilejul să fiţi împreună, aşa cum ţi-o doreşti, nu te opreşte nimeni să fii romantică, la rîndul tău. Mai mult nu pot să-ţi spun, pentru că nu ştiu dacă prin natura lucrurilor aveţi posibilitatea să vă întîlniţi "întîmplător". Dacă faceţi parte din lumi diferite e inutil să mă întrebi dacă ai vreo şansă.

Amadeus

LUNI, 27 septembrie 1993 Anul III, Nr. 226 (682) 8 PAGINI - 80 LEI

cotidian de informaţii

Monitorul

Un expert al ONU a introdus două prostituate în hotelul "Moldova"

Victoriţa Liancă este cunoscută de acum cititorilor noştri, datorită numeroaselor sale conflicte cu agenţii firmei "Protguard". Datorită faptului că este cunoscută de mai toţi agenţii ca o prostituată de marcă a urbei noastre, Victoriţa reuşeşte cu greu să pătrundă în marile hoteluri ale oraşului unde poate găsi clienţi cu buzunarele doldora de bani. Deşi are numai 22 de ani, Victoriţa are

interdicţie în incinta hotelurilor păzite de firma Protguard, adică tocmai acele hoteluri cu preţurile cele mai ridicate din oraş.

Săptămîna trecută, a fost chiar salvată de patrula mobilă a societăţii amintite, care l-a predat organelor de poliţie pe Adrian Sîrbu. Acesta a fost împiedicat să o violeze pe Victoriţa în plin centrul oraşului.

Tocmai cînd credea că i s-au înecat toate corăbiile, norocul i-a surîs iarăşi tinerei prostituate. Un mare expert al Organizaţiei Naţiunilor Unite a tocmit-o (direct sau prin intermediul unui proxenet), invitînd-o să urce în camera sa, închiriată la hotelul Moldova. Mohamed Ali Ghannam, venit la Iaşi, în calitate de expert al Programului Naţiunilor Unite Pentru Dezvoltare, nu avea de unde să ştie că tînăra pe care a întîlnit-o era vestită în oraşul nostru ca prostituată. Expertul ONU s-a dovedit expert şi în alte probleme, pentru că nu s-a mulţumit numai cu compania Victoriţei, ci a apelat şi la o colegă de breaslă a acesteia.

Încercînd să le introducă în hotelul amintit, Mohamed Ali Gannam a fost însă oprit de agenţii de ordine, care i-au explicat respectuos că fetele nu au voie să intre în camerele hotelului. Spre mirarea sa, trimisul ONU a fost refuzat şi atunci a încercat să-i mituiască pe agenţii Protguard. Pînă la urmă, lucrurile s-au aranjat cu Popovici Carmen, doamna de la recepţie, care a permis intrarea în hotel, reţinînd însă actele Victoriţei.

Marius MĂRGINEANU

La 1 noiembrie va începe privatizarea marilor societăţi comerciale

■ *la această acţiune vor putea fi folosite certificatele de proprietate la noua lor valoare de 145.000 lei*

Sîmbătă, 25 septembrie, la Centrul Internaţional de Cultură şi Artă "G. Apostu" din Bacău, reprezentanţii Consiliilor de administraţie ale Fondurilor Proprietăţii Private au anunţat că începînd cu data de 1 octombrie a.c. valoarea unui carnet cu certificate de proprietate este de 145.000 lei. Noile valori ale certificatelor de proprietate au fost stabilite ţinînd cont de modificarea capitalului social al societăţilor comerciale arondate FPP-urilor, de dimensiunile dividendelor încasate de acestea şi de mărimea veniturilor lor, precum şi de evoluţia economiei naţionale în primele trei trimestre ale anului 1993. Noile valori sînt următoarele:

FPP I - Banat - Crişana - 28.000 lei

FPP II - Moldova - 30.000 lei

FPP III - Transilvania - 30.000 lei

FPP IV - Muntenia - 29.000 lei

FPP V - Oltenia - 28.000 lei

Noile valori ale certificatelor de proprietate vor fi utilizate în tranzacţiile de vînzare ale acţiunilor societăţilor comerciale încheiate în trimestrul patru al acestui an. În procesul de schimb al acţiunilor contra certificate de proprietate, aferent metodei de privatizare standard a societăţilor comerciale, valoarea certificatelor de proprietate care se ia în calcul este cea de la data determinării activului net contabil. Acesta va fi determinat pe baza datelor de evidenţă contabilă din luna anterioară ofertei de cumpărare acceptată de comisia de privatizare. Următoarea valoare a certificatelor de proprietate va fi stabilită de Consiliile de Administraţie ale celor 5 FPP-uri, pînă la data de 1 ianuarie 1994.

Reprezentanţii Consiliilor de Administraţie ale FPP-urilor au elaborat un regulament care se referă la modul de privatizare a obiectivelor economice mijlocii şi mari. Aceste obiective vor fi privatizate prin schimbul între pachete de acţiuni şi pachete de certificate de proprietate. Vor fi supuse privatizării în primul rînd obiective economice foarte rentabile şi de aceea se preconizează că, în perioada următoare, pe piaţă va exista o mare cerere de CCP. Motivaţia acestui fapt constă în faptul că investiţiile în acţiunile unor întreprinderi rentabile sînt mult mai avantajoase decît păstrarea CCP sau păstrarea banilor în alte forme aducătoare de dobîndă, deoarece oricum rata dobînzii este mai mică decît rata inflaţiei.

La schimbul certificatelor de proprietate contra acţiuni vor fi luate în considerare valorile precizate anterior.

Acţiunea de privatizare a societăţilor comerciale mijlocii şi mari va demara la începutul lunii noiembrie şi va dura aproximativ 7 ani. În paralel cu piaţa primară a CCP, unde valoarea unui CCP este de 145.000 lei, va fi organizată oficial o piaţă secundară unde CCP vor putea fi vîndute sau cumpărate cu bani gheaţă. Valoarea CCP pe piaţa secundară va fi stabilită săptămînal sau mai des şi va fi anunţată zilnic la radio şi la televiziune.

Vînzarea şi cumpărarea CCP pe piaţa secundară se va face prin intermediul unor birouri specializate ale FPP-urilor sau alte tipuri de agenţii care au obţinut avizul Agenţiei Naţionale pentru Privatizare pentru a desfăşura asemenea activităţi.

DAN FODOR

Noile sporuri salariale ale personalului din reţeaua sanitară

■ *medicii din mediul rural, care lucrează în condiţii de izolare, vor primi un spor de 60%*

De curînd, Ministerul Sănătăţii a făcut o serie de precizări în legătură cu acordarea unor sporuri şi indemnizaţii pentru persoanele care, pe lîngă funcţia de bază, îndeplinesc şi alte activităţi sau lucrează în condiţii deosebite în domeniul sanitar. Astfel, salariile de bază ale personalului angajat în institute de anatomie patologică, de medicină legală şi de histopatologie care lucrează în morgi şi prosecturi vor fi mai mari cu 100 % faţă de salariile de bază prevăzute la aceleaşi categorii de personal. De asemenea, pentru cei care lucrează în condiţii deosebit de periculoase, ca cele din leprozerii, se acordă un spor de 50-100 % din salariul de bază. De un spor de 60 % din salariul de bază va beneficia personalul medico-sanitar din dispensarele medicale rurale care lucrează în condiţii de izolare, dispersare, altitudine, căi de acces dificile. Pentru personalul care îşi desfăşoară activitatea cu surse de radiaţii sau în prezenţa unor generatoare de radiaţii este prevăzut un spor de pînă la 30 % din salariul de bază, în funcţie de categoria de risc radiologic. În aceste condiţii, sporurile au fost prevăzute astfel: 10 % la categoria I, 15 % la categoria a II-a, 20 % la categoria a III-a şi 30 % la categoria a IV-a. Referitor la personalul tehnic cu pregătire superioară şi medie din unităţile sanitare, care asigură nemijlocit funcţionarea, repararea şi întreţinerea aparatelor medicale este prevăzut un spor de pînă la 15 % din salariul de bază. De acelaşi spor de pînă la 15 % va beneficia şi personalul tehnic de inspecţie şi avizare sanitară încadrat în inspectoratele de poliţie sanitară şi medicină preventivă.

Mihaela CĂNĂNĂU

Pentru a uşura traficul de mărfuri

Noi puncte de trecere a frontierei între România şi Republica Moldova

În cursul zilei de 24.09.1993, a avut loc la Ungheni, în Republica Moldova, o întîlnire de lucru între reprezentanţi ai vămilor din România şi cei din Republica Moldova.

Delegaţia română a fost condusă de Mihai Pânzariu, director general al Direcţiei generale a vămilor din România, iar delegaţia Republicii Moldova a fost condusă de Constantin Hioară, ministrul vămilor din Republica Moldova.

Au fost discutate probleme legate de fluidizarea traficului de mărfuri între cele două ţări, scutirea de plata taxelor vamale a produselor ce vin din România în Republica Moldova sub forma ajutoarelor, donaţiilor etc, precum şi deschiderea unor noi puncte de trecere a frontierei între cele două ţări. Numărul acestora, precum şi amplasamentul lor vor fi anunţate în viitorul apropiat.

Sandu TĂCU

La Iaşi se va construi un nou orfelinat

■ *el va găzdui 64 de copii în vîrstă de 3-7 ani cu handicapuri fizice şi psihice minore* ■ *proiectul este realizat de asociaţiile de caritate "Maranatha" şi PMU Interlife*

Din mai 1990, fiinţează la Iaşi asociaţia "Maranatha", care a ajutat pînă acum peste 2500 de familii nevoiaşe din Iaşi. Membrii asociaţiei au depistat o serie de situaţii familiale critice, apelînd la medicii din dispensare medicale sau mergînd din bloc în bloc, în casele cu mulţi copii. Sînt avute în vedere, în special, cîteve cazuri dramatice ale unor bunici care îşi întreţin, cu greu, nepoţii orfani.

Astfel, Maria Momiţă, de 68 de ani, îi creşte pe cei trei nepoţi ai săi, ai căror părinţi au murit amîndoi, de leucemie. Cinci fetiţe orfane sînt îngrijite de bunica lor, Eugenia Peşte, din cartierul Mircea cel Bătrîn. Mama fetiţelor a murit, maltratată de soţul ei, care acum este la închisoare. La fel de disperat este cazul Mariei Ştiştac, care îşi creşte cu greutate, singură, soţul fiind decedat, cei cinci copii. Tot cinci copii are şi Angela Roseti. Ea nu are serviciu, soţul a murit în incendiu, iar pentru a supravieţui, şi-a trimis copiii în piaţă să cerşească. Asociaţia "Maranatha" a aflat de acest caz din Gazeta Poliţiei şi i-a ajutat pe aceşti copii să ducă o viaţă normală. Deosebit de dramatică este situaţia a 7 copii a căror mamă a murit acum două luni, de cancer, şi care au fost abandonaţi de tatăl lor. Probabil că singura soluţie pentru aceşti copii nefericiţi este orfelinatul.

Cel mai important proiect al acestei asociaţii umanitare este construirea, împreună cu organizaţia de caritate PMU-Interlife, din Suedia, a unui orfelinat în care îşi vor găsi adăpost 64 de copii cu handicapuri fizice şi psihice minore, în vîrstă de 3-7 ani, şi care vor avea asigurate toate condiţiile pentru o viaţă civilizată, o atmosferă de familie cu educaţie creştină şi asistenţă medicală şi socială optimă. Această casă de copii se construieşte în str. Paşcanu nr. 2 şi va fi terminată, probabil, în ianuarie 1994.

Cristina LECA

La Bratislava

Deputaţii maghiari din Parlamentul slovac au părăsit din sală în timp ce vorbea Ion Iliescu

■ *"Situaţia minorităţilor din România şi Slovacia este o pură demagogie ce trebuie demascată" a declarat preşedintele României*

Deputaţii reprezentînd minoritatea maghiară din Slovacia au părăsit sala Parlamentului atunci cînd, în cursul unei cuvîntări, preşedintele Iliescu a abordat problema minorităţilor.

Potrivit agenţiei Reuter, Ion Iliescu a declarat că este necesară demascarea demagogiei, care proliferează, privind situaţia minorităţilor în România şi Slovacia. El a adăugat că, deşi trebuie să i se acorde atenţia cuvenită, problema apărării drepturilor minorităţilor naţionale nu trebuie scoasă prea mult în evidenţă, aşa cum se întîmplă în unele ţări europene. În urma acestui pasaj din cuvîntare, deputaţii Mişcării Creştin-Democrate Maghiare au părăsit Parlamentul.

Vizita preşedintelui Iliescu la Bratislava a reliefat contrastul între prietenia româno-slovacă şi relaţiile mai încordate pe care ambele state le au cu vecinul comun, Ungaria. Mai interesant pare de remarcat încadrarea vizitei ministrului de externe maghiar între întîlnirile autorităţilor de la Bucureşti cu reprezentanţii Bratislavei şi Belgradului, capitalele unor ţări în care trăiesc consistente minorităţi maghiare. Să înţelegem de aici constituirea unui front secret anti-Ungaria?

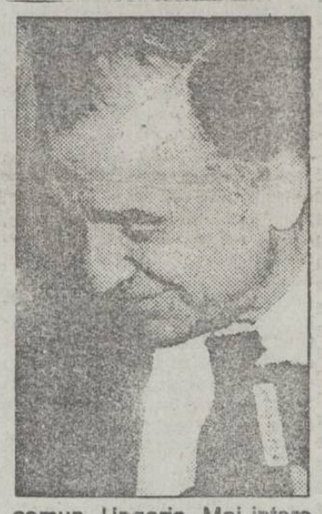

Radu MEŞNIŢĂ

Prefectul Dan Gâlea e de acord să-şi declare averea

■ *domnia-sa a dat deja ordin de tipărire a formularelor* ■ *primarul Constantin Simirad consideră justă măsura*

Conform unei recente hotărîri guvernamentale (publicate acum două zile în cotidianul nostru), persoanele care exercită funcţii de conducere în cadrul administraţiei publice centrale şi locale vor trebui să îşi declare averea. La nivel central, sub incidenţa acestei legi intră primul ministru, miniştrii, secretarul general al guvernului, secretarii şi subsecretarii de stat, directori şi şefii de compartimente din ministere. La nivel local, persoanele ce vor trebui să-şi declare averile sînt: prefectul, subprefectul şi directorii generali din cadrul aparatului tehnic de specialitate din cadrul prefecturii; secretarul consiliului judeţean şi secretarul consiliului local; directorii regiilor autonome şi ai societăţilor comerciale cu capital integral sau majoritar de stat. Declaraţia de avere se face pe propria răspundere şi reprezintă un act irevocabil. Nu este destinată publicităţii şi poate fi folosită numai în cazurile şi condiţiile prevăzute de lege.

Prefectul Dan Gâlea a declarat că această lege este privită ca o măsură de luptă împotriva corupţiei şi că este în perfectă concordanţă cu vremurile actuale. Prefectul a dat deja ordin de tipărire a formularelor pentru respectivele declaraţii, şi de completare a lor de către cei vizaţi.

Deşi în prevederile acestei legi nu sînt incluşi şi primarii, dl. Constantin Simirad ne-a declarat că măsura luată este justă şi că trebuia aplicată cu mai mult timp în urmă.

Cristian DUNAR

A fost reîncadrat în muncă un fost grevist de la Depoul Iaşi

■ *pe o perioadă de două luni, Grigore Bojoga are salariul diminuat*

Liderul sindical al mecanicilor de locomotivă de la Depoul Iaşi, Grigore Bojoga, a fost săptămîna trecută reîncadrat de către administraţia S.N.C.F.R.

După cum se ştie, Grigore Bojoga făcuse parte din grupul celor 64 mecanici de locomotivă ale căror contracte de muncă fuseseră desfăcute de administraţia S.N.C.F.R. ca măsură represivă pentru activitatea acestora din timpul grevei generale. Referindu-se la decizia administraţiei S.N.C.F.R., Grigore Bojoga ne-a declarat: "Această măsură are şi părţile ei negative. Astfel, pe o perioadă de 2 luni am fost retrogradat cu 2 clase în grila de ierarhizare a funcţiilor, ceea ce duce la diminuarea considerabilă a salariului". Grigore Bojoga a mai precizat că ştirea apărută săptămîna trecută în presă conform căreia unii mecanici de locomotivă au cerut azil politic într-o ţară occidentală nu se confirmă.

Sorin SIMON

Tenis - "Cupa Davis"

România - Maroc: 4-1

■ *selecţionata noastră s-a calificat în prima grupă valorică euro-africană*

Echipa de tenis a României a reuşit să cîştige nesperat de uşor (în ciuda unor pronosticuri destabilizatoare) întîlnirea cu Marocul, contînd ca finală a grupei B a zonei euro-africane. Sîmbătă, în partida de dublu, George Cosac şi Florian Porumb au dispus cu 7-6, 6-3, 7-5 de cuplul marocan Younes El Aynaoui, Mohamed Ridaoui în primul meci de simplu, disputat duminică, tînărul jucător român Dinu Pescariu l-a învins tot în trei seturi (6-4, 6-4, 7-6) pe nr. 1 marocan, Younes El Aynaoui, un jucător mult mai bine cotat în clasamentul ATP. Cu această victorie, echipa României şi-a asigurat calificarea în prima grupă valorică a zonei euro-africane a Cupei Davis. În ultimul meci, Răzvan Sabău l-a învins pe Hicham Arazi cu 6-0, 4-6, 6-2. Scorul final al partidei România - Maroc a fost de 4-1.

GEORGE COSAC a punctat decisiv pentru România în meciul de dublu de sîmbătă

G. I. NICOLAE

S.C. UNIVERSAL S.R.L.
UNIVERSAL LD
organizează în perioada 25-28 septembrie 1993, la Sala Polivalentă,
expoziţie cu vînzare de autoturisme
de teren, fabricate de firma
"ARO" *Cîmpulung Muscel.*

La Botoşani

PNL este împotriva tentativei de puci de la Putna şi a demisiei lui Viorel Cataramă

■ în Botoşani, mişcarea liberală s-a unificat de o lună, prin fuzionarea PNL cu PL'93

Aşa după cum cititorii ziarului "Monitorul" au fost informaţi, în urmă cu aproximativ o lună de zile, la Botoşani, mişcarea liberală s-a unificat prin fuzionarea locală a PNL cu PL'93, membrii PNL-CD revenind mai demult la PNL. În aceste condiţii, sîmbătă, 25.09.1993, la sediul PNL a fost convocată o conferinţă de presă în care conducerea locală a partidului şi-a exprimat poziţia faţă de evenimentele dramatice din ultimul timp din interiorul PNL. Conform declaraţiei d-lui Viorel Maftei, purtător de cuvînt şi vicepreşedinte, organizaţia botoşăneană îşi exprimă sprijinul necondiţionat pentru conducerea democratic aleasă la Congresul de la Braşov şi este împotriva acceptării demisiei d-lui Viorel Cataramă. Faţă de tentativa de puci de la Putna, unde în mod curios, a participat şi un membru PNL din Botoşani, al cărui nume nu a fost dezvăluit, dl. Dinu Secrieru, preşedintele PNL Botoşani a declarat că "a fost acţiunea unor nostalgici ai vechii conduceri dictatoriale a lui Radu Cîmpeanu şi că această acţiune, precum şi scandalul recent de la sediul PNL Bucureşti aduce numai deservicii partidului. Există un grup de presiune care în mod paradoxal apare ori de cîte ori se conturează unificarea mişcării liberale. Asta înseamnă că cineva se teme de o mişcare liberală puternică.

Viorel Cataramă, proaspătul demisionar din Biroul Permanent al PNL

Sîntem, însă, la nivel central în tratative care merg corect spre unificarea PNL cu PL'93.

În acest sens, PL'93 a schimbat chiar componenţa întregii delegaţii de la tratative, deoarece poziţia acesteia era împotriva unificării."

Val GURALIUC

Snegur trage cu ochiul la "modelul Boris Elţîn"

■ *folosind drept argument exemplul preşedintelui Rusiei, Mircea Snegur ar putea încerca să dizolve Parlamentul Republicii Moldova*

La Moscova, lucrurile par să fie clare: preşedintele Boris Elţîn vrea reforme, pe cînd majoritatea conservatoare vrea restabilirea U.R.S.S. E de la sine înţeles, deci, că marile democraţii îl sprijină aproape necondiţionat pe Elţîn, ales prin vot direct de către populaţie şi reconfirmat prin referendum.

La Chişinău, profitînd de această imagine-tip a situaţiei de la Moscova, preşedintele Snegur încearcă de mai mult timp să creeze impresia că e într-o situaţie asemănătoare cu cea a lui Elţîn. Cîteva asemănări ar exista şi Elţîn şi Snegur au fost aleşi "de către întreg poporul", prin vot universal. Şi Parlamentul de la Moscova şi cel de la Chişinău sînt dominate de majorităţi conservatoare, care se opun reformei.

Numai că, în timp ce Elţîn vrea să scape de majoritatea reacţionară, Snegur vrea să scape de minoritatea reformistă. Aici e deosebirea fundamentală, deoarece, dincolo de unele fricţiuni, Snegur e sprijinit de majoritatea conservatoare din Parlamentul de la Chişinău. În plus, spre deosebire de preşedintele Rusiei, Snegur vrea dizolvarea Parlamentului Moldovei şi alegeri anticipate dar nu suflă o vorbă despre alegerile prezidenţiale, simţindu-se bine în fotoliul de şef al statului.

E posibil ca încercarea de dizolvare a Parlamentului să aibă loc cu prilejul supunerii spre ratificare a acordului de aderare a Moldovei la Uniunea Economică a C.S.I. Numai că minoritatea reformistă din Parlamentul de la Chişinău nu mai e atît de uşor de manevrat, iar Snegur va avea destul de furcă în încercarea de a o anihila.

Lucian POSTU

La Hădăreni, situaţia s-a menţinut calmă

■ *soţia unuia dintre ţiganii linşaţi i-a acuzat pe români şi maghiari că scopul urmărit a fost pămîntul*

În satul Hădăreni, comuna Chetani, judeţul Mureş, unde au avut loc, în urmă cu cîteva zile, conflicte între români şi maghiari, pe de o parte, şi ţigani, pe de altă parte, situaţia era calmă vineri după-amiază. După cum este cunoscut deja, în satul Hădăreni, românii şi maghiarii localnici au dat foc şi au distrus majoritatea caselor de ţigani de aici, ca urmare a faptului că doi ţigani l-au înjunghiat pe tînărul Crăciun Chetan, în vîrstă de 24 de ani, acesta din urmă decedînd la spital. Decesul tînărului Crăciunel, cum îi spuneau consătenii, l-a îngrozit, ei fiind, după propriile declaraţii, terorizaţi ani de zile de ţigani. Astfel s-a întîmplat "răzbunarea, pentru că aşa nu se mai putea; eram umiliţi şi batjocoriţi în satul nostru, nu mai puteam merge seara pe drum, copiii nu mai puteau merge la discoteca", spune Ilie Socaciu, agricultor din Hădăreni. Formaţiuni de jandarmi patrulau prin sat, nucleul fiind încartiruit la sediul cămăruţului cultural sătesc. Întrebaţi fiind despre hotărîrea Guvernului de a le reconstrui ţiganilor casele şi de a-i readuce în sat, locuitorii Hădărenilor au declarat că aşa ceva ei nu vor accepta şi, chiar dacă se va întîmpla aşa, "crimele vor continua şi mai mult". Ei cred că ar fi linişte în sat doar dacă jandarmii vor fi detaşaţi aici permanent de acum încolo. Dialogînd cu locuitorii satului Hădăreni, un reporter al agenţiei Mediafax a putut afla că starea conflictuală între români şi maghiari şi cele cincisprezece familii de ţigani durează de mai mulţi ani şi că nu au existat vreodată conflicte între români şi maghiari. "prin Harghita, pe la Mureş da, dar nu la noi", ne declară un sătean care, aflat încă sub impulsul fricii faţă de ţigani, refuză să-şi dea numele. Vom reveni cu amănunte într-o ediţie viitoare. (Mediafax)

Vaslui este judeţul cu cei mai mulţi şomeri din ţară

■ în această lună, numărul lor a depăşit 50.000 la o populaţie de 450.000 de locuitori

La mijlocul lunii septembrie, numărul şomerilor din judeţul Vaslui a depăşit pragul critic de 10 %. Dacă la mijlocul lunii august, pe fondul unei relative stabilităţi a pieţei muncii, numărul şomerilor era de 43.101 la o populaţie de 456.180 locuitori, în luna septembrie, numărul celor în căutarea unui loc de muncă a depăşit cifra de 50.000. Mai grav este faptul că marea majoritate a şomerilor o reprezintă cei care se află în perioada de acordare a alocaţiei de sprijin, deci în ultima perioadă în care aceştia mai pot beneficia de un sprijin minim din partea statului. De asemenea, există un mare număr de persoane cărora le-a expirat şi această ultimă perioadă în care mai puteau spera la vreun ajutor. Aceştia din urmă nu mai figurează în statisticile oficiale, fapt ce conduce la concluzia că, în realitate, numărul şomerilor din acest judeţ este mult mai mare decît cel prezentat în presă.

Pentru stoparea creşterii numărului celor în căutarea unui loc de muncă, Oficiul de Şomaj organizează, în permanenţă, cursuri de calificare pentru şomeri. Acest demers nu are încă rezultatele scontate. Doar aproximativ 5 % din cei care participă la asemenea cursuri reuşesc să se angajeze.

Această stare catastrofală se datorează crizei profunde în care se află economia judeţului Vaslui. Numai în municipiul Vaslui mai mult de trei sferturi din întreprinderi au efectuat în ultimii ani disponibilizări masive de personal. Aceste lucruri păreau la un moment dat că s-au stabilizat întrucît o serie de societăţi comerciale îşi rezolvaseră problemele generate de blocajul financiar şi nu se mai anunţau noi disponibilizări de personal. O dată cu venirea toamnei, însă, acestea au început să obosească şi primele semne au fost observate prin apariţia unui nou val de concedieri.

Pentru salvarea acestei situaţii se speră în ajutorul profesorului Anghel Rugină, care a promis un ajutor gratuit în cazul în care planul său va fi acceptat de băncile creditoare.

Paradoxal, există, totuşi, o cerere foarte mare de personal în agricultură. După cum a afirmat prefectul Nicolae Pascu la o conferinţă de presă în luna august, agricultura are o mare nevoie de forţă de muncă ce nu poate fi satisfăcută întrucît mulţi şomeri refuză ofertele de muncă din mediul rural. Tot în criză de personal se află şi asistenţa sanitară, judeţul aflîndu-se pe ultimele locuri la numărul de medici şi asistenţi sanitari. Pentru a contracara această stare de lucruri, Prefectura a decis luarea unor măsuri extrem de tentante: eliminarea plafonului de salarizare. Dar din nou surpriză, nici un medic din vreo altă zonă a ţării nu s-a lăsat tentat de această ofertă.

Cristian RACU

În Parlamentul României

"Au revenit vechile apucături şi modele de comportament"

■ *spune dl. Anghel Stanciu (PRM), referindu-se la entuziasmul care domină în timpul lucrărilor din Camerele parlamentare*

Ca de obicei, sîmbătă, conferinţa de presă a PRM Iaşi a constituit fereastra prin care se pot vedea acţiunile formaţiunilor politice coalizate în jurul PDSR-ului, dat la fund (cel puţin la Iaşi) de la cîştigarea alegerilor, anul trecut. Şi tot ca de obicei, preşedintele filialei ieşene a PRM, dl. Anghel Stanciu, a organizat această întîlnire cu ziariştii.

Dl. Stanciu s-a referit pentru început la cîteva evenimente interne şi internaţionale, salutînd acordul OEP-Israel, ca şi vizita ministrului de Externe al Ungariei, Geza Jeszensky, în ţara noastră. Aici, deputatul PRM de Iaşi s-a manifestat indignarea faţă de "al doilea act de trădare al UDMR", care a cerut anularea alineatului 2 din

articolul 160 al Regulamentului Senatului. Acest alineat cere depunerea de către senatori a unui jurămînt de credinţă poporului român. Rămîne de văzut ce va hotărî Curtea Constituţională în ce priveşte situaţia de la Moscova, dl. Stanciu a criticat decretul lui Elţîn de dizolvare a Parlamentului rus, spunînd că este o măsură nedemocratică, iar despre semnarea tratatului economic CSI-Moldova, dl. Anghel Stanciu se întreabă dacă autorul acestui gest, Mircea Snegur, "este cu adevărat român".

Revenind la sesiunea parlamentară în curs de desfăşurare la Bucureşti, dl. deputat s-a arătat nemulţumit de apariţia vechilor "apucături şi modele de comportament", care vor micşora eficacitatea activităţilor legislative. El a susţinut adoptarea unor măsuri mai ferme pentru tineretul aflat într-o situaţie financiară precară (de exemplu, înfiinţarea unei bănci a tineretului român), precum şi urgentarea aprobării Legii bugetelor locale şi cea patrimoniului public, care trenează de mai mult timp. Altfel spus, cele 3 zile de lucru efectiv în Parlament nu justifică salariile aleşilor poporului român.

Radu MEŞNIŢĂ

ŞTIRI DIN BASARABIA

■ Bonuri alimentare la Tighina

Comitetul executiv orăşenesc Bender a început eliberarea bonurilor pentru procurarea produselor alimentare de primă necesitate. În conformitate cu o dispoziţie specială a executivului, în posesia acestor bonuri vor putea intra doar persoanele care au adoptat cetăţenia autoproclamatei republici nistrene.

■ Vineri, a fost arestat un manifestant la Tighina

Vineri, miliţieni ai autoproclamatei republici nistrene l-au reţinut pe unul dintre participanţii la manifestaţia de protest din faţa sediului executivului orăşenesc Tighina. La manifestaţie au participat circa 1000 de persoane - elevi din mai multe şcoli româneşti şi părinţi ai acestora, care au protestat împotriva reintroducerii grafiei chirilice în programele de studii şi confiscării manualelor editate la tipografiile din Chişinău. În jurul orelor 12,30, trei miliţieni în civil l-au acostat pe cetăţeanul Andrei L., în vîrstă de 37 de ani, i-au rupt haina, l-au îmbrîncit şi l-au dus la secţia orăşenească de miliţie. Faptul contravine statutului zonei de securitate sporită, în conformitate cu care reţinutul ar fi trebuit dus la comendulire. În faţa secţiei de miliţie de pe strada Şestakov s-au adunat circa 150 de persoane din numărul manifestanţilor, care au scandat lozinci antiseparatiste. Miliţienii au eliberat cetăţeanul arestat, ameninţîndu-l cu expulzarea din oraş.

■ Exod în Moldova

În prima jumătate a anului curent, din Moldova au plecat 17.239 persoane, numărul celor sosiţi constituind 13.225, se arată într-un raport al Departamentului de Stat pentru Statistică. Potrivit acestui raport, în ultimii doi ani, se înregistrează o creştere a migraţiei, în special spre Ucraina, Rusia, cît şi dincolo de hotarele fostei URSS. Din numărul celor sosiţi în republică, 43,6 la sută îl constituie moldovenii, 19,7 la sută sînt ucrainieni, 23,8 - ruşi, 5,6 - găgăuzi etc., printre cei care părăsesc republica prevalează ruşii - 28,2 la sută din total, moldovenii - 27,5, ucrainienii - 22,1 şi evreii 10,1 la sută. În Vest, conform datelor statistice, în primele şase luni ale anului curent au emigrat 2.833 persoane din care 221 de naţionalitate moldoveni, 378 de naţionalitate ruşi, 234 ucrainieni, peste o mie de evrei. Potrivit datelor Departamentului pentru problemele migraţiei şi studierea nivelului de trai, în ianuarie-august curent, 4061 imigranţi au beneficiat de permis de reşedinţă, 361 dintre aceştia fiind ruşi, 210 ucrainieni, 138 arabi, 51 români şi 47 moldoveni.

■ Confiscări de arme

Trimisul special Rompres Al. Crihană, transmite: "În ultimele 12 luni, autorităţile de resort din Republica Moldova au confiscat un adevărat arsenal militar. Potrivit unei statistici oficiale, au fost preluate de la deţinători ilegali 104 pistoale-mitralieră, opt mitraliere, 33 pistoale, 14 aruncătoare de grenade, 330 grenade, 25 obuze şi 31 319 cartuşe. Responsabilii poliţiei judiciare din Chişinău au mai comunicat că, după 1 august 1992, de la promulgarea decretului prezidenţial privind controlul şi deţinerea armelor, au fost predate, benevol de către populaţie 656 pistoale-mitralieră, 7 mitraliere, 22 pistoale, 9 aruncătoare de grenade, 463 grenade, 63 obuze şi 64 342 cartuşe. Se apreciază totuşi, că, în unele localităţi ale Republicii Moldova, se mai află dosite arme şi muniţie."

PRIER
Agenţia de turism
Bd. Ştefan cel Mare nr.8,
tel. 116598 - 132291
PRIER vă propune:
• TURCIA
• POLONIA
• UNGARIA
> săptămînal
• CURSE RAPIDE: - CLUJ pentru înscriere la "CARITAS" şi GERMANIA
PRIER

Societatea comercială SOMACO S.A
Sucursala Prefabricate Iaşi,
Str. Chişinăului nr. 6
angajează prin concurs:
- DIRECTOR
- DIRECTOR ADJUNCT
- CONTABIL ŞEF
Concursul va avea loc în data de 05.10.1993 orele 10.00 la sediul societăţii din Bucureşti, Bulevardul I.C. Brătianu nr. 10, Sector 3.
Relaţii suplimentare la telefon: Iaşi 133468 int. 180
Bucureşti 6135441

Vînzări en-gros
la preţuri sacrificate
• ŢIGĂRI • BĂUTURI • CAFEA
• ÎNVELOPE ITALIA: 45.950 lei - en detail, 42.000 lei - en gros
numai la societăţile franco-române
NANTES-IMP & PANDO
str. V. Alecsandri nr.4
O şansă unică pentru dvs.!

CENTRUL PENTRU INSTRUIRE ÎN INFORMATICĂ
Iaşi Str. Golia nr. 14 tel. 115944
organizează cursuri de instruire în utilizarea calculatoarelor personale (PC):
- Formare operatori PC
- Programare PC (limbaj C, PASCAL, d' BASE)
- Programare FOXPRO
- Proiectare utilizînd PC (AUTOCAD)
- Tehnoredactare
- Utilizare PC în activităţi de secretariat
Înscrieri şi detalii suplimentare la CENTRUL PENTRU INSTRUIRE ÎN INFORMATICĂ

Un abonament la Capital un RENAULT 19

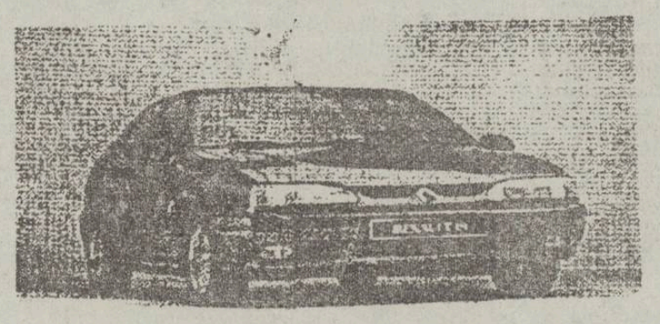

Puteţi cîştiga un RENAULT 19 participînd la tragerea la sorţi organizată de revista Capital.
Puteţi obţine un abonament la revista Capital adresîndu-vă la: Societatea Nord-Est, Str. Smîrdan 5, Iaşi, tel. 172557/17.
Toate informaţiile despre concurs le găsiţi în revista Capital.

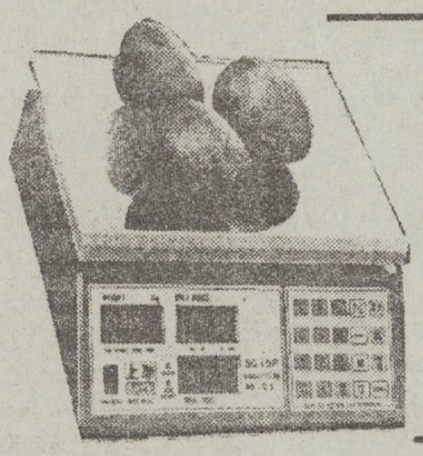

TEHNOINVEST BUCUREŞTI
Calea Victoriei nr. 114
Tel. 615.64.60, 613.39.48
Fax. 312.10.90, 312.68.48
importator direct, vă oferă în condiţii avantajoase, livrare din stoc:
CÎNTAR CU AFIŞAJ ELECTRONIC SC-15P (15Kg)
OMOLOGAT DE BIROUL DE METROLOGIE BUCUREŞTI
GARANŢIE 12 LUNI
ASIGURARE SERVICE ÎN TERITORIU

Părinţii elevilor de la şcoala generală nr.6 sînt indignaţi de deciziile directorului Vasile Giurcă

■ ei cer ca elevii să înveţe limba engleză şi nu cea franceză

Părinţii elevilor clasei a II-a de la Şcoala generală nr. 6 din Iaşi sînt revoltaţi de decizia Consiliului de Administraţie al şcolii, prin care copiii din această clasă sînt obligaţi să înveţe limba franceză, ca limbă străină de studiu. Menţionăm că în clasele mici limba străină este opţională, părinţii cerînd, în acest sens, predarea limbii engleze. Neţinînd cont de părerea părinţilor, Consiliul de Administraţie al şcolii a hotărît crearea a două clase în care limba străină studiată de elevi să fie engleza, o clasă de germană şi o clasă de franceză. Nemulţumiţi şi indignaţi de această hotărîre, părinţii au cerut directorului şcolii, Vasile Giurcă, să rediscute în Consiliul de Administraţie această problemă şi să găsească o soluţie de ieşire din impas. Iată ce-a declarat directorul Giurcă: "În această şcoală s-a creat o atmosferă antifranceză. Dacă ar fi să dau curs cererii părinţilor, ar însemna să înlătur limba franceză din sistemul de învăţămînt al şcolii. Nu-mi pot permite să las un profesor fără norme. Consiliul a luat această decizie ţinînd cont de încadrarea profesorilor."

În pofida acestor declaraţii, părinţii se menţin pe poziţie, insistînd în continuare ca elevii să înveţe limba engleză, pe care o consideră mult mai benefică pentru viitorul copiilor lor. În acelaşi timp, surprinde lipsa de interes a conducerii şcolii în rezolvarea acestei probleme. Este inacceptabil ca un copil să fie obligat să înveţe o limbă străină pe care nu o agreează, atîta timp cît sistemul de alegere a limbii străine este opţional.

Sorin SIMON

Cineva, acolo sus, face ţuică

Cetăţeanul Constantin Arsenie face sute de kilograme de ţuică la aragazul din bucătărie

■ *vecinii din scară nu mai suportă mirosul borhotului*

O dată cu venirea toamnei, locatarii blocului 636 B din strada Frumoasa nr. 14 sînt terorizaţi de mirosul de ţuică ce invadează scara blocului şi care vine de la resturile de borhot din subsolul clădirii.

Din declaraţiile făcute de administratorul acestei scări şi de unii locatari, a reieşit că principalul vinovat de această situaţie este cetăţeanul Constantin Arsenie, care locuieşte în scara respectivă, la etajul doi.

În această perioadă a anului în locuinţa persoanei mai sus menţionate se prelucrează cantităţi industriale de borhot (peste 1500 kg, după cum a declarat administratorul scării).

Cu toate că acum un an subsolul blocului era curat, în acest moment, datorită spargerii unei conducte din reţeaua de canalizare, acesta este plin cu apă şi resturi de borhot ce provin de la fabricarea ţuicii.

O altă problemă ridicată de locatarii scării este cea a consumului mare de gaz metan folosit de Constantin Arsenie la fabricarea ţuicii şi plata în comun a acestuia.

Pentru a opri această situaţie neplăcută, au fost sesizate organele de poliţie şi organele de control ale poliţiei sanitar-veterinare.

Sandu TACU

O fetiţă bolnavă refuză tratamentul medical

Ziua de 13 septembrie a adus multă durere pentru familia Marcu din Iaşi. În acea zi, soţii Elena şi Neculai intenţionau să o ducă pe fiica lor, Nicoleta, de 13 ani, la Paşcani, la o şcoală specială, deoarece fetiţa prezenta o serie de deficienţe psihice. Cu puţin înainte de a ajunge în oraş, datorită vitezei mari cu care a intrat într-o curbă, maşina s-a lovit de un stîlp. Impactul a fost tragic. Elena Marcu a decedat, iar soţul şi fiica acesteia au fost internaţi la Spitalul de neurochirurgie din Iaşi, cu traumatisme multiple. Ca urmare a tratamentului la care au fost supuşi, tatăl şi fiica au fost salvaţi. Cu toate acestea, situaţia fetiţei, din punct de vedere psihic, este incertă. Copilul, total dependent de părinţi, refuză tratamentul medical prescris pentru că: "nu-mi dă voie mama să fac injecţii şi să mănînc orice".

Mihaela CĂNĂNĂU

Nebunia la români

Un individ din Voineşti a vrut să cumpere zece maşini Renault şi Volvo

În timp ce asigurau ordinea şi paza în perimetrul parcului expoziţional "Renault-Volvo", agenţii firmei Protguard au depistat un individ care, prin atitudinea sa, a stîrnit indignarea vizitatorilor. Constantin Pietraru zbiera cît îl ţinea gura că este primar în comuna Voineşti şi că, dacă vrea, toate produsele expuse îi vor aparţine.

Aflînd că scandalagiul este primar, agenţii de ordine l-au condus în holul hotelului Moldova unde, la o percheziţie sumară, i-au confiscat un cuţit de dimensiuni respectabile pe care pretinsul primar îl avea ascuns în buzunar. La sosirea organelor de poliţie, C. Pietraru a reclamat faptul că agenţii "Protguard" i-au furat cei 40 de mii de lei pe care îi avea asupra sa. În timpul întocmirii formalităţilor de predare a persoanei reţinute către poliţie, un agent al firmei de pază şi protecţie, cu un ochi mai ager, a observat că din ciorapii falsului primar se zăresc colţurile unor bancnote de 5000 lei. Scandalagiul s-a aplecat şi a transferat în buzunare suma care pretindea că i-a fost furată. Nu am putut lua legătura cu învăţătorul Neculai Ivaşcu, adevăratul primar al comunei Voineşti, pentru a-l întreba dacă în comuna sa mai este vreun primar cu numele de Constantin Pietraru.

Ovidiu SCUTELNICU

Pe rol la Judecătoria din Iaşi

Cazul sergentului major care s-a sinucis după ce şi-a împuşcat cel mai bun prieten

■ *acesta este un caz de o complexitate rar întîlnită*

S-a încheiat procesul lui Vasile şi Mihai Lungu trimişi încă de anul trecut în judecată sub stare de arest pentru infracţiunile de tentativă de omor şi tîlhărie în dauna avutului public.

În seara zilei de 28 iunie 1992, sergentul major de poliţie Francisc Anton Căpraru şi prietenul său Ion Miron, pedagog al şcolii din comuna Miroslava, s-au deplasat la ferma "Liliac" din comuna amintită pentru un control de rutină, ştiind că de la acea fermă se sustrag mari cantităţi de cireşe. Cum se aşteptau, în fermă au găsit mai multe persoane venite la furat în stil mare, cu căruţele. Vasile şi Mihai Lungu, dovedindu-se violenţi, au fost somaţi de poliţist care i-a ameninţat cu armamentul din dotare. O lovitură de furcă aplicată de unul dintre cei doi inculpaţi l-a făcut pe subofiţer să-şi descarce pistolul în pieptul pedagogului. Transportat la Spitalul de Urgenţe, acesta a decedat în aceeaşi zi, fapt care l-a determinat pe cel care l-a împuşcat fără voia sa să se sinucidă. Anton Căpraru s-a împuşcat cu acelaşi pistol cu care a tras în Ion Miron, chiar în spatele spitalului unde i-a decedat prietenul.

Înainte ca instanţa să pronunţe sentinţa, cei doi inculpaţi au rostit ultimele cuvinte în apărarea lor. Aceştia au susţinut că nici măcar nu au atins poliţistul, care şi-a împuşcat prietenul, spun ei, cu bună ştiinţă. A rămas ca Instanţa să se pronunţe, în cîteva zile, asupra acestei cauze delicate, în care infracţiunile sînt de o complexitate rar întîlnită.

Adina SCUTELNICU

Ion Luca din Aroneanu a dat foc la propria gospodărie

■ mai întîi, el a încercat să se sinucidă cu insecticid organoclorurat

Luca Ion, la cei 65 de ani ai săi, este unul din gospodarii de frunte ai comunei Aroneanu, judeţul Iaşi. Are casă mare şi frumoasă, grădină, livadă, vie; este recăsătorit şi are un copil (fiecare soţ mai avînd cîte un copil din căsătoria anterioară). Pe data de 17 septembrie a.c., soţia sa, întorcîndu-se acasă (fusese la nişte rude în judeţul Neamţ), l-a găsit pe L.I. făcînd ţuică. Motivul altercaţiei verbale care a avut loc, ulterior, între cei doi soţi, L.I. nu şi-l mai aminteşte; cert este că soţia sa, cu 20 de ani mai tînără, simţindu-se jignită, i-a "aplicat" patru palme. Considerînd că mama sa nu a avut suficientă putere de convingere, fiul şi-a lovit şi el tatăl. Acesta, după dubla agresare, a încercat să se sinucidă, bînd o soluţie de insecticid, şi să dea foc gospodăriei, deschizînd gazul buteliei şi aprinzînd un chibrit. În urma gestului său necugetat, Ion Luca se află internat în stare gravă, la Spitalul de Urgenţe Iaşi, cu diagnosticul: intoxicaţie voluntară cu insecticid organoclorurat şi arsuri de grad unu şi doi la nivelul mîinilor şi antebraţelor, feţei şi gîtului. Gospodăria a fost salvată de prăpădul focului, de către vecinii care au intervenit cu promtitudine.

Dragoş HUŢANU

TELEVIZIUNE PRIN CABLU

primeşte încă un cablu în casa ta.

HOTEL UNIREA
cam. 1204, 1206, 1210, tel. 098/112928
IAŞI-ROMANIA
multiSAT tv

TELEVIZIUNE PRIN CABLU

S.C. "SCHIC" S.N.C. IAŞI

Angajează urgent, cu contract de muncă, **confecţionere specialiste confecţii textile.**
Salarizare în acord 70.000 - 80.000 lei/lună.

Angajează cu contract de muncă **secretară.**
Cunoştinţe de limba engleză, operare calculator, aspect fizic plăcut.

tel. 142951 sau 112424

Monitorul Radio NORD-EST 70,76 MHz

Dacă doriţi să daţi un anunţ de mică publicitate în cotidianul "MONITORUL" sau o dedicaţie la "RADIO NORD-EST" pentru persoana iubită, aceste lucruri au devenit acum foarte simple!

Este suficient să mergeţi la cel mai apropiat punct de preluare şi să vă exprimaţi dorinţele.

Punctele noastre de preluare sînt:

COPOU	Radio NORD-EST, Bd. Copou 19, tel. 145530, fax 146363
CENTRU	Casa Modei et. 1, compania de publicitate NORD-EST
TĂTĂRAŞI	Magazin "ROMCRISS", Str. Han Tătar 8, tel. 174214, program 10.00 - 22.00
BUCŞINESCU	Str. Smîrdan nr. 5, tel. 17.25.57 (centrala), fax. 14.45.77

Apelînd la serviciile noastre de mică publicitate, calitatea şi seriozitatea vor fi puse în slujba dumneavoastră.

CĂUTĂM DIFUZORI DE PRESĂ

vîrsta minimă de 14 ani.
RELAŢII LA BIROUL "DIFUZARE" AL COTIDIANULUI "MONITORUL"
str. Smîrdan nr. 5, Iaşi

Ultimele ştiri difuzate de Grupul de presă NORD-EST vor contribui la echilibrarea bugetului dumneavoastră.

S.C. ALIMENTARA S.A. IAŞI

TIME IS MONEY

Casa de comenzi TELEMARK vă ajută să economisiţi timp

Bd. Independenţei 142607 147659

Comenzile se pot efectua între orele 10 - 15.

Livrarea se va face la ora indicată de solicitant cu o marjă de 1/2 oră în plus sau în minus.

MONITORUL EXTERN

George Soros promite Rusiei 250 milioane dolari pentru educație

Financiarul internațional George Soros s-a întîlnit joi cu președintele Boris Elțîn, angajîndu-se să furnizeze 250 milioane dolari pentru susținerea sistemului de educație din Rusia în următorii cinci ani, informează REUTER. În cadrul conferinței de presă desfășurate după întîlnire, filantropul născut în Ungaria a exprimat speranța că exemplul său va fi urmat și de alți donatori occidentali. O schimbare veritabilă este posibilă în Rusia, a apreciat Soros, care a adăugat că este pregătit să ofere un sprijin deplin pentru aceasta.

44 de morți în accidentul feroviar din Alabama

Bilanțul accidentului feroviar provocat în urma deraierii unui tren de călători în apropierea localității Mobile, Alabama, se ridică la 44 de morți, nouă persoane fiind încă dispărute, informează REUTER. Garnitura de tren se deplasa pe magistrala Los Angeles - Miami și transporta 181 de pasageri și 17 membri ai personalului de deservire, accidentul producîndu-se la trecerea peste un pod de 149 de metri lungime, care traversa o mlaștină. Echipele de scafandri continuă căutarea dispăruților în apele mlaștinii pline de aligatori.

Israelul va transfera 2000 deținuți palestinieni pe teritoriul său

Israelul va transfera 2000 de deținuți palestinieni considerați "foarte periculoși" pe teritoriul său, informează FRANCE PRESSE, citînd numărul de joi al săptămînalului israelian "Jerusalem Report". În paralel, autoritățile israeliene vor elibera treptat aproape 11.000 palestinieni, care au fost deținuți din motive de securitate. Ministerul israelian de Interne a refuzat să confirme sau să dezmintă această informație. Pe măsură ce prizonierii vor fi eliberați, clădirile închisorilor vor fi cedate Consiliului palestinian însărcinat să pună în practică acordul de autonomie.

Nouă state din cadrul CSI au semnat acordul pentru formarea Uniunii Economice

Nouă din cei 12 șefi de guverne ai țărilor din Comunitatea Statelor Independente au semnat, vineri, la Moscova, acordul de principiu pentru crearea Uniunii Economice, informează FRANCE PRESSE. Au parafat acest acord: Armenia (care va semna vineri acordul de aderare la CSI), Belarus, Kazahstan, Kirghistan, Moldova (al cărei parlament nu a ratificat încă acordul de aderare la CSI), Rusia, Tadjikistan și Uzbekistan. Ucraina și Turkmenistanul doresc să se alăture acestei uniuni doar ca membri asociați. Acordul va fi semnat și de șefii de stat ai țărilor amintite, în cursul după-amiezii, cu ocazia unei reuniuni la Kremlin.

Asasinii avocatului palestinian nu sînt palestinieni

Organizația pentru Eliberarea Palestinei a declarat că asasinarea, zilele trecute, a unei importante personalități palestiniene din Gaza nu este legată de semnarea acordului palestiniano-israelian, cum au afirmat ziare israeliene și occidentale. "OEP condamnă cu indignare crima și respinge orice încercare de a o prezenta ca fiind legată cu disputele politice dintre grupări palestiniene referitoare la declarația de principiu Israel-OEP", a spus șeful departamentului informații al OEP, Yasser Abed-Rabbo. O dezmințire similară a fost publicată și de "AL Fatah", principala componentă a OEP.

Pentru reunificarea pașnică și treptată a Coreei

Președintele sud-coreean, Kim Yong Sam, s-a pronunțat pentru o reunificare pașnică și treptată a țării, afirmînd că nu va încerca să obțină avantaje din criza politică actuală din Coreea de Nord - informează agenția Associated Press. "Atît Coreea de Sud, cît și cea de Nord trebuie să dispună de o stabilitate politică în vederea reunificării" - a declarat el într-un interviu publicat în presa de la Seul. Îngrijorat de dificultățile și "tulburările apărute după reunificarea Germaniei", guvernul sud-coreean preferă, în concepția președintelui Kim, să se adopte soluția "trecerii gradate" spre unificarea Coreei, prin care să se evite un posibil "colaps" al regimului din Nord, determinat de lipsurile în domeniul alimentar și energetic - relevă agenția citată.

După ce li s-au tăiat lumina, telefoanele și apa

"Rezistența deputaților începe să se prăbușească"

aceasta este declarația optimistă a lui Boris Elțîn

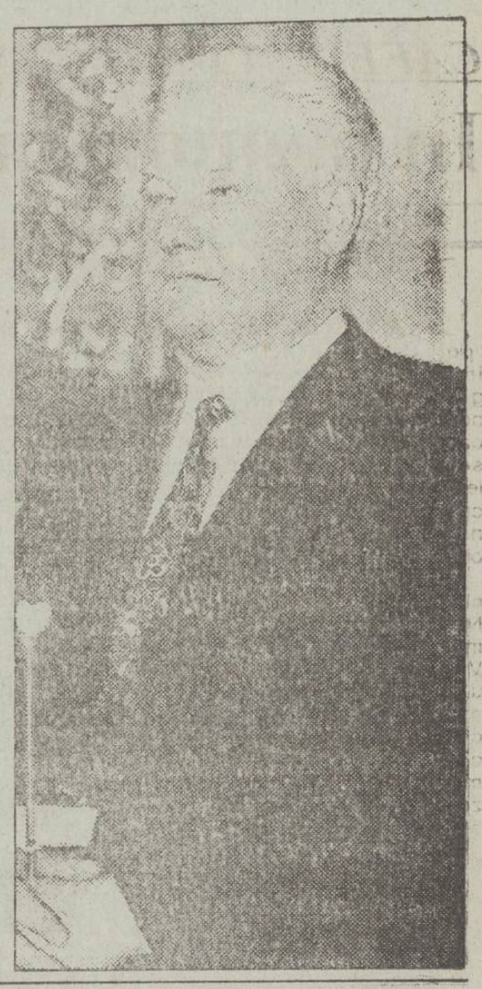

Președintele Boris Elțîn a declarat că rezistența celor aproximativ 300 de deputați rebeli, care refuză să părăsească imobilul Parlamentului de la Moscova, începe să se prăbușească. În cursul unui interviu acordat Televiziunii, Elțîn a spus că "această farsă se află aproape de sfîrșit". Declarațiile președintelui au survenit în cea de-a cincea zi a luptei pentru putere din Rusia, după ce Boris Elțîn decisese dizolvarea Parlamentului și stabilirea de noi alegeri legislative în decembrie. El a mai spus că aproape jumătate din Consiliile Regionale i se împotrivesc, deși mulți funcționari superiori din țară îi acordă sprijin.

Armata și Poliția sînt leale președintelui. Acesta a declarat vineri că parlamentul nu va fi luat cu asalt, dar sîmbătă, în interiorul clădirii, generalul Vladislav Atșalov, ministrul Apărării advers (numit de deputații rebeli), a spus că formează două batalioane care să apere Parlamentul.

Deputații care refuză să accepte dizolvarea Parlamentului de către președintele Elțîn sînt din ce în ce mai izolați în clădirea legislativului. În noaptea de vineri spre sîmbătă le-a fost tăiat curentul electric, după ce joi fuseseră întrerupte telefoanele și apa caldă. Relatările sosite din interiorul clădirii parlamentului sugerează că electrogeneratoarele de urgență de acolo dispun doar de puțin combustibil, iar proviziile alimentare sînt și ele destul de limitate.

Observatorii relevă că prezența trupelor de elită ale diviziei Dzerjinski, creatorul și conducătorul organizației de înspăimîntătoare faimă, C.K., moștenită de NKVD, de GPU și de KGB, arată că, deși Boris Elțîn se declară adeptul unei radicale transformări democratice a fostei Uniuni Sovietice, el și tabăra lui se înscriu pe o linie de continuitate cu fostul regim sovietic.

Statistici alarmante

Mortalitatea - barometrul stabilității unui regim politico-economic?

Un studiu referitor la legătura dintre longevitate și sistemul politic comunist, efectuat de Centrul pentru studiul populației al Universității Harvard și bazat pe statistici obținute de la ONU, ilustrează creșteri dramatice ale mortalității în țări ale Europei de Est. Astfel, în Ungaria, la bărbații în vîrstă de 45-49 de ani, mortalitatea a crescut între 1965-1989 cu 131%, față de anii precedenți, iar în Uniunea Sovietică, mortalitatea femeilor între 65-69 de ani a sporit cu 19%. În Cehoslovacia, mortalitatea bărbaților de 50-54 de ani a crescut în timpul comunismului cu 33%. În același timp, în societățile libere și democratice din Europa Occidentală și din SUA mortalitatea a scăzut cu cel puțin 20%. Pînă și în America Latină longevitatea oamenilor a sporit, în pofida crizelor și a datoriilor externe, care au stînjenit progresul. Interesant este faptul că atît în fosta Germanie de Est cît și în actualele țări cu regimuri comuniste, cum ar fi China, Vietnam, Cuba, mortalitatea s-a menținut la un nivel constant.

Recent, în fostele republici sovietice, mortalitatea a început să crească din nou, fapt ce denotă șubrezenia și coeziunea slabă dintre structurile comuniste care mai există încă, precum și disensiunile de ordin social, respectiv multiplele conflicte inter-etnice, aflate în plină desfășurare pe teritoriul CSI.

Radu MEȘNIȚĂ

Din lumea celor care nu cuvîntă

Brigitte Bardot și prințul musulman Agakhan vor deveni binefăcătorii animalelor

ei pledează pentru condiții de transport mai bune

O conferință mai puțin obișnuită a avut loc miercuri la Bruxelles, conferință ținută de prințul ismaelit Agakhan și de actrița franceză Brigitte Bardot. Tema conferinței era la fel de ciudată ca și apropierea dintre cele două nume: maltratarea animalelor. De mai mulți ani, Brigitte Bardot, care s-a retras din activitatea cinematografică, duce o cruciadă neobosită în favoarea drepturilor animalelor. Actrița, în vîrstă de 60 de ani, a fost deseori luată în derîdere, într-atît pare de disproporționat raportul dintre mijloacele în joc - Brigitte Bardot este foarte bogată - și scopul neînsemnat al campaniilor.

La Bruxelles, Brigitte Bardot a primit un sprijin neașteptat din partea prințului Agakhan, unul dintre cei mai activi militanți în favoarea drepturilor omului. De astă-dată, însă, era vorba de drepturile animalelor.

Brigitte Bardot, cunoscută pentru violența limbajului, i-a tratat pe liderii Comunității Europene drept "o adunătură de barbari", deoarece nu iau nici o măsură pentru a împiedica maltratarea animalelor. "Europa", a spus fosta actriță la o conferință de presă, "privește animalele ca și cum ar fi toate bune de abator". Cu aceeași ocazie, prințul Agakhan a anunțat crearea unui Comitet pentru ameliorarea transportului de animale.

Transportul animalelor de la fermă la abator poate dura în unele cazuri - e drept, rare - pînă la 60 sau 70 de ore, timp în care vitele nu primesc nici apă, nici hrană. Se întîmplă ca animalele să ajungă la destinație boinave, iar unele mor în drum. Brigitte Bardot a mai denunțat și cele ce se întîmplă în Belgia, unde există locuri în care animalele sînt ucise în masă, de exemplu la abatoarele pentru cai din Charleroi.

La rîndul său, prințul Agakhan a declarat că în întreaga Europă transportul animalelor se desfășoară în condiții de o cruzime extremă. "Cum pot niște oameni care se cred civilizați", s-a întrebat acest prinț musulman, care candidase împotriva lui Boutros Ghali la postul de secretar general al Națiunilor Unite, "să se dedea la asemenea atrocități?"

O asemenea activitate în favoarea animalelor prezintă un aspect straniu, în momentul în care un război brutal are loc în mijlocul Europei fără ca nimeni să intervină. (RFE/RL)

Prin suspendarea subvențiilor acordate presei

Începînd cu acest an, gazetarii chinezi sînt plătiți de zece ori mai bine

În cursul acestui an, guvernul de la Beijing a decis suspendarea subvențiilor masive ce erau prevăzute în fiecare an pentru susținerea activității de presă. Pe lîngă aceste subvenții, organismele guvernamentale achiziționau tirajele publicațiilor, lucru ce asigura un circuit de difuzare prin care cei care lucrau în presă puteau să-și cîștige relativ comod salariile.

Odată cu această măsură a început o goană nebună pentru a captiva audiența, în condiții ce presupun o oarecare cenzură. Gazetarilor nu le-u rămas decît trei variante: lumea show-bussines-ului, publicarea unor materiale cu substrat erotic și sfera politicului.

Cele mai vîndute sînt publicațiile cu substrat, cum ar fi "South Weekend", care atinge un tiraj de 1 milion de exemplare.

În aceste condiții vitrege, s-a ajuns la situația în care un jurnalist are pretenții, în cazul relatărilor privind conferințele de presă, în afară de cheltuielile curente, la o sumă cuprinsă între 20-40 $. Gazetarii în China au devenit, astfel, destul de incomozi pentru publicațiile lor, care s-au trezit că, lipsite fiind de subvenții, vor trebui să-i plătească de cel puțin zece ori mai mult ca înainte. Dar au devenit incomozi și pentru ei înșiși, deoarece vor trebui să muncească cam de zece ori mai mult.

Silviu LABEȘ

Turcia și Grecia se numără printre cei mai importanți importatori de armament

anul trecut, Turcia a cheltuit pentru înarmare 1,5 miliarde dolari, iar Grecia 1,9 miliarde dolari

Un institut americano-britanic specializat în probleme privind securitatea europeană a avertizat joi că însemnate cantități de arme vîndute de statele occidentale și importate în speță de Turcia și Grecia amenință stabilitatea Balcanilor, informează AFP. Potrivit rapoartelor furnizate de Institutul Americano-Britanic de Informații asupra Securității (BASIC), "Grecia a importat în cursul anului trecut mai multe sisteme de armament, a căror valoare se ridică la aproximativ 1,9 miliarde de dolari. La rîndul ei, Turcia a cheltuit pentru înarmare circa 1,5 miliarde de dolari". "Posibilitatea propagării conflictului din fosta Iugoslavie în alte țări din Balcani a determinat SUA, Germania și Olanda să livreze armament celor două țări" se precizează în raportul BASIC publicat la Londra. Statele din NATO au vîndut, în cursul ultimilor 3 ani, celor două țări 25 de fregate și nave de război, 400 de avioane de luptă, 130 de elicoptere de atac, 2500 de tancuri, 1500 de vehicule blindate și aproximativ 1000 obuze de artilerie grea.

Iași, Str. Cuza Voda nr. 56
Tel. [illegible] telefax 142030
LATIN
IMPEX S.R.L.
Societate Comercială Mixtă Româno-Italiană
vinde en gros și en detail:
•VOPSEA în tuburi spray, culori clasice și speciale (fluorescente și cromate)
•FAIANȚĂ și GRESIE import Italia
•Articole DESEN, SCRIS și PROIECTARE
•ARAHIDE sărate în pungi vidate (50, 100 g)
•MAȘINI MECANICE pentru aplicat PREȚURI (Japonia)
Deschis zilnic 9.00 - 19.00
OFERTA NOASTRĂ ESTE CEA MAI BUNĂ!

Doriți un mobilier elegant care să dea gust și rafinament locuinței dumneavoastră ?
Sînteți în căutarea mobilierului care să îmbine confortul și modernitatea cu trăinicia ?
Vreți să vă protejați economiile ?
Vreți să faceți o surpriză plăcută soției sau iubitei ?
NIMIC MAI SIMPLU !
VIZITAȚI S.C. MOLDOLUX CĂMIN S.R.L.
din str. Bucium nr. 25 (vis-a-vis de Fabrica de Mobilă) și
ALEGEȚI !
orar zilnic 9.00 - 17.00 tel. 13.78.07; fax 127432

SOCIETATEA COMERCIALĂ
PANORAMA
srl
ORADEA
STR. SOVATA NR. 50
Tel./fax: 099/143 056; 163 808
Telex: 34389
ÎN PERIOADA DESFĂȘURĂRII
TÂRGULUI INTERNAȚIONAL BUCUREȘTI
așteaptă
DISTRIBUITORI
pentru următoarele produse:
• Copiatoare și faxuri Canon
• Centrale telefonice și faxuri Panasonic
• Mașini de scris electronice cu caractere românești OPTIMA
• Imprimante laser și matriciale Seikosha
• Calculatoare personale compatibile IBM Rown Computers
• Calculatoare de birou și manageriale Citizen
Ne găsiți în PAVILIONUL R

CAFEAUA DE DIMINEAȚĂ

In memoriam Octav Botez - Vucă al nostru

Aurel LEON

Era destul să rostești Vucă al nostru și era el o sinteză a noțiunii "potolit". Miopia, deci întoarcerea spre propriile gînduri: nelipsita umbrelă neagră filfiind lîngă șosoni, o carte, două, sub brat, cu semne pentru continuarea lecturii; bărbuță moale, vorbă ca un rîu de șes, negrăbit, nehotărît dacă să înainteze ori să se întoarcă în aval...

L-am avut profesor cîțiva ani la Liceul Internat. Nu băgam de seamă cînd intră și cînd ieșe de la oră. Vorbea privind tot timpul undeva, departe. Nu punea note mari, nu lăsa corijenți. Era mereu egal cu el însuși. Barba îi mirosea a chinonie, zîmbetul îi era trist, melancolic. Pe stradă nu vedea pe nimeni.

Apoi i-am citit articolele de critică literară, i-am împărat cartea apărută la "Cultura românească". Apoi m-am aflat că e frate cu Jean Bart. Și l-am regăsit tot pe Vucă, băiat de familie, educat cu guvernantă, crescut între cărți și pentru cărți. Cu aceeași delicatețe și circumscripție, mînuia taloanele judecății critice, suferind pentru autor, oscilînd parcă între adjective.

Mi se părea firesc ca semenii lui să-l considere în toate un "învins", un bărbat din categoria celor aflați "sub papuc", un om în stare de orice capitulare cu condiția să fie lăsat în pace. Poate un om superior sau poate un ins lipsit de voință, poate un înțelept, dar poate un comod pur și simplu. În orice caz, mai tîrziu cînd unii dintre foștii profesori mi-au devenit prieteni, am aflat o mulțime de anecdote din culisele școlii, toate confirmînd ceea ce știam despre Octav Botez. Uneori spiritual, dar tot bun, o inocență și o desprindere de realitate care aminteau de Pierrot, visătorul mergînd spre streang cu nasul într-o corolă de floare: într-un cuvînt: Vucă al nostru, cum îl alintam.

Mare dezbatere în cancelarie la Liceul Internat pe marginea unui proces. Soțul aflase de infidelitatea soției violîndu-i corespondența.

- În primul rînd se pune problema, cuvîntă Mihai Carp, dacă soțul are dreptate să deschidă corespondența soției.

Ivindu-se controverse, Mihai Jacotă îl descoperi pe Octav Botez cu nasul pierdut într-o revistă. Făcînd cu ochiul spre ceilalți, Jacotă îl provocă:

- Tu ce părere ai, Vucă?

- Cred că chiar dacă am avea dreptul, nici unul dintre noi n-am avea curajul.

- Ei, nici chiar așa, dragă Vucă. După tine toți bărbații sînt niște imbecili.

- Nu chiar toți, îl liniști Botez, sînt unii... neînsurați!

Și se afundă, grav, în lectură.

Dar Octav a fost chemat la o catedră universitară. În cîțiva ani, s-a dat de trei ori peste cap ca în poveste și din Vucă a devenit Octav Botez. Parcă îi crescuseră aripi de vultur, parcă nu mai era el, bineînțeles nu fizic. Ceea ce părea lipsă de voință s-a dovedit intransigență și o tenacitate de om care știe ce face, delicatețea s-a cristalizat în principii democratice, umaniste, modestia în curajul de a lupta pentru apărarea acestor principii.

Erau ani de vorbărie emfatică, de bătere cu pumnul în piept: tribuni născuți peste noapte tunau la răspîntii: studențimea părea o apă bătută de toate vînturile, izbind cu biciul talazurilor în toate Scylele și Caribdele. Profesorii oscilau, unii trădau azi ce săruraseră ieri, alții pupau toate insignele fără deosebire. Și în această harababură și înclestare, pe un promontoriu se adunau unul cîte unul apărătorii principiilor veșnic omenești. Nu-i vom numi spre a nu omite pe cineva, ceea ce nu mi-as ierta-o. Poate că la această oră o face prof. Iorgu Iordan, poate altul din acea echipă de granit și de aur a intelectualității ieșene. Cert e însă că Octav Botez, cu toate dioptriile lui, pășind neauzit și tîrșindu-și umbrela, cu capul ușor aplecat ca pe un umăr de vioară, a urcat țanc după țanc, pînă în acel promontoriu și s-a așezat în bătaia furtunii. Fățiș, deschis, dar fără vorbe mari și fără gesturi isterice. S-a așezat și a rămas pînă la urmă.

În 1936, i-am publicat o scrisoare prin care refuza să ia cuvîntul la "săptămîna cărții" din cauză că studenții lui fuseseră bătuți la cursuri și la cantină sub ochii autorităților, fără ca acestea să intervină. În semn de solidaritate cu studenții săi, profesorul refuza să vorbească în fața unor autorități care nu aveau morală.

Amenințat, huiduit, împiedicat să-și țină cursul, Octav Botez a continuat să treacă, aparent calm, printre invective și bîte. Zic aparent pentru că vizitîndu-l în căsuța de lîngă Spitalul Izolarea am putut vedea cît îl costau aceste rătăciri ale tineretului. I se urca tot sîngele în obrazul palid. Se sufoca de indignare.

Și a continuat să lupte pentru G. Călinescu, preluînd o linie începută de Ibrăileanu, să lupte pentru Sadoveanu ce-i transformat în rug; să apere ceea ce însemna crezul vieții sale de cărturar. Lupta, însă, nu scoțîndu-și surtucul ca Ibrăileanu în toiul pledoariei pentru Petre Andrei, nu aruncînd pe geam pardesiul colegului universitar dovedit lichea cum a făcut-o Călinescu: lupta încheiat la toți nasturii și zîmbind îngăduitor ca omul sigur pe principiile sale. Călinescu și-a înfruntat adversarii bravînd. Petre Andrei prin sacrificiu bazat pe "sîngele meu asupra voastră". Gr. T. Popa prin argutie, ca să alege... va exemple în fugă. Octav Botez a învins prin curajul celui care traversează bîrna peste prăpastie citind ziarul, citindu-l tocmai ca să desfidă genunea. De aceea în acei ani negri el nu avea la îndemînă nici revolver și nici otravă avea, în schimb, biblioteca. Cred că dacă ar fi auzit la ușă fatidicile ciocănituri cu care începe Simfonia Destinului, așa cum le-a auzit Petre Andrei și atîția alții (și pe care le-a așteptat și el în multe și chinuitoare nopți), Octav Botez ar fi răspuns:

- Merg numaidecît. Domnilor. Să-mi iau numai umbrela și o carte pe care n-am terminat-o.

Și ar fi plecat spre moarte, un Pierrot cu nasul în corola unei cărți ■

O zi în Phantasialand

Trenul de pe ecran te va călca, iar cascada te va înghiți

Recunosc cu rușine că pînă să ajung aici n-am avut habar de existența acestui uriaș parc de distracții european. Deși a aniversat, nu demult, 25 de ani de existență, pînă la apariția Eurolandului parizian, Phantasialand era cel mai mare de pe continent; acum se mulțumește cu locul doi - fără a-și știrbi, zic eu, grandoarea și fantezia.

Situat între Köln și Bonn, într-o localitate celebră în primul rînd prin această capitală a ingenuității și a bandorii (Brühl) orașul distracțiilor nu are nimic german într-însul, nu este un loc în care se simt bine doar localnicii; Phantasialand pare a fi un oraș cosmopolit, în care tot ce vezi, auzi, vorbești, mănînci, joci simți pare familiar atît românului, cît și chinezului, americanului sau mexicanului. Cu plăcere am constatat chiar că la două dintre cele opt săli de spectacole evoluau și artiști români (balerinul Doris sau acrobatul Bălan), iar teatrele în care intrai pe gratis (sau cu un bilet simbolic, de o marcă-două) se numea Wintergarten, Scala, Aqua Theater, Casa Magnetica în Mexico, Western Saloon, Tanagra Theater in China Town, Cine 2000, Super Globe sau 3 D Cinema (cinematograful tridimensional). Nu mai puțin eterogene (din punct de vedere etnic) sînt și restaurantele de aici, pe lîngă cofetării expresuri și pizzerii, dacă vrei să iei un prînz neuitat (și, firește, dacă ai în buzunar măcar 100 de mărci pentru această) intri cu dezinvoltură la Petit Paris, Alt Berlin, Hacienda de Mexico, China Town etc. Dacă te duci acolo doar ca turist, cu bani de buzunar și atît, ai de ales: ori ți cumperi un video modest, ori mănînci o seară la un restaurant japonez, și asta o spun nu ca să subliniez faptul că restaurantele sînt scumpe, ci pentru a arăta că produsele electronice sînt destul de ieftine. Cu cîștigul pe o lună, spre exemplu, un șomer poate să-și cumpere televizor color, video recorder și chiar și-o cameră video, adică ceea ce reușesc eu cu banii cîștigați în trei ani și jumătate. Iar banii pe care-i primește un azilant - un fel de pomană îți ajung să mănînci mai bine ca un ministru aici.

Fiindcă tot am atins și ineluctabilele chestiuni financiare, este bine să vă mai spun că aici nimic nu este prea scump - începînd cu biletul de intrare care costă 27 de mărci și terminînd cu o cină la un mare restaurant (circa 25 de mărci de persoană, în care intră și o bere). De ce zic că biletul de intrare nu este exagerat? Deoarece, spre deosebire de jalnicele noastre locuri de distracție poți să te plimbi cu căruciorul prin subteran și de-o sută de ori fără să plătești suplimentar! Sigur este impresionant efortul depus de constructori pentru realizarea acestei minunății, au intrat bani grei în Phantasialand, dar se și scot beneficii uriașe, mi-am dat seama de acest lucru estimînd cifra zilnică a vizitatorilor (cei puțin 10 000 de curioși) care pe lîngă biletul de intrare cumpără și prospecte, suveniruri, mănîncă aici, intră la spectacole, s.a.m.d. Ce m-a impresionat în acest tur de-o zi prin landul cu pricina? Să zicem plimbarea cu vagonetul prin mina de argint, călătoria - fatală pentru cardiaci - prin Space Center (în care întunericul și smuciturile navelor te aduceau în culmea anxietății) vizitarea orașului Western, vizionarea spectacolelor de la teatrele de păpuși mecanice (asistate de calculator - gen în care țara noastră nu a îndrăznit să prospecteze nimic), bărcile care te duc cu viteză prin apă și te udă fără să te supere, orașul subteran al animalelor dispărute (de la brontozauri pînă la King-Kong), mina mexicană (în care păpușile, la mărime naturală, bine sonorizate reproduc fantastic o zi de sărbătoare într-un sat mexican, cu cîntărețe care dansează pe mese cu bețivi care-au căzut în ciubere cu apă, cu porci care guiță încercînd să scape de mîncăi sîngeroși, cu cartofori care se bat, cu case în flăcări, cu peoni care se luptă cu armata într-o reconstituire uluitoare monumentală etc.) cinematograful tridimensional (în care ai senzația, precum la începuturile proiecțiilor fraților Lumière că trenul de pe ecran te va călca, iar cascada te va înghiți), magazinul chinezesc de suveniruri (aici dacă-ți pui mintea, cumperi cam din fiecare exponat cîte unul), fotograful care-ți oferă costume de epocă și-ți scoate o poză pe sepia de juri că e o ilustrație veche, cu rude nedescoperite pînă atunci.

O zi se sfîrșește nedrept de repede aici. Îți rămîne consolarea că orice zi este, pînă la urmă, repetabilă.

Bogdan ULMU

Cetatea scufundată

Doctrinele sînt perfecte, nu și realitățile

Liviu ANTONESEI

Scriam data trecută că rezolvarea problemelor economice - și nu numai economice - ale României ar putea fi realizată cel mai rapid prin adoptarea unei strategii liberale de dezvoltare. Însă accesul la o astfel de strategie nu e lesne de obținut dintr-un evantai întreg de motive - unele economice, altele sociale sau politice. Pe de o parte, mișcarea liberală e centrifugă, în ciuda repetatelor declarații - și chiar intenții - de unificare. Or, nu poți face liberalism fără o mișcare politică de această orientare cu adevărat puternică, dovedită ca fiind puternică printr-un proces electoral. Mă și întreb dacă nu cumva actuala putere, văzînd în liberalism principala alternativă și principalul rival, nu se străduiește să-l compromită și să-l submineze prin toate mijloacele. Pe de altă parte, populația noastră nu e doar otrăvită la nivelul mentalității de ideologia nivelatoare, colectivistă și asistențială a vechiului regim. Ea este, în același timp, foarte obosită și nerăbdătoare. O jumătate de veac de suferință cronică, de lipsă de speranțe, dar și promisiunile irresponsabile cu care a fost bombardată după 1989 au făcut-o să nu mai aibă răbdare. Ea dorește pacea socială deplină și bunăstarea occidentală acum, pe loc, deși acest lucru este pur și simplu imposibil. Ba chiar pare dispusă să se reîntoarcă la "egalitatea în mizerie" și la suferința difuză din vechiul regim. Dacă, la începutul lui 1990, în loc să i se facă promisiuni fără acoperire, i s-ar fi spus sincer că va fi foarte greu, poate chiar mai greu decît înainte, ea ar fi acceptat probabil "să strîngă cureaua" pînă la o relansare vizibilă a economiei. Mințită fiind, nscul nu e acela de a refuza alternativa liberală, ci unul infinit mai grav - de a refuza reforma și de a se orienta masiv spre stînga retrogradă și chiar spre extrema stîngă. Lucrurile au evoluat în acest mod în Polonia deși acolo promisiuni deșarte nu s-au tăcut. Iar efectele reformei sînt deja vizibile: șomajul a început să scadă, iar creșterea economică e mai importantă din Europa!

Pe deasupra, e limpede că, în condițiile unei economii caracterizată prin malformații structurale și ineficiență și prin predominanța strivitoare a proprietății de stat - care nu va putea obiectiv, să dispară foarte rapid - o politică pur liberală, în sens clasic, nu pare să aibă șorți de izbîndă. De altfel, nici măcar în SUA, țară liberală prin excelență, nu se mai practică de multă vreme un liberalism "pur și dur", acesta fiind "îmblînzit" prin vaste programe sociale. Se pune, deci, problema: ce fel de liberalism poate fi practicat, astăzi, în România și, în general, în Europa de Est? Fără îndoială că nu unul clasic, pur, care ar fi pur și simplu sinucigaș, ci unul îmblînzit, ca rezultat al unui compromis rezonabil cu politicile sociale. S-ar putea crede că teoreticienii de la PAC au gîndit cu un pas înaintea celorlalți liberali atunci cînd s-au definit ca neoliberali. Neoliberalismul este un astfel de liberalism "îmblînzit" care, mai ales, ține seama că e imposibil să elimini complet statul din economie, atunci cînd acesta deține mai bine de 80 % din proprietate.

Se poate spera că o astfel de strategie ar putea fi acceptată de toate părțile, ar putea chiar permite realizarea unui pact social - între guvernanți, patronate și sindicate - care să poată relansa o reformă care, de mai bine de un an, a ajuns într-un punct mort. O asemenea strategie înseamnă, pe de o parte, sprijinirea tuturor tendințelor și formelor legitime de formare a capitalului privat autohton, atragerea capitalului extern printr-o legislație stimulativă, accelerarea privatizării efective a domeniului public, elaborarea unei legislații adecvate privind statutul întreprinderii și, pe de altă parte, un program minimal de stopare a scăderii nivelului de trai și de asistență a păturilor cele mai defavorizate de tranziție - copii, bătrîni, șomeri etc. Fără cea din urmă componentă nu vom avea - nu o reformă elaborată pe principii liberale, ci nici un fel de reformă. De altfel, rezultatele alegerilor din Polonia par să fi convins și forurile internaționale cele mai stricte - FMI, Banca Mondială, BERD - că nu există rețete unice de asanare economică, ci o mulțime de specificități de care trebuie să se țină seama. Doctrinele politice și teoriile economice sînt perfecte, din păcate nu și realitățile! Tocmai de aceea în momentul de față, România e pe cale să semneze acordu- stand-by și să primească clauza americană, deși nu îndeplinește toate standardele teoretice necesare. Rezultatele alegerilor din Polonia au fost un semnal de alarmă și pentru aceste instituții internaționale. Experții par să fi ajuns la concluzia că e preferabilă o evoluție cît de lentă - chiar o stagnare momentană - unei (posibil) ireversibile atracții spre trecut. Și poate, nici nu se înșeală! ■

La Judecata de apoi a partidelor (XII)

P.D. (F.S.N.) trebuie să-și precizeze cu claritate opțiunile ideologice

Dacă P.D.S.R. (fostul F.D.S.N.) este partidul - "stat", iar P.D.A.R. a fost pînă de curînd partidul - "minister". Partidul Democrat (F.S.N.) este partidul - "fost guvern". Nucleul de conducere al partidului coincide, în mare parte, cu echipa cu care a guvernat dl. Petre Roman, pînă în septembrie 1991, (deși există și excepții notabile precum d-nii Adrian Năstase și Dan Mircea Popescu). Partidul Democrat reprezintă astfel tabăra din fostul F.S.N. care s-a delimitat de adepții d-lui Iliescu, considerînd că acesta frînează procesul de reformă și că prezența sa în fruntea statului provoacă neîncrederea Occidentului.

P.D. (F.S.N.) este astfel rezultatul unui proces lent de căutare a unei identități politice, întreprins de un grup de tehnocrați ce par a fi prizonierii unor tipare ideologice strîmte (prezente în cadrul P.D.S.R. chiar dacă acesta nu este nici pe departe un partid omogen). În teritoriu, F.S.N. a contat pe sprijinul unor personalități și structuri ce au deținut sau încă dețin putere și influență politică pe care doresc să o conserve și eventual să o sporească prin adoptarea unei atitudini pro-reformiste.

Dl. Petre Roman și echipa sa s-au identificat în mare măsură cu reforma, tinzînd uneori să-și aroge chiar un monopol al reformei. Dar aceasta a impus mari sacrificii din partea populației, fapt care (speculat cu abilitate de F.D.S.N. și aliații săi) a dus la erodarea continuă a popularității partidului. Este elocvent faptul că forțele de stînga au alocat mai multe resurse combaterii F.S.N. decît combaterii Convenției Democratice, deoarece în primul caz ele puteau prezenta un argument palpabil: scăderea nivelului de trai al populației. Pe de altă parte, F.S.N. a întreprins, după septembrie 1991, o mișcare evidentă către centru. El a părăsit astfel un electorat de stînga (pe care putea spera să-l păstreze) îndreptîndu-se către un electorat ce se grupase în jurul Convenției Democratice și pe care cu greu îl putea cîștiga. Această deplasare explică, într-o anumită măsură, eșecul F.S.N. la alegerile din septembrie 1992. O manevră militară (dar în sens invers, de la dreapta către stînga) a încercat și P.N.L., rezultatul fiind tot un eșec - P.N.L. nu a reușit să intre în Parlament.

Este greu de individualizat baza de susținere a P.D. (F.S.N.) în acest moment. Partidul dispune încă de structuri la nivel local, dar multe din ele au părăsit partidul în favoarea nivelului său - F.D.S.N. Acest fenomen este normal, deoarece personalitățile din vîrful acelor structuri (regii autonome și societăți comerciale, organisme de coordonare a vieții economice, sociale și culturale din județe) nu au interesul să susțină partide de opoziție. Pentru a se menține la vîrf, ele trebuie să caute sprijinul partidului de guvernămînt. În ceea ce privește electoratul, P.D. (F.S.N.) se bazează pe segmentul din "clasa de mijloc" ce se opune politicii economice a P.D.S.R. - insuficient de liberale - dar, pe de altă parte, nu împărtășește opțiunile ideologice ale partidelor din C.D.R. Pe lîngă dezavantajul datorat ponderii încă reduse pe care această clasă de mijloc o deține în electorat, apare altul: inexistența unui mesaj ideologic de natură să asigure coeziune grupului de susținători și să dezvolte un atașament afectiv față de partid. Practic, P.D. (F.S.N.) nu se mai adresează muncitorilor industriali (deși se declară partid social - democrat) sau țăranilor. Din acest motiv, el nu mai constituie un partid capabil de a guverna singur, părînd conștient de acest lucru. El poate spera, pentru viitorul apropiat, să devină un partener de coaliție indispensabil forțelor reformiste, în particular Convenției Democratice, mizînd pe experiența dobîndită anterior la guvernare.

Dacă însă nu va găsi mijloace de a opri declinul de popularitate, P.D. (F.S.N.) riscă să piardă și acest atu. Pentru aceasta el va trebui să se prezinte cu un mesaj propriu, distinct de cele ale C.D.R. și evident, P.D.S.R. Fără o componentă ideologică, mesajul său nu se va putea individualiza decît cu mare dificultate.

Chiar dacă la componența tehnocratică a multora din personalități se adaugă charisma recunoscută a liderului (dl. Petre Roman), un partid de "centru" se poate doar cu greu impune, în condițiile actualei polarizări a vieții politice românești.

Lucian DÎRDALĂ

Piața Tranzacțiilor cu Valori Mobiliare

Agenția Valorilor Mobiliare coordonează activitatea Burselor de Valori din România

Principalele obiective ale Agenției Valorilor Mobiliare constă în urmărirea, supravegherea și impunerea respectării legislației în vigoare privind tranzacțiile bursiere, precum și propriile reglementări referitoare la acestea. Agenția este condusă de un Consiliu de coordonare, format din 11 membrii iar președintele este ministrul Finanțelor.

Atribuțiile Agenției Valorilor Mobiliare constau în:

- calificarea instrumentelor financiare și a investițiilor în valori mobiliare ca ofertă publică sau plasament privat;
- calificarea persoanelor fizice și juridice ca persoană implicată;
- înființarea și funcționarea asociațiilor intermediarilor de valori mobiliare;
- determinarea accesului publicului la informațiile privind emitentul și tranzacțiile desfășurate, inclusiv la cele privind faptele materiale care pot afecta protecția investitorului;
- transferul pozițiilor de control sau al celor majorate și executarea preluării.

Angajații agenției sînt obligați să păstreze stricta confidențialitate a oricărei informații obținute în cursul sau ca urmare a exercitării atribuțiilor lor și care nu au devenit încă accesibile publicului larg.

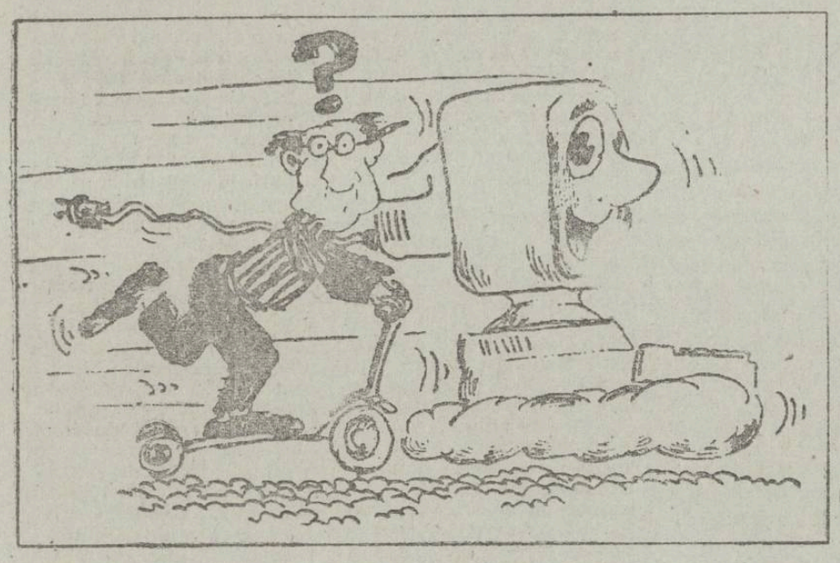

Oferta publică

Aceasta constă în oferta făcută de un emitent pentru a vinde, a cumpăra sau a transfera pe orice altă cale drepturile aferente valorilor mobiliare cu condiția ca această parte să cuprindă informarea a cel puțin 100 de persoane, în caz contrar constituind un plasament privat. Oferta publică în care este implicată societatea de intermediere poate fi efectuată fie printr-un contract de garantare a plasamentului fie prin metoda celei mai bune execuții posibile. Un caz particular îl reprezintă oferta publică de cumpărare a unei poziții de control sau majoritatea ce se va realiza exclusiv de către și cu responsabilitatea ofertantului, printr-o agenție autorizată. Avînd în vedere faptul că orice ofertă publică necesită autorizarea Agenției Valorilor Mobiliare, anterior autentificării și depunerii la Oficiul Registrului Comerțului, această autorizare trebuie făcută după o publicitate adecvată. În acest sens trebuie publicat un prospect care să cuprindă toate informațiile relevante cu privire la emitent și la valorile mobiliare ce urmează a fi oferite public. Agenția Valorilor Mobiliare poate dispune verificarea evidențelor, conturilor și a altor surse de date ale emitentului, ale filialelor sale ori ale acționarilor săi majoritari, în vederea respectării reglementărilor legale în vigoare. Autorizarea de a efectua o ofertă publică de valori mobiliare va fi valabilă o perioadă de cel mult 180 de zile de la data publicării ei.

Suspendarea efectuării unei oferte publice autorizată deja poate fi făcută în următoarele condiții: - condițiile pieței nu permit un plasament normal respectivelor valori mobiliare;

- oferta publică a fost efectuată fără respectarea reglementărilor legale în vigoare.

Condițiile în care poate fi anulată autorizația de efectuare a unei oferte publice sînt următoarele: - eventualele evenimente ulterioare implică apariția unor modificări fundamentale ale elementelor pe baza cărora a fost eliberată autorizația;

- părțile autorizate informează Agenția Valorilor Mobiliare că nu mai intenționează să procedeze la oferta publică respectivă.

Alin TOCAN

Modalități și etape de lichidare a societăților

Conform articolului 169 din Legea societăților comerciale nr. 31/1990, lichidarea societății constituie o procedură ce poate fi aplicată numai de către asociații societății.

În perioada de lichidare, societatea comercială există ca o entitate colectivă, în personalitate juridică distinctă, conform legii trebuind ca toate actele ce provin de la societate să arate că aceasta este în lichidare.

Regulile de bază ce trebuie respectate în cazul lichidării unei societăți comerciale sînt: înlocuirea organelor de administrare, predarea gestiunii, restrîngerea obiectului gestiunii societății în scopul de a asigura plata creditorilor sociali și satisfacerea drepturilor asociaților; întocmirea și executarea bilanțului final; radierea din Registrul Comerțului a fostei societăți comerciale.

Înlocuirea organelor de administrare

Ca efect al dizolvării, administratorii trebuie înlocuiți de către lichidatori, care sînt numiți de către asociați, în mod voluntar sau sînt numiți pe cale juridică.

Desemnarea voluntară a lichidatorilor se face la societățile în nume colectiv, în comandită simplă și la societățile cu răspundere limitată, cu unanimitate de voturi ale asociaților. La societățile pe acțiuni și în comandită pe acțiuni, această desemnare se face prin hotărîrea adunării generale cu majoritatea impusă de lege. Actul prin care sînt numiți lichidatorii trebuie depus la Registrul Comerțului pentru a fi înscris și se va publica în Monitorul Oficial. Potrivit legii, în exercitarea funcției lor, lichidatorii au aceeași răspundere ca și administratorii.

Predarea gestiunii

Preluarea administrației de către lichidatori se face prin întocmirea unor acte de predare-primire, prin intermediul inventarului și al bilanțului. În baza documentelor menționate, lichidatorii sînt obligați să primească și să păstreze patrimoniul societății comerciale și să țină un registru cu toate operațiunile de lichidare.

Restrîngerea obiectului gestiunii

Lichidatorii își îndeplinesc mandatul sub controlul cenzorilor în cazul societăților cu răspundere limitată și pe acțiuni. Lichidatorii exercită în principal următoarele funcții: execută și termină operațiunile de comerț referitoare la lichidare; pot da în judecată și pot fi acționați în judecată în calitate de reprezentanți ai societății; urmăresc pe debitorii societății pentru a recupera sumele datorate, vor transforma în numerar bunurile societății. Sumele pe care le obțin lichidatorii, servesc pentru achitarea datoriilor în cauză.

Mihaela BREZEANU

Tîrgul național en-gros "Tinimex"

În perioada 4-10 octombrie, la Neptun se va desfășura Tîrgul național en-gros Tinimex, ediția a treia.

Sînt invitați să participe producători și comercianți din sectorul public, cooperatist și particular.

Vor avea loc negocieri, contacte de afaceri și perfectări de contracte pentru sezonul primăvară-vară 1994.

La acest tîrg vor fi prezenți cu stand proprii producătorii de:

- țesături;
- confecții (inclusiv piele și blană);
- tricotaje (inclusiv pentru sport-turism);
- încălțăminte și marochinărie;
- galanterie - mercerie.

C.S.

FMI recomandă o mai mare flexibilitate a piețelor muncii

Cea mai bună soluție pentru reducerea șomajului în țările industrializate este promovarea flexibilității piețelor muncii, care ar conduce la obținerea anumitor avantaje sociale, au estimat reprezentanții FMI, citați de France Presse. FMI consideră că sînt necesare reforme destinate măririi flexibilității piețelor muncii, pentru ca sectorul privat să fie mult mai bine pregătit să creeze noi locuri de muncă pe măsură ce altele dispar. Raportul subliniază faptul că în CEE, unde piețele muncii sînt relativ rigide, numărul locurilor de muncă a crescut în perioada 1972-1992 cu numai 5,5 %, comparativ cu creșterea de 37 % din Statele Unite, Japonia și Canada, realizată în aceeași perioadă. Astfel, raportul se referă la generozitatea ajutoarelor de șomaj, la salariul minim statutar prea ridicat și la reglementările prea rigide legate de protejarea angajaților. *(MEDIAFAX)*

PORTOFOLIILE ÎN ECONOMIE (III)

Portofoliul de piață reprezintă în realitate o denumire improprie pentru combinarea mai multor proiecte de investiții reale (materiale: clădiri, echipamente, utilaje) caracterizate de randamente favorabile, dar diferite și de durate temporale diferite.

Scopul constituirii unui asemenea portofoliu este acela de a reduce incertitudinea de cîștig, cauzată de risc și de a stabiliza la un nivel satisfăcător lichiditățile ce se vor obține în viitor.

Practica financiară pe de o parte și teoria portofoliilor pe de altă parte [3] a demonstrat că diversificarea titlurilor financiare deținute de un investitor reduce riscul. Ceea ce literatura de specialitate denumește "analiza portofoliilor" s-a fondat pe studiul atitudinii individuale față de risc.

Majoritatea participanților la viața economică nu sînt "aventurieri" sau îndrăgostiți de risc, ci aversivi față de risc sau cel mult indiferenți. Ei au psihologia unui jucător obișnuit. Ca atare, asumarea unor riscuri mai mari va necesita oferirea unor randamente cu atît mai mari.

Sistematizînd oarecum problematica analizei portofoliilor, vom spune că:

1) titlurile financiare (sau valorile mobiliare) pot fi caracterizate prin doi parametri: randamentul sperat și riscul lor, care poate fi măsurat prin abaterea standard a distribuției randamentelor așteptate. [4]

2) investitorii încearcă să-și maximizeze utilitatea procurată din deținerea de active financiare. Această utilitate crește cu randamentul sperat, dar descrește o dată cu creșterea riscului. Investitorii cer deci o primă de risc - randamentul suplimentar necesar pe unitate de risc.

3) randamentul unui activ financiar care prezintă un anumit grad de risc poate fi scris astfel:

$$K_j = RF + P_r$$

unde RF - randamentul unui activ fără risc (obligațiuni emise de stat sau bonuri de tezaur);

Pr - prima de risc.

Firesc, portofoliul este caracterizat de aceiași doi importanți parametri: randament și risc.

Randamentul portofoliului constituie o medie ponderată a randamentelor ex-post sau ex-ante ale activelor financiare componente:

$$Rp = \sum_{j=1}^{N} x_j \times R_j$$

N - nr. de componente;

x_j - raportul între valoarea bursieră sau de piață a activului financiar și valoarea totală a portofoliului;

R_j - randamentul activului financiar j.

Determinarea riscului unui portofoliu este o operațiune mai complicată. Economiștii americani 5) au pus la punct un model de evaluare a portofoliilor (Capital Asset Pricing Model) la care vom recurge pentru a desprinde cîteva aspecte esențiale privind riscul în această situație.

Este foarte important să cunoaștem legătura de dependență între rezultatele a două acțiuni diferite. Această relație se măsoară prin coeficientul de corelație.

V. IȘAN

Managementul grupurilor (XV)

Grupurile speciale de muncă

Grupurile speciale de muncă (special work groups) sînt folosite de către organizații de fiecare dată cînd acestea pot beneficia de pe urma experienței și ideilor novatoare a doi sau mai multi indivizi. Ori de cîte ori creativitatea și inovarea pot contribui la succesul organizației, firmele își constituie grupuri de lucru care acționează ca "vîrfuri de lance". Cele mai uzuale sînt: grupurile operative (task forces), echipele antreprenoriale (entrepreneurial teams) și echipele autonome (self-managing teams).

Grupurile operative

Grupurile operative sînt grupuri temporare de muncă constituite, de regulă, pentru a face recomandări asupra unor anumite probleme specifice, evidențiind oportunitățile și riscurile. Ele mai sînt denumite și comisii ad hoc (ad hoc committee) sau comitete temporare (temporary committee). Deoarece problemele cu care aceste "unități de șoc" se confruntă vizează activitățile mai multor departamente ale firmei, ele sînt formate din persoane ale mai multor grupuri de comandă (command groups), interesate în rezolvarea problemei date spre soluționare. Membrii grupurilor operative efectuează, de regulă, expertize ale necesarului de resurse, furnizează informații pertinente privind nevoile grupului de comandă, sprijină dezvoltarea ideilor novatoare pentru rezolvarea obiectivelor sau pentru obținerea de avantaje în anumite situații. Favorizînd creativitatea și inovarea, ele provoacă o interacțiune puternică în rîndul salariaților din diferite departamente.

Echipele

O echipă (team) este un grup de muncă temporar sau permanent ai căror membri sînt obligați să muncească împreună pentru rezolvarea problemelor. Pentru a putea funcționa ca echipă trebuie să existe un consens asupra ceea ce trebuie făcut, iar execuția activităților necesare trebuie să se realizeze în conformitate cu o anumită sarcină specifică sau domeniu de activitate al organizației. Două caracteristici majore deosebesc o echipă de un grup operativ și anume: membrii unei echipe, de obicei, se confruntă cu probleme dintr-un anumit domeniu (spre deosebire de înțelegerea acestora după ce au fost identificate de alții) și, în al doilea rînd, membrii acesteia nu numai că ajung la un consens în privința procedeelor de lucru sau de execuție, dar chiar implementează deciziile ca o echipă (spre deosebire de recomandările făcute de anumite persoane, care ulterior vor fi transpuse în practică de alții). În cazul cînd membrii echipei nu sînt din conducerea de vîrf, aceștia trebuie să-și informeze în mod constant superiorii, deoarece au nevoie de concursul lor în luarea unor decizii, cu implicații majore asupra organizației.

Echipele sînt deseori, dar nu întotdeauna, grupuri de realizare a unei sarcini constituite din indivizi care la rîndul lor conduc grupuri. Echipele temporare realizează un anume proiect pînă la terminarea completă a acestuia, în timp ce echipele permanente au responsabilități continue într-un anumit domeniu de activitate. Uneori în cadrul echipelor poate să apară o fluctuație de membri: diverși specialiști sînt cooptați, iar după finalizarea sarcinii pentru care au fost solicitați pot părăsi echipa. În firmele occidentale de tip managerial, dar mai ales în cele noi de tip antreprenorial "avide de lucruri noi" echipelor novatoare li se acordă un interes crescînd, datorită faptului că ele acționează ca un "vîrf de lance" în sensul că acestea încurajează în mod sistematic creșterea substanțială a productivității activităților de căutare creatoare a soluțiilor.

Dintre multiplele cazuri prezentăm succint contribuția unor asemenea echipe de la firma McDonald's, renumită prin rețeaua proprie de restaurante și unități de desfacere a unor produse culinare (cîrnați, șodouri, Big Mac, plăcinte cu mere, înghețate etc.). Echipele respective au stabilit mai întîi produsul final; au reproiectat sau, în multe cazuri, au inventat unelte astfel încît toate bucățile de carne, toate feliile de ceapă, toate chiflele, toate bucățile de cartofi prăjiți etc. să fie identice, transformîndu-le într-un proces automatizat și stabilit cu precizie - "standardizînd produsul". În final echipele de la McDonald's au studiat ce înseamnă "valoarea" pentru cumpărător, au definit-o ca fiind calitatea și previziunea produsului, rapiditatea serviciului, curățenia absolută și amabilitatea; au stabilit, apoi standarde pentru toate acestea, iar firma s-a pregătit și le-a pus în mișcare. Toate acestea înseamnă management inovativ și antreprenorial. Echipele sînt create pentru o serie întreagă de scopuri diferite. Două tipuri de echipe au o importanță deosebită: echipele antreprenoriale (entrepreneurial teams) și echipele autonome (self-managing teams). Caracteristicile și metodele speciale folosite de aceste tipuri de echipe vor fi prezentate într-un viitor articol.

Eugen RÂPĂ

APELAȚI CU ÎNCREDERE
LA SERVICIILE
TAXIURILOR DE STAT,
TAXICOM

Taxiurile noastre pot fi recunoscute cu ușurință datorită casetelor luminoase "MONITORUL" pe care NUMAI NOI le avem.

OFERIM RAPIDITATE, CONFORT ȘI CELE MAI MICI PREȚURI PE KILOMETRU
200 lei/Km - tarif unic (zi, noapte)

©N-E Advertising 1993

HOROSCOP

BERBEC (21 mart. - 20 apr.): Apatia care vă cuprinde îi surprinde pe cei din jur. Nu mai aveți nici dinamism, nici perseverență. Sînteți chiar dispus la concesii. Deceptia de care este legată indiferența dumneavoastră nu vă afectează chiar atît de mult pe cît vi se pare acum. Dramatizați excesiv.

TAUR (21apr. - 20 mai): O revenire spectaculoasă "în arenă". Acolo nu vă așteaptă, însă "toreadorul", gata să vă execute în fața unei mulțimi excitate ci prietenii, care sînt gata să sărbătorească întoarcerea dumneavoastră la sentimente mai bune.

GEMENI (21 mai - 21 iunie): Un conflict violent vă pune în situația de a nu mai juca pe sîrmă, ca de obicei. Sînteți în situația de a opta cu fermitate. Faceți față cu brio situației dar în sinea dumneavoastră suferiți, a trebuit să loviți un prieten.

RAC (22 iun. - 22 iul.): Sînteți extrem de războinic: nu vă rezistă nici o ușă închisă. În dragoste vă surprindeți partenerul: niciodată nu v-ați arătat atît de deschis. Căutați să vă mențineți forma, nu dați înapoi.

LEU (23 iul. - 22 aug.): Din cauza firii suspicioase, ați construit un eșafod fals în jurul unor întîmplări fără prea mare însemnătate. Nu-i acuzați fără temei pe partenerii de afaceri. În dragoste, gelozia vă poate face să pierdeți.

FECIOARĂ (23 aug. - 22 sep.) Îngrijorarea dumneavoastră nu are motiv: chiar dacă nu aveți încă toate confirmările, puteți fi sigur că planul pe care l-ați urmărit cu perseverență a reușit. Sînt posibile neplăceri legate de digestie.

BALANȚĂ (23 sep. - 22 oct.): Nehotărîrea își are partea ei bună: vă ajută să nu luați măsuri pripite. Astăzi este momentul să nu ezitați: chiar dacă nu e vorba de un veritabil pariu, ci de-un fleac.

SCORPION (23 oct. - 21 nov.): Astăzi aveți în față pe cel mai redutabil adversar: dumneavoastră înșivă. Sînteți pus în situația de a face o concesie importantă unui vechi adversar. Deși nu vă convine, va trebui s-o faceți. Victoria asupra dumneavoastră e mai prețioasă decît victoria asupra unui inamic.

SĂGETĂTOR (22 nov. - 21 dec.): Starea de slăbiciune fizică se datorează solicitărilor din ultima vreme. Nu știți să vă organizați și ajungeți mereu în criză de timp. Relaxați-vă, dar rezolvați, cu calm, și problemele rămase restante.

CAPRICORN (22 dec. - 19 ian.): Manevrele de culise vă reușesc de minune. Dacă nu ați face dovada că vă luptați pentru o cauză nobilă, s-ar putea crede că vă preocupă intrigile.

VĂRSĂTOR (20 ian. - 19 febr.): Transformați întîmplarea neplăcută de care aveți parte într-o veritabilă catastrofă. Nu e totul pierdut. Nu acționați în nici un sens și nu ripostați acuzațiilor care vi se aduc mai înainte de a evalua corect situația. Pericol de congestie!

PEȘTI (20 febr. - 20 mart.): Nu vă confruntați cu probleme deosebite. Un prieten venit de departe vă propune o afacere promițătoare. În dragoste aveți inițiativă și tandrețe.

LEGENDA:

- Vă paște ghinionul
- Fiți prudent
- Nu aveți nimic de pierdut
- Șansa vă surîde

MICA PUBLICITATE

VÎNZĂRI

• Vînd calculator Leptoc, 386, SX, 33, marca AUVA, hardisck 120 MB, cu toate ieșirile posibile, cu Keybat numeric absolut nou. Relații la telefon 126896. Preț informativ: 1.400.000.

• S.C. UTILEXIM S.R.L. vinde din stoc bare cojite din oțel inoxidabil austenitic (W.1-4541) cu diametru de 120 și 130 mm, cu lungimi 4500-5000 mm. Tel/Fax 098/140376. (12391)

• Vînd var și pește viu non-stop, în orice cantitate pentru societăți și persoane fizice. Str. Trei Fîntîni, Sos. Bucium - Tomești, lîngă Serele Vlădiceni. (12369)

ÎNCHIRIERI

• Închiriez apartament două camere, Copou, Universitate, pentru studenți greci sau evrei, plata în valută anticipat. Tel. 147956. (12230)

SCHIMBURI

• Schimb apartament 2 camere cu similar București (eventual vînd). Tel. 172557.

PIERDERI

• FRE-CDEE EXTERIOR Iași anunță pierdute facturile pentru consum energie electrică abonați casnici cu seria 2800/1 și 2800/2 pe care le declară nule. (12400)

LOCURI DE MUNCĂ

• S.C. TRIMEN S.R.L. Iași, str. Ciurchi nr. 94, angajează confecționere. Relații la telefon 172595, între orele 10,00-12,00. (12395)

• S.C. angajează tîmplari. Relații la telefon 110878. (12398)

DIVERSE

• Atenționăm pe această cale că R.A.J.A.C. Iași nu are ca obiect de activitate întreținerea și repararea instalațiilor din asociațiile de locatari sau locuințelor individuale. Prin instalație interioară se înțelege partea aferentă instalației de apă canal cuprinsă între imobil și căminul de bransament la rețeaua stradală de apă potabilă, respectiv de racord la canalizarea stradală. Căminul de bransament de pe rețeaua de distribuție a apei, inclusiv instalațiile aferente acesteia aval de apometru sînt proprietatea abonatului, acesta avînd obligația să întrețină căminul și instalațiile componente în stare de funcțiune.

• În ziua de 15.09.1993 în jurul orei 14,30 pe soseaua Nicolina în apropierea stației de tramvai din Pd. Roșu (vis-a-vis de poștă), circulînd cu o motocicletă Jawa de 350 cm c. am fost accidentat de un TV maro sau maro sidefat, care pur și simplu m-a aruncat cu tot cu motocicletă sub un taxi staționat în prezent sînt în spital accidentat la un picior, am de plătit reparația motocicletei (care nu este a mea) și a taxiului, cu toate că sînt nevinovat. Vinovatul de accidentare, șoferul T.V., a dispărut de la locul accidentului. Rog pe toți cei care pot da relații despre accident să se adreseze la Poliția Municipiului Iași sau la telefon 145765, Aciobăniței Dorel. Vă mulțumesc.

• Clubul de karate ENPI - Iași, condus de Constantin Adăscăliței, 2 dan, face înscrieri la Sala de sport a Liceului "Emil Racoviță" din Pd. Roș, în zilele de marți și joi, între orele 19,00-21,00 și sîmbătă între orele 14,00-16,00.

FELICITĂRI

• Mama, sora, fina - Adina și nepoții, la cele 34 de primăveri îți urăm dragostea noastră, ție,

Roscan Gelu, din Iași. Cele mai sincere urări de sănătate, fericire și numai succes în viață. Primește din partea noastră cel mai frumos trandafir și cea mai caldă îmbrățișare și un călduros "La mulți ani" alături de cei dragi și nu uita că noi te iubim. (12379)

MATRIMONIALE

• **Italian, patron office import-export diamante, pietre prețioase și aur, absolut singur înăuntrul sufletului, necăsătorit, stare materială foarte bună, 48 ani, cu spiritul încă tînăr, prezentabil, de o fidelitate absolută, nebăutor, nefumător, maximă seriozitate, caut exclusiv domnișoară/doamnă tînără, frumoasă, afectuoasă, 20/35 ani, chiar și divorțată, interesată de cunoașterea mea doar în scopul unei căsătorii din dragoste. Scrieți-mi, atașînd o fotografie. Adresa mea: Camerin Giorgio, Via San Salvatore 38/F, Valenza (AL), Italia, tel. 0131/953117. NB. Telefonare non serve, non voglio/Scrivete-mi tassativamente in italiano, non importa errori, per foto intendo faccia, fronte e profilo, intera persona, in piedi, fronte e profilo, la descrizione deve esser dettagliata piu'possibile, e'inutile scrivere senza i requisiti richiesti, la lettera verra'cestinata. Se dopo i tempi tecnici postali non ricevete riposta, la riposta vi e'gia stata data e'negativa non soiecitate grazie. Tutto si fara'per corrispondeza fino alla mia decisione d'incontro.**

EDITOR

Nord-Est s.r.l.
Str. Smârdan nr. 5
Tel. 17.25.57 (centrala)
Fax 14.45.77

Președinte
Alexandru LAZESCU

Vicepreședinți
Florin ZAMFIRESCU
Cezar CALUSCHI

Director executiv
Gabriel RUSU

Monitorul
Monitorul express
Str. Smârdan nr. 5
Tel. 17.25.57 (centrala)
Fax 14.45.77
Director onorific: AUREL LEON

DAN RADU
redactor șef

OVIDIU ȘIMONCA
redactor șef adjunct

TUDOR AGAVRILOAEI
secretar general de redacție

EVENIMENT: TONI HRIȚAC (șef secție), Mihaela Cananau, Dan Fodor, Cristian Hanganu, Dumitru Hariga, Dragoș Hutanu, Silviu Labeș, Cristina Leca, Cristian Medeleanu, Sorin Simon, Adina Scutelnicu, Ovidiu Scutelnicu, Sandel Tacu.

FOTOREPORTER: Constantin Plop

POLITIC: Radu Meșniță, Lucian Postu, Cristian Racu

ECONOMIE: COSTEL STROESCU, Mihaela Brezeanu, Alin Tocan.

REPORTERI SPECIALI: Vasile Cojocariu, Dorin Popa

SPORT: G.I.NICOLAE, Leonard Cănănău, G. Anghel, Victor Grădinariu, I.C. Teodor

REDACTOR DE SERVICIU: Ion N. Oprea

GRAFICĂ: Lucian Amarii, Daniel Melinte

RECLAMĂ-PUBLICITATE: Maria Vornicu

CULEGERE-TEHNOREDACTARE COMPUTERIZATĂ: Cornelia Agavriloaei, Cerasela Cirimpei, Petronela Macovei, Fiorin Pavel, Liliana Signeanu, Mihaela Spineanu.

SECRETARIAT: Daniela Gongescu, Gabriela Pisaltu.

RADIO Nord-Est
70,76 MHz
Bd. Copou 19;
Tel. 145530; fax 146363

DIRECTOR DE PROGRAME: Cristina Popescu

DIRECTOR DE PRODUCȚIE: Livia Susanu

NORD-EST PRESS
- Agenție de știri -
Str. Smârdan 5;
Tel. 144776, fax 14.45.77

EDITOR
Mona Dirtu

Redactor Dana Scripcă

Compania de publicitate NORD-EST
Membru I.A.A. (International Advertising Association)

Birouri: - str. Smirdan nr. 5, tel. 17.25.57 (centrala), fax. 14.45.77 sau - Casa Modei et. 1 str. Ștefan cel Mare și Sfînt

SECRETAR EXECUTIV
Cristina Lozneanu

ABONAMENTELE se pot face la orice oficiu poștal din țară. MONITORUL figurează în Catalogul Presei interne la poziția 838.

Tiparul executat la S.C. DOSOFTEI S.A. Iași

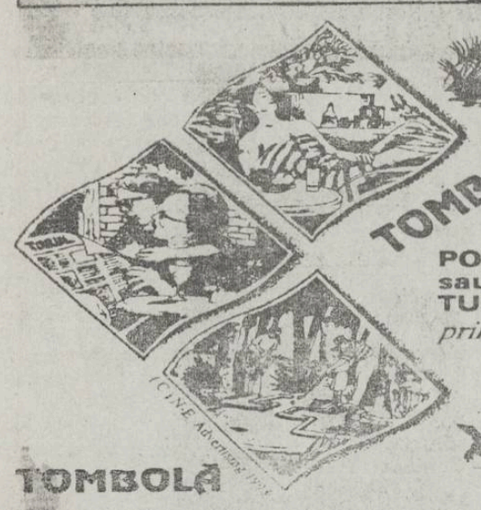

NET
Și dumneavoastră puteți cîștiga un bilet de participare în una din excursiile organizate în
POLONIA - 27 septembrie
sau
TURCIA - 28 septembrie
prin Agenția de Turism NET
Înscrieri și informații suplimentare la sediul Agenției (Casa Modei - Mezanin)
Agenția de Turism NET
TOMBOLĂ

EDITURA AGORA SRL
C.P. 3 - 895, IAȘI
Tel. 098/131823

ÎN ATENȚIA DIFUZORILOR DE CARTE

Editura "AGORA" Iași pune la dispoziția celor interesați, în condiții deosebit de avantajoase, cu plata franco-depozit, ultimele succese în domeniul editorial, apărute la peste 30 de edituri din țară, precum și insigne, postere, albume de artă, de o calitate ireproșabilă, produse la editura germană TASCHEN.

PRECIZIE CALITATE FIABILITATE

S.C. AGMUS S.A
Calea Chișinăului nr 32, tel 098/ 135651
vă oferă următoarele
prestări servicii și produse:

- Mașină de ambalat prin vidare MAV 100
- Linii de prelucrat produse de panificație și patiserie (malaxor, cuptor, etc.)
- Linii tehnologice pentru carne și preparate din carne

→ Betonieră de 120, 160, 250 l.
→ Batoză de porumb
→ Valțuri de moară

- Mașini și utilaje pentru obținerea materialelor de construcție (mortar, cărămizi, țigle).
- Reparații curente, reparații capitale și modernizări la mașini unelte, instalații și utilaje.

→ Utilaj alimentar la temă
→ Mașină multiplă de tîmplărie MMT 17
→ Moară cu ciocănele pentru furaje

☞ Brumări și cromări
☞ Tratamente termice

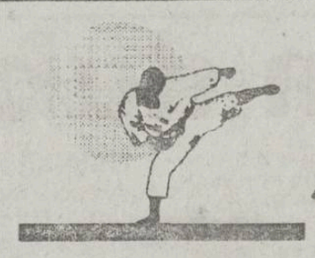

CLUBUL KARATE-KAI IAȘI
Instructor Mihai BERNESCU
3 dan shotokan

KARATE

antrenamente:
luni:
miercuri: 18.30 - 20.30
vineri:

FEDERAȚIA ROMÂNĂ DE KARATE TRADIȚIONAL ȘI DISCIPLINE ASOCIATE
Președinte ing. Dan STUPARU, 5 dan

KENDO
(Scrimă japoneză)

simbăta 18.00 - 20.00
duminică 10.00 - 12.00

la Sala de Educație Fizică a Institutului Agronomic Iași.

mondo mobila design

Execută la comandă, la cele mai scăzute prețuri:

• camere de zi • dormitoare • biblioteci • bucătării • piese diverse de mobilier •

modele unicat, multifuncționale
PLATA (și) ÎN RATE!

Relații la sediul firmei - Str. Aurel Vlaicu nr. 80 (lîngă spălătoria chimică Tătărași)
Pentru comenzi, relații: la Casa Modei (Mezanin) - Ag. Turism NET - program 9 - 17.

Jocul rezultatelor la fotbal

Divizia Națională: Ceahlăul nu se lasă! (1-1 la Arad)

Steaua - Petrolul 4-0; Dacia Brăila - Universitatea Craiova 1-1; Sportul Studențesc - Poli Timișoara 4-0; UTA - Ceahlăul 1-1; F.C. Inter - U. Cluj 3-2; Electro Craiova - Progresul 1-0; F.C. Brașov - Oțelul 4-0; Gloria Bistrița - F.C. Farul 3-1; Dinamo - Rapid 3-1

Clasament: 1. Steaua - 11 p (11-0); 2. F.C. Farul - 11 p (11-4); 3. U. Craiova 10 p..... 15. Electro Craiova 4 p (6-7). 16. Oțelul 4 p (6-13); 17. Ceahlăul 4 p (4-12); 18. Poli Timișoara 4 p (7-16).

Divizia B: Scor de forfait la Miercurea-Ciuc

Rapid Miercurea Ciuc - C.F.R. Tepro Iași 3-0; Nitramonia Făgăraș - Meconerg Onești 2-1; Bucovina Rădăuți - Cetatea Tg. Neamț 2-1; A.S.A. Cîmpulung - FEPA Bîrlad 3-1; Mureșul Toplița - Minerul Comănești 4-0; Melana Săvinești - Harghita Od. Seculesc 4-0, ISAMA Sf. Gheorghe - Petrolul Moinești 1-0; Vrancart Adjud - Minerul Gura Humorului 1-0; F.C. Cotidian Bacău - Aerostar Bacău 0-2; C.F.R Pașcani - Cozînda Botoșani 1-0.

Clasament: 1. Mureșul Toplița 10 p (17-8); 2. Petrolul Moinești 10 p (15-7); 3. Harghita Od. Seculesc 10 p (15-10)..... 9 C.F.R. Tepro 8 p (9-9)

Fotbal - Divizia A

Constructorul a ajuns la plus 1 la adevăr

Gloria C.F.R. Galați - Constructorul Iași 1-2 (0-1)

Stadion Dunărea, teren excelent, vreme ideală pentru fotbal, spectatori circa 200.

GLORIA: Bontea - Dumitriu (min. 65 Asandei), TUDOSĂ, Brașoveanu, Turcu - Bașalîc, Oprea, SMADU - Dragomir, Antohi, CHEBAC II. Antrenor: Aurel Drăgan.

CONSTRUCTORUL: DOBRE - Stoica, TOCARIUC, Cepoiu - MAZILU, Ichim, CONSTANTIN (min. 74 PARĂ), Tiron (min. 81 Adam), COJOCARU - ONOFREI; CÎMPANU. Antrenor Cornel Costăchescu.

AU MARCAT: Onofrei (min. 45), Mazilu (min. 50), Chebac (min. 57 - din penalty).

CARTONAȘE GALBENE: Dobre, Constantin (C), Turcu (G).

ARBITRI: A. Kosztelnic (Călărași), A. Renghel (Vaslui), M. Desconu (Ploiești).

OBSERVATOR F.R.F.: V. Curt (Constanța).

Excelent rezultatul obținut de ieșeni pe gazonul cochetului complex Dunărea care se pare că i-a avantajat, ei reușind două goluri după faze care le plac cel mai mult, acelea de contraatac. Gălățenii, deși au avut doi arbitri de partea lor, (excepția a fost A. Renghel), nu puteau emite pretenții, cu numai 3, 4 jucători, în afară de pumni în cap, coate în gît [illegible] oane la tibie și la [illegible] i mai trebuie și [illegible] pentru victorie.

Încă din secunda 40, centralul Kosztelnic acordă penalty, pentru că șutul lui Smadu a atins mîna lui Cepoiu, căzut în careu. Execută același Smadu, dar "Dobrică" ghicește colțul și respinge! Moment psihologic trecut cu bine de ieșeni. Gălățenii execută apoi un adevărat asediu de 30 de minute la poarta noastră, dar am consemnat numai două șuturi mai periculoase (Oprea și Dumitriu) și jocul golănesc al lui Turcu și Tudosă, care au lovit și fără balon, cînd arbitrul era departe de fază. În min. 30, am consemnat prima acțiune periculoasă a oaspeților: mingea a circulat "șnur" pe traseul Constantin - Cîmpanu - Mazilu, dar centrarea ultimului a fost reluată de Onofrei, de la 8-9 metri peste poartă. Șuturile lui Antohi și Dragomir sînt blocate de Dobre și Cepoiu (care s-a resimțit serios), Mazilu centrează slab după o excelentă diagonală a lui Cojocaru, Oprea cerșește în două rînduri un nou penalty, dar tabela va fi modificată de oaspeți în ultimele secunde ale reprizei: Mazilul îl deschide excelent pe stînga pe Onofrei, acesta pătrunde în careu și îl execută sec pe jos pe Bontea ieșit la blocaj. La numai 5 minute de la reluare, Mazilu reușește golul desprinderii. La o recuperare a apărării, "Chitic" (Onofrei) sesizează plecarea hotărîtă a lui Mazilu și îi aruncă mingea perfect pe un spațiu liber. Gălățenii cer ofsaid, tușierul Renghel face semn că jocul poate continua. Mazilu intră în careu și trage cu ristul ca la antrenament fără speranțe pentru Bontea. În min. 57 la un atac perfect regulamentar la minge al lui Stoica, Antohi cade spectaculos și centralul dictează încă o lovitură de la 11 m! Execută Chebac, sigur dînd speranță măcar pentru un punct. Pînă la final însă marile ocazii aparțin tot oaspeților, care au ratat prin Cîmpanu (min. 63 și 70) și Ichim (min. 60), posibilitatea desprinderii decisive. În contul gălățenilor, doar o acțiune a lui Chebac excelent stopată de Cojocaru și un șut al lui Brașoveanu pe lîngă poartă.

G. ANGHEL

Autorul golului victoriei echipei "Constructorul", Viorel Mazilu (Constructorul)

Automobilism - Formula I

Alain Prost - pentru a patra oară campion mondial

pilotul francez și-a anunțat retragerea

Pe circuitul de la Estoril s-a desfășurat, duminică, Marele Premiu al Portugaliei la Formula I, a 14-a etapă a Campionatului Mondial. După o cursă marcată de multe abandonuri (Senna, Hakkinen, Berger, Patrese, Blundell etc.), cei care au punctat la Estoril au fost: 1. Michael Schumacher (Benetton Ford); 2. Alain Prost (Williams Renault); 3. Damon Hill (Williams Renault), 4. Jean Alesi (Ferrari); 5. Karl Wendlinger (Sauber); 6. Martin Brundle (Ligier Renault).

Schumacher a trecut pe primul loc la jumătatea cursei, profitînd de schimburile de pneuri relativ tîrzii și nu tocmai reușite ale celor de la Williams și a rămas pe această poziție pînă în final, în ciuda atacurilor lui Prost.

Clasamentul general: 1. Alain Prost - 87 p; 2. Damon Hill - 62 p.; 3. Airton Senna - 53 p, 4 Michael Schumacher - 52 p. Astfel Alain Prost este deja campion mondial deși mai sînt două curse de disputat. La antrenamentele de vineri, Alain și-a întristat suporterii, anunțînd că la finalul sezonului va părăsi lumea Formulei I.

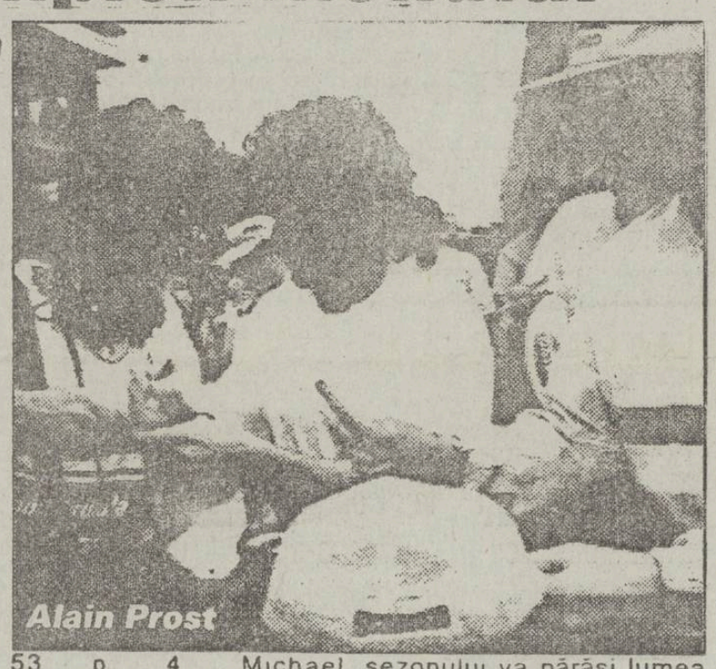

Alain Prost

Clasamentul echipelor:
1. Williams Renault - 149 p;
2. Benetton Ford - 72 p; 3. McLaren Ford - 60 p.

G.A.

Rugby - Divizia A2

Superioritate indiscutabilă

Poli Agronomia Iași - Rapid Contactoare Buzău 34-14 (17-6)

Sîmbătă dimineață, rugbyștii ieșeni au cîștigat mai ușor decît se sconta în fața unei echipe care altădată reprezenta o forță redutabilă în eșalonul secund al rugbyului românesc. Ieșenii s-au impus, realizînd 6 eseuri, mai ales prin superioritatea pachetului de înaintași la grămezi. Scorul ar fi putut fi mai mare, dacă nu s-ar fi înregistrat unele neatenții la acțiunile pe linia de trei sferturi. Evoluția scorului: min. 8, 7-0 (eseu Maniga - transformat de G. Leaua); min. 19, 7-3 (lovitură de pedeapsă); min. 25, 12-3 (eseu Köver); min. 29, 17-3 (eseu Mațievschi - cel mai frumos al meciului); min. 35, 17-6 (lovitură de pedeapsă); min. 47, 17-9 (lovitură de pedeapsă); min. 50, 22-9 (eseu Samoilă); min. 66, 29-9 (eseu Samoilă transformat de Calotă); min. 74, 34-9 (eseu Miron). În ultimul minut, oaspeții realizează și ei o încercare stabilind scorul final. Arbitraj bun al brașoveanului C. Pîrțog.

G. I. NICOLAE

Victorie fără nici un dubiu

Polynx Iași - Foresta Fălticeni 4-0 (2-0)

STADION EMIL ALEXANDRESCU, timp însorit, teren foarte bun, spectatori circa 4000.

POLYNX IAȘI: Bordeianu - URDARU, PETRACHE, HARAGA, MUNTEANU - Spirea, Abălașei (min. 67 F. Frunză), Cobuleanu - AMBROSIE, Rotaru (min. 78 - Paulescu), DOBREA.

FORESTA: Dascălu - Șchiopu, Cornaschi, Antoniu, Ioniță - Drăgan, Luchian (min. 8 MUCILEANU), Ciobanu, Lichtenstein - Rusu (min. 51 Sava), Maftei.

AU ARBITRAT BINE: Laurențiu Vărgatu (Brăila), Nicu Arghir (Galați), Liviu Seceanu (Galați).

OBSERVATOR F.R.F.: Florin Popescu (București).

CARTONAȘE GALBENE: Drăgan (F).

AU MARCAT: Dobrea (min. 20), Urdaru (min. 34), Cobuleanu (min. 60), Rotaru (min. 63).

Rareori ne-a fost dat să asistăm la o partidă de fotbal în care diferența de valoare dintre cele două combatante să fie atît de evidentă. Polynx a depășit în acest sezon pe propriul teren la o diferență liniștitoare și pe Portul Constanța sau Flacăra Moreni, dar parcă echipele vizitatoare au arătat cîte ceva. Nu același lucru s-a întîmplat sîmbătă pe stadionul din Copou, unde oaspeții noștri din Fălticeni au deziluzionat, valoarea Forestei neridicîndu-se decît rareori la nivelul unei obscure divizionare C. În această conjunctură, sarcina de a salva spectacolul sportiv a revenit în totalitate echipei ieșene. Spre deosebire de partidele anterioare în care au găsit mai greu calea spre gol, cu "șvaițerul" fălticenean jucătorii gazdă au punctat de două ori chiar în prima repriză în min. 20, cînd Dobrea trimite mingea pe sub transversală după ce anterior golului aceasta circulase pe traseul Abălașei - Rotaru și în min. 34 cînd fundașul lateral dreapta Urdaru înscrie printr-un șut la firul ierbii după ce în prealabil goalkeeperul Dascălu respinsese șutul celuilalt fundaș lateral ieșean Munteanu. După pauză aspectul jocului nu se modifică, "fluviul" Polynx vărsîndu-și golurile încă de două ori în marea poartă a formației din Fălticeni! De această dată, în fericita postură de marcator s-au găsit Cobuleanu (min. 60) care profitînd de nesincronizarea zidului oaspeților, execută viclean o lovitură liberă de la 18 m pe lîngă zid direct în gol și Rotaru în min. 63 care a reluat spectaculos cu capul din plonjon centrarea "tăiată" a lui Dobrea, după o prelungită acțiune individuală), Spirea (5 minute mai tîrziu - plonjon spectaculos, dar mingea lovită cu capul de "brazilianul" ieșean trece peste transversală), din nou Rotaru (min. 23 - șut din întoarcere pe lîngă bară), Ambrosie (min. 25 - "samba" braziliană, urmat de șut periculos), dar mai ales Cobuleanu al cărui "trasor" în minutul 30 a fost scos de pe linia porții de liberoul oaspeților Antoniu. De cealaltă parte, "pomicultorii" din Fălticeni ar fi putut marca golul de onoare care să estompeze evoluția penibilă de la Iași, dar Mucileanu, pe două inexactități ale fotbaliștilor noștri, șutează din poziții foarte bune pe lîngă poartă.

Leonard CĂNĂNĂU

Celelalte rezultate:
Autobuzul - Steaua Mizil 0-0; Callatis Mangalia - F.C. Argeș 2-3; Portul Constanța - Acord Focșani 2-2; F.C. Selena Bacău - A.S.A. Tg. Mureș 2-3; Metalul Plopeni - Gloria Buzău 2-1; Chimia Rm. Vîlcea - F.C. Bucovina Suceava 3-0 (neprezentare); Flacăra Moreni - C.S. Faur București 3-2.

Etapa viitoare (sîmbătă, 2 octombrie): Constructorul - Autobuzul; F.C. Acord - Polynx; A.S.A - Metalul Plopeni; Gloria Buzău - Gloria Galați; C.S Faur - F.C. Selena; Steaua Mizil - Callatis; F.C. Argeș - Portul Foresta - Chimia F.C. Bucovina - Flacăra Moreni.

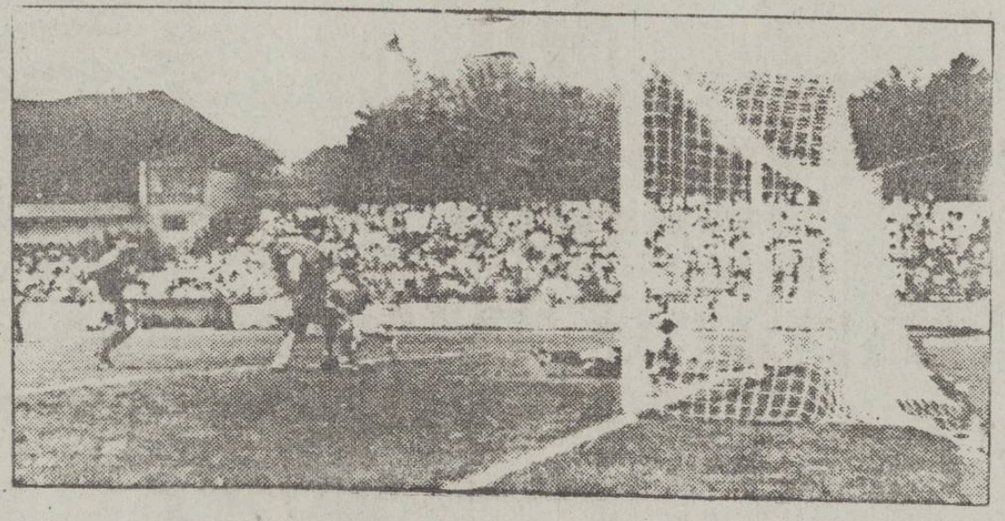

CARNETUL ZILEI

LUNI, 27 septembrie 1993

✝ **Sf. Ap. Marcu; Sf. Mc. Calistrat și Epiharia**

VREMEA

Vremea va fi ușor instabilă și se va răci ușor. Cerul va fi variabil la noros. Local se vor semnala ploi mai ales sub formă de averse însoțite izolat de descărcări electrice. Temperaturile maxime ale zilei vor fi cuprinse între 19-21 grade, iar temperaturile minime între 6-9 grade. *(Cristina Mariana DASCĂLU - Centrul de Prevedere a Vremii Bacău.)*

TV BUCUREȘTI

TV 1 - 14,00 Actualități • Meteo • 14,15 Ora de muzică • 15,00 Cursuri de limbi străine • italiană • rusă • franceză • 15,45 O sumă de cuvinte • 16,00 Actualități • 16,05 Magazin TV pentru elevi, profesori și părinți • 16,35 Magazin agricol • 17,05 Magazin în limba maghiară • Știri, corespondențe • Desene animate • La ordinea zilei • 18,35 Tezaur folcloric • 19,00 ABC-ul privatizării • Relansarea economică este încă posibilă • 19,30 Desene animate • Perrine • 20,00 Actualități • 20,35 Sport • 20,45 Teatru TV. Meșterul Manole de Lucian Blaga. Premieră TV • 22,30 Studioul economic • Bunurile statului ... bunurile nimănui? • 23,15 Actualități • 23,30 Repriza a treia •

TV 2 - 16,00 TVE Internacional • Telejurnal în limba spaniolă • 16,30 Desene animate • Diplodo • 17,00 Veniți cu noi pe programul doi! La cererea telespectatorilor, "Cine se mai ocupă de soțiile noastre?" • 20,00 Actualități • 20,35 Video-clipuri. Cu Maxi Jouth, Aswad, Tracy Chapman, Bob Marley • 21,00 TVM • Mesager • 21,20 Lumea sportului • 22,00 TV5 Europe • Telejurnal în limba franceză • 22,30 Recital Dionissis Savopoulos (Grecia) • 23,00 Secolul nostru 1918-1928 •

TV SATELIT

21,15 PRO 7: I se zicea "Calul"; 23,25 RTL 2: Aleargă, Angel, aleargă; 23,35 PRO 7: Ultima virgină din America. 0,00 Super Channel: Cursa spre Yankee Zephyr; 1,05 RTL 2: Pariul cu moartea.

RADIO NORD-EST (70,76 MHz)

12.30 Dialog Muzical Pop - Rock (13.00, 14.00, 15.00 Știri); 15.00 Magazin NORD-EST (Știri; reportaje, Financiarul, Infosport); 17.10 Punctul pe I.

RADIO VOX T

Program 0-12.30; 17.30-24.00 (6-6.30, 18.19.00 - transmisiuni ale programului BBC în limba română);

RADIO IAȘI

6,00 Diminețile noastre • 8,00 Buletin de știri • 8,10 Fluieraș de fag, mult zice cu drag • 8,30 Meridiane culturale • 9,00 Radiosfera • 12,00 Buletin de știri • 12.30 Muzică ușoară la cerere • 13,00 Radiojurnal București • 13,30 Orele muzicii - Reluare • 15,00 Grai și suflet românesc • 16,00 Radiojurnal • 16,15 Radiograme • 18,20 Corespondența radio - muzică populară • 19,00 Știrile serii • 19,10 Ancheta radio • 19,30 Radiosport • 20,00 Expomelodii • 21,00 Evenimentele zilei • 21,20 HIT-uri internaționale.

CINEMATOGRAFE

• *VICTORIA* (Tel: 112502): *"INDOCHINA"*, producție Franța, 1992, dramă, orele: 9;12;15;18.

• *REPUBLICA* (Tel: 114327): *"ÎN PAT CU DUȘMANUL"*, producție SUA, 1991, thriller psihologic, orele: 9;11; 13;15;17;19.

• Sala mică: Program de videotecă, orele: 10;12;14;16;18;20.

• *COPOU* (Tel: 145738): *"PREȚUL TRUPULUI"*, producție SUA, 1993, thriller erotic, orele: 9;11;13,15;17;19. Interzis spectatorilor sub 18 ani.

• *DACIA* (Tel:164740): *"JUSTIȚIARUL"*, coproducție Australia, Anglia, SUA, 1989, thriller polițist, orele: 9;11;13;15;17;19.

• *TINERETULUI* (Tel: 117178): *"ÎNCLEȘTARE PÎNĂ LA MOARTE"*, producție Hong-Kong, 1992, film Kung-Fu, orele: 9;11;13;15;17;19.

1.350.000
Acesta este numărul de clienți din Moldova pe care Compania noastră îi poate convinge să încerce ofertele dumneavoastră!
© N-E Advertising 1993
Compania de publicitate NORD-EST
IAȘI str. Smîrdan nr. 5, tel. 098/17.25.57 (centrală), fax. 098/14.45.77

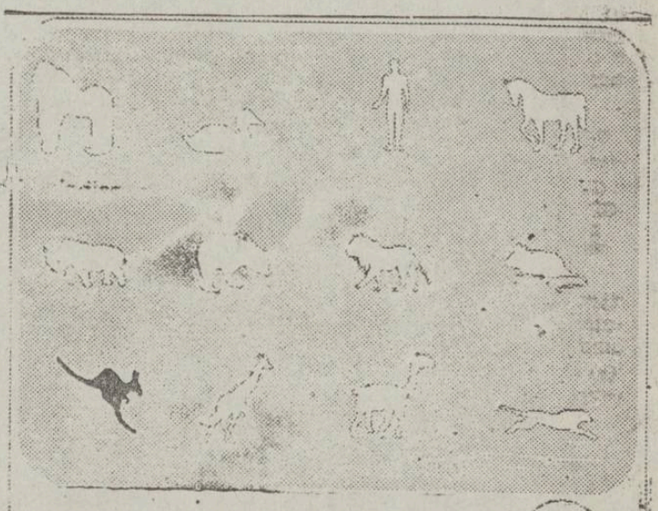

DESIGUR, NUMAI RADIO Nord-Est
Tel 14.55.30, 14.24.46; Fax 14.63.63
Luni - Vineri 12[00]-17[00]; Sîmbătă 14[00]-17[00]; Duminica 23[00]-04[00]
De luni pînă vineri: 15[45] INFO-SPORT
16[45] FINANCIARUL
17[45] PUNCTUL PE I
Sîmbăta: 15[45] TOP NERVOS

MARȚI, 28 septembrie 1993 Anul III, Nr. 227 (683) 8 PAGINI - 80 LEI

cotidian de informaţii

Monitorul

RA "Locuința" are nevoie de încă un miliard de lei pentru a finaliza blocurile aflate în construcție

■ *suma alocată de la buget nu poate acoperi cheltuielile pentru celelalte blocuri care au fost introduse pe lista inițială*

Este cunoscut faptul că în urmă cu aproximativ o lună, regia autonomă "Locuința" Iași a primit de la buget suma de 740 de milioane lei pentru finalizarea unor blocuri de locuințe din orașul Iași. Banii au fost alocați de la bugetul central pe baza unei liste și a unor prețuri întocmite în luna mai 1993. După primirea celor 740 de milioane, conducerea R.A.L., supraestimîndu-și forțele, a cerut și a obținut de la Ministerul de Finanțe suplimentarea listei existente cu alte blocuri proprietate de stat și particulară, aflate în diferite faze de construcție.

Conform instrucțiunilor guvernamentale ce au sosit odată cu banii, R.A.L. a încheiat contracte ferme de execuție cu 3 firme constructoare din Iași (Constructor 1, Conest și Incon). După încheierea contractelor a rezultat că finalizarea blocurilor aflate pe noua listă va necesita nu 740 de milioane lei, ci 1,7 miliarde lei. Iese astfel în evidență un deficit de aproximativ 1 miliard de lei datorat suplimentării listei inițiale, scumpirii materialelor de construcții și apariției T.V.A. Acest lucru arată că R.A.L. va întîmpina mari greutăți în finalizarea blocurilor aflate pe lista pomenită (și publicată în cotidianul nostru la vremea respectivă). Cît despre blocurile aflate în construcție și netrecute pe listă, nici nu poate fi vorba de o finalizare în viitorul apropiat.

Cristian DUNAR

Un caz în atenția Gărzii Financiare

Directorul și contabilul-șef de la "Metalo-Chimice" dirijează banii unității spre firmele soțiilor lor

■ *în acest timp, angajații societății iau salarii de mizerie*

În numărul de sîmbătă, 25 septembrie, al cotidianului nostru, am prezentat situația dezastruoasă a magazinelor "Colierul", "Sport-Turism Camping" și "Iris", unități aflate în subordinea S.C. "Metalo-Chimice" S.A. din Iași. Datorită incapacității actualei conduceri a societății și a dezinteresului total față de sugestiile sindicatului, cele trei magazine au ajuns într-o stare deplorabilă, iar angajatele de la aceste unități primesc salarii de mizerie. Traian Ciubotariu, directorul de la "Metalo-Chimice" S.A., declară, însă, că salariații societății au salarii cu mult peste nivelul minim pe economie, iar sumele de bani alocate unităților din subordinea societății (deci și celor trei magazine) sînt mai mari decît sumele alocate unităților aflate în locație de gestiune desprinse din societatea-mamă.

Ancheta întreprinsă de "Monitorul" demonstrează clar lipsa de interes a conducerii societății pentru rentabilizarea unităților aflate în subordinea societății și favorizarea fățișă a unităților aflate în locație de gestiune. Favorizarea acestor societăți a fost motivată de faptul că printre persoanele care sînt asociate la aceste societăți se numără atît soția directorului Traian Ciubotariu, cît și soția contabilului-șef Ioan Iordan. Iată cum au fost înființate două astfel de societăți.

În 1992, S.C. "Metalo-Chimice" scoate în locație de gestiune una din unitățile sale, luînd ființă astfel S.C. UTIL-CASNIC S.R.L. Administratorul și în același timp unul din asociații societății este Valeriu Alexandrov, cel ce preluase unitatea respectivă în locație de gestiune. Ceilalți doi asociați sînt Dan Aștefănesei și Elena Ciubotariu, soția directorului Traian Ciubotariu. După această constituire S.C. UTIL-CASNIC preia centrele 136 (str. Socola 26) și 191, reprezentate de Dan Aștefănesei. Din acest moment intră în rol directorul Ciubotariu, care aprobă acordarea unui credit, din fondurile societății Metalo-Chimice, în valoare de 4.856.917 lei pentru ca unitatea 191 (SANITAS-FIERĂRIE din str. Socola nr. 1) să beneficieze de o aprovizionare cît mai bună. Deci, în timp ce rafturile și depozitele magazinelor din subordinea societății sînt goale, directorul Ciubotariu acordă un împrumut substanțial societății la care soția dumnealui este asociată.

O altă unitate scoasă în locație de gestiune de S.C. "Metalo-Chimice", situată în strada Gălății, a fost înființată la începutul anului 1992. Sub titulatura FERSATEX S.R.L., firma respectivă are 4 asociați, unul din ei fiind Silvia Iordan, nimeni alta decît soția contabilului-șef de la Metalo-Chimice. La 3 luni de la înființare, capitalul social al firmei este majorat de la 600.000 la 2.168.116 lei, Silvia Iordan depunînd în acest scop 220.000 lei, reprezentînd 44 părți sociale a 5000 lei fiecare. În scurt timp, societatea se extinde, fiind deschise două puncte de desfacere, în comuna Andrieșeni, județul Iași și în comuna Călărași, județul Botoșani.

Aceste două exemple evidențiază faptul că actuala conducere de la "Metalo-Chimice" este interesată în primul rînd de prosperitatea propriilor "afaceri", neglijînd în același timp interesele salariaților de la unitățile din subordinea societății. Un control al Gărzii Financiare, care ar putea verifica toate C.E.C.-urile emise de conducerea societății în perioada 1991-1993, ar putea fi edificator.

Sorin SIMON

După 500 de ani, Ștefan cel Mare a fost învins

În Iași va fi ridicată o moschee

■ *în acest lăcaș de rugăciune se vor aduna în jur de 300 de musulmani localnici și peste 700 de studenți arabi*

Ștefan Bucătaru din Popricani, jud. Iași, intenționează să construiască o moschee în centrul Iașului. Domnul Bucătaru, în vîrstă de 32 de ani, este instructor de judo și a aderat recent la religia islamică. Ștefan Bucătaru dorește să ridice lăcașul de întîlnire-închinare în numele comunității musulmilor din Moldova. Această minoritate religioasă numără în jur de 300 de credincioși localnici și peste 700 de studenți străini.

Suprafața de aproximativ 200 de metri pătrați, pe care urmează a se ridica această clădire, este situată pe strada Horia, la numărul 8. Imobilul va fi structurat în subsol, parter și un etaj. Se pare însă că terenul respectiv se află într-un perimetru i[illegible] iar aprobarea înălțări[illegible]irii este discutabilă. Amintim că această comunitate nu are în prezent nici un lăcaș de cult.

Adina SCUTELNICU

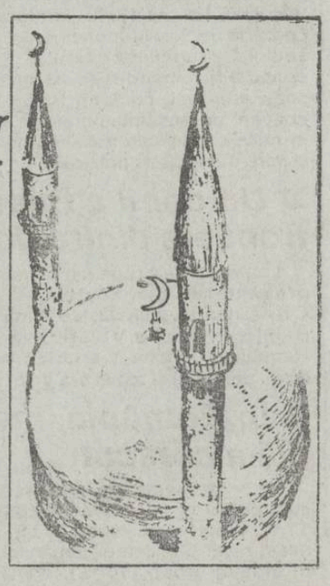

Ne vom întoarce la transportul cu diligența

Este posibilă o nouă majorare a tarifelor CFR

Biroul de presă al SNCFR ne-a informat că, dacă vor crește prețurile la combustibil, este posibilă o nouă majorare a tarifelor pentru transportul CFR. Ultima majorare, de 20%, a fost făcută la începutul lunii septembrie. Creșterea spectaculoasă a cursului dolarului va determina, în mod normal, mărirea prețului combustibililor, începînd cu luna octombrie.

CE MAI E NOU

■ Alocațiile pentru copii se vor distribui prin școli, de la 1 ianuarie 1994

Începînd cu anul școlar 1993-1994, Ministerul Învățămîntului a hotărît ca acordarea alocațiilor pentru copii să fie condiționată de frecventarea orelor de curs. În acest sens, s-a stabilit ca fondurile respective să fie distribuite prin școli, dar această reglementare va intra în vigoare începînd cu 1 ianuarie 1994. Metodologia de aplicare a hotărîrii nu a fost elaborată pînă în prezent. (Mediafax)

■ Filială "Caritas" la Botoșani

"E foarte probabil ca, în următoarele luni, la Botoșani, să se înființeze o filială a "Caritas" din Cluj", a precizat primarul municipiului, dl. Chiriacescu, într-o recentă ședință a Consiliului municipal. Primarul Botoșanilor a informat că a avut de curînd discuții în acest sens cu patronul "Caritas", dl. Ioan Stoica, dar a dezmințit că ar fi depus niște milioane în nume propriu, cum s-a afirmat în "Jurnalul de Botoșani". Dl. Chiriacescu a afirmat că n-a depus la "Caritas" decît suma minimă de 20.000 lei.

■ O echipă a armatei ungare efectuează inspecții la două unități militare românești

Referitor la unele inspecții ale unor echipe din Ungaria într-o serie de unități militare din România, Biroul de presă al MApN ne-a informat că, în perioada 27 septembrie - 1 octombrie 1993, o echipă din Republica Ungaria efectuează inspecții la două unități militare din România. Inspecțiile se execută în baza prevederilor Tratatului privind Forțele Armate Convenționale în Europa, semnat la Paris, la 19 noiembrie 1990. Periodic, și echipe române efectuează inspecții în alte state. Scopul inspecțiilor este verificarea, la fața locului, a datelor militare comunicate de către statele semnatare ale Tratatului.

■ Coletele poștale vor fi aduse la domiciliul destinatarului

Începînd cu data de 1 octombrie, coletele poștale, sosite la Oficiile poștale din municipiul Iași, vor fi transportate la domiciliul destinatarului. Pentru acest serviciu se percepe o taxă de 68 lei pentru colete cu greutăți mai mici de 5 kg. și de 90 lei pentru cele care depășesc această greutate.

În perspectivă, Poșta Română RA are în vedere crearea unui serviciu special care să preia coletele poștale de la domiciliul expeditorului pe baza unei solicitări telefonice. **(Costel Stroescu)**

■ A șasea firmă ca mărime din Franța va deschide o filială la Iași

Directorul comercial al corporației franceze Groupe General Des Eaux, Roger Joudan, a avut ieri o întrevedere cu președintele Consiliului Județean, Ion Amihăiesei. Fiind, ca mărime, cea de-a șasea companie franceză, cu o cifră de afaceri anuală de 144 miliarde franci, acest gigant economic este interesat în deschiderea unei filiale la Iași. Ca punct de pornire al colaborării economice este un protocol de cooperare cu R.A.J.A.C. din Iași, în scopul contorizării consumului de apă din orașul nostru și producerea de apometre, sub licență, la Iași. **(Cristian Medeleanu)**

Amenda pentru călătoria fără bilet cu tramvaiul a crescut la 2000 lei

Începînd de astăzi, amenda pentru călătoria fără bilet sau abonament pe mijloacele de transport în comun ale R.A.T.C. Iași va crește de la 500 de lei la 2000 lei, plătiți în mijlocul de transport. Celor ce nu vor avea bani să plătească amenda pe loc li se vor încheia procese verbale de amendă în valoare de 10.000 lei. Această măsură a fost stabilită în ședința de ieri a Consiliului Municipal Iași, la propunerea directorului regiei, dl. Alexandru Cuza. Pe lîngă această măsură, directorul R.A.T.C. a mai obținut aprobarea ca în chioșcurile de bilete ale regiei (care acum sînt goale, biletele vînzîndu-se în mijloacele de transport în comun) să se desfacă țigări și Coca-Cola. Acestea pot fi socotite printre ultimele zvîcniri în încercarea de a menține R.A.T.C. pe linia de plutire, după afirmațiile primarului Constantin Simirad, regia fiind actualmente falimentară.

Cristian DUNAR

Precizări privind aplicarea TVA în agricultură

Datorită unor probleme apărute la societățile agricole cu capital de stat sau privat în legătură cu aplicarea TVA, Ministerul Finanțelor a făcut o serie de precizări menite să reglementeze legal aceste situații. Precizările sînt următoarele:

a) Operațiunile efectuate de societățile agricole, Agromec și alte unități care efectuează lucrări agricole pentru prelucrarea produselor vegetale, cu plata în natură, intră în sfera de aplicare a TVA astfel:

- produsele predate proprietarilor de terenuri nu reprezintă transfer de proprietate și nu intră în sfera de aplicare a TVA.
- produsele reținute de societățile agricole, Agromec și alte unități prestatoare de servicii pentru lucrările agricole executate se supun TVA la livrarea acestora ca atare, sau sub formă prelucrată. Același regim se aplică și produselor reținute de prestatori de la persoane fizice sub formă de uium pentru activitatea de: fabricare de țuică, vin etc.

b) Vînzările de mijloace fixe, care nu se încadrează în reglementările privind vînzarea de active, intră în sfera de aplicare a TVA, indiferent de forma juridică prin care se realizează transferul de proprietate.

Costel STROESCU

Statul român vrea să cîștige tot mai mult de pe urma exodului de copii

Un copil costă un milion de lei

Începînd cu data de 24 septembrie 1993, conform H.G. 311941, au fost modificate tarifele pentru unele certificate medicale întocmite de unitățile sanitare. Spre deosebire de tarifele vechi, în ceea ce privește noile reglementări se practică un adaos de tarifare la eliberarea certificatelor. Vechile tarife erau presupuse doar ca o plată a serviciilor de întocmire.

În ceea ce privește certificatele prenupțiale, auto, port armă, tarifele se încadrează între 1.500-5 000 lei pentru cetățenii români, la care se adaugă 1.000 lei la eliberare pentru cetățenii români. Cetățenii străini plătesc în adaos suma de 500$, care se pare că ar fi taxa de eliberare a certificatelor pentru străini.

În cazul adoptiunii, cetățenii străini plătesc 750$ tariful, plus taxa de 500$, la eliberarea documentelor.

Deși în cazul românilor, adoptarea costă 2.200 lei, nu se înghesuie nimeni. O "încurajare" interesantă pentru străini, aceștia fiind singurii ce încă mai înfiază copii. Prin urmare, prețul unui copil a fost stabilit la peste 1.000.000 lei.

Silviu LABEȘ

La București, Universitatea cazează doar 53% din numărul studenților

■ *pentru acest motiv, studenții bucureșteni au manifestat ieri în fața Ministerului Învățământului*

Ieri, 27 septembrie, studenții Universității București au ieșit - din nou - în stradă. După un scurt miting ținut în aula Facultății de Drept, aproape 2000 de studenți au blocat podul din zona stației de metrou Eroilor, paralizînd complet traficul rutier. Nu s-au înregistrat incidente, deși s-au găsit destui trecători care au înfierat cu mînie proletară acțiunea studenților: "La muncă, băi mucoșilor!" "Vreți restaurante și buticuri în complexe!", "Țineți-vă de învățătură, nu de manifestații!" Au existat, totuși, și numeroși cetățeni care au luat apărarea studenților, între cei pro sau contra existînd și cîteva busculade.

Poliția nu a intervenit, în schimb am sesizat în două din troleibuzele oprite în zonă și într-o Dacie aflată lîngă metrou "băieți" care comunicau prin stație cu superiorii lor.

De ce s-a ajuns la această formă extremă de protest: de mai bine de 2 săptămîni, conducerea Ligii Studenților din Universitatea București (LSUB) încearcă mai pe la toate ușile Ministerului Învățămîntului să prezinte situația dramatică în care se află în aceste zile premergătoare începerii anului de studii. În primul rînd, se pune problema cazării, doar pentru 53,7% din studenți existînd locuri în cămine (și aceasta în condiții defavorabile).

Alte revendicări ale studenților au ca obiect modul de acordare a burselor. Se solicită destinderea procentului de 4% pentru bursele de merit și coborîrea baremului mediei sub 9,80 (în condițiile actuale nici un student de la Facultatea de Matematică nu va beneficia de o asemenea bursă). Pentru bursele normale de studii se cere ca acestea să fie acordate nu pe criteriul salarial, ci pe acela al notelor obișnuite, iar pentru cei care urmează să obțină burse speciale (de ajutor social) se revendică mărirea plafonului de la 30.000 lei la salariul minim pe economie per membru de familie.

Totodată, studenții doresc să obțină din nou reducere pe CFR iar cei mandatați de ei să participe la consultările privind elaborarea noii legi a învățămîntului.

Față de aceste revendicări, nici după acțiunea stradală de ieri Ministerul Învățămîntului nu a catadicsit să dea vreun răspuns. La ora 18,00 carosabilul a fost eliberat, un grup de 400 de studenți continuîndu-și protestul în fața sediului Ministerului Învățămîntului.

Datorită situației create și a lipsei locurilor de cazare, operațiunea de repartizare a studenților în cămine nu s-a efectuat începînd de ieri, cum era planificat. Numeroși studenți au fost obligați să plece acasă pînă la clarificarea situației. Vom reveni cu amănunte.

Lucian GHEORGHIU

Monitorul intern

■ *Nicolae Văcăroiu la Moscova*

La invitația primului-ministru al Federației Ruse, Viktor Cernomîrdin, ieri a început la Moscova vizita oficială a unei delegații guvernamentale române condusă de dl. Nicolae Văcăroiu. La ora 13,40, ora locală, delegația oficială a depus o coroană de flori la monumentul Soldatului Necunoscut. Apoi, la sediul Guvernului Federației Ruse a început prima rundă de convorbiri româno-ruse, la nivel de prim-ministru. Principalul scop al vizitei, conform Radio România Actualități, este de a conveni un ansamblu coerent al relațiilor economice bilaterale, în noile condiții ale trecerii ambelor țări spre economia de piață și spre democrația politică.

■ *Un copil a trecut neobservat frontiera dintre Ucraina și România*

La postul de poliție din comuna Dersca, județul Botoșani, s-a prezentat în dimineața zilei de 19 septembrie locuitorul Constantin Dumbravă, de mînă cu un copil în vîrstă de 9 ani. Băiețelul, Vizitiu Valeriu Ivanovici din comuna Tureatca, Republica Ucraina, s-a rătăcit în timp ce se afla cu tatăl său la cules de bureți și astfel s-a trezit în România.

■ *În România, mortalitatea infantilă a crescut*

Pe primul semestru al anului în curs, rata mortalității a scăzut cu un procent față de semestrul I al anului 1992, situîndu-se la 11 %, și este de așteptat ca pînă la sfîrșitul anului să scadă sub acest nivel. Scăderea numărului de nou-născuți este mai mare în mediul urban (10 %), comparativ cu mediul rural (6 %). Mortalitatea infantilă înregistrează o creștere cu 13 la mie față de semestrul I 1992. Decesele copiilor în vîrstă de sub un an se datorează - conform unor studii oficiale - alimentației necorespunzătoare, în principal cantitativ.

■ *Biserica catolică acuză CARITAS*

Prezent la Bacău la miruirea unui numeros grup de tineri, episcopul romano-catolic din Iași, Prea Sfinția Sa Petru Gherghel, a făcut, într-un interviu acordat ziarului "Dreptatea", o referire și la CARITAS-ul clujean. În fapt, Prea Sfinția Sa a acuzat acest joc de întrajutorare printr-o frază fără echivoc: "Este o mare greșeală că acest cuvînt - Caritas - care are o semnificație profund teologică, este compromis prin inițiative străine de sensurile lui. Nu înțelegem fenomenul de la Cluj, dar am făcut proteste oficiale la autorități, deplîngînd faptul că acest termen suferă comentarii laice, străine de revelație. Am chemat autoritățile să revizuiască aprobarea folosirii acestui nume sacru în scopuri profane".

■ *Scade nivelul de trai în România*

Prețurile de consum și tarifele serviciilor pentru populație au crescut în România în mod constant, înregistrînd o medie lunară, pe primele 8 luni ale anului, de 12,1 % (față de 9,6 % în 1992). În același timp, veniturile salariale reale au reprezentat doar 88,1 % față de aceeași perioadă a anului trecut și 66,1 % față de octombrie 1990. Salariul mediu nominal net pe economie în luna august 1993 a fost de 70.659 lei. Practic, cifrele de mai sus indică o scădere continuă a puterii de cumpărare a populației. Conform statisticilor oficiale, rata șomajului (9 %) nu s-a modificat. Ponderea șomerilor o constituie muncitorii (86,9 %), iar diferențiat pe sexe, femeile (60,9 %).

■ *Inima lui Tudor Postelnicu poate ceda în orice clipă*

Recent, Tudor Postelnicu, fostul ministru de Interne ceaușist, deținut la Spitalul Penitenciar București (Jilava), a suferit un nou atac de cord, după cum ne-a informat domnul doctor Arusoaie, directorul spitalului. Surse din interiorul Penitenciarului afirmă, totuși, că acesta este modul prin care medicul Arusoaie "îi cocoloșește" pe deținutii din procesele Revoluției, ascunzîndu-i de ochii opiniei publice și inventîndu-le boli. Sursele mai arată că viața pușcăriașilor ex-nomenclaturiști este cu mult mai ușoară față de cea a celorlalți deținuți. Foștilor nomenclaturiști li se permit mult mai multe vizite și pachete mult mai voluminoase.

■ *Mafia pașapoartelor diplomatice*

Din surse apropiate Serviciului de pasapoarte am aflat că, în clipa de față, pentru obținerea unui pașaport diplomatic se plătește "o atenție" de 3000 de dolari. De asemenea, sîntem informați că pentru această operațiune sînt preferate persoane mai puțin cunoscute în arena milionarilor și miliardarilor din țară. De exemplu, Viorel Cataramă sau George Pădure nu vor beneficia de aceste servicii ilegale. Pentru obținerea vizelor pentru vizite în străinătate se plătesc, în continuare, cadouri în valută, diferențiat, de la o țară la alta, dar în special pentru țările vest-europene. Domnul Gornel Nistorescu, unul dintre patronii trustului de presă "Expres", a fost refuzat de cîteva ori în ultimele trei săptămîni, la solicitarea acestuia de a primi viză pentru Germania. (grupaj Mediafax)

Cursul de schimb valutar

Pentru data de 28.09.1993, cursurile de schimb ale principalelor valute sînt următoarele:

1 dolar SUA (USD) - 910,00 lei
1 liră sterlină (GBP) - 1376,60 lei
1 schilling austriac (ATS) - 79,26 lei
1 franc elvețian (CHF) - 638,60 lei
1 franc francez (FRF) - 160,07 lei
1 marcă germană (DEM) - 557,63 lei
1 drahmă grecească (GRD) - 3,89 lei
100 lire italiene (ITL) - 57,58 lei
1 yen japonez (JPY) - 8,56 lei
100 lire turcești - (TRL) - 7,49 lei
1 ECU (XEU) - 1061,74 lei
1 DST (XDR) - 1279,81 lei

Volumul tranzacțiilor încheiate a fost de 2 983 681,20 USD.

Pînă la liberalizarea cursului de schimb valutar

Acordul FMI - România rămîne în suspensie

Delegația română, care negociază la Washington un nou acord cu Fondul Monetar Internațional, este pe cale să-și încheie misiunea. În urma tratativelor începute în luna iulie la București și continuate în ultimele opt zile la Washington, a căzut de acord asupra condițiilor necesare pentru acordarea unui nou împrumut FMI. Rămîne un singur punct în suspensie: cursul valutar. Acordul pentru acordarea împrumutului FMI. Cursul valutar va fi liberalizat prin măsuri extrem de austere în domeniul fiscal. Reprezentanții FMI au declarat că, în cazul unor pagube în liberalizarea cursului valutar, împrumutul va putea fi acordat curînd, dar nu înainte de observarea măsurilor concrete de liberalizare valutară. **(N.E.P.)**

În atenția Prefecturii Botoșani

În unitățile sanitare și bancare, cele mai multe cazuri de corupție

■ *un medic a acordat 80 de certificate medicale false*

Vineri, 24 septembrie 1993, Prefectura din Botoșani, prin Comisia administrativă a județului, s-a ocupat de aspectele combaterii corupției și s-a analizat stadiul pregătirilor de iarnă în vederea asigurării condițiilor de furnizare a agentului termic pentru agenți economici și populație. Deoarece problema corupției interesează în mod deosebit opinia publică, redăm în mod sintetic datele oferite în informarea sa de către dl. Mihai Baltă, prefectul județului Botoșani, informare realizată pe baza rapoartelor organelor de stat abilitate (Parchet, Poliție etc.): "În județul Botoșani, au fost înregistrate peste 250 infracțiuni de corupție, din care peste 200 au reprezentat "luarea de mită". 29 trafic de influență, 15 primire de foloase necuvenite. Pe domenii de activitate aceste infracțiuni de corupție s-au săvîrșit în administrația publică - 13, vamă - 1, unități sanitare - 103, comerț - 31, industrie alimentară - 18, învățămînt - 3, industrie ușoară - 1, unități bancare - 58, servicii - 13".

Se remarcă unitățile sanitare și bancare, ce au acumulat cele mai multe infracțiuni din sfera corupției. Aceste cifre care par la prima vedere alarmante, ascund însă anumite subtilități, în sensul că, de exemplu, un "campion" al corupției botoșănene este medicul Marius Bogdan, de la circumscripția sanitară Nicolae Bălcescu, care, prin acordarea, contra unor sume de bani, a 80 de certificate medicale false, a acumulat deci 80 de infracțiuni de luare de mită. Asta nu înseamnă că informarea prezentată de dl. Prefect Baltă nu se constituie într-un semnal de alarmă pentru factorii de decizie ai județului.

Val. GURALIUC

Societatea comercială SOMACO S.A. Sucursala Prefabricate Iași, Str. Chișinăului nr. 6

angajează prin concurs:

- DIRECTOR
- DIRECTOR ADJUNCT
- CONTABIL ȘEF

Concursul va avea loc în data de 05.10.1993, orele 10.00, la sediul societății din București Bulevardul I.C. Brătianu nr. 10, Sector 3.

Relații suplimentare la telefon: Iași 133468 int. 180
București 6135441

"Am vrut să fac politică, dar m-a înspăimîntat pierderea libertății"

■ *Dialog cu RADU G. ȚEPOSU, președinte-director general al publicațiilor "Cuvîntul"*

- Cum se face că deși conduceți cîteva publicații - Cuvîntul, VIP și Clipa de la Baia Mare - ați revenit cu o carte de critică literară "Istoria tragică & grotescă a întunecatului deceniu nouă"?

- Ce să zic?! Nostalgia asta a existat în mine tot timpul ca să-mi fac datoria de critic literar, însă, după '89, cred că intrasem într-un fel de isterie generală și gazetăria mi se părea atît de importantă, pentru că era o defulare și simțeam o nevoie acută să spunem de urgență lucruri care stăteau în noi închise. La un moment dat am avut chiar bănuiala că s-ar putea să nu mai scriu niciodată critică literară.

- A fost o spaimă că nu veți mai scrie critică?

- Nu, nu, era chiar o revelație liniștitoare, nu mi-a dat niciodată frisoane ideea că n-aș mai scrie critică literară, atît de urgentă și de importantă mi se părea gazetăria. Cu timpul, sigur, lucrurile au intrat în normal; gazetăria ocupă și ea un sector din viața noastră socială și s-a reașezat în dimensiunile ei firești. Acum, încep să-mi recapăt nervul necesar literaturii și nu abandonez critica literară care mi se pare, totuși, destul de importantă. N-aș vrea să mă disprețuiesc pe mine, gazetarul, dar, totuși, literatura este mai importantă.

- De aici poate începe o discuție serioasă și amplă, pentru că nu sînteți un caz izolat. Îmi vin în minte, acum, alți doi scriitori care nu mai fac, în prezent, literatură: Ion Cristoiu și Nicolae Manolescu. Amîndoi fac altceva.

- Eu cred că a fost o binefacere că în gazetărie au intrat scriitori, pentru că neavînd o tradiție postbelică în gazetărie, iar ziariștii fiind făcuți pe puncte, ideologizați pînă în măduvă, riscam să ne alegem cu niște troglodiți în presă, care nu stăpînesc măcar la limita minimă discursul gazetăresc. Prin urmare, prezența scriitorilor în gazetărie a făcut un mare bine, pentru că discursul gazetăresc a fost ajutat de experiența scriitorilor. Sigur că, oricum, mișună în gazetărie tot felul de nechemați care confundă subiectul multiplu cu complementul asociativ. Este totuși îmbucurător că scriitorii s-au aruncat într-un domeniu căruia i-au dat demnitate și prestanță profesională.

- Nu cumva asistăm acum la nașterea unui alt om nou - scriitorul-gazetar, scriitorul-om politic, o nouă struțo-cămilă? E profitabilă în cîmp literar apariția acestei struțo-cămile?

- În mod normal o societate civilizată este specializată. Numai la noi este haosul ăsta.

- Un prozator serios ar găsi destule subiecte în acest haos.

- Da, pentru un prozator, toată harababura asta, toată zăpăceala asta este o materie epică excelentă. Pentru un sociolog este mai chinuitor, pentru că trebuie să pună ordine în observație. Și pentru un gazetar e mai chinuitor, obositor. Materia socială încă nu este așezată. Gazetăria noastră este primitivă.

- Nicolae Manolescu?

- Pentru mine nu-i o curiozitate că el s-a dus în politică, pentru că el făcea, oricum, politică deghizată în diverse stratageme culturale. Este o ispită și politica. Pe vremea "Belitului", noi am trăit tot timpul în situații de subalterni, obedienți și acum orice supapă a fost folosită pentru o minimă împlinire a vanităților noastre. Cu atît mai mult Manolescu, care a trăit cu o mentalitate de lider, pare naturală această plecare în politică.

- Dacă Manolescu mijea într-o societate normală, nu ar fi ajuns de la început om politic?

- Fără îndoială!

- Deci nu mai există criticul literar Nicolae Manolescu?

- Cu siguranță că el ar fi făcut politică de la început.

- Această pendulare, care e dureroasă și pe care o privesc cu toată simpatia, exprimă destul de profund dramele societății de azi.

- Sînt traumele de definire a societății și care se repercutează și la nivel personal. Vîrfurile - Manolescu și Cristoiu - ne reprezintă. Mi-am pus și eu foarte serios problema dacă să fac sau nu politică. Am avut și eu impulsul de a face politică. Un singur lucru m-a înspăimîntat: că-ți pierzi libertatea. Ori pe mine mă obsedează o frază a lui Moromete: "Domnule, eu întotdeauna am dus o viață independentă!".

De fapt, cu cît ești mai important din punct de vedere politic, cu atît libertatea ta e mai redusă.

Dorin POPA

Liga Sindicatelor "Unirea" Iași comunică

Aflăm din surse demne de încredere că, în ziua de 30 august 1993, a avut loc ședința secției organizatorice a CNSLR-Frăția, în care s-a analizat stadiul realizării în teritoriu a fuziunii celor 2 confederații. Cu acest prilej, domnul Miron Mitrea, președinte executiv al CNSLR-Frăția, exprimîndu-și insatisfacția pentru numărul redus de județe care au acceptat vrînd-nevrînd această fuziune la vîrf, a dat indicații clare privitor la măsurile ce trebuiesc luate împotriva tuturor acelor lideri de sindicat care nu acceptă politica de fuziune impusă la Congresul de la Sinaia și însușirea unilaterală de către CNSLR-Frăția, a patrimoniului UGSR. De o atenție aparte s-au "bucurat" dl. Ioan Cocuz, președinte al UJSL Suceava, Oproiu Ion, președinte al Confederației Județene Cetatea Dîmbovița, Radu Cornel (Federația Sindicatelor Libere Buzău) și Iulian Stavarache, președinte al Ligii Sindicatelor "Unirea" Iași, la adresa cărora dl. Miron Mitrea s-a pronunțat că îi va învăța minte, ceea ce echivalează cu o amenințare. Liga "Unirea", precum și celelalte organizații sindicale județene, care nu sînt de acord cu fuziunea CNSLR-Frăția, aduce la cunoștința opiniei publice, inclusiv a CNSLR-Frăția, că, în cazul în care se vor produce agresiuni sau presiuni de orice natură asupra liderilor de sindicat și se va opera însușirea patrimoniului menționat mai sus, își rezervă dreptul să se adreseze marilor centrale sindicale din țară și străinătate, forurilor legislative și executive din țară și Consiliului Europei, prin care va denunța caracterul total nedemocratic al constituirii CNSLR-Frăția, arogarea drepturilor de proprietate exclusivă asupra patrimoniului fostelor sindicate și nerespectarea drepturilor omului privind opțiunea sindicală.

Bursa Română de Mărfuri S.A.

Piața II

V Monoetilenglicol (MEG), 500 tone
V Polietilenă de mică densitate (PIP), sort A23FB/035, 500 tone
V Polietilenă de mică densitate (PIP), sort A22FMA/002, 500 tone
V Polietilenă de mare densitate (PIP), sort A53MB/084, 500 tone
V Terpolimer, 0,8 gr./cm., 100 tone

Piața III

V Ketchup Bulto, în sticle de plastic de 485 gr./netto, 15000 buc.
V Sare tip B, ûruială (grunjoasă), 20 tone
V Sulf topit de cocserie, 50 tone

Mărfuri în preofertare

V Cremă de ciocolată NUTKAO, cu alune în borcane de 400 gr., 1200 borcane
V Băutură răcoritoare REY din portocale, lămîie, ambalată în sticle de plastic de 1,5 l, 8000 sticle
V Dotări pentru baruri și restaurante (mașini de: fabricat cuburi de gheață; pregătit gustări calde; prăjit cartofi; tocat carne; rotisor; etc.), 30 buc.
C Fier vechi cu elemente de aliere max. 2% dimensiuni de gabarit maxim: 1500x500x50 mm, grosime minimă 6 mm., 10000 tone
V Mașină universală de tîmplărie, tip KCM-IA, 5 buc.
V Robinet cu sertar Pn4 cu diametrul nominal 80-100 mm., 400 buc.

Legendă:
V-vînzare
C-cumpărare

NET

Și dumneavoastră puteți cîștiga un bilet de participare în una din excursiile organizate în

POLONIA - 30 septembrie
sau
TURCIA - 30 septembrie

prin Agenția de Turism NET

Înscrieri și informații suplimentare la sediul Agenției (Casa Modei - Mezanin)

Agenția de Turism NET

Numai în luna septembrie

În Iași - 20 de copii abandonați

Sărăcia tot mai accentuată și lipsa oricărei perspective de îmbunătățire a nivelului de trai au făcut ca din ce în ce mai mulți părinți să-și lase copiii în grija Caselor de copii. Astfel, numai în luna septembrie, Comisia pentru ocrotirea minorilor de pe lîngă Primăria municipiului Iași a aprobat internarea în instituții de stat a 20 de copii; doi dintre ei vor fi trimiși la Leagănul de copii, 4 copii la Case de copii preșcolari, iar restul la Case de copii școlari. Acești copii provin din familii numeroase sau din familii destrămate, cu situație materială extrem de precară. Sînt părinți care își sacrifică unul din copii pentru a-i putea crește pe ceilalți.

Natalia C. are 8 ani și 7 luni și va trăi de acum încolo la Casa de copii Bucium. Ea este orfană de tată, iar mama ei este muncitoare necalificată la Nicolina. Din salariul mizer pe care-l primește, nu poate să o întrețină pe Natalia și pe cei încă 4 copii pe care-i are.

Iuliana-Petronela G., de 11 ani, va avea aceeași soartă. Părinții ei au divorțat demult. Ea a fost încredințată tatălui, iar alți 3 frați stau cu mama ei. Tatăl Iulianei s-a recăsătorit și mai are un copil cu actuala soție, care este casnică; deoarece și-a pierdut locul de muncă și este șomer nu mai poate să o întrețină pe Iuliana. Mama Iulianei are și ea o situație materială dificilă. Din salariul de muncitoare necalificată își întreține actuala familie: soțul, care este somer, cei 3 copii din prima căsătorie și încă doi copii pe care-i are cu actualul soț. Deși are părinți, situația Iulianei este mai dramatică decît a unui copil orfan, ea este o fetiță abandonată.

La fel de disperată este situația fraților Alexandra C. de 10 ani, Alexandru C. de 9 ani și Ana-Maria de 8 ani. Mama lor a murit acum 6 ani. De atunci au fost crescuți cu greu, de tatăl lor. Acum, deoarece tatăl a rămas fără ocupație și nu mai are nici un mijloc pentru a-i crește, s-a decis să-i dea la o Casă de copii.

Din păcate, astfel de cazuri nu sînt puține. În ultimul timp, tot mai multe familii disperate recurg la această soluție extremă de a-și da copiii la o Casă de copii. Dacă în 1992, Comisia pentru ocrotirea minorilor a dat 244 de astfel de hotărîri, probabil, anul acesta, numărul copiilor internați va fi mult mai mare, avînd în vedere că numai pînă în septembrie au fost internați 191 de copii.

Cristina LECA

În județul Iași

Hectare întregi de pădure sînt tăiate în mod ilegal

■ *pagubele se ridică la peste 34 milioane lei*

În județul Iași, de la începutul anului și pînă acum, a fost tăiat în mod ilegal un volum de masă lemnoasă de 1680 mc cu o valoare totală de 34 milioane lei. Din această cantitate de lemn, peste 700 mc fac obiectul infracțiunilor, valoarea masei lemnoase ridicîndu-se la peste 20 milioane lei.

În aceeași perioadă de timp au fost defrișate abuziv peste 3 ha de plantații, în valoare de 30 milioane lei. Cele mai grave cazuri s-au înregistrat în comunele Gorban și Tomești.

În comuna Gorban, din dispoziția primarului comunei s-au defrișat și arat abuziv 15 ha de plantații din zona de protecție a rîului Prut. Datorită acestui fapt, porțiunea respectivă a devenit vulnerabilă la eventualele depășiri ale cotelor de inundație a apelor rîului Prut.

În comuna Tomești, 15 cetățeni au ocupat și defrișat 10 ha de pădure, pe care ulterior au executat arături și au ridicat construcții. Paguba produsă în acest caz se ridică la peste 14 milioane lei.

Sandu TACU

Sancțiune

Pentru inducerea în eroare a conducerii redacției "Monitorul" și pentru prezentarea de informații false, Mihaelei Popovici i s-a anulat contractul de colaborare cu ziarul nostru și i s-a retras legitimația de ziarist. În urma verificărilor întreprinse, s-a stabilit că locul în care Mihaela Popovici a luat interviul lui Ionel Onofraș (publicat în numărul din ziua de 22 septembrie) nu a fost penitenciarul din Vaslui, așa cum a apărut în text, ci un spital din Iași.

Desertul ideal pentru familia dumneavoastră.
Cadoul ideal pentru prietenii dumneavoastră.

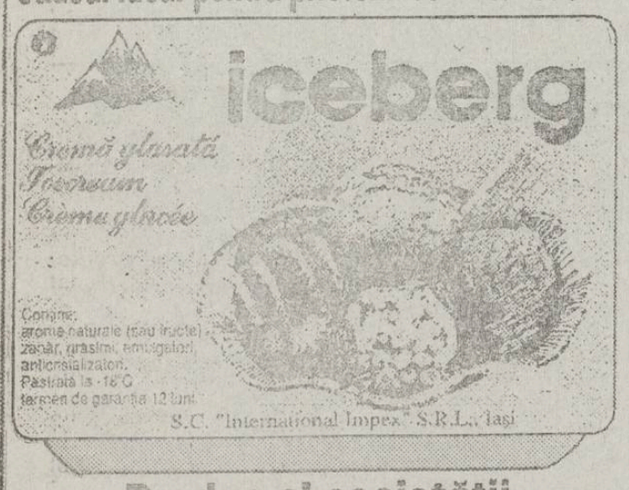

Produs al societății
Internațional Impex S.R.L. Iași
tel.,fax:098/116209

Într-un autocar pe ruta București-Istanbul

Au fost descoperiți rulmenți și pastile Vidia în valoare de 5 milioane lei

În urma controlului efectuat într-un autocar ce transporta turiști pe ruta București-Istanbul s-au descoperit rulmenți și pastile Vidia în valoare de 5 milioane lei.

Cercetările efectuate de Poliție au dus la descoperirea unei rețele bine organizate care prelua marfa din Bîrlad. Rețeaua folosea persoane ușor de manevrat, oameni cu venituri mici care lucrau în Fabrica de rulmenți Bîrlad și care sustrăgeau rulmenți pe care îi depozitau în casa unuia dintre ei, urmînd a fi preluați de intermediari în schimbul unui preț ridicol (100 de lei rulmentul). Doi dintre aceștia, Pădure Ștefan și Aghace I., care făceau parte dintr-un grup de aproximativ 10 persoane depistate de Poliție, au mărturisit că nu cîștigau mai mult de 15 lei la rulment, deoarece ei îi cumpărau la rîndul lor cu 85 de lei de la diverse persoane din fabrică. Rulmenții cei mai căutați, de tip 720 B, erau transportați la București, unde erau introduși în roțile de rezervă și în scaunele autocarelor ce se deplasau în Turcia, cu scopul de a fi vînduți.

Silviu LABEȘ

La redistribuirea admitanților

Numai 95 de candidați au optat pentru cele 832 de locuri rămase libere la Politehnică

Deși la Universitatea Tehnică "Gh. Asachi" au fost anunțate 832 de locuri ce vor fi redistribuite candidaților care au picat cu medii mai mari de cinci la facultățile de stat, pentru aceste locuri au optat doar 95 de candidați. Pentru învățămîntul de lungă durată au optat 54 de candidați pentru cele 471 de locuri rămase disponibile. Dintre aceștia, 42 au optat pentru Facultatea de Chimie Industrială, candidații respectivi provenind din cei care nu au intrat la Facultatea de Medicină. Pentru învățămîntul de scurtă durată (Colegii Universitare), pentru cele 361 de locuri, s-au înscris 41 de persoane.

Cu toate că, la multe facultăți din cadrul Universității Tehnice "Gh. Asachi" numărul de studenți din anul întîi va fi mai mic decît s-a preconizat, toate cadrele didactice din această instituție vor avea în continuare asigurate locurile de muncă, deoarece în învățămîntul superior tehnic există foarte multe catedre vacante.

Domnul prorector Nicolae Gavrilaș ne-a declarat că la Universitatea Tehnică "Gh. Asachi" sînt păstrate catedre vacante pentru a fi asigurate locurile de muncă pentru cadrele didactice deja angajate.

În anul universitar 1991-1992, pe cele 2026 posturi didactice au fost angajate 1166 persoane, iar în anul universitar 1992-1993 pe cele 1926 de posturi au fost angajate 1184 persoane.

Anul acesta, se estimează că numărul de posturi didactice la Universitatea Tehnică "Gh. Asachi" va fi 1823.

Dan FODOR

"Declarația de avere ar trebui să fie adoptată după aprobarea contractului de management"

■ este de părere Radu Petcu, director general al S.C. HABITAT PROIECT S.A

Conform unei recente hotărîri guvernamentale, persoanele care exercită funcții de conducere în cadrul administrației publice centrale și locale vor trebui să-și declare averea. Despre hotărîrea guvernului, am solicitat opiniile a doi directori din Iași.

■ **Dan Bliuc, director general al S.C. NICOLINA S.A.**: "Din punctul meu de vedere, aceste declarații sînt normale și firești. Nici unul dintre directorii societăților comerciale cu capital de stat nu cred că trebuie să aibă ceva de ascuns, iar această măsură luată de Guvern este normală. Față de sindicatele care au acuzat uneori conducerile că s-au îmbogățit în funcțiile respective, nu știu cît ajută măsura în cauză".

■ **Radu Petcu, director general al S.C. HABITAT PROIECT S.A.**: "Această nouă hotărîre guvernamentală nu rezolvă problemele de esență. Consider că Parlamentul României trebuia să aprobe mai întîi contractul de management, pentru ca directorii să nu mai fie subordonați sindicatelor sau forurilor superioare din ministerul de resort. Degeaba dăm aceste declarații ale averii pentru că nu se rezolvă problema de fond. Ca manager al unei firme, trebuie să existe posibilitatea ca directorii să cîștige și 1 milion de lei pe lună, dacă asigură de lucru salariaților prin comenzi și contracte ferme. La ora actuală, acolo unde sînt firme cu capital de stat mari, ca treaba să meargă bine directorii trăiesc un adevărat calvar, iar situația nu poate fi rezolvată de o declarație a averii".

a consemnat Alin TOCAN

Folosirea buteliilor de aragaz improvizate poate duce la accidente grave

Inspectoratul pentru Controlul Cazanelor, Recipienților sub Presiune și Instalații de Ridicat (mai cunoscut sub denumirea de ISCIR) are ca activitate principală avizarea și verificarea funcționării acestor instalații aflate în exploatarea societăților comerciale. În plus, are și rolul de a conlucra cu organele vamale pentru a nu fi introduși în țară recipienți sub presiune care nu sînt omologați pe teritoriul național. Un caz concret îl reprezintă buteliile de aragaz de proveniență CSI, care au alți parametri de încărcare și exploatare față de buteliile românești. Aceasta poate duce la producerea unor accidente deosebit de grave iar, în condițiile actuale, în care au apărut firme particulare care importă asemenea recipienți, este necesară verificarea și omologarea tuturor acestora. Un mod de rezolvare a problemei ar putea consta în înființarea unei forme de Poliție Tehnică, așa cum există în Statele Unite ale Americii, care ar trebui să aibă dreptul de a verifica tot ceea ce intră în țară și este comercializat de către populație.

A.TOCAN

BNS devine tot mai puternic

Nu mai puțin de 6 federații sindicale cu un număr impresionant de membri au votat recent afilierea la Blocul Național Sindical, făcînd din această confederație una din cele mai puternice din România. Grupînd peste 150.000 de sindicaliști, cele 6 federații sînt: FIDES - sindicatele din învățămînt și alte sectoare bugetare, FSLIMLR - sindicatul mecanicilor de locomotivă, FSLCM - sindicatele din construcții și materiale de construcții, Federația Familia Construct, Federația Electromontaj și Federația Energoconstruct. Surse sindicale dau ca sigură afilierea Federației Sindicale din ramura Mișcare-Comercial, din cadrul CFR.

Blocul Național Sindical, condus de Matei Brătianu, este gruparea cea mai radicală din cadrul mișcării sindicale din România, recentele afilieri la această confederație subliniind orientarea sa democratică.

Sorin SIMON

DESIGN & QUALITY
MOLDOMOBILA
ROMANIA 6600 IASI Str. Bucium nr. 34
Tel. 0040/98/134620, Tx. 22313-22255
Fax. (40.1) 3125266 098/132967

Criza de ulei provoacă lipsa de ambalaje din sticlă

■ *în alimentarele ieșene s-a reluat sistemul de primire a sticlelor contra cost sau contra marfă*

Criza de ulei care se manifestă de cîteva săptămîni a provocat o criză de ambalaje din sticlă, în momentul de față o mare parte din spațiile de depozitare ale alimentarelor fiind blocate cu navete goale. Practic, după ce a fost anunțat noul preț de achiziție la semințele de floarea-soarelui, care va duce la majorarea prețului cu amănuntul al uleiului la nivelul de 1150 lei/litrul, populația și-a făcut stocuri pentru a atenua șocul datorat majorării de preț. Din acest motiv, o mare cantitate de sticle se află în prezent la populație. Acest lucru creează greutăți în aprovizionarea cu ulei îmbuteliat în sticle de 1/2 l. O situație asemănătoare se înregistrează și la borcane și ambalajele de sticlă de un litru. Pentru a ieși din această situație, directorul S.C. Alimentara S.A., dl. Sandu Tudosă, a declarat că "sistemul de preluare a ambalajelor contra cost sau contra marfă a fost reluat pentru a putea da la schimb ambalaje furnizorilor de produse alimentare îmbuteliate, astfel încît să asigurăm o aprovizionare constantă în toate zonele orașului".

Costel STROESCU

ORAȘUL PE O COLOANĂ

■ O nouă conducere la S.C. AGMUS S.A.

Începînd cu data de 23 septembrie a.c., în funcția de director general al firmei AGMUS a fost numit ing. Dorin Însurățelu în locul ing. Vasile Roșu care preluase funcția respectivă, în timpul lunii noiembrie 1992. Reamintim că, de cîteva luni, societatea AGMUS se află într-o situație economică disperată, datorită comenzilor și a contractelor ferme pentru producția proprie și a blocajului financiar. Direcțiile în care va acționa noul director general, conform afirmațiilor acestuia, sînt în principal cele de schimbare a producției de unicate în una de serie și de reorganizare a activității interne. Se pare că este mai mult decît necesară disponibilitatea unui număr oarecare de muncitori, dar acesta se va face cu acordul sindicatului. "Dorim să atragem clienții prin stabilitate internă, onorarea unor contracte, printr-o reclamă agresivă și prin încercarea de a cîștiga o porțiune de piață a concurenților noștri tradiționali", a declarat directorul Dorin Însurățelu.

La ora actuală, liderul de sindicat, Neculai Soveja, se află la București pentru a continua discuțiile începute în cursul săptămînii trecute împreună cu fostul director Vasile Roșu și contabilul șef Ioan Munteanu, cu reprezentanți ai Guvernului României și ai Băncii Comerciale Române. Referitor la posibilitățile de încasare a unor bani de la beneficiari este probabil ca prin vînzarea unor instalații deja executate către o firmă din Pitești, să se poată cîștiga noi beneficiari. **(Alin TOCAN)**

■ La IAȘITEX a demisionat ieri directorul general interimar al societății

În cursul zilei de ieri, directorul general interimar al societății Iașitex S.A., ing. Rodica Radu, și-a înaintat demisia către ministrul secretar de stat, Virgil Savin, șeful Departamentului industriei textile. Conform informațiilor furnizate de ing. Rodica Radu, motivația acestui fapt constă în dezinteresul unora dintre salariați pentru relansarea economică a firmei. Astfel, pentru a putea prelua sarcinile de director general, una dintre dispozițiile date a constat în solicitarea unui control din partea Curții de Conturi, dar pentru aceasta era necesară întocmirea unei situații economice financiare, lucru care nu s-a făcut. Mai mult decît atît, după întocmirea balanței financiare a lunii august, s-a încercat modificarea unor date, iar în alt material nu s-a dorit introducerea unor nereguli descoperite. Este vorba despre anularea unor datorii din cauză că a trecut termenul cînd acestea mai puteau fi încasate, evidențe contabile cu înregistrări eronate ale stocurilor de țesături. Trebuie subliniată și poziția membrilor Comitetului director, care nu s-au implicat pînă acum în activitatea de redresare economică a firmei, după cum afirmă ing. Rodica Radu. **(A. TOCAN)**

■ De la 1 octombrie, o nouă acțiune de deratizare în Iași

Începînd cu data de 1 octombrie 1993, Primăria din Iași demarează cea de-a doua etapă a deratizării municipiului. Conform prevederilor legale, toți agenții economici, cu capital de stat sau privat, unitățile bugetare, asociațiile de locatari sau gospodăriile individuale au obligația să efectueze și să susțină acțiunea de deratizare. Costul lucrărilor va fi suportat de beneficiari, cu 4,50 lei/mp pentru suprafețe interioare și 3 lei/mp pentru suprafețe exterioare. Substanța folosită este Lanirat-Ratinex și se prezintă sub forma unor boabe de grîu de culoare roșie. Este absolut necesar a fi ținut departe de copii, persoane neautorizate și animale (păsări și porci). În caz de intoxicație, antidotul folosit sub control medical este vitamina K1. **(Cristian MEDELEANU)**

■ 116 accidente de circulație produse săptămîna trecută.

Conform datelor furnizate de serviciul circulație al Inspectoratului de Poliție a județului Iași, în săptămîna 20-26 septembrie 1993, în județ, s-au produs 116 accidente de circulație, dintre care 9 accidente cu urmări grave.

Din cele 9 accidente cu urmări grave a rezultat moartea unei persoane și rănirea gravă a altor 10 persoane. Pagubele datorită avarierii autovehiculelor se ridică la peste 10 milioane lei.

În 4 din accidentele grave de săptămîna trecută au fost implicați 5 copii.

Astfel în ziua de 20.09.1993, ora 17,30, în municipiul Iași, la trecerea de pietoni din dreptul magazinului "Minerva" din cartierul Alexandru cel Bun, Vasile Marinescu, din comuna Plugari, în timp ce conducea autoturismul 4-Is-4522, datorită nereducerii vitezei la trecerea de pietoni, a accidentat grav pe Claudia Mocanu (6 ani) și Lavinia Mocanu (9 ani).

Datorită leziunilor suferite, Claudia Mocanu a decedat, iar Lavinia Mocanu se află internată la Spitalul de copii "Sf. Maria" din Iași.

În ziua de 24 septembrie 1993, ora 19,30, datorită traversării șoselei Păcurari prin loc nemarcat, a fost accidentat grav minorul Sebastian Zamfir (7 ani) de către autoturismul condus de Hirdar Mehmet Zeki din Turcia.

În aceeași săptămînă, poliția rutieră a suspendat 76 de permise de conducere la persoanele care conduceau autovehiculele cu defecțiuni tehnice, în stare de ebrietate, cu viteză excesivă etc. și a aplicat amenzi contravenționale în valoare totală de peste 850.000 lei. **(Sandu TACU)**

MONITORUL EXTERN

■ Orașul Suhumi a căzut în mîinile forțelor separatiste abhaze

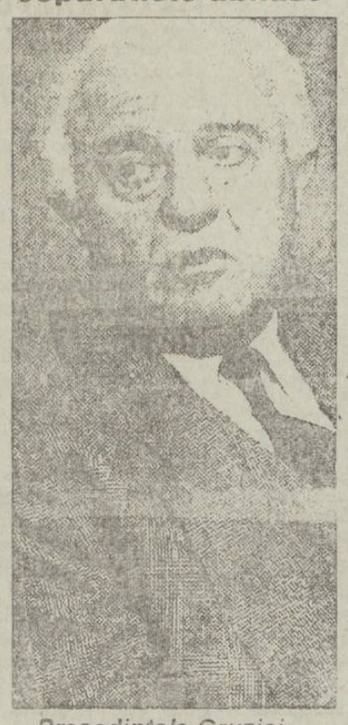

Președintele Gruziei, Eduard Șevardnadze.

În Gruzia continuă luptele dintre trupele guvernamentale și separatiștii abhazi pentru controlul asupra orașului Suhumi, capitala regiunii secesioniste Abhazia (8.600 kmp și 500.000 locuitori, situată în vestul Gruziei). Ministerul gruzin al Apărării a anunțat că separatiștii asediază forțele guvernamentale aflate în oraș, iar în noaptea de vineri spre sîmbătă, le-au bombardat intens cu artileria. Ciocnirile au continuat și în cursul zilei de sîmbătă. La rîndul său, un purtător de cuvînt al forțelor abhaze a declarat că acestea controlează acum 60 % din oraș. Fostul președinte gruzin, Zviad Gamsahurdia, care, vineri, a revenit pe neașteptate din exilul impus, a avertizat că va urma o catastrofă dacă guvernul gruzin condus de Eduard Șevardnadze nu va demisiona. Actualmente, forțele abhaze ocupă 80 % din orașul Suhumi și au încercuit reședința lui Șevardnadze, care a reușit să părăsească orașul.

■ ONU despre atrocitățile comise de croați în Bosnia

Națiunile Unite au exprimat îngrijorare după ce s-au primit relatări că sute de musulmani au fost duși de croați la muncă forțată în centrul Bosniei. Un purtător de cuvînt al Înaltului Comisariat pentru Refugiați al Națiunilor Unite a declarat că s-au primit informații că trupele croate forțează bărbații musulmani să sape tranșee lîngă Zenica, la nord-vest de Sarajevo, și că femeile și copiii strămutați din satele din jurul orașului Kiseljac sînt reținuți cu forța.

■ Un elicopter american a fost doborît în Somalia

Un elicopter al Națiunilor Unite a fost doborît deasupra capitalei somaliei, Mogadiscio, iar trei americani care erau la bord și-au pierdut viețile. Este pentru prima oară cînd un elicopter este doborît de la lansarea operațiunii Națiunilor Unite împotriva grupărilor înarmate somaleze. Un purtător de cuvînt al ONU a declarat că elicopterul a fost lovit de o rachetă și s-a sfărîmat în flăcări. Pilotul și copilotul, care au fost răniți, au reușit să scape, dar celelalte 3 cadavre au fost lăsate în rămășițele aparatului care au fost curînd înconjurate de o mulțime de somalezi ce își manifestau entuziasmul. După incident, forțele ONU au desfășurat o amplă operațiune de căutare. Într-un schimb de focuri care a urmat, 3 soldați ONU au fost răniți și se relatează că s-ar fi înregistrat multe victime în rîndul somalezilor

■ Văduva ex-președintelui filipinez Marcos se află în libertate pe cauțiune

Președintele filipinez, Fidel Ramos, a declarat că guvernul său va continua eforturile pentru recuperarea tuturor fondurilor bănești despre care se afirmă că ar fi fost însușite ilegal de văduva fostului președinte, Ferdinand Marcos. Dl. Ramos a făcut această declarație la o zi după ce un tribunal filipinez a găsit-o vinovată pe Imelda Marcos în două cazuri de corupție. D-na Marcos se judecă în libertate pe cauțiune și a declarat că va face apel împotriva sentințelor. Se vede că familia Marcos a delapidat multe milioane de dolari înainte de 1986, cînd președintele Marcos a fost răsturnat de la putere și forțat să ia calea exilului.

■ Știri pe scurt

■ **UCRAINA:** O explozie de metan într-o mină de cărbune în regiunea Lugansk (sud-est) a făcut 7 morți în noaptea de sîmbătă spre duminică.

■ **ORIENTUL MIJLOCIU:** Un palestinian, care voia să se dedea la un atac sinucigaș împotriva unei colonizări evreiești din fîșia Gaza, a fost ucis de explozia automobilului său capcană înainte de a-și fi atins obiectivul.

■ **ALGERIA:** Nouă pedepse de condamnare la moarte în contumacie au fost pronunțate, sîmbătă, de Curtea specială de la Alger împotriva integriștilor musulmani, acuzația de a fi ucis un jandarm și 2 polițiști.

■ Conform unei statistici a Organizației Mondiale a Sănătății, anual, în lume, se realizează 40 pînă la 60 milioane de avorturi; adică, unul pînă la două pe secundă.

Cei 300 de deputați asediați în clădirea Parlamentului au primit măști de gaze

■ Boris Elțîn a respins din nou posibilitatea organizării de alegeri simultane

Reprezentanții a 60 de regiuni rusești au adoptat duminică la Sankt Petersburg o rezoluție propunînd ținerea de alegeri legislative și prezidențiale simultane înainte de sfîrșitul anului 1993.

Vicepremierul Serghei Shakrai, care a asistat la dezbateri ca "observator", nu a semnat documentul, potrivit lui Alexandr Beliaev, președintele Sovietului (Consiliului Legislativ) din Sankt Petersburg și al Comitetului organizator al reuniunii.

Agenția Interfax a anunțat anterior că Shakrai, specialist în probleme de drept constituțional al președinției, a semnat un acord cu regiunile.

Regiunile, care urmează să adreseze proiectul lor președintelui Boris Elțîn și Parlamentului dizolvat, propun "suspendarea actelor adoptate după data de 21 septembrie de către șeful statului și deputați.

Președintele Federației Ruse, Boris Elțîn, a reafirmat, duminică seara, poziția sa de respingere a propunerii de desfășurare simultană a alegerilor legislative și prezidențiale, așa cum au propus mai multe regiuni rusești, ai căror reprezentanți s-au reunit la Sankt Petersburg, pentru ieșirea din criza pe care o traversează țara, a anunțat șeful administrației prezidențiale, Serghei Filatov, interpelat telefonic de agenția France Presse.

"Pînă în prezent", președintele refuză alegeri simultane, a subliniat Filatov, care primise rezoluția adoptată la Sankt Petersburg de o adunare a reprezentanților regionali.

Deputaților Parlamentului rus dizolvat li s-au distribuit măști de gaze, în noaptea de duminică spre luni, la Casa Albă, la scurt timp după ce președintele său, Ruslan Hasbulatov, a anunțat că un asalt asupra clădirii este iminent. Mult mai multe arme decît în ultimele zile circulau pe culoare, unde numeroși oameni erau înarmați cu puști-mitraliere Kalasnikov 76, folosite de parașutiști.

În exterior, cordonul de militari, echipați cu veste anti-glonț, încercuind clădirea, s-a lărgit în cursul serii trecute. Importante întăriri armate ale trupelor speciale ale Ministerului de Interne au rămas concentrate în fața ambasadei SUA, în interiorul ei și în jurul hotelului "Mir", aflat la mai puțin de 100 de metri de clădirea Casei Albe.

Kremlinul a afirmat de mai multe ori, în ultimele zile, că nu va avea loc asaltul asupra Casei Albe, notează agențiile internaționale de presă.

În cursul nopții de duminică spre luni, în jurul sediului Parlamentului de la Moscova nu au fost semnalate concentrări de forțe și nici incidente. În schimb, în interior, rezistența a fost organizată de liderul parlamentului, Ruslan Hasbulatov și în special de Aleksandr Rutkoi, care a afirmat că preferă să moară bărbătește decît să trăiască ca un "neisprăvit".

Un lider al acestei rezistențe a declarat agenției France Presse că Ministerul Apărării a fost prevenit asupra faptului că imobilul este apărat de 400 de persoane bine înarmate, în majoritate profesioniști care "și-au făcut mîna" în conflictele din Transnistria și Abhazia.

Fiecare luptător din interior este capabil să țină piept la 15 militari din afară, adică în total ar fi nevoie de 6000 de militari care să "dialogheze cu acești profesioniști", a adăugat liderul "rezistenței" citat de France Presse. El a mai dezvăluit că apărătorii din interiorul parlamentului sînt echipați cu rachete sol-sol și sol-aer, capabile să distrugă hotelul "Mir" din fața Parlamentului, care, a adăugat el, "este burdușit de polițiști".

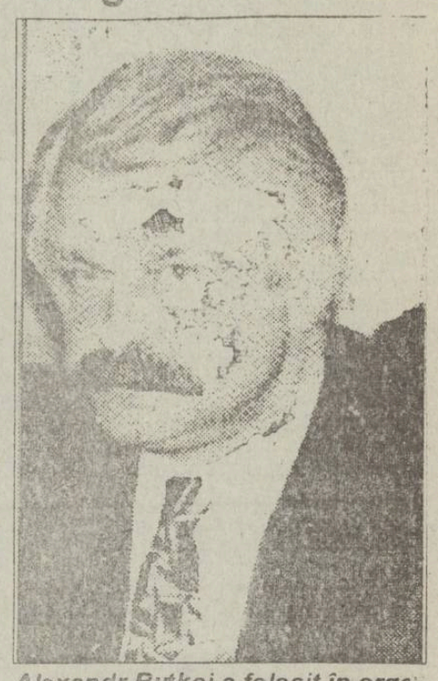

Alexandr Rutkoi a folosit în organizarea apărării Parlamentului experiența acumulată în timpul campaniei sale în Afganistan.

Supărată că Beijingul a pierdut organizarea JO 2000

China atacă Washingtonul și Londra

■ "atacul" are loc la 100 de ani de la nașterea lui Mao Zedong

Presa chineză, supărată că Beijingul a pierdut dreptul de organizare a Jocurilor Olimpice din anul 2000, a acuzat Statele Unite și Marea Britanie că sînt responsabile de acest eșec al Chinei.

Un ziar pentru tineret din Beijing a denunțat, pe prima pagină, opoziția "nejustificată" a Congresului american și a ministrului de externe britanic, Douglas Hurd, care nu au fost de acord cu candidatura Chinei, acuzată de încălcări ale drepturilor omului. Ziarul, publicație a organizației tineretului comunist chinez, a stigmatizat "forțele internaționale", nemulțumite să vadă "China socialistă sporindu-și forța zi de zi", acuzîndu-se că au pus la cale o "farsă".

Această luare de poziție în presa chineză reprezintă primele critici oficiale împotriva unor țări occidentale, de cînd Comitetul Internațional Olimpic a încredințat organizarea JO-2000 orașului Sydney (Australia) cu o majoritate de doar două voturi.

"În prima parte a vieții sale, Mao Zedong a cutezat să reziste influențelor greșite din țări străine cu un mare curaj teoretic. Valorificînd experiențele pozitive și negative ale partidului, Mao a găsit calea corectă pentru revoluția democratică chineză și a condus revoluția spre succes. În ultima parte a vieții sale, Mao a aderat la linia menținerii căii Chinei cu caracteristicile sale în construcția socialistă." Cu asemenea remarci a fost inaugurat, potrivit agenției China Nouă, în orașul Wuxi (provincia Jiangsu), un seminar închinat marcării a 100 de ani de la nașterea fostului lider chinez Mao Zedong. (Rompres)

Phenianul recunoaște că a testat o rachetă

■ *regimul comunist afirmă însă că racheta nu reprezintă o amenințare pentru Japonia*

Coreea de Nord a recunoscut că a testat o rachetă, dar a negat că aceasta ar reprezenta vreo amenințare pentru Japonia, informează France Presse. Un purtător de cuvînt al Ministerului de Externe de la Phenian a acuzat Japonia că a lansat o campanie alarmistă contra acestei rachete, prezentată de nord-coreeni drept "un exercițiu obișnuit de lansare". În iunie, Tokyo a anunțat că regimul comunist a testat racheta Rodong-1, capabilă să lovească Japonia.

"Este vorba pur și simplu de suveranitatea națională", se arată în comunicatul Phenianului, care a indicat că "este natural să-și dezvolte capacitățile de apărare", în condițiile în care "inamicii" încearcă să izoleze regimul comunist pe plan internațional. Luni, Coreea de Nord a anulat convorbirile cu oficialitățile Agenției Internaționale pentru Energie Atomică privind inspectarea capacităților nucleare din această țară. Phenianul nu a fost de acord ca subiectul acesta să fie pus în discuție înainte de conferința anuală a AIEA.

Un nou atentat la Belfast

Un automobil capcană a explodat, luni dimineață, în centrul Belfastului. Explozia s-a produs în timp ce forțele de poliție, care fuseseră prevenite asupra atentatului, încercau să evacueze zona, motiv pentru care nu s-au înregistrat victime. Au fost însă grav avariate cîteva imobile din zonă. Surse ale poliției nord-irlandeze, citate de AFP, au indicat că posibili autori ai atentatului sînt militanții Armatei Republicane Irlandeze (IRA). Incidentul a avut loc după ce Partidul Social-Democrat și cel Laburist, împreună cu mișcarea Sinn Fein (ramura politică a IRA), au anunțat, sîmbătă, că au ajuns la un acord în ceea ce privește prezentarea în fața guvernului de la Dublin a unui raport comun asupra progreselor înregistrate în urma discuțiilor bilaterale

Prima oară de la începerea războiului

Organizațiile musulmane se reunesc la Sarajevo

Reprezentanții mai multor organizații musulmane s-au reunit luni, la Sarajevo, pentru a se pronunța asupra planului de pace de la Geneva, informează France Presse. Întîlnirea a avut loc cu o zi înainte ca parlamentul bosniac să examineze acest plan și să pună bazele statului musulman care ar putea rezulta din împărțirea Bosniei. La congresul organizațiilor au fost prezenți reprezentanți ai Partidului Musulman de Acțiune Democratică, ai Ministerului de Interne, ai clerului islamic, precum și ai unor organizații culturale și umanitare. Președintele bosniac, Alija Izetbegovici, a prezentat adunării proiectul de acord cu croații și sîrbii din Bosnia. În afară de planul de pace, participanții la reuniune au examinat și cadrul constituțional al unui viitor stat musulman, care va fi creat în cazul acceptării planului de pace. Actualul plan prevede transformarea Bosniei-Herțegovina într-o confederație de trei republici (croată, musulmană, sîrbă)-"Uniunea Republicilor Bosniace".

Misiunea ONU în Somalia va mai dura doi ani

■ SUA preconizează ca ea să se încheie, totuși, în martie 1995

Misiunea Națiunilor Unite în Somalia ar trebui să mai dureze încă doi ani, a opinat secretarul general al ONU într-un interviu publicat duminică de cotidianul italian "La Stampa", preluat de France Presse. "Condițiile din Somalia constrîng căștile albastre să rămînă mai mult timp acolo", a explicat Boutros Boutros-Ghali. "Știți că pentru a avea un stat național trebuie să existe un teritoriu, un popor și un guvern. În Somalia avem un popor, un teritoriu, dar nu avem nici un guvern. Acesta este faptul care ne obligă să stăm mai mult, pentru a încerca să găsim cel de-al treilea element, indispensabil pentru un stat: guvernul". Secretarul general al ONU a recunoscut că a fost împotriva trimiterii de trupe italiene în Somalia, dar că a cedat presiunilor ministrului de Externe italian din acea perioadă, Emilio Colombo. Trupele italiene din Somalia numără 2.600 militari.

Mai multe obuze de mortier au lovit ieri dimineață sediul Biroului de legătură al forțelor ONU din Mogadiscio, situat în centrul Cartierului General al Națiunilor Unite din Somalia, în clădirea fostei ambasade americane. France Presse relatează că nu s-au înregistrat victime și că elicoptere americane au survolat zona, după atac, la foarte joasă înălțime.

Societatea "Service SOCOM" Iași

prin magazinul "PICCOLO" din Str. C. Negri 60 a pus în vînzare la prețuri avantajoase:

• televizoare alb-negru • radio-casetofoane
• ulei CASTROL • cizme, ghete și pantofi Italia
• geci din piele • blugi
• rochii pentru mirese, modele italiene

APELAȚI CU ÎNCREDERE LA SERVICIILE TAXIURILOR DE STAT

TAXICOM

Taxiurile noastre pot fi recunoscute cu ușurință datorită casetelor luminoase "MONITORUL" pe care NUMAI NOI le avem.

OFERIM RAPIDITATE, CONFORT ȘI CELE MAI MICI PREȚURI PE KILOMETRU
200 lei/Km - tarif unic (zi, noapte)

©N-E Advertising 1993

Un abonament la Capital un RENAULT 19

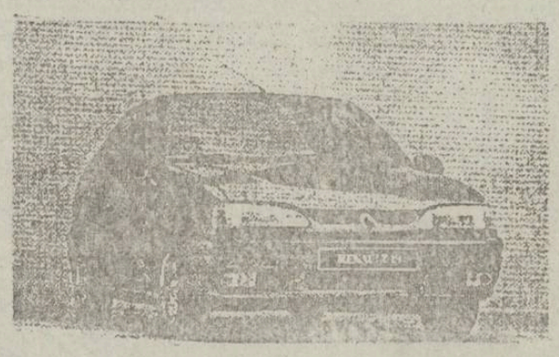

Puteți cîștiga un RENAULT 19 participînd la tragerea la sorți organizată de revista Capital.

Puteți obține un abonament la revista Capital adresîndu-vă la: Societatea Nord-Est, Str. Smirdan 5, Iași, tel. 172557/17. Toate informațiile despre concurs le găsiți în revista Capital.

CAFEAUA DE DIMINEAȚĂ

Scrisoare deschisă domnului general Viorel Cheptine în problema veteranilor

Aurel LEON

Dată fiind diferența de grad, de la cpt.(r) la general maior activ, n-aș fi îndrăznit la această intervenție dacă nu v-ar fi atît de moldovenesc numele, de vrîncean și dacă n-ați fi fost inițial protectorul veteranilor. Aceasta înseamnă că domniei voastre vă pot raporta că, deși eu însumi veteran, invalid și decorat, deci om care am gustat din ciorba amară a războiului și încă pe toate fronturile (în răsărit, în Moldova și în apus), cînd mă aflu în fața veteranilor, ca scriitor, retrăiesc două secvențe din viața mea de militar combatant. Prima e țipătul disperat al metalului din perioada cînd la regiment se ascuțeau pe tocilă baionetele, un scrîșnet care ne sfredelea creierul. A doua, cînd în spitalul de campanie din Salz am avut vecin de pat un tînăr prins în puterea armatoarelor de flăcări inamice. Ochii lui albi, ieșiți din orbite și corpul lui ca un cartof răscopt, căzîndu-i bucăți din el, doar inima se vedea prin spate cum pulsează ca un ceas într-o cameră devastată de foc - era înfiorător! Atunci, mi-am inventariat egoist rana proprie și mi-am amintit de ritualul primitiv al bărbaților care pleacă la război: epoca de purificare, castitate, implorarea divinității să-ți acorde privilegiul de a deveni erou. Eroul, ca și sfîntul, nu cunoaște pasiunea, nici ura, nici dorința. Nu-și urăște adversarul. Nu cunoaște decît regulile obiective ale luptei. El face istorie, fără a fi conștient de aceasta. După mine, războiul e cea mai elocventă lecție de umanism, iar cel trecut prin purificarea lui, cît a mai rămas din el, merită a fi onorat și dat ca exemplu.

Luptătorii de azi nu-și pot dori mai mult decît să fie veteranii de mîine. E normal, deci, ca militarii de azi să fie primii sprijinitori ai luptătorilor de ieri. Doar veteranii au luptat în uniformă militară, care una este și sub același stindard. Iată de ce am considerat normal ca sediul Asociației veteranilor de război să fie la Iași, în incinta Casei armatei și m-am simțit onorat aflînd că inițiativa pleacă de la domnia voastră. Deci, dacă pe cîmpul de luptă nu e nici o deosebire între militarul activ și cel în rezervă, cum ar putea fi în timp de pace?

Aflu, cu stupoare, că Asociația a fost obligată să se mute provizoriu într-un imobil, fost al armatei, dar acum revendicat de proprietari, probabil moștenitori ai lui Stănici Cojocaru, proprietarul de pe vremuri al casei. E drept că prezența bătrînilor incomoda activitatea unității găzduitoare, după cum iarăși drept este că Asociația funcționa în condiții ingrate. Se impune o soluție. Dar, la ora actuală, veteranii se află sub cerul liber, ca pe front. Or, așa ceva nu ne face cinste și nu este un exemplu benefic pentru generațiile în care ne străduim să inculcăm eroismul. Casa armatei își are obligațiile ei și a fost gazdă vremelnică. Dar aceste mii de foști luptători merită un sediu al lor, unde să se simtă acasă. M-am aflat întîmplător la Asociația foștilor deținuți, pe str. Cuza-Vodă, într-o zi de audiențe. Afluiau spre sediu umbre de oameni, venind din diferite sate. Se băgau unul în altul, ca oile la strungă, tematori, umili. Văzînd că sunt primiți cu amabilitate, poftiți să aștepte pe scaune, le creștea sufletul și priveau cu mîndrie spre insinga de la butonieră. Erau considerați și ei oameni. Cînd li se întocmeau formele spre a-și primi drepturile, mai-mai că se repezeau să sărute mîna care scria. În sfîrșit, li se făcea dreptate!

Domnule general, nu știu cît ați gustat din amarul războiului, dar cred că sînteți adeptul devizei. Cum îi tratăm azi pe veterani, edificăm eroismul de mîine.

Careul subofițerilor din garnizoana Iași a avut pe vremuri sediu în str. Lascăr Catargi nr. 9. Imobilul a fost cumpărat în 1936, de la familia Pasc cu suma de 1.360.000 lei, o sumă considerabilă la acea vreme. În 1954, Primăria a preluat în folosință acest imobil și l-a pus la dispoziția Direcției Sanitare. La rîndul ei, Direcția l-a cedat Spitalului nr. 7. Acum funcționează în acel imobil, care este de drept al garnizoanei, niște birouri. E timpul să se revină la legalitate, chiar pe calea justiției, dacă nu se poate altfel. Să se constate că imobilul aparține de fapt organelor militare și a fost preluat numai în folosință. Or, e timpul și cazul să se termine cu acest provizorat. Birourile de acolo ar putea funcționa la spital și la vreun

contru de handicapați cedînd locul proprietarilor.

E altceva cînd însuși generalul intervine în sprijinul veteranilor, lar acest conducă ierarhic, pentru restabilirea ordinii legale. S nu se întîmple ca în versurile lui Alecsandri, scrise atunci cînd, după războiul independenței, guvernul se arăta nepăsător față de situația veteranilor: "Ce-i astă sărăcime și goală, s flămîndă?/ Eroii de la Plevna?...Iată-i! Ah, cine-or crede?/ Le plînge chiar de milă, tot omul care-i vede".

Atenție, trompet, onorul la general! E pe rol situația veteranilor.

"Filiala Iași a PNȚCD și-a îndepărtat toate formațiunile politice din Convenție printr-o atitudine grandomană"

■ *Interviu cu domnul MIHAI URSACHI, noul președinte al filialei Iași a Convenției Democratice*

Duminică seara, scriitorul Mihai Ursachi a fost ales președintele fi tialei Iași a Convenției Democratice. Domnul Ursachi a fost ales cu 11 voturi "pentru". Alte cinci voturi au fost în favoarea contracandidatului său, domnul Vasile Lupu, deputat, președintele filialei Iași a PNȚCD, fost președinte, la Iași, al Convenției Democratice. În cursul zilei de ieri, am realizat cu domnul Mihai Ursachi un interviu. Fragmente din interviu au putut fi audiate, ieri, în emisiunea "Punctul pe i" de la Radio "Nord-Est", transmisă la ora 17,15. Vă prezentăm, în această pagină, interviul complet solicitat domnului Ursachi.

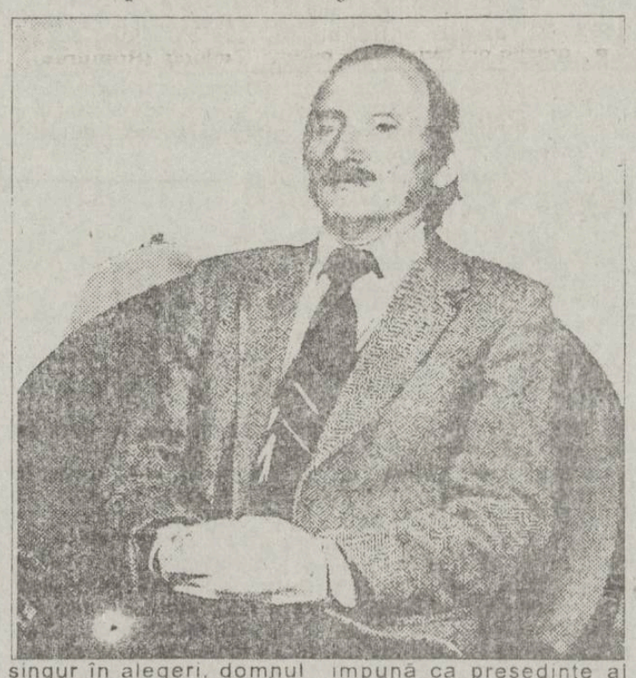

- Nu aveți sentimentul că funcția de președinte al Convenției Democratice este mai mult onorifică, în eventualitatea unor noi alegeri, partidele din opoziție s-au așeza în alte alianțe?

- Sînt în perfect acord cu președintele P.N.Ț.C.D., domnul Corneliu Coposu, care a afirmat în repetate rînduri că opoziția democratică din România poate cîștiga puterea politică numai mergînd unită în alegeri. Nu există o cale pentru nici un partid din Convenția Democratică, pentru a cîștiga în vreun fel alegerile în afara Convenției. Nu există decît posibilitatea de a ieși din Convenție și a avea soarta Partidului Național Liberal, care a obținut sub 3% din voturi, sau de a rămîne în Convenție, a întări opoziția unită. În felul acesta, opoziția actuală ar putea guverna țara, ducînd-o spre o adevărată democrație și nu într-o democrație "originală", unde ne găsim acum.

- Credeți că veți fi un factor de coeziune la Iași între partidele de opoziție, cînd, în primăvară, partidele din Convenție și reprezentanți din Convenție (Vasile Lupu - P.N.Ț.C.D. și Ion Străchinaru - P.D.S.R.) i-au reproșat primarului din partea P.A.C. că nu se îngrijește de soarta orașului, apoi P.A.C. a mers separat de Convenție în alegerile de primar la Cotnari, reproșînd P.N.Ț.C.D. că a propus un candidat din fosta nomenclatură rurală. Iată două motive de dispută în interviul Convenției ieșene. Veți fi un factor de coeziune?

- Eu nu cred că persoana președintelui Convenției la Iași sau în altă parte contează. La Centru, în loc de Corneliu Coposu este domnul Constantinescu. Nu cine este în frunte contează. Contează unitatea opoziției. La Iași, P.N.Ț.C.D. a propus la Cotnari un fost și cunoscut nomenclaturist, dar l-a și impus prin mijloace comuniste, imorale și nedemocratice.

Care sînt aceste mijloace imorale și nedemocratice?

- Calomnii, minciuni, iar la Cotnari au ieșit și cu bîtele. Acolo au fost niște scene demne de teroriști comuniști. Aceia nu sînt adevărații țărăniști. Eu îi cunosc pe țărăniști încă de cînd am aderat acolo, în închisoarea Jilava, la P.N.Ț.C.D., care este un partid al onoarei, al demnității și al moralei creștine.

- Ați fost de acord cu mine că doriți să fiți un factor de coeziune la Iași și, imediat, în răspunsul dvoastră, a apărut reprosul adresat filialei ieșene P.N.Ț.C.D. și a candidatului de la Cotnari. Cum înțelegeți să fiți un factor de coeziune?

- Încercînd să introduc un factor de moralitate minimă, în sensul că aș vrea să-i aduc aminte actualului președinte P.N.Ț.C.D. de la Iași, domnul Lupu, că eu sînt țărănist cu mult înaintea dumisale și nu accept să fie terorizați alegătorii cu mijloace comuniste. Nu voi accepta să fie propuși primari sau deputați din rîndurile nomenclaturii comuniste.

Pentru d-voastră, Convenția Democratică, la nivel național, are viitor?

- Dacă vom avea o opoziție solidară, numai așa vom cîștiga alegerile. P.N.Ț.C.D. nu poate merge singur în alegeri, domnul Coposu nu va face niciodată gafa să iasă din Convenție.

- Pentru d-voastră, unitatea Convenției la Iași este știrbită de P.N.Ț.C.D.?

- Am această impresie.

- Efectiv ce aveți de reproșat filialei ieșene P.N.Ț.C.D. și domnului Vasile Lupu?

- În cotidianul "Evenimentul" de luni, domnul Vasile Lupu reproșează că P.A.C. a încercat să mă impună ca președinte al Convenției Democratice. Eu nu sînt membru al P.A.C., sînt președinte la Alianța Civică. Domnul Lupu oare nu știe că P.A.C. și A.C. sînt diferite?

Dacă nu știe, să nu mai facă politică. Nu P.A.C. m-a propulsat ca președinte al Convenției, care a votat prin numai două voturi. Toate partidele din Convenție, poate cu excepțiile PNTCD și PSDR, au votat pentru mine.

- În afară de aceste declarații găsite în "Evenimentul", care sînt mici ciupeli de presă, aveți ceva major să reproșați filialei P.N.Ț.C.D. Iași?

A reușit să-și îndepărteze toate formațiunile politice din Convenție, dovadă și votul de ieri, printr-o atitudine grandomană. P.N.Ț.C.D. a inițiat unirea opoziției și nu se poate ca domnul Lupu să încerce să facă dizidență, deoarece este împotriva doctrinei P.N.Ț.C.D., Vasile Lupu încearcă să confiște Convenția. Dumnealui are încăpățînarea, care îmi aduce aminte de comuniști, de a conduce Convenția la Iași singur. Dumnealui și-a îndepărtat foștii deținuți politici, unul dintre ei fiind chiar eu.

- Ce intenționați să faceți efectiv ca președinte al Convenției Democratice, filiala Iași?

- Linia mea este de a introduce morala în politică.

- În afară de moralitatea pe care o propuneți, propaganda de atragere a alegătorilor cum vă gîndiți să o faceți?

- Noi trebuie să arătăm electoratului că în România s-a trăit bine înainte de venirea comuniștilor și se poate trăi mai bine și fără ei.

Ovidiu ȘIMONCA

La Judecata de apoi a partidelor (XIII)

P.N.L. va putea beneficia de orice, în afară de liniște

Partidul Național Liberal, forță politică ce a exercitat o influență extraordinară asupra vieții politice a României moderne, pe o durată de aproape un secol, a fost reconstituit la sfîrșitul lui decembrie 1989, în jurul unui grup de foști lideri și militanți (unii aflați în țară pe toată perioada dictaturii comuniste, alții reveniți din exil).

El a atras, de la început, simpatia unor importante categorii de alegători: de la persoane în vîrstă (unii chiar membri P.N.L. pînă în 1947) la intelectuali și tineri atrași și tineri atrași de forța ideii liberale, de adecvarea ei în condițiile în care procesul de democratizare și trecerea la economia de piață puneau în evidență două valori fundamentale ale acestei doctrine: libertatea și proprietatea.

P.N.L. părea că reușise să depășească handicapul implicat de caracterul său de "partid istoric", beneficiind în schimb de avantajele ce decurgeau din istoria și activitatea sa anterioară. El beneficia de un lider charismatic în persoana președintelui Radu Câmpeanu, precum și de numeroase alte personalități, de vîrste și formații diferite. Deși alegerile din mai 1990 au constituit un eșec pentru P.N.L. (ca de altfel și pentru aliații săi - P.N.Ț.C.D. și P.D.S.R.), se părea că partidul are potențialul de refacere necesar pentru a juca un rol esențial în procesul de refacere a țării, după jumătate de secol de dictatură comunistă.

El nu a reușit însă a-și modela structurile și doctrina spre a armoniza tendințele diverse existente în interior, eșuînd și în încercarea de a aplana conflictele între personalități. Din această cauză, a fost supus unei prime scindări ce a dat naștere P.N.L.- A.T. Angajarea sa în Convenția Democratică a condus la rezultatul favorabil obținut de aceasta în alegerile locale din februarie 1992 cu prețul atenuării identității sale de partid. Crearea P.A.C. în vara anului 1991 a constituit o amenințare la adresa P.N.L., ele concurînd practic pe același electorat. Din această cauză, date fiind pierderea de către P.N.L. a supremației în Convenția Democratică, divergențele din F.S.N. ce au dus la scindarea partidului și conturarea tot mai pronunțată a două principale blocuri rivale, P.N.L. a considerat oportun să se retragă din C.D., încercînd să adopte o politică de "centru", care să-i permită dialogul cu ambele tabere și, în perspectivă, o participare avantajoasă la guvernare, după alegerile din septembrie. Ieșirea din Convenție a dezamăgit însă o mare parte din electoratul său, pe care P.N.L. nu l-a mai putut "trage după sine" în afara Convenției. Eșecul acestei manevre, la care se adaugă costurile unei participări ineficiente la guvernarea Stolojan și cele ale cochetării cu F.D.S.N. și președintele Iliescu - toate au condus la eșecul lamentabil din septembrie 1992.

Acest eșec a fost prompt speculat de P.N.L.-A.T. și P.N.L.-C.D. (acesta desprinzîndu-se de P.N.L. în momentul părăsirii Convenției de către partidul d-lui Câmpeanu), precum și de P.A.C.; ele s-au constituit într-o coaliție liberală parlamentară, într-o alternativă credibilă la P.N.L. pentru (totuși) numeroșii electori liberali.

P.N.L. încearcă în prezent să-și refacă imaginea și prestigiul să revină în atenția publicului, să-și recapete simpatizanții ce îi amendaseră comportarea oscilantă din trecut. Radu Câmpeanu (obiectul unei contestări tot mai serioase după eșecul din alegeri) a fost debarcat din funcția de președinte. El rămîne însă vicepreședinte al partidului și își păstrează un consistent cerc de suporteri, în special în organele din teritoriu. Noul președinte, Mircea Ionescu-Quintus, este pus în dificila situație de a armoniza relațiile dintre mai multe tabere ce se confruntă pentru putere, în interiorul partidului. Pe lîngă susținătorii d-lui Câmpeanu (adepți ai unei politici "pas cu pas" și adversari ai Convenției Democratice, pe care o consideră principalul concurent și în sînul căreia nu doresc să revină în nici un caz) există o tabără compusă din adversari personali ai d-lui Câmpeanu (care nu și-au conturat o orientare politică pe termen lung), precum și puternicul grup de oameni de afaceri ex-N.P.L. (partid ce s-a despărțit de P.N.L.-A.T. și de domnul Patriciu și cu cu care a fuzionat iarna trecută), care par într-o poziție favorabilă în prezent, deși fac obiectul unor numeroase contestări. Ei doresc centralizarea partidului, restrîngerea puterii filialelor și promovează o politică mai elitistă.

În prezent, există "mai multe partide într-unul singur", ceea ce reclamă un cadru de reglare a mecanismului de putere în interior. Ionescu-Quintus dorește unificarea în perspectivă a mișcării liberale, inclusiv prin tratative cu P.L.-1993, ceea ce provoacă reacții violente din partea susținătorilor d-lui Câmpeanu (ale cărui relații cu liderii P.N.L.-A.T. - actualul P.L.-1993 - sînt caracterizate printr-o o profundă ostilitate). Rămîne de văzut cum vor evolua lucrurile, deși se pare că dl. Câmpeanu, considerat principalul responsabil al eșecurilor de anul trecut, va pierde de partida. Aceasta poate duce la o nouă sciziune în partid, cunoscută fiind ambiția d-lui Radu Câmpeanu. Este extrem de improbabil ca domnia sa (lider în care mulți își puseseră speranțe pînă în primăvara lui 1992) să redevină un personaj popular pe scena politică românească.

Partidul are în Mircea Ionescu-Quintus nu atît un lider, cît un mediator și un negociator cu alte formațiuni liberale. Dacă domnia sa reușește încheierea unui acord de fuziune cu P.L.-1993, atunci își va fi îndeplinit principalul punct din mandat și ar avea șanse serioase de a se menține ca lider (e drept, formal) al unui partid în care competiția va fi acerbă.

Pînă atunci, însă, P.N.L. trebuie să încerce a-și recăpăta vechiul prestigiu și, evident, caracterul de partid parlamentar (în prezent, el este reprezentat în Senat de dl. Caius Traian Dragomir, ales pe lista F.S.N.).

Dacă negocierile de unificare eșuează, P.N.L. va fi puternic atacat, în viitoarea campanie electorală, de către o formațiune pe care el, la rîndul său, va trebui să o atace: Convenția Democratică sau, eventual, partidele de orientare liberală ce fac actualmente parte din C.D.R. Aceste relații vor fi inevitabile, în condițiile în care se va concura (din nou, aceeași eroare) pentru același electorat.

Lucian DÎRDALĂ

Din scrisorile, telefoanele și audiențele zilei

■ **D-nei Irina Radu, d-lui Viorel Popescu, Iași,** precum și tuturor celor care ne-au telefonat. Da, în termeni generici, decretul lege nr. 118/1990, republicat în Monitorul Oficial nr. 157 (nu 175), se referă la "acordarea unor drepturi persoanelor persecutate din motive politice de dictatura instaurată cu începere de la 6 martie 1945, precum și celor deportați în străinătate ori constituite în prizonieri".

Referitor la restul problemelor, precizăm: 1) indemnizația lunară neimpozabilă de 10.000 lei este dreptul soțului "decedat, deportat sau exterminat în timpul detenției, internării abuzive în spitale psihiatrice, deportării sau prizonieratului" ori "al soțului celui care a decedat după ieșirea" din situațiile enumerate mai sus, dacă "ulterior nu s-a recăsătorit"; 2) dreptul la o indemnizație lunară de la 200 lei inițial, majorată la 2000 lei pentru fiecare an de detenție, internare abuzivă în spital de psihiatrie, strămutare, deportare sau prizonierat se acordă persoanelor indiferent dacă sînt sau nu pensionate; 3) persoanele care "au avut stabilit domiciliul obligatoriu" au dreptul la o indemnizație lunară de 1700 lei pentru fiecare an cît a durat această situație, indiferent că sînt ori nu pensionate. 4) văduvele foștilor prizonieri, indiferent că-s din rural ori urban, au drepturile lor prevăzute prin lege - dintre care și cele amintite mai sus; 5) facilitățile de care beneficiază persoanele cuprinse în art. 1 al sus-citatului decret-lege sînt mult mai largi și se referă la: scutirea de plată a impozitului pe salarii, a impozitului pe clădiri și a celui pe terenuri intravilane, transport urban gratuit cu mijloace de transport în comun ale unităților de stat, 6 călătorii gratuite C.F.R. la clasa I în fiecare an, asistență medicală gratuită și medicamente în unitățile sanitare de stat, indexarea indemnizațiilor funcție de evoluția prețurilor și tarifelor.

Cu alte cuvinte, nu-i bine să vă precipitați, nici în aprecieri, nici să vă alarmați căzînd în situații ca cele la care am fost martorii dumneavoastră, ci să consultați legea ori pe cineva de specialitate.

■ **Dl. Sorin Dragomir, Bohotin, Răducăneni-Iași:** Dreptul dumneavoastră de a fi scutit de plata impozitului pe clădire și pe terenul intravilan n-au de unde să-l cunoască domnii de la Primăria comunei și nici cei de la Direcția Finanțelor Publice. Ei cunosc, incontestabil, legea. Pentru scutirea de plată a impozitului respectiv, dumneavoastră trebuie să depuneți cerere la registratura instituției locului de domiciliu, cerere însoțită de documentația care vă conferă și susține acest drept, întocmai cum procedează cei îndreptățiți din mediul urban cînd se adresează R.A.T.C. pentru obținerea ori vizarea anuală a legitimației de transport gratuit cu mijloacele de transport în comun.

■ **Dl. Gheorghe Lupascu-Suhuleteanul, Iași:** cînd aveți timp, treceți, vă rugăm, pe la "Monitorul".

■ **Dl. Vasile Cazan, str. Dr. Vicol nr. 3A, consilier la parohia bisericii Banu,** ne-a adus la cunoștință faptul că paznicul din zona obiectivului i-a dovedit că cei certați cu legea operează zilnic, dar și noaptea, cu productivitate crescută. După ce li se rețin, probabil, valorile, victimelor li se abandonează actele la întîmplare.

Drept argument, dl. Cazan mi-a lăsat la redacție, pentru păgubași, dar și pentru organele de Poliție interesate, actele aparținînd cîtorva cetățeni: Doinița Timofte din Belcești - Iași, carnetul de sănătate nr. G.3563; Aurel Popa din comuna Codăești, județul Vaslui, buletinul de identitate, seria D.C., nr. 354324; Romică Japu din comuna Tibana, județul Iași, buletinul de identitate, seria D.B., nr. 409452; Aurel Popa, fără domiciliu menționat, un ordin de plată cu debitare nr. 187 la Banca Română pentru Dezvoltare Iași din 17 februarie 1993 și o chitanță de creditare a contului în valută la aceeași bancă; **Maria Ceaușu** din comuna Podu Iloaie, județul Iași, buletinul de identitate seria G.A., nr. 424220; **Leonida Tatiana Pilipac,** de la Școala de muzică și coregrafie "St. Neaga" din Chișinău, un carnet de elev nr. 494.

Cititorul sugerează Poliției să fie mai prezentă în zonă pentru asanarea fenomenului, dar cu alte forțe decît cele staționicite în zonă, forțe deja cunoscute celor ce activează infracțional. Actele de mai sus sînt "recolta" doar a zilei de vineri, 17 septembrie 1993.

■ **Dl. Florin Mîrzac, bulevardul Independenței, blocul Y2:** radierea de la cheltuielile de întreținere a unei persoane nu este condiționată de avizul de la asociația din blocul în care urmează să locuiască și nici de scoaterea din evidență la Cartea de imobil. Esențial este să lipsească din apartament pe durata lunii întregi, nu fracționat.

Ion N. OPREA

P.S. la meciul din Copou

Adrian Kerezsi: "Îmi pare rău că nu le-am dat mai multe goluri, cum meritau"

Adrian Kerezsi

• Sîmbătă, în duelul cu Foresta Fălticeni, fotbaliștii echipei Polynx au prins din nou o zi bună, impresionînd plăcut asistența prin combativitate, organizare tactică și dezinvoltura de care au dat dovadă în joc. În acest sens, edificatoare mi se pare evoluția de excepție a liberoului Haraga, care la scorul de 4-0 a jucat și pentru public, îndelung savurată fiind faza din minutul 78, cînd a trecut cu călcîiul mingea printre picioarele unui adversar.

• O evoluție foarte bună a avut și Dobrea, care în această partidă a spart gheața și a înscris un gol, tot el fiind, printr-o centrare ideală, și coautor la cel marcat de Rotaru.

• În cronica partidei apărută în numărul de ieri, goalkeeperul Bordeianu nu a fost trecut cu majuscule în caseta tehnică. Și aceasta nu pentru că ar fi avut o evoluție slabă, ci pentru că pur și simplu portarul ieșean a fost somat, nefiind solicitat pe toată perioada partidei decît de două ori.

• De părere că Polynx a avut o evoluție bună este și căpitanul echipei ieșene Adrian Kerezsi, care, accidentat, a privit jocul din tribună. "Îmi pare rău că nu le-am dat mai multe goluri, pentru că așa meritau!" ne-a spus cu năduf Adrian. Se pare că nemulțumirea "metronomului" echipei ieșene este generată de faptul că "la Fălticeni, localnicii nu au auzit niciodată de ospitalitatea moldovenească și de fiecare dată cînd jucăm acolo ne înmoaie oasele".

• Nemulțumit de scor este și dl. Pavel Hodea, unul din patronii echipei. "I-am certat pe jucători pentru că nu și-au îndeplinit obișnuita normă de cinci goluri. Lăsînd gluma la o parte, sper ca Polynx să aducă puncte și de afară", a mai ținut să precizeze dl. Hodea.

• La sfîrșitul partidei, în vestiarul gazdelor animație mare! După un duș fierbinte și reconfortant, Dragoș Urdaru ne declară: "Meci tipic de campionat, în care publicul ne-a fost un neprețuit aliat. Sper ca și peste două săptămîni, cînd vom primi vizita echipei F.C. Argeș, galeria să ne poarte spre victorie." Mulțumiri spectatorilor a adus și Haraga, care a subliniat faptul că "am dominat partida de la un capăt la altul". De asemenea liberoul echipei Polynx a ținut să precizeze că și-a permis să amuze publicul prin artificiile sale numai în mod constructiv și la scorul de 4-0.

• În tribuna oficială a stadionului din Copou, multe V.I.P. După fluierul de final al jocului i-am provocat pe cîțiva la scurte declarații:

• *Constantin Eliseî* (comisar șef al Gărzii Financiare): "Scorul mă scutește de orice fel de comentarii!".

• *Prof. dr. ing. Marcel Patraș*: "Mare diferență de valoare între cele două echipe."

• *Lucian Dumbravă* (publicist): "Începuturi de reprize mai puțin convingătoare, urmate de finaluri consistente, în forță!"

• *Ec. Ion Constantinescu* (director la BANKPOST): "Joc curat, aerisit, surplusul evident de tehnicitate al fotbaliștilor ieșeni determinînd diferența de scor."

• *Prof. Constantin Bordeianu*: "Joc la discreția gazdelor. Victorie concludentă a unei echipe tinere, în plină formare. Perspectivele sînt vizibile."

• *Vasile Drutcă* (președinte la F.C. Viitorul Tg. Frumos): "Golurile m-au încîntat!"

• *Ec. Mircea Agapie* (șef complex alimentar Copou): "Spre deosebire de campionatul trecut, observ o creștere a calității jocului. Părerea mea este că o contribuție majoră o are noul staff tehnic al echipei."

Leonard CANĂNĂU

Fotbal - Divizia A

"Fair - play-ul" gălățean în acțiune

Ecouri la partida Gloria C.F.R. Galați - Constructorul Iași

• După cum am scris și în cronica de ieri, terenul de fotbal pe care s-a jucat meciul Gloria C.F.R. - Constructorul arată excelent. Nu aceeași impresie prezintă și echipa locală, mai ales sub aspectul fair playului • Nu știu cîți arbitri de nivel de divizie A ar fi rămas cu steagul jos la golul înscris de Mazilu. A făcut aceasta tușierul gălățean Al. Renghel, spre cinstea lui. După gol toată echipa gălățeană a sărit pe capul arbitrului vasluian, încercînd să-l determine să-și schimbe decizia. La vestiare, în tunel antrenorul-jucător Puiu Antohi a încercat chiar să-l lovească pe dl. Renghel pentru acea pretinsă nedreptate făcută echipei gălățene • O altă dovadă a "fair-playului" gălățean este lovitura încasată de fizioterapistul echipei Constructorul, Gică Timofte, care a încasat-o de la Basalic, chiar cînd a încercat să-l ajute pe Tiron la ieșirea din teren. Menționăm că Tiron acuzase crampe la mușchii de la ambele picioare • În repriza secundă, Viorel Mazilu a fost cel mai vînat jucător ieșean. Poate că din cauză că a evoluat și la Galați.

• Marcel Cojocaru a jucat pe un post inedit: fundaș lateral stînga cu atribuții de mijloc și atacant, pe care a dat satisfacție deosebită. Intervențiile sale în apărare au fost foarte curate, iar lansările lui pe contraatac au fost foarte productive pentru coechipierii de pe flancul opus • O fază din minutul 38 care demonstrează "obiectivitatea" centralului Koszteinic din Călărași: portarul gălățean Bontea iese din careu și face hent clar la firul ierbii, dar cavalerul fluierului acordă aut • Spre finalul reprizei, înainte de primul gol al ieșenilor, Constantin a primit cartonaș galben la un fault care nu reclama nimic. Dacă mai amintim că loviturile de colț au fost acordate total aiurea, iese în evidență și mai mult meritul ieșenilor care au trecut peste aceste momente reușind deschiderea scorului!

G. ANGHEL

Fotbal - Divizia B

C.F.R. Pașcani - C.S.M. Cozinda Botoșani 1-0

"Să nu dezarmăm" - sînt cuvintele pe care jucătorul Mugurel Crețu le-a formulat ca răspuns la întrebarea mea: "Ce ne facem dacă Comisia de disciplină a F.R.F. nu va lua în considerație memoriul depus de C.F.R. Pașcani privind sancțiunile dictate?"

Partida de duminică a fost influențată de vînt și astfel aspectul tehnic a lăsat de dorit. Cei 400 de spectatori au asistat la două reprize diferite. Prima, dominată de oaspeți, care aveau vîntul în spate, pășcănenii acționînd mai mult pe contraatac. Ies în evidență cei doi portari, Iancu și David. Cele mai clare ocazii sînt ratate de Stoleru (de la oaspeți), respectiv Tănase și Alupoaie (un tînăr de 19 ani care promite mult). După pauză, pășcănenii trec la cîrma jocului, cornerele se înmulțesc, iar C. Crețu (min. 68) și Alupoaie (min. 72) ratează de puțin deschiderea scorului. Golul mult așteptat cade în min. 74: la o lovitură liberă de la 18 m executată de C. Crețu, Alupoaie reia în plasă mingea respinsă de portar. O victorie meritată, care demonstrează necesitatea unei infuzii de tineret în echipa locală.

Codru VULPAȘIN

P.S. Secția de fotbal pășcăneană știe și ea să ia măsuri drastice. Jucătorii C. Alexa și Mandric au fost scoși din lot pentru neparticiparea la pregătiri.

La "naționalele" de box

Comuna Erbiceni a salvat onoarea județului nostru

Mihai Nicorici - medalie de bronz la categoria lui Vaștag

În luna iulie a.c. au avut loc la Constanța Campionatele Naționale de Box pentru seniori. După cum v-am informat la timpul potrivit, boxerii cluburilor ieșene nu au reușit să obțină nici o medalie. Și totuși...

Ne-a vizitat la redacție președintele comunei Erbiceni, dl. Constantin Ivan. Fost boxer de performanță (format la "fabrica" Nicolina de prof. Gh. Burdujan), domnia sa a constituit în 1987 o secție de box în comună, inițial subordonată clubului Voința Iași. Un an mai tîrziu, frații Iulian și Dănuț Moise de la această secție se remarcă la Campionatele Naționale de juniori. Cu toate dificultățile cu care se confruntă sportul românesc postdecembrist, gruparea pugilistică din Erbiceni continuă să reziste, chiar dacă secțiile ieșene nu prea ajung să-și arunce "un ochi" și pe acolo. Unul din tinerii crescuți acolo, Mihai Nicorici, se hotărăște să ia drumul Capitalei la îndemnul unui frate angajat la Metroul bucureștean, instituție care își constituise cu trei luni înaintea Naționalelor de la Constanța un club de box. Mihai din Erbiceni, proaspăt sosit în Capitală, este angajat la Metrou și legitimat la noua asociație pugilistică. Înscris ca reprezentant al clubului bucureștean la naționale, băiatul confirmă încrederea celor care au pus ochii pe el și cucerește medalia de bronz la categoria lui Francisc Vaștag - 71 kg (mijlocie-mică).

Iată, deci, cum, totuși, un sportiv al județului nostru a cucerit o medalie la cea mai importantă competiție internă a boxului românesc. Un îndemn pentru secțiile de box ieșene de a mai privi și în "ograzile" pugilistice ale comunelor ieșene!

G.I. NICOLAE

P.S. Antrenorul secției de box a C.S. Nicolina, dl. Gh. Burdujan, ne-a informat că tînărul Petrică Alupulesei (48 kg, 14 ani) a fost selecționat pentru Centrul Olimpic din Galați. Școala ieșeană de box se afirmă încă o dată ca un rezervor nesecat de talente!

Olimpiada anului 2000:

Presa americană salută alegerea orașului Sydney

Ziarul "Washington Post" a decernat o medalie de aur C.I.O., care a fost la înălțimea misiunii sale. Sub titlul: "C.I.O. consideră, din fericire, că Beijingul nu ar fi fost o idee inspirată", "Washington Times" scrie: "Nimeni n-a uitat masacrul de la Tien-An Men, nimeni n-a uitat cele întîmplate atunci. Cine știe ce s-ar fi putut întîmpla în următorii 7 ani într-o țară în care oamenii sînt închiși pentru a li se forma caractere". "Problema drepturilor omului nu este singura rațiune care a făcut să eșueze candidatura Beijingului" consideră comentatorul lui "New York Times". În afara faptului că alegerea orașului Sydney nu ridică nici o controversă politică, Australia are o serioasă tradiție sportivă, pe care a demonstrat-o înainte și după J.O. de la Melbourne 1956. Pentru ziarul "USA Today", amenințarea unui boicot al Chinei la J.O. de la Atlanta 1996 nu are susținere logică. O țară nu poate să participe la una din ediții pentru a spera apoi să o organizeze pe următoarea.

(Rompres)

Tenis de cîmp

Cap de afiș, turneul indoors de la Basel

După o pauză de o săptămînă, determinată de programarea meciurilor din Cupa Davis, circuitul internațional masculin revine în actualitate cu trei turnee deosebit de interesante. Așadar, între 27 septembrie și 3 octombrie, cei mai buni tenismeni ai lumii își dau întîlnire la:

• *Basel* (Elveția): turneul Swiss Indoors se dispută în sală și este dotat cu premii de 800 mii dolari. Ediția de anul trecut a fost cîștigată de germanul Boris Becker.

• *Palermo:* Trofeo Kim Top Line pune în joc premii în valoare de 315 mii dolari și se dispută pe terenul de zgură. Învingătorul de anul trecut a fost spaniolul Sergi Bruguera.

• *Brisbane:* "Queensland Open" este cel de-al doilea turneu al săptămînii ce se dispută în sală. Ca și anul trecut (cînd s-a impus francezul Guillaume Raoux), organizatorii pun la bătaie 300 mii dolari.

Circuitul internațional feminin programează și această săptămînă tot trei turnee. În ordinea importanței lor, este vorba de:

• *Leipzig:* "Volkswagen Grand Prix" se dispută în sală, sponsorul competiției (al cărui nume este amintit în titlu) oferind 375 mii dolari. Anul trecut aici a cîștigat germana Steffi Graf.

• *Bayonne:* "Open Whirlpool" se joacă tot pe terenuri acoperite, dar este dotat cu 150 mii dolari. Învingătoarea ediției 1992: Manuela Maleeva-Fragniere (Elveția).

• *Taipei:* "Taiwan Ladies Open" este un turneu de categoria a IV-a care se dispută pe terenul de ciment și este dotat cu 100 mii dolari. Ediția precedentă a revenit americanei Shaun Stafford.

La toate aceste turnee tabloul principal cuprinde 32 de jucători, respectiv jucătoare.

Ion C. TEODOR

Automobilism - Formula I

"Le Professeur" a dat tuturor o lecție

Ca un făcut, și în sezonul următor echipa Williams-Renault va avea o mașină cu numărul 0. Retragerea din activitatea competițională a lui Alain Prost, care în urma locului doi ocupat duminică în Portugalia a devenit pentru a patra oară campion mondial, face ca numărul 1, ce este atribuit campionului, să nu fie purtat de nimeni. Retragerea marelui campion francez lasă un gol imens în lumea Formulei 1, mai ales acum, cînd era așa de aproape de a egala recordul de vis de cinci titluri supreme, record deținut de argentinianul Juan-Manuel Fangio. Pentru că toți specialiștii erau unanimi în a recunoaște că și în anul 1994 Alain Prost ar fi fost foarte greu de învins și aproape sigur ar fi obținut cel de-al cincilea titlu. Dar presiunea mare care este în această competiție l-a făcut să adopte o decizie care a surprins pe toată lumea. Cel mai fericit este fiul lui Alain, care nu avea voie să se uite la nici o cursă în care tatăl său concura. Și numai acest amănunt și ne dăm seama că și marii piloți trăiesc cu frica unui accident major, în care ar putea să-și piardă viața.

Născut la 24 februarie 1955, în satul Lorette, de lîngă Saint-Chamond, în regiunea Loire, micuțul Alain a cochetat de mic cu fotbalul. Spre disperarea părinților, care îl vedeau un mare fotbalist, copilul de zece ani se simte atras din ce în ce mai mult de motoare, conducînd dezinvolt karturi, scutere, tractoare, mașini. În 1972 debutează în karturi, iar în 1974 devine campionul Franței în această specialitate. În 1975 obține, în urma absolvirii școlii de pilotaj de la Paul-Ricard, dreptul de a participa în anul '76 în cadrul Formulei Renault. Din 13 curse cîștigă 12, obține 11 pole-positions și 11 cei mai buni timpi de cursă, fiind supranumit "racheta franceză". Trece, cu rezultate la fel de bune, prin toate treptele automobilismului, debutînd în Formula 1 în 1980. Prima victorie va fi în 1981 în Marele Premiu al Franței, iar primul titlu mondial în 1985. Cu un an înainte, în 1984, a pierdut titlul la o diferență de numai jumătate de punct în favoarea lui Niki Lauda. Acest lucru a fost posibil deoarece francezul nu a primit decît 4 și 1/2 puncte în loc de 9 pentru victoria de la Monaco, o cursă care s-a întrerupt la jumătate datorită ploii. Fără acest ghinion, Alain Prost ar fi avut cele cinci titluri.

"Profesorul" Alain Prost

În cursa de duminică, francezul iar a făcut dovadă de o înaltă clasă. El a mărit ritmul numai atunci cînd toți ceilalți favoriți erau la schimb de cauciucuri. După ce a schimbat și el pneurile a revenit pe poziția a doua, loc ce i-a adus coroana supremă, cu două etape înainte de sfîrșitul campionatului. "Profesorul", cum este supranumit Alain, pentru faptul că s-a ocupat, împreună cu Pierre-François Rousselot, de crearea unei școli de pilotaj și tot împreună au editat cartea "Conducerea în competiții", a declarat că nu are nimic concret în vedere pentru anul 1994. Poate tinerii care învață tainele pilotajului sportiv la școala lui Rousselot îl vor avea profesor pe "Le Professeur".

Victor GRĂDINARIU

Cucerind titlul de campioană a Germaniei

Werder Bremen a devenit milionară

Faptul că Werder Bremen a cîștigat titlul de campioană a Germaniei la fotbal în sezonul 1992-1993 a constituit o surpriză doar pentru cei care cunosc mai puțin realitățile actuale din Bundesliga (prima ligă profesionistă germană). De fapt, acest succes fusese într-un fel anunțat în decembrie 1992, cînd economiștii au descoperit că formația din Bremen era printre puținele care încheiau anul cu un bilanț financiar excedentar. De acest lucru și-au adus aminte cu toții abia atunci cînd Werder a îmbrăcat tricourile de campioni: și din nou a ieșit la suprafață principiul conform căruia fotbalul de mare performanță nu poate exista fără baza unui sistem administrativ-financiar de înaltă performanță.

În 1992, firma PORTAS a încetat să mai fie sponsorul principal al echipei, locul său fiind luat de D.B.V. ("Asigurarea Germană a Funcționarilor"), care a oferit două milioane de mărci pentru fiecare an de sponsorizare. Odată acești bani intrați în seiful clubului, conducerea acestuia a știut să se folosească de ei: nu i-a lăsat să putrezească acolo, dar nici nu i-a aruncat în vînt. O parte din ei (circa 40 %) au fost folosiți pentru completa renovare a stadionului: aceasta a inclus, printre altele, construirea a 40 de loji destinate persoanelor importante care să asiste la meci. Acești V.I.P. din lumea businessului sau sportului își permit să plătească un abonament anual de 40 mii mărci/lojă avînd asigurat aici cel mai confortabil și intim cadru pentru încheierea de afaceri profitabile. O altă parte a banilor a fost rezervată, în mod normal, achiziționării de noi jucători. Clubul din Bremen este recunoscut pentru succesul pe care l-a avut întotdeauna în acest domeniu, știind să aleagă de fiecare dată jucători tineri, nu foarte scumpi, dar care vor confirma în mod sigur atît pe plan sportiv cît și moral. Doar trei exemple sînt, credem, de ajuns pentru a demonstra cele afirmate mai sus: la Weder s-a lansat Rudy Völler, apoi Karl Heinz Riedle, iar în momentul de față "explodează" austriacul Herzog. La fel ca și predecesorii săi, atacantul de pe malul Dunării va fi vîndut peste un timp cu un preț înzecit decît atunci cînd a fost cumpărat...

După ce a cucerit Cupa Cupelor (1992) și titlul de campioană a Germaniei (1993), Werder poate spune că a revenit în înalta societate a fotbalului european. O atestă creșterea numărului de sponsori care bat la porțile echipei, cît și cel al spectatorilor, care s-a mărit cu 40 %. Așa încît, după cum apreciază specialiștii în finanțe, la sfîrșitul acestui an, cînd se va trage linie și se vor aduna toate cîștigurile, clubul din Bremen va înregistra un beneficiu net de peste 10 milioane de mărci într-un moment în care pînă și inexpugnabilul Bayern München pare a fi ajuns la fundul sacului, această realizare tinde să devină de domeniul excepționalului.

Ion C. TEODOR

Note autumnale

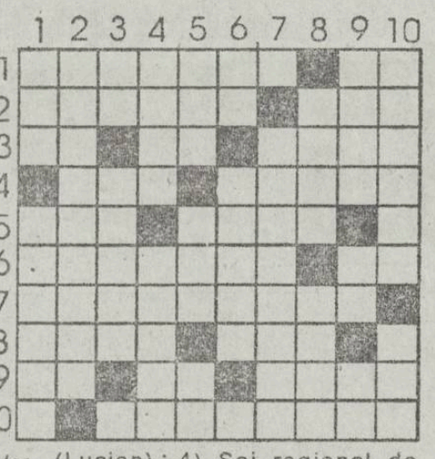

ORIZONTAL: 1) "Din nou deci toamnă!", declară acest poet (Gheorghe) ● 22 octombrie! 2) "Toamnele...", titlul unei poezii scrisă de Nicolae Nasta (nom.) ● Un fel de ghiveci care se dă cosașilor la cîmp (reg.) 3) 21 octombrie! ● În octombrie și noiembrie! ● Specialități servite la cramă. 4) Iarbă! ● "Toamna", unul dintre titlurile liricii acestei poete (Maria). 5) Vas pentru licorile autumnale ● Autoarea volumului de memorialistică "O viață-n bucăți" (Mariana), al cărui fir se deapănă începînd din toamna anului 1938. 6) Autorul ficțiunii intitulate "O zi de toamnă" (Constantin) ● Zăpada... o mie", volum de versuri semnat de Nicolae Stroie, din sumarul căruia face parte și poezia "Prin ploaia ursuză de toamnă" (nom.). 7) Poetul care a participat la o "Vînătoare de toamnă în Bavaria" (Mihai). 8) "Poveste de toamnă", lirică aparținînd acestui poet (Tiberiu) ● Literă arabă. 9) Începutul și sfîrșitul toamnelor! ● Îngălbenire! ● Neoclasic liric (Dimitrie), din a cărui operă am ales cîteva "Lacrimi de toamnă". 10) Băutură autumnală.

VERTICAL: 1) Siglă pentru "International Sugar Council" ● "Panoramă-n lacrimă de toamnă", priveliște zugrăvită de acest poet (Ion). 2) Participant la "Ultima vînătoare de toamnă" (Miron). 3) Începe toamna! ● Un "Semnal de toamnă" a tras acest poet (Lucian). 4) Soi regional de struguri ● Compozitor al piesei corale "Tîrziu în toamnă" (Nicolae). 5) Cîteva picături de Aligoté sau Alicante! ● Val de frunze uscate, rostogolite de vînt ● Cadru autumnal! 6) 13 toamne! ● Poet care a văzut cum a ajuns "Toamna pe țărm" (Demostene). 7) "De ce plînge zeul-copil, Dionisos,/ cînd ruginiu este codrul și mustul reavănului/ său fruct fierbe în lucitoare alambice?"... se întreabă acest poet (N. Grigore) în "Cîmpie solară pe care alerg". 8) "S-a ivit pe culme Toamna,/ ... melopeelor,/ Spaima florilor și doamna/ Curcubitaceelor", spunea George Topîrceanu în contextul nostru tematic ● Trecutul tuburel... 9) Autor al poeziei "Autumnală" (Stelian) ● Start autumnal! ● Toamne pe sfîrșite! 10) Poet care denumește toamna ca fiind "Doamna cu cercei de brumă" (Radu) ● Volum al scriitorului Gheorghe Suciu din care am cules pentru dvs. povestirea "Soarele de toamnă".

DICȚIONAR: ZUR, RBA, ZAL, ISC, ALI, SUL.

George SĂNDULEAN

Monitorul Radio NORD-EST 70,76 MHz

Dacă doriți să dați un anunț de mică publicitate în cotidianul "MONITORUL" sau o dedicație la "RADIO NORD-EST" pentru persoana iubită, aceste lucruri au devenit acum foarte simple!

Este suficient să mergeți la cel mai apropiat punct de preluare și să vă exprimați dorințele.

Punctele noastre de preluare sînt:

COPOU	Radio NORD-EST, Bd. Copou19, tel. 145530, fax 146363
CENTRU	Casa Model et. 1, compania de publicitate NORD-EST
TĂTĂRAȘI	Magazin "ROMCRISS", Str. Han Tatar 8, tel. 174214, program 10.00 - 22.00
BUCȘINESCU	Str. Smîrdan nr. 5, tel. 17.25.57 (centrala), fax. 14.45.77

Apelînd la serviciile noastre de mică publicitate, calitatea și seriozitatea vor fi puse în slujba dumneavoastră.

CĂUTĂM DIFUZORI DE PRESĂ

vîrsta minimă de 14 ani.
RELAȚII LA BIROUL "DIFUZARE" AL COTIDIANULUI "MONITORUL" str. Smîrdan nr. 5, Iași

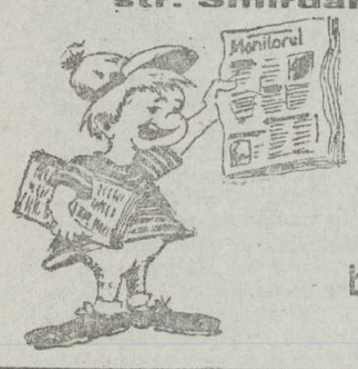

Ultimele știri difuzate de Grupul de presă NORD-EST vor contribui la echilibrarea bugetului dumneavoastră.

TELEVIZIUNE PRIN CABLU

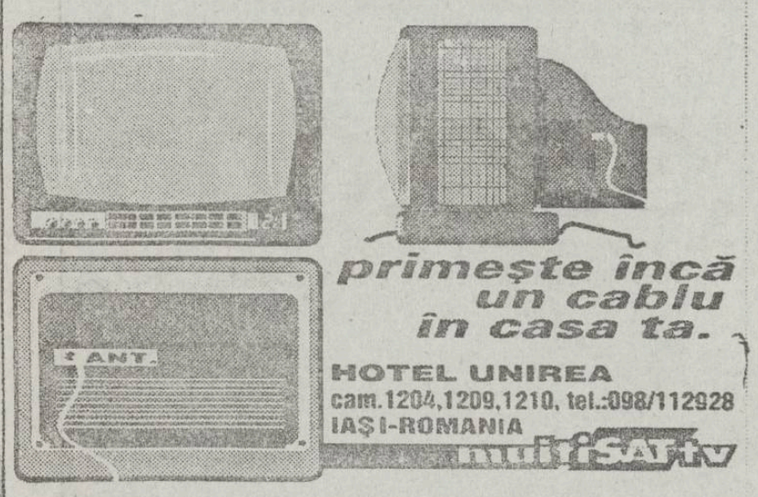

primește încă un cablu în casa ta.

HOTEL UNIREA
cam.1204,1209,1210, tel.:098/112928
IAȘI-ROMANIA
SAT TV

MICA PUBLICITATE

VÎNZĂRI

● Vînd calculator Leptoc, 386. SX, 33, marca AUVA, hardisck 120 MB, cu toate ieșirile posibile, cu Keybat numeric, absolut nou. Relații la telefon 126896. Preț informativ: 1.400.000.

● Vînd set reparații motor Saviem, faruri Saviem, radiator SRD, aparat suc-sifon; ambalaj de bere. Relații la sediul societății GIVEX S.R.L. din bulevardul Tudor Vladimirescu, lîngă bloc 48. (12144)

● Vînd "Alba-lux 7". Tel. 111643. (12233)

● S.C. UTILEXIM S.R.L. vinde din stoc bare cojite din oțel inoxidabil austenitic (W.1-4541) cu diametru de 120 și 130 mm, cu lungimi 4500-5000 mm. Tel/Fax: 098/140376. (12391)

● Vînd var și pește viu non-stop, în orice cantitate pentru societăți și persoane fizice Str. Trei Fîntîni, Șos. Bucium - Tomești, lîngă Serele Vlădiceni. (12369)

● Vînd scurtă nutrie 48-50, deosebită, guler, căciulă, vulpe argintie. Tel. 174162. (12401).

● Vînd mașină de cusut Singer. Tel. 133271 fam. Ciubotaru. (12403)

● Universitatea Tehnică "Gh. Asachi" Iași vinde prin punctul său de desfacere de la Facultatea de Textile-Pielărie, Splai Bahlui nr. 98 produse de înaltă calitate și la prețuri avantajoase: țesături tip bumbac; țesături gen pînză topită; tricoturi metraj tip bumbac; pantofi bărbătești. Informații suplimentare la telefon 98/140651.

● Vînd lănțișor de aur (8,41 g; 18 k) cu cruciuliță (1,15 g; 14 k). Tel. 116121, între orele 9,00-17,00.

SCHIMBURI

● Schimb apartament 2 camere cu similar București (eventual vînd). Tel. 172557.

PIERDERI

● Pierdut legitimație de servici eliberată de S.C. TOMIRIS S.A. pe numele Diaconu Didina. O declar nulă. (12404)

● Pierdut decizii de pensie pe numele Gavriluță Paulina și Gavriluță Romulus. Le declar nule. (12148)

● Pierdut legitimație de concurs pe numele Eusebiu Curpăn. O declar nulă. (12232)

● Se declară nulă legitimația nr. 00606 pe numele Bosianu Marian, eliberată de R.A.T.C. Iași.

LOCURI DE MUNCĂ

● S.C. angajează tîmplari. Relații la telefon 110878. (12398)

● S.C. CROM 2000 S.R.L. angajează barman-ospătar fete cu calificare. Tel. 177194. (12405)

● S.C. ȘANTIERUL S.A. cu sediul în orașul Tg. Frumos, str. Petru Rareș nr. 20, tel. 0980/10850 încadrează de urgență: muncitori calificați în meseriile de zidar-zugrav și dulgher; economist pentru funcția de conducător al compartimentului financiar-contabil. Se asigură salarizare corespunzătoare muncii în condiții grele.

DIVERSE

● S.C. MORAD S.R.L. anunță mărirea adaosului comercial de la 25 % la 100 %, începînd cu data de 24.10.1993. (12402)

● S.C. ANIMIR S.R.L anunță intenția de majorare a adaosului comercial pînă la 100 %. (12408)

● În ziua de 15.09.1993, în jurul orei 14,30, pe șoseaua Nicolina în apropierea stației de tramvai din Pd. Roșu (vis-a-vis de poștă) circulînd cu o motocicletă Jawa de 350 cm.c. am fost accidentat de un TV maro sau maro sidefat, care pur și simplu m-a aruncat cu tot cu motocicletă sub un taxi staționat. În prezent, sînt în spital accidentat la un picior, am de plătit reparația motocicletei (care nu este a mea) și a taxiului, cu toate că sînt nevinovat. Vinovatu' de accidentare, șoferul T.V., a dispărut de la locul accidentului. Rog pe toți cei care pot da relații despre accident să se adreseze la Poliția Municipiului Iași sau la telefon 145765, Aciobăniței Dorel. Vă mulțumesc.

● Clubul de karate ENPI - Iași, condus de Constantin Adăscăliței, 2 dan, face înscrieri la Sala de sport a Liceului "Emil Racoviță" din Pd. Roș, în zilele de marți și joi, între orele 19,00-21,00 și sîmbătă, între orele 14,00-16,00.

● Societatea Comercială LACTIS S.A., cu sediul în bulevardul Metalurgiei nr. 8 Iași, anunță scoaterea la licitație publică în temeiul HG 1228/90 la 15 zile după apariția în presă a prezentului anunț a următoarelor spații pentru depozitare mărfuri alimentare: 1. Depozit frigorific, FPL Iași, bulevardul Metalurgiei nr. 8; t●+4 grade C pînă la +8 grade C; suprafața - 436 mp. 2. Depozit frigorific, FPL Iași, bulevardul Metalurgiei nr. 8; t●-20 grade C; suprafața - 324 mp. 3. Depozit frigorific, Fabrica Brînzeturi Pașcani, str. Vatra nr. 4; t●+1 grade C pînă la +4 grade C; suprafața - 161 mp. 4. Depozit frigorific, FPL Iași, bulevardul Metalurgiei; t●+4 grade C pînă la +8 grade C; suprafața - 436 mp. 5. Depozit Varianta Uzinei nr. 16; suprafața - 360 mp. Licitația se ține la sediul societății. Taxa de participare este de 500 lei. Garanția ce se va depune la casieria societății este de 10 % din valoarea de începere a licitației. Tipul de licitație este deschis cu strigare.

● Societatea Comercială LACTIS S.A. Iași, cu sediul în bulevardul Metalurgiei nr. 8 Iași, anunță scoaterea la licitație publică cu strigare a mijloacelor fixe propuse pentru casare. Lista completă și regulamentul de licitație pot fi consultate la sediul societății comp. mecano-energetic. Taxa de participare este de 500 lei. Garanția de 10 % din valoarea de începere a bunurilor scoase la licitație se depune la casieria societății. Ofertele pentru licitație se vor depune în scris pînă la data licitației, care va avea loc în ziua de 15 octombrie 1993, ora 9,00, la sediul societății.

MATRIMONIALE

● **Italian, patron office import-export diamante, pietre prețioase și aur, absolut singur înăuntrul sufletului, necăsătorit, stare materială foarte bună, 48 ani, cu spiritul încă tînăr, prezentabil, de o fidelitate absolută, nebăutor, nefumător, maximă seriozitate, caut exclusiv domnișoară/doamnă tînără, frumoasă, afectuoasă, 20/35 ani, chiar și divorțată, interesată de cunoașterea mea doar în scopul unei căsătorii din dragoste. Scrieți-mi, atașînd o fotografie. Adresa mea: Camerin Giorgio, Via San Salvatore 38/F, Valenza (AL), Italia, tel. 0131/953117. NB. Telefonare non serve, non voglio/Scrievete-mi tassativamente in italiano, non importa errori, per foto intendo faccia, fronte e profilo, intera persona, in piedi, fronte e profilio, la descrizione deve esser dettagliata plu'possibile, e'inutile scrivere senza i requisiti richiesti, la lettera verra'cestinata. Se dopo i tempi tecnici postali non ricevete riposta, la riposta vi e'gia stata data e'negativa non solecitate grazie. Tutto si fara'per corrispondeza fino alla mia decisione d'incontro.**

DECESE

● ***Cu nemărginită durere și veșnic mîhnire înștiințăm soțul - Fănel, copiii - Daniel și Daniela anunță încetarea din viață după o lungă și grea suferință a celei care a fost o bună soție și mamă iubitoare SCHENKERIN VERONICA (HĂLĂGHIE) la frumoasa vîrstă de 32 ani. Corpul neînsuflețit se află depus în locuința părinților din sat Dumești, comuna Dumești. Înmormîntarea va avea loc joi, 30.09.1993, orele 11,00. Veșnic vei rămîne în inimile noastre. (12411)***

● ***Soția, copiii, ginerii, nora și nepoții anunță cu durere încetarea din viață a dragului lor PORCĂRAȘU IOAN, 67 de ani. Cortegiul funebru va pleca marți, 28 septembrie 1993, ora 14,00, de la capela Sf. Vasile spre cimitirul Buna Vestire (CUG). Dumnezeu să-l ierte. (12412)***

● ***Familia îndurerată anunță decesul prematur după o grea suferință a celui care a fost COROGEANU GH. GHEORGHE. Înhumarea va avea loc marți, 28.09.1993, la cimitirul Sf. Treime (Păcurari) la ora 14,00. (12406)***

● ***Ne-a părăsit pentru totdeauna, la numai cele 32 de primăveri, buna și scumpa noastră surioară, cumnată și mătușă SCHENKERIN VERONICA (HĂLĂGHIE). O plîng sora, Maria, cumnatul, Gică și nepoții - Gelucu, Marinela și Anca Toma. Nu te vom uita niciodată. (12409)***

● ***Cu nemărginită durere, sora - Lenuța, cumnatul - Nicu și nepoata - Loredana Colotilă regretă profund dispariția din lumea celor vii după o lungă și grea suferință a celei care a fost VERONICA SCHENKERIN, la frumoasa vîrstă de 32 ani. Lacrimi și flori pe tristul său mormînt. (12410)***

CONDOLEANȚE

● ***Diriginta și elevii clasei a VI-a B, de la Scoala Generală nr. 22, transmit sincere condoleanțe doamnei profesoare Ciorpec M. pentru pierderea suferită. (12145)***

● ***Lenuța, Nicu și Loredana Colotilă transmit sincere condoleanțe și adînci sentimente de compasiune pentru Daniela. Daniel și Fănel Schenkerin. (12410)***

● ***S-a stins din viață distinsul profesor al Facultății de Mecanică din cadrul Universității Tehnice "Gh. Asachi" Iași, prof. ing. AUREL RĂILEANU. Colegii de la Catedra de Utilaj Metalurgic îi aduc un ultim omagiu și sînt alături de familia îndoliată a profesorului Tudor Răileanu.***

EDITURA AGORA SRL
C.P. 3 - 895, IAȘI
Tel. 098/131823

ÎN ATENȚIA DIFUZORILOR DE CARTE

Editura "AGORA" Iași pune la dispoziția celor interesați, în condiții deosebit de avantajoase, cu plata franco-depozit, ultimele succese în domeniul editorial, apărute la peste 30 de edituri din țară, precum și insigne, postere, albume de artă, de o calitate ireproșabilă, produse la editura germană TASCHEN.

EDITOR
Nord-Est s.r.l.
Str. Smârdan nr. 5
Tel. 17.25.57 (centrala)
Fax 14.45.77

Președinte
Alexandru LĂZESCU

Vicepreședinți
Florin ZAMFIRESCU
Cezar CALUSCHI

Director executiv
Gabriel RUSU

Monitorul expres **Monitorul**
Str. Smârdan nr. 5
Tel. 17.25.57 (centrala)
Fax 14.45.77
Director onorific: AUREL LEON

DAN RADU
redactor șef

OVIDIU ȘIMONCA
redactor șef adjunct

TUDOR AGAVRILOAEI
secretar general de redacție

EVENIMENT: TONI HRIȚAC (șef secție), Mihaela Cananau, Dan Fodor, Cristian Hanganu, Dumitru Hariga, Dragoș Huțanu, Silviu Labeș, Cristina Leca, Cristian Medeleanu, Sorin Simon, Adina Scutelnicu, Ovidiu Scutelnicu, Sândel Tacu.

FOTOREPORTER: Constantin Plop

POLITIC: Radu Mești, Lucian Postu, Cristian Racu

ECONOMIE: COSTEL STROESCU, Mihaela Brezeanu, Alin Tocan.

REPORTERI SPECIALI: Vasile Cojocariu, Dorin Popa

SPORT: G.I.NICOLAE, Leonard Cănănău, G. Anghel, Victor Grădinariu, I.C. Teodor

REDACTOR DE SERVICIU: Ion N. Oprea

GRAFICĂ: Lucian Amarii, Daniel Melinte

RECLAMĂ-PUBLICITATE: Maria Vornicu

CULEGERE-TEHNOREDACTARE COMPUTERIZATĂ: Cornelia Agavriloaei, Cerasela Cirimpei, Petronela Macovei, Florin Pavel, Liliana Signeanu, Mihaela Spineanu.

SECRETARIAT: Daniela Gongescu, Gabriela Pisaltu.

RADIO Nord-Est
70,76 MHz
Bd. Copou 19;
Tel. 145530; fax 146363

DIRECTOR DE PROGRAME: Cristina Popescu

DIRECTOR DE PRODUCȚIE: Livia Susanu

NORD-EST PRESS
- Agenție de știri -
Str. Smârdan 5;
Tel. 144776; fax 14.45.77

EDITOR
Mona Dîrțu

Redactor: Dana Scripca

compania de publicitate *NORD-EST*
Membru I.A.A. (International Advertising Association)

Birouri: - str. Smirdan nr. 5, tel. 17.25.57 (centrala), fax. 14.45.77 sau
- Casa Modei et. I str. Ștefan cel Mare și Sfînt

SECRETAR EXECUTIV
Cristina Lozneanu

ABONAMENTELE se pot face la orice oficiu postal din țară. MONITORUL figurează în Catalogul Presei interne la poziția 838.

Tiparul executat la S.C. DOSOFTEI S.A. Iași

La limita normalității

Despre hoții și criminalii care se prefac în nebuni pentru a scăpa de pedeapsă

Mulți dintre cei expertizați de Comisia de expertiză psihiatrică din Iași sînt lipsiți de discernămînt, însă și mai mulți recurg la această cale pentru a scăpa de vreo pedeapsă penală. Este dreptul lor omenesc să se apere, să încerce să scape. Însă e greu, dacă nu aproape imposibil, să joace rolul iresponsabilului sub privirile critice ale medicilor.

Medicii nu pot fi păcăliți deoarece experiența lor de o viață le dă posibilitatea să distingă o victimă de un farsor.

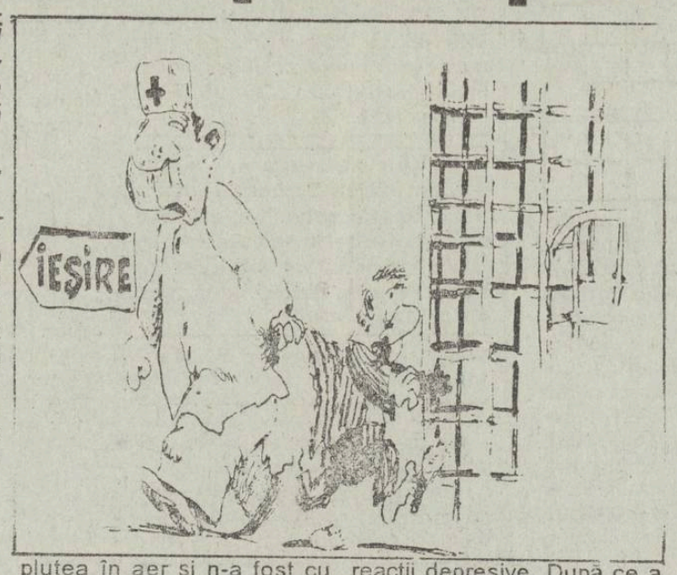

■ Neculai B. a căzut odată în cap și de atunci vinde rulmenți în Turcia

Neculai B. a băut cîteva beri și s-a gîndit să se apuce de afaceri. A sustras rulmenți în valoare de 3 milioane lei și pastile Vidia de 2 milioane de lei și "a pus-o" de Turcia. La control, autocarul București-Istanbul a fost depistat ca fiind ticsit cu rulmenți; prin roțile de rezervă, sub scaunul șoferului, pe unde nu te așteptai. Acum Neculai încearcă să le explice medicilor că a căzut odată în cap și că de atunci aude voci prin somn. "Hai cu mine afară" spune Neculai că aude. Are 3 copii și a mărturisit că uneori îi vine să-și omoare femeia. "Ești agresiv în familie?", "Da, agresiv" întărește Neculai. Bea de 3 ani. "Din vocile care te strigă, ți-a spus vreuna să iei rulmenți?" "Asta nu, de ce să zic", a replicat Neculai.

■ La 72 de ani, își apără pămîntul împotriva veneticilor

L.J. este de undeva de prin Vaslui. Un om liniștit, cu părul alb, care are o casă, o grădină pe care și-o îngrijește cu dragoste și un beci unde toamna mai zăbovește să tragă cîte o dușcă. "Le mai tragi, moșule?" "Se poate?!" vine răspunsul moșului. Are 72 de ani, a fost rănit în război și nu a mai fost în spital (spune el) din '44. Nici cu miliția n-a avut probleme. Medicii înclină din cap cu înțelegere. Acest om este o victimă. După zeci de ani a apărut un venetic care vrea să-i ia pămîntul să-l vîndă. Împotriva moșului e o armată întreagă de birocrați legați între ei prin relații. Asta îl necăjește. El nu a făcut nimic, doar că nu respectă hotărîrea judecătorească. Pentru el nu există așa ceva, la cei 72 de ani ai săi crede că nici o lege nu-i poate tulbura tihna. Și totuși..

■ A spart patru autobuze, necăjit că nevastă-sa îl înșela

M.T. a spart patru autobuze după ce a consumat mai mult alcool decît "putea să ducă". De fapt, spune el, era necăjit că nevastă-sa era cu altul în timp ce o aștepta acasă. În timp ce povestește, pare cam zurliu și nu e de mirare că medicii zîmbesc cu simpatie

Mulți oameni sînt ca el, numai că M.T. este, spre deosebire de alții, suspicios nevoie mare. Face necazuri și în spital, dispare fără să știe nimeni. "Unde te duci, omule?" Lasă capul în jos și privește șăgalnic cu coada ochiului. "Păi... știți, o bănuiesc și acuma". "Vedeți, cînd am fost ultima dată, mi-a spart capul". Răspunsul plutea în aer și n-a fost cu putință să fie oprit. "Păi dacă ești indiscret! De ce te duci acasă neanunțat?" Rîde și el, ce să facă și iese din sală.

■ Căutînd băutură, un tînăr de 22 de ani a ucis cu un topor o bătrînă

Cazul cel mai tragic al expertizei nu a fost încă discutat. E prea complicat în grozăvenia lui. Se mai așteaptă date despre băiatul de 22 de ani din Suceava care a ucis cu un topor o femeie bătrînă.

El susține că nevoia de a bea l-a determinat să intre în casa bătrînei, noaptea. Acum nu mai știe prea bine, are reacții depresive. După ce a violat-o a omorît-o cu un topor găsit la ușă. A motivat că astfel a împiedicat-o să-l recunoască. La trei săptămîni de la odioasa întîmplare, a fugit în Germania unde a muncit 10 luni. A cîștigat 5000 de mărci, însă a fost expulzat. La sosirea în România, după călătoria cu avionul, Poliția l-a arestat urgent.

Băiatul consumă alcool de la 16 ani cîte 200-300 ml/zi. E un caz foarte greu. Medicii vor avea o sarcină foarte grea. "Cum denumiți rubrica dumneavoastră?" întreabă unul dintre medici reporterul "La limita normalității" "E puțin spus, e foarte puțin! Aici veți auzi lucruri groaznice, bestiale"

Silviu LABEȘ

Un preot din Vaslui l-a înșelat pe părintele Daniel

■ i-a confiscat fără remușcări colecta pe care el însuși o aprobase pentru mănăstirea Cetatea

Acum șase luni, în comuna Dagîța-Iași a fost ctitorită mănăstirea Cetatea. Deoarece banii nu au ajuns și pentru electrificarea corpului de chilii ce adăpostesc pe cei cîțiva călugări, părintele Daniel a fost trimis să colecteze prin mila creștinilor suma de 3.600.000 lei.

Ajuns în Satul Nou, comuna Munteni, Vaslui, părintele Daniel a obținut aprobarea parohului local, preotul Barainoschi Gheorghe, să efectueze o colectă printre credincioșii parohiei.

După 2 săptămîni de muncă, în data de 22 septembrie 1992, prezentîndu-se la preotul paroh pentru a-i mulțumi, acesta a decis, conform dreptului stăpînului, să-i ia tot ce agonisise, 30.000 lei, păsări și alimente. Călugărul Daniel s-a plîns protopopului de Vaslui, Pîrcălabu, care a dat din umeri, concluzionînd că preotul Barainovschi este stăpîn pe propria sa parohie.

Dezamăgit, părintele Daniel poate fi văzut în piața Sf. Spiridon, așezat pe un scăunel și reluîndu-și truda. Preceptele creștine îi împiedică ura, însă el nu-și poate opri un oftat de amărăciune. Pînă și țiganii se opresc să ofere cîte o sută de lei pentru mănăstirea Cetatea. Doar preotul Barainovschi nu a știut ce înseamnă mila creștinească.

Silviu LABEȘ

În memoria poetului basarabean Dumitru Iov

Comemorare la Gherla a foștilor deținuți politici ieșeni

Sîmbătă, 9 octombrie, va avea loc sfințirea monumentului ridicat de Asociația Foștilor Deținuți Politici, filiala Cluj, în memoria celor uciși în penitenciarul Gherla. Serviciul religios va fi oficiat de preoți foști deținuți politici. În aceeași zi, va avea loc microsimpozionul "Recviem pentru cei care nu mai sînt" și o procesiune la cimitirul din dealul Cărămidăriei, unde au fost îngropați cei care au murit la Gherla.

Penitenciarul de la Gherla a funcționat, între anii 1947-1964, ca închisoare politică. În acești ani sinistri, Gherla a "adăpostit" 6.000 pînă la 8.000 de deținuți politici. Ei nu se făceau vinovați de altceva decît de "uneltire împotriva orînduirii democratice și populare".

Una din victimele regimului de exterminare de la Gherla, pentru care reprezentanții A.F.D.P.R. Iași vor depune o floare în cimitirul din dealul Cărămidăriei, este poetul basarabean pe nedrept uitat, Dumitru Iov. Poetul Basarabiei, cum era numit, Dumitru Iov s-a născut în 1898, în Uriceni-Botoșani, a fost prefect, senator și deputat de Soroca, apropiat colaborator al lui Nicolae Iorga și Nichifor Crainic. A fost arestat în data de 10.11.1956 și condamnat la 3 ani închisoare corecțională pentru agitație publică prin sentința nr. 474 din 29.04.1957 a Tribunalului Militar București. Acuzația de "agitare publică" s-a datorat faptului că Dumitru Iov a participat la întîlniri la care se recitau diferite poezii cu caracter dușmănos la adresa regimului, a guvernului R.P.R. sau U.R.S.S. se cîntau cîntece al căror conținut îndemna la răzvrătire împotriva regimului cum era "Deșteaptă-te române", "La arme". "Marșul dezrobirii" Dumitru Iov a murit la Gherla, pe data de 20 august 1959, după două zile de bătăi crunte.

Persoanele, care doresc să participe la comemorarea de la Gherla, se pot adresa Asociației Foștilor Deținuți Politici, filiala Iași. Participanții speră că vor obține și permisiunea de a vizita penitenciarul, locul atîtor ani de suferință.

Cristina LECA

La bazarul Nicolina vor fi scoase la licitație terenuri pentru construcția de buticuri

■ prețul de pornire este de 150lei/mp/lună

În cursul acestei săptămîni, S.C. COMPIAȚA va demara pregătirile pentru construcția de buticuri pe terenul situat în jurul bazarului Pasaj Nicolina.

Dl. Eusehnie Feodorov, directorul S.C. COMPIAȚA, ne-a informat că, în prima săptămînă a lunii octombrie, se va organiza licitație deschisă în vederea închirierii suprafețelor de teren pe care vor fi amplasate aceste buticuri. Suprafața necesară amplasării unei astfel de construcții va fi de 9 mp, iar prețul de pornire a licitației va fi de 150 lei/mp/lună.

Dl. Eusehnie Feodorov a mai adăugat că la licitație va putea participa orice agent economic avînd ca obiect de activitate comerț sau prestări servicii, iar cei care vor intra în posesia suprafețelor de teren vor trebui să achite societății COMPIAȚA sume variind între 1,5 și 2,5 milioane lei pentru construcția buticurilor

De menționat că, la ora actuală, prețul unui bilet de intrare în bazarul Pasaj Nicolina este 35 lei (inclusiv TVA), urmînd ca, începînd cu 15 octombrie, acesta să fie majorat la 50 lei.

Mihaela BREZEANU

Foarte important !

Cotidianul "Monitorul" anunță organizarea unui concurs de selecție pentru redactori și reporteri în ziua de duminică, 3 octombrie 1993.

Fișele de înscriere pot fi ridicate de la secretariatul redacției din strada Smîrdan nr. 5 începînd de astăzi, orele 12.

Telefon 172557

CARNETUL ZILEI

MARȚI, 28 septembrie 1993

✝ **Cuv. Hariton: Sf. Mc. Pimen; Sf. Proor. Varuh**

VREMEA

Vremea va fi în curs de răcire și ușor instabilă în N zonei. Cerul va fi variabil la noros. Pe alocuri, se vor produce averse slabe de ploaie. Vîntul va sufla slab, la moderat, cu intensificări din sector nordic. Temperaturi în scădere. Maximele termice, între 17-21 grade Celsius, minimele de la noapte, 4-10 grade Celsius. *(Ion Sabin Istrate - C.P.V. - Bacău)*

TV BUCUREȘTI

TV1 7,00 TVM • Telematinal • 10,00 TVR Iași • Telex • Horoscopul zilei • Trasfocator rutier • Recreația mare: Învățămîntul superior ieșean între admitere și prima zi de școală (I) • Muzică • 11,00 TVR Cluj-Napoca • Retrovizor • Reporter în anchetă • Sport • Salonul artelor • 12,00 Lumină din lumină • 13,00 Marile regiuni turistice ale Europei • 13,30 Desene animate TAO-TAO • 14,00 Actualități • 14,15 Ora de muzică • 15,00 Magazin TV pentru elevi, profesori și părinți • 16,00 Actualități • 16,05 Convieţuiri-magazin. Transmisiune directă. • Reportaje și interviuri • Ultima oră • Muzică • 17,05 Magazinul pasiunilor • 18,00 Medicina pentru toți • Bolile aparatului cardiovascular • 18,30 De la lume adunate ... • 19,00 Intrarea în labirint • 19,30 Desene animate • Perrine • *20,00 Actualități* • 20,35 Rosturi, rostiri • 20,40 Sport • *20,45 Film serial • "Cealaltă față a paradisului"* (Anglia, 1992). Ultimul episod • 21,50 Noile frontiere • 23,35 Maria Tănase - portret în mișcare • 23,05 Actualități • 23,20 Ancheta TV • Ce-i de făcut? • 24,00 Închiderea programului.

TV 2 16,00 TVE Internacional • Telejurnal în limba spaniolă • 16,30 Desene animate • Diplodo • 17,00 Tradiții • 17,30 Video-clipuri • 17.55 Campionatul european de volei feminin: România-Rusia. Transmisiune directă de la Zin • 20,00 Actualități • 20,35 Tribuna non-conformiștilor • 21,00 TVM • Mesager • 21,30 Studioul muzicii de cameră • 22,00 TV5 Europe • telejurnal în limba franceză • 22,30 Farmecul muzicii • 23,00 Studioul de literatură • 24,00 Închiderea programului.

TV SATELIT

20,55 SAT 1: Fructul tropical 21,15 RTL 2: Queenie 21,15 PRO 7: Universitatea așa cum o visez eu 23,25 RTL 2: Vrăjitoarele 0.40 SAT 1: Electric Blue

RADIO NORD-EST (70,76 MHz)

12.30 Dialog Muzical Pop - Rock (13.00, 14.00, 15.00 Știri); 15.00 Magazin NORD-EST (Știri; reportaje, Financiarul, Infosport); 17.10 Punctul pe I.

RADIO VOX T

Program 0-12.30; 17.30-24.00 (6-6.30, 18.19.00 - transmisiuni ale programului BBC în limba română);

RADIO IAȘI

6,00 Dimineţile noastre • 8,00 Buletin de știri • 8,10 Itinerar folcloric românesc • 8,30 Grai și suflet românesc • 9,00 Radiosfera • 12,00 Buletin de știri • 12,30 Muzică ușoară la cerere • 13,00 Radiojurnal • 13,20 Concert de prînz • 14,20 Euroșlagăre • 15,00 Liceenii • 15,30 Dixieland parade • 16,00 Radiojurnal • 16,15 Radiograme • 18,20 Corespondența radio de muzică populară • 19,00 Știrile serii • 19,10 Economie, știință, viață • 19,40 Teatru scurt • 20,10 Valsuri și tangouri • 20,25 Pagini muzicale celebre • 21,00 Evenimentele zilei • 21,20 Jazz în comentariu și sunet.

CINEMATOGRAFE

• *VICTORIA* (Tel: 112502): *" GLADIATORUL"* producție SUA 1992 - dramă *"INDOCHINA"*, producție Franța, 1992, dramă, orele: 15;18.

• *REPUBLICA* (Tel: 114327): *"ÎN PAT CU DUȘMANUL"*, producție SUA, 1991, thriller psihologic, orele: 9;11; 13; 15; 17; 19.

• Sala mică: Program de videotecă, orele: 10;12;14;16;18;20.

• *COPOU* (Tel: 145738): *"PREȚUL TRUPULUI"*, producție SUA, 1993, thriller erotic, orele: 9;11;13;15;17;19. Interzis spectatorilor sub 18 ani.

• *DACIA* (Tel:164740): *"JUSTIȚIARUL"*, coproducție Australia, Anglia, SUA, 1989, thriller polițist, orele: 9;11;13;15;17;19.

• *TINERETULUI* (Tel: 117178): *"ÎNCLEȘTARE PÎNĂ LA MOARTE"*, producție Hong-Kong, 1992, film Kung-Fu, orele: 9;11;13;15;17;19.

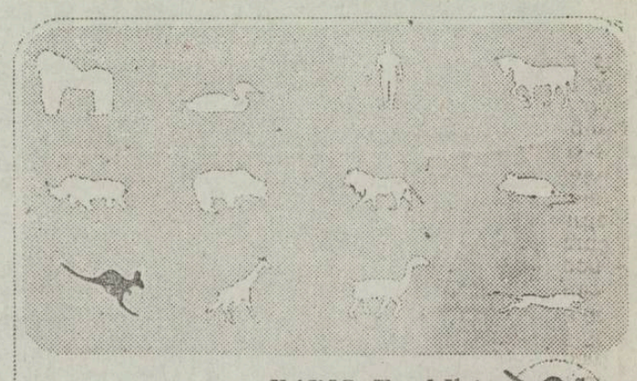

DESIGUR, NUMAI RADIO Nord-Est

Tel 14.55.30 . 14.24.46 ; Fax 14.63.63

Luni - Vineri 12[00] -17[00] ;Simbăta 14[00] - 17[00]; Duminica 23[00] - 04[00]

De luni pînă vineri : 15[00] INFO-SPORT
16[00] FINANCIARUL
17[00] PUNCTUL PE I
Simbăta 15[00] TOP NERVOS

HOROSCOP

BERBEC (21 mart - 20 apr.): Vă zbateți mult și cu folos, mai ales pentru alții. Aveți putere de convingere. O zi bună pentru avocații din zodie. Nu vă neglijați, însă, familia ori partenerul: s-ar putea să v-o reproșeze

TAUR (21apr - 20 mai): Nu v-ați lămurit încă problemele și din cauza asta nu sînteți în stare să comunicați rapid și eficient cu cei din jur. Decît să-i iritați, mai bine oferiți-vă un timp de gîndire și abia apoi ieșiți în lume.

GEMENI (21 mai - 21 iunie): Capacitatea de a face mai multe lucruri în același timp, pentru care sînteți taxat de superficialitate, vă ajută azi. Nu vă dispersați eforturile. Inteligența dumneavoastră speculativă găsește soluțiile cele mai simple.

RAC (22 iun. - 22 iul.): Obstacolul vi se pare mai mare decît este în realitate. Dacă e vorba de afaceri, înseamnă că cineva v-a prezentat lucrurile în așa fel încît să vă facă să renunțați. Dacă e vorba de dragoste, nu are rost să vă gîndiți la un refuz: poate că sînteți pus(ă) la încercare.

LEU (23 iul. - 22 aug.): Sînteți un maestru al gafei. Din păcate, cu toate că vă dați seama repede de ce se întîmplă, nu sînteți în stare să o recunoașteți și să dați înapoi. În afaceri, lucrurile se mai pot repara. În dragoste, orice aminare este fatală. Ca de obicei, vă va salva norocul.

FECIOARĂ (23 aug. - 22 sep.): Nu sînteți dispus la nici o concesie și nu aveți dispoziția să vă recunoașteți partea de vină. Dacă nu reușiți să aveți spirit autocritic, încercați, cel puțin, să-i acuzați mai puțin pe ceilalți. Sănătatea: slăbiciune fizică.

BALANTĂ (23 sep. - 22 oct.):Vă agățați de un proiect extrem de ambițios, de care depinde, în bună măsură, cariera dumneavoastră. Depășiți starea de emotivitate. Nu vă aflați în fața unei comisii, ci-n fața unor oameni care vă vor binele.

SCORPION (23 oct. - 21 nov.): Sînteți în plină ascensiune. Va trebui, însă să nu-i uitați pe cei care v-au dat o mînă de ajutor. Sînteți înclinat să credeți că totul vi se cuvine.

SĂGETĂTOR (22 nov. - 21 dec.): Decît să aveți păreri de rău tîrzii, mai bine judecați de două ori înainte de a lua o hotărîre importantă. Dacă totuși nu ați avut prudența s-o faceți, nu dați vina nici pe colegi, nici pe cel de alături.

CAPRICORN (22 dec. - 19 ian.): Aveți momente cînd vă pierdeți răbdarea, cea mai prețioasă armă de care dispuneți. Dacă, totuși, vi se întîmplă una ca asta și jigniți pe cineva apropiat, încercați să vă reparați greșeala cît mai aveți timp.

VĂRSĂTOR (20 ian. - 19 febr.): Oportunismul nu vă lipsește. Din cauza asta, nici cînd vă interesează soarta cuiva fără să urmăriți ceva nu sînteți crezut pe cuvînt. La fapta bună, adăugați și mai multă sinceritate.

PEȘTI (20 febr. - 20 mart.): Dacă ați fi copil, părinții v-ar aplica astăzi o corecție zdravănă. Nesăbuința de care dați dovadă poate să vă coste scump. Nu riscați în nici o privință și dacă totuși ați făcut-o nu ezitați să cereți ajutorul cuiva de mare încredere.

LEGENDĂ:

- vă paște ghinionul
- prudența e mama înțelepciunii
- n-aveți nimic de pierdut
- șansa vă surîde

1.350.000

Acesta este numărul de clienți din Moldova pe care Compania noastră îi poate convinge să încerce ofertele dumneavoastră !

© N-E Advertising 1993

Compania de publicitate NORD-EST

IAȘI str. Smîrdan nr. 5, tel. 098/17.25.57 (centrala), fax. 098/14.45.77

BIBLIOTECA CENTRALĂ UNIVERSITARĂ „M. EMINESCU" IAȘI

România a devenit membru al Consiliului Europei

■ cu cîteva minute înainte de vot, parlamentari din Olanda, Austria și Ungaria au propus o Moțiune prin care se cerea amînarea deciziei cu șase luni

Ieri la prînz, la Strasbourg, Adunarea Parlamentară a Consiliului Europei a aprobat recomandarea admiterii României în Consiliul Europei. Validarea votului se va face de către Comitetul de Miniștri al Consiliului Europei. Această admitere a României în Consiliul Europei urmează după o lungă perioadă de examinare și amînare. Chiar și înaintea votului, parlamentari din Olanda, Austria și Ungaria au încercat să propună o Moțiune, prin care cereau amînarea votării cu șase luni. Supusă la vot, admiterea României a fost aprobată cu o largă majoritate. Doar șase parlamentari s-au pronunțat împotrivă, iar 11 s-au abținut. Votul privind admiterea României în C.E. a fost precedat de adoptarea de către parlamentarii europeni a mai multor amendamente, care se referă la libertatea și independența presei, statutul puterii judecătorești, restituirea bunurilor bisericești și funcționarea școlilor religioase, predarea în limba maternă pentru grupurile minoritare, ameliorarea condițiilor de detenție, încetarea sancțiunilor penale cotra homosexualilor, eliberarea deținuților politici, combaterea manifestărilor de rasism, antisemitism și discriminarea pe criterii naționale sau religioase. Se solicită, de asemenea, României să semneze Carta minorităților.

Conducătorul delegației României, dl. Adrian Năstase, a ținut la Strasbourg un discurs patetic, subliniind că "în ultimii patru ani, întreaga viață a României s-a desfășurat cu ochii pe Consiliul Europei, pe normele și valorile sale". Înaintea votării, purtătorul de cuvînt al Președinției, Traian Chebeleu, considera admiterea în Consiliul Europei "o chestiune care nu este prioritară, ci doar importantă".

În Avizul favorabil al Consiliului Europei se menționează că acest organism european a avut o suspiciune față de primirea României, în urma plîngerilor repetate ale minorității maghiare. Se menționează în Aviz că, "după evenimentele de la Tîrgu-Mureș, doar doi români au fost închiși, față de 24 de cetățeni de naționalitate maghiară". Un deputat maghiar sublinia că detenția maghiarilor din Tîrgu-Mureș este "politică". În Aviz se amintește că minerii, care au comis în București crime mult mai grave, n-au fost pedepsiți.

Acceptarea României în Consiliul Europei înseamnă o izbîndă politică a țării noastre. Raportorii Consiliului Europei pentru România precizau că, deși România mai are destule lucruri de îndreptat în problema drepturilor omului, sînt mai multe șanse ca ameliorarea democrației în România să se facă în interiorul Consiliului Europei. În cazul cînd Consiliul de Miniștri va valida votul de ieri pînă pe 8 octombrie, România va putea participa cu drepturi depline la adunarea anuală a șefilor de stat din C.E.

Ovidiu ȘIMONCA

MIERCURI, 29 septembrie 1993 Anul III, Nr. 228 (684) 8 PAGINI - 80 LEI

cotidian de informații

Monitorul

În timp ce păcălitii sistemelor de întrajutorare așteaptă să li se returneze banii

Fostul patron al jocului "Class" s-a lansat din nou în afaceri

■ în obiectul de activitate a încercat să introducă și jocurile de noroc, dar nu i s-a aprobat acest lucru

Corneliu Paicu, fostul patron al sistemului de întrajutorare "Class", s-a relansat în afaceri, devenind asociat la Societatea Comercială PMG S.R.L. După cum se știe, organele de anchetă au dispus scoaterea de sub urmărire penală a fostului patron de la "Class", deoarece s-a considerat că faptele comise de Corneliu Paicu nu au caracter penal. Hotărîrea Parchetului de pe lîngă Tribunalul Județean Iași este cel puțin surprinzătoare, avînd în vedere faptul că ceilalți patroni care au desfășurat activități similare au fost, fie arestați, cum este cazul lui Eugen Erhan de la ROMPROSPER, fie se află în urmărirea Interpolului, cazul lui Teodor Burcă de la "Fulger-Meridian". Menționăm că într-un interviu acordat cotidianului nostru la data de 23 august a.c., fostul președinte al asociației oamenilor care au fost înșelați prin aceste sisteme de întrajutorare, George Cîrlig, decedat recent în urma unui infarct miocardic, declarase că deține dovezi că organele de anchetă au fost mituite de Corneliu Paicu cu 8 milioane de lei pentru a fi găsit nevinovat. De asemenea, conform datelor prezentate de Biroul de Presă al Poliției în luna august, Corneliu Paicu mai avea datorii, față de persoanele care au participat la sistemul "Class", în valoare de 7 milioane de lei.

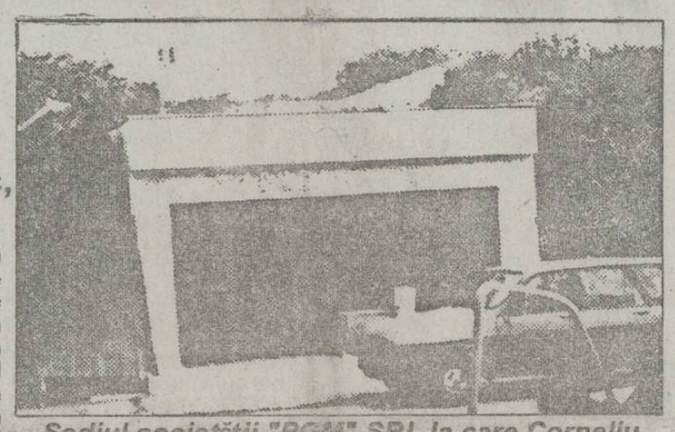

Sediul societății "PGM" SRL la care Corneliu Paicu este acum asociat

Revenind la noua "afacere" în care s-a angrenat Corneliu Paicu, precizăm că firma PMG S.R.L., cu sediul în str. Dumbrava Roșie nr. 42, are un foarte vast domeniu de activitate: producție de confecții, tricotaje, încălțăminte pentru copii, intermedieri pe bază de comision, desfacere de produse alimentare, consignație, distribuire de produse en-gros și en-detail etc. Corneliu Paicu ar fi dorit ca pe obiectul de activitate al firmei să fie incluse și alte activități, cum ar fi jocuri de noroc și organizarea de discoteci, însă nu a primit aprobările necesare.

După cum se poate observa, în timp ce mii de oameni așteaptă să-și recupereze sumele investite în jocul de întrajutorare "Class", Corneliu Paicu își vede liniștit de noile afaceri.

Sorin SIMON

Unitățile producătoare de carne și lapte din județul Iași se află într-o situație gravă

■ cele 13 unități cu capital de stat și cele 32 de societăți cu capital privat au înregistrat pierderi de peste 4 miliarde lei

Neculai Olariu, director adjunct la Direcția Agricolă Iași, ne-a declarat că, în lunile august și septembrie 1993, în cele 13 unități cu capital de stat și 32 societăți cu capital privat, s-au înregistrat pierderi de peste 4 miliarde lei.

Prețul de producție pentru un kg. de carne în viu a crescut, în această perioadă, datorită unor costuri ridicate la achiziția furajelor, a motorinei, a prețului energiei electrice etc.

Subvențiile acordate de Guvern, pentru acoperirea unor cheltuieli legate de costul materiilor prime, au ajuns cu întîrziere la producători, în multe cazuri după ce aceștia au apelat și la credite cu dobînda pieții (între 55% și 60%).

O altă problemă gravă, la nivelul județului Iași, este cea a imposibilității creării stocurilor cu produse agricole pentru populație în perioada de iarnă.

Cu toate că la producători sînt suficiente rezerve de legume și fructe, unitățile specializate în depozitarea, prelucrarea și desfacerea acestora, nu au nimic în stoc datorită lipsei fondurilor de achiziție. Singurele credite acordate de Guvern acestor unități sînt cele cu dobînda pieții, ceea ce face ca prețul de desfacere a acestor produse către populație să crească de 2 ori.

Dacă Guvernul nu intervine pentru a reglementa aceste situații, există riscul ca, începînd cu anul 1994, prețul acestor produse să cunoască o nouă creștere spectaculoasă.

Sandu ȚACU

Din cauza prețurilor uriașe

Mulți ieșeni renunță să-și mai cumpere apartamente

■ o locuință repartizată de stat a ajuns la 3 milioane lei ■ RA "Locuința" va redistribui apartamentele celor care au renunțat la contracte ■

Acum cîteva săptămîni au fost finalizate lucrările de construcții la 2 blocuri din oraș: blocul H5-Țigarete și blocul A. Panu 1A. După ce le-a recepționat de la constructor, Regia Autonomă "Locuința" a început predarea apartamentelor către cetățenii care aveau încheiate contracte. Deși au trecut cîteva săptămîni de cînd R.A.L. a început această acțiune, pînă acum s-au prezentat pentru perfectarea contractelor numai 70% din cetățenii beneficiari. Cauza absenteismului o constituie prețurile apartamentelor, care au crescut de la 100.000-400.000 lei în momentul încheierii contractelor, acum 2-3 ani, la 3-5 milioane lei acum. Pentru o mai bună edificare, vă prezentăm prețurile apartamentelor din ultimele blocuri recepționate: H5-Țigarete, garsonieră, 0,9 milioane lei; apartament cu 2 camere, 1,5-1,9 milioane lei; A. Panu 1A: apartament cu două camere, 2,5 mil., apartament cu trei camere, 3,3-3,9 mil., apartament cu 4 camere, 4-5,6 milioane.

Conducerea R.A.L. a anunțat că va redistribui apartamentele rămase disponibile următoarelor persoane înscrise pe listele R.A.L.

Cristian DUNAR

CE MAI E NOU

■ Katounis poate cîștiga flota Petromin

Pînă la data de 15 octombrie a.c., Comisia parlamentară de anchetă a flotei maritime comerciale își va definitiva raportul. În cele zece zile petrecute la Constanța, membrii comisiei au analizat situația în care se află companiile Navrom și Romline. Referindu-se la recursul înaintat de compania Forum Maritime, deputatul PL-1993 Raymond Luca a opinat că contractul încheiat cu Petromin s-a bazat pe o prevedere formală a unei hotărîri de Guvern. Raportul comisiei parlamentare conține un capitol special care se referă la afacerea Petromin-Forum Maritime. Dl. Raymond Luca a mai afirmat că există o serie de documente care atestă implicarea domnilor Văcăroiu și Teodoru - documente care vor fi anexate raportului comisiei parlamentare.

■ Au fost modificate condițiile pentru acordarea burselor

La ultima ședință de Guvern, Ministerul Învățămîntului a propus modificarea unor prevederi privind acordarea burselor în anul universitar 1993-1994. Astfel, plafonul maxim privind veniturile pe membru de familie pentru bursa socială de studiu a fost ridicat de la 30.000 lei la 50.000, mediile rămînînd aceleași (7,50 pentru învățămîntul tehnic, agricol și facultățile de matematică, fizică și chimie și 8 pentru celelalte profiluri). Pentru bursa socială de excepție (studenții cu medii sub cele sus menționate), plafonul a fost ridicat de la 15.000 lei la 25.000 lei.

■ Ministerul Învățămîntului are nevoie de 7.440 locuri de cazare

Acoperirea cererilor de locuri de cazare pentru studenți, în anul universitar 1993/1994, s-ar putea realiza printr-un număr de 7.440 locuri suplimentare, a declarat dl. Papuc, inspector în Ministerul Învățămîntului. Aceste locuri nu ar rezolva total cazarea studenților, ci doar în proporție de 62 % (raport convenit de Ministerul Învățămîntului cu prorectorii cu probleme sociale din cadrul instituțiilor de învățămînt superior). Acest procent este contestat de studenți. Soluțiile pentru obținerea locurilor suplimentare sînt două: concesionarea unor hoteluri "uzate moral" sau obținerea unor cămine din rețeaua învățămîntului preuniversitar. **(Mediafax)**

■ Coaliția majoritară boicotează declarația privind evenimentele din Rusia

În deschiderea ședinței de astăzi a Senatului, Constantin Ticu Dumitrescu, senator PNȚCD, a cerut prezentarea unei declarații în legătură cu evenimentele ce au loc în Rusia. Cererea a fost întîmpinată cu ostilitate de gruparea parlamentară majoritară, care consideră inoportună o asemenea declarație. Insistînd în cererea sa, opoziția a fost sfătuită de președintele ședinței, senatorul PDSR, Doru Ioan Tărăcilă, să elaboreze un proiect al declarației. Acesta ar urma să fie examinat de Comisia de Politică Externă, după care va fi discutat în plenul Senatului.

Au fost confiscate 657 de casete video de la centrele de închiriere

■ multe unități specializate și-au oprit temporar activitatea cînd au aflat de controlul Gărzii Financiare

În urma unui control efectuat la centrele de închiriere a casetelor video s-au constatat grave abateri de la lege. Astfel, numai de la șase societăți care desfășoară aceste activități au fost confiscate 657 de casete video și s-au aplicat amenzi de peste 2 milioane lei.

Principala neregulă constatată a fost următoarea: agenții economici în cauză închiriau și casete pentru care nu aveau contract de licență cu distribuitorii autorizați, cum ar fi: S.C. MKS Electronic S.R.L. București sau cu Direcția Rețelei Cinematografice a Difuzării Filmelor. Mai precis, firmele în cauză posedă licență pentru o serie de filme cu o audiență mai mică, însă nu au contracte pentru filmele mai noi și de largă audiență la care taxele sînt foarte mari.

Controlul Gărzii Financiare nu a putut fi dus pînă la capăt întrucît unele unități de acest gen și-au oprit temporar activitatea cînd au aflat de controlul amintit.

Este demn de remarcat faptul că printre casetele video confiscate se găsesc și casete înregistrate cu filme porno a căror difuzare este interzisă în România.

Costel STROESCU

Scandal la Uniunea Scriitorilor

■ Mircea Dinescu este acuzat că a schimbat destinația unei tipografii

În numărul de marți, 28 septembrie, "Evenimentul Zilei" anunță un cutremur de proporții la Uniunea Scriitorilor și începe publicarea în serial, cu documente, a unei istorii cu însușiri de bunuri, deturnări de fonduri și altele, al cărei erou este Mircea Dinescu, președintele aflat în Germania al U.S.R. Acuzațiile, provenind de la "grup de scriitori" anonimi, o implică și pe d-na Mihaela Niculescu, secretara personală a lui Dinescu și, indirect, pe Bedros Horasangian, Hans Frank, Herbert Grünewald și, mai tîrziu, Dinu Adam. Toți cei numiți ar fi administratorii S.C. Tipografia Concordia S.R.L., de fapt o donație ce ar aparține Uniunii și în care aceasta ar fi investit. Dinu Adam, purtător de cuvînt al Comitetului Director al U.S.R., ne-a declarat în legătură cu aceasta că "o asemenea problemă nu se rezolvă printr-un scandal de presă, ci pe căi legale". Dl. Adam consideră că dacă cei care au provocat scandal fac parte din breaslă, atunci ei au comis "un abuz de încredere". "Ceea ce este semnificativ este faptul că articolul din «Evenimentul Zilei» este nesemnat, iar cel din «Cuvîntul» este semnat cu un, cred eu, pseudonim, foarte dubios și eventual provocator. Provocator pentru că pseudonimul conține prenumele Dinu și s-ar putea crede că sursa de informații sînt eu, ceea ce nu e așa", a subliniat dl. Adam. Întrebat dacă scandalul va afecta comunitatea scriitorilor, dl. Laurențiu Ulici, președinte interimar al U.S.R., ne-a amintit vechiul adagiu: "Calomniază, calomniază, ceva tot va rămîne", opinînd că el este mai valabil ca oricînd. "În legătură cu ce a apărut în presă, există ceva real la mijloc, există o problemă a acelei tipografii, pe care însă nu o putem rezolva noi, ci cei care au donat tipografia". Conform d-lui Ulici, tipografia a fost donată în ianuarie 1991 U.S.R., pentru ca, după șase luni, Ambasada germană să o doneze Fundației pentru promovarea literaturii germane în România. Aflîndu-se în posesia ambelor acte de donație, dl. Ulici speră, cu ajutorul Ambasadei germane, să se facă lumină în această problemă aflată de mult pe tapetul Comitetului Director al U.S.R. **(Mediafax)**

Din cauza şomajului şi a eşecului privatizării

Vaslui - un oraş în pragul deznădejdii

La "concurenţă" cu Timişoara

Dintotdeauna, Vasluiul a fost un oraş mai mult decît liniştit. Pentru localnici, revoluţia din decembrie 1989 a însemnat doar o adunare populară în faţa fostului Consiliu Judeţean al P.C.R. şi o răbufnire de bucurie manifestată prin schimbarea denumirii fostului organ de partid "Vremea nouă" în cotidianul de atitudine şi informaţii "Adevărul", apărut în aceeaşi zi cu "Libertatea" (23 decembrie 1989).

Cuminţenia localnicilor şi ataşamentul lor la noua conducere, faţă de care se manifesta o psihoză de masă, a fost valorificată prin alegerea Vasluiului drept punct de lansare a celebrei "Proclamaţii de la Podul Înalt", care, în opinia F.S.N., a reprezentat o solidă contrapondere la Proclamaţia de la Timişoara.

Acelea au fost vremurile "veseliei generale". Zîmbetul era pe chipul fiecăruia, speranţele deveneau realitate şi, nu în ultimul rînd, trandafirii înundau străzile. E drept că unele lucruri s-au făcut. Au fost angajaţi toţi cei fără de lucru, au fost schimbaţi directorii "tirani"

Curînd după această perioadă în roz, nori negri s-au adunat deasupra economiei vasluiene.

La scurt timp după ce guvernul Roman a reuşit să impună în Parlament legea şomajului, conducătorii întreprinderilor vasluiene s-au grăbit să elimine, într-o primă etapă, pe cei angajaţi după revoluţie peste capacitatea pe care o aveau unităţile lor. Oamenii nu s-au îngrijorat căci, totuşi, era la nivelul bunului simţ că nu se poate produce la acelaşi nivel ca pînă în '89 avînd un număr mai mare de angajaţi. Replicile erau de genul "Nu mai putem răsufla dom'le! Ne înghesuim unii pe alţii şi nu putem face treabă".

Totuşi, pe nesimţite, judeţul şi municipiul Vaslui au început să urce în topul şomajului. A fost perioada în care se căutau acari Păun vinovaţi de dezastrul ce se profila. Au fost rechemaţi "cu mii de scuze" directorii care reuşiseră pînă în '89 să facă o echilibristică între economia socialistă şi cea capitalistă. Nici un lider al partidului-stat nu a mai scos vreun cuvînt pentru că se apropiau vremuri şi mai grele. "Nu te poţi pune cu voinţa oamenilor. Asta e democraţie", declara pe vremea aceea unul din liderii F.S.N. local.

Cu toate acestea, spre surprinderea tuturor, o parte din directori au refuzat să se mai întoarcă la vechile posturi pentru că se privatizaseră.

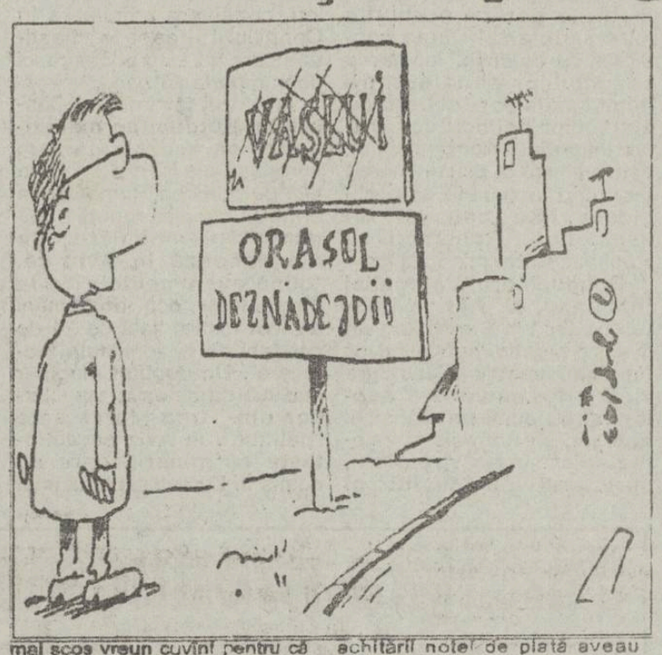

Primul magazin privatizat a fost distrus de localnici

Ca mai peste tot, cei care au agonisit ceva bani în perioada postdecembristă au încercat şi la Vaslui să se privatizeze. Cum cel mai uşor era să-ţi deschizi un "boutique", prima firmă privată din municipiu care a reprezentat o concurenţă serioasă pentru sectorul de stat a fost magazinul "Belle Ami". Aranjat oarecum mai bine decît principalul magazin de stat din oraş şi aprovizionat excelent, "Belle Ami" a constituit pentru mulţi vasluieni un miraj ce devenise realitate. În aceste condiţii, foarte mulţi s-au îmbulzit să cumpere de la acest magazin, dar în momentul achitării notei de plată aveau surpriza de a constata că preturile sînt aproape duble. Lucrul nu a rămas nepedepsit. Foarte mulţi "cetăteni indignaţi" au reclamat la Prefectură la Primărie şi la ziarele locale. Nimeni nu a putut face nimic.

Din nou oamenii şi-au luat soarta în mîini. Plini de furie, au luat cu asalt magazinul încercînd să-l înece pe patron. A fost distrus totul sub ochii îngăduitori ai poliţiei locale care nu a intervenit decît pentru a-l feri pe dl. Mocanu, patronul firmei, de la o moarte violentă. Cînd acesta a fost scos în stradă, chipurile pline de ură i-au strigat "Ce, bă, vrei să te îmbogăţeşti din sudoarea poporului!".

După acest incident, nici o firmă privată nu a mai îndrăznit să scoată capul în domeniul comerţului.

Prefectul numeşte şi schimbă pe cine vrea

După alegerile de acum un an, F.D.S.N. şi-a propus să-şi încheie conturile cu F.S.N. şi în acest judeţ. A fost numit prefect al judeţului Nicolae Pascu, un inginer cu unele succese în activitatea de conducere, dar profund ataşat actualului P.D.S.R. al cărui vicepreşedinte al organizaţiei judeţene şi este. Acesta a impus un stil autoritar de conducere. Preşedintelui Consiliului Judeţean i-a fost interzisă deplasarea în judeţ fără aprobarea prefectului. Au fost schimbaţi o serie de oameni din conducerea judeţului pe criterii pur politice. Inspectorul general Cârjă, deşi reuşise să construiască trei corpuri de şcoală şi să aducă trei medalii la olimpiadele internaţionale a fost schimbat ca fiind incapabil. Cînd presa a cerut detalii, prefectul Pascu a afirmat că el conduce judeţul şi, în consecinţă, numeşte sau schimbă pe cine vrea.

Un spital de handicapaţi este condus de un absolvent de Politehnică

Dacă se analizează cele afirmate mai sus, s-ar crede că o mînă forte încearcă să facă ordine într-un judeţ aflat în criză. Nu este deloc aşa. Şomajul a depăşit în luna septembrie 10 % din numărul total de locuitori ai judeţului. Una din cele mai prospere unităţi vasluiene a început să dea semne de oboseală. S.C. MOVAS S.A. a fost pusă în faţa unei diminuări a cererii partenerului german, fapt ce a dus, în condiţiile unei cereri zero pe piaţa internă, la disponibilizarea unui număr foarte mare din personal. Au fost concediaţi navetiştii şi cei care erau cîte doi din aceeaşi familie angajaţi la această întreprindere. Situaţia asistenţei sanitare se află, după cum afirma însuşi prefectul Pascu, la nivelul lumii a patra. S-a ajuns pînă acolo încît un spital de handicapaţi este condus de un absolvent al Politehnicii. Încercîndu-se "îmbunarea" acestei situaţii, s-au liberalizat total salariile pentru cei care doresc a se stabili în această zonă, dar nici un doctor nu s-a lăsat tentat de această ofertă.

O sută de unităţi comerciale funcţionează fără autorizaţie

În comerţ, domneşte bunul plac, iar corupţia pare a fi regină. Numai în municipiul Vaslui funcţionează peste 100 de societăţi comerciale fără a avea autorizaţie de funcţionare şi, pentru ca tacîmul să fie complet, peste 80 % din acestea lucrează în alimentaţia publică. Zilele trecute, S.C. CYPRINUS S.A. scoate la vînzare pe pieţele judeţului 1,7 t peşte alterat, în pofida avertismentului Poliţiei Sanitar-Veterinare care reuşeşte, în extremis, confiscarea acestuia. Pentru toate acestea, S.C. CYPRINUS S.A. i se aplică amenda maximă - 10.000 lei - dar nu este sesizat Parchetul Judeţean pentru că a fost prima abatere.

Toate acestea conturează un aspect terifiant al vieţii celor care în urmă cu trei ani lansau "Proclamaţia de la Podul Înalt". Acum nimeni nu mai vrea decît un modest loc de muncă, eventual în oraş, iar politica este un tabu despre care toţi cred că este cea vinovată de situaţia actuală.

Cristian RACU

La Botoşani

Canotorul Mihai Alupei, medaliat internaţional, a fost condamnat la doi ani închisoare

la împărţirea pămîntului, campionul mondial a lovit o consăteancă, rupîndu-i o mînă

Cunoscutul canotor Mihai Alupei, multiplu campion naţional balcanic şi internaţional a fost condamnat recent de o instanţă botoşăneană la 2 ani închisoare cu suspendare pentru lovirea unei consătence. Teodora Brînzei, în vîrstă de 55 de ani. Incidentul a avut loc în localitatea Cristeşti-Botoşani, locul de baştină al lui Mihai Alupei şi a pornit de la o neînţelegere legată de împărţirea pămîntului. În timpul unui conflict violent cu un anume Ion Ungureanu, Mihai Alupei o loveşte cu pumnii pe concubina celui dintîi, rupîndu-i o mînă. În aceeaşi zi Mihai Alupei mai avusese un conflict violent cu un alt consătean, Antonie Moscalu, după care azvîrlise cu un ciomag şi căruia, nimerindu-l peste gură, i-a scos 2 dinţi. Procesul intentat de Teodora Brînzei lui Mihai Alupei s-a prelungit mult timp, sportivul beneficiind şi de o caracterizare mai mult decît generoasă din partea Clubului Dinamo sub semnătura lui Sorin Satmari vicepreşedinte şi a Argentinei Menis, şef secţie. Verdictul instanţei - "2 ani închisoare cu suspendare" - a nemulţumit-o, cum era şi firesc, pe Teodora Brînzei, care a introdus acţiune de recurs. Menţionăm că în cauza incidentului cu Antonie Moscalu nu s-a pus în mişcare cercetarea penală, considerîndu-se că scoaterea dinţilor cu ciomagul poate fi recuperată medical şi deci nu este sluţire irecuperabilă.

Val GURALIUC

Ce a aflat premierul Văcăroiu la Moscova

"Tezaurul României s-a pierdut prin Rusia"

cel puţin aşa a pretins primul ministru, Victor Cernomîrdin, care consideră tezaurul României o problemă filosofică

Aseară, premierul Nicolae Văcăroiu a încheiat runda de discuţii cu omologul său rus, Viktor Cernomîrdin. Întrevederea s-a soldat cu semnarea unor acorduri în domeniul culturii, învăţămîntului, turismului. Totodată s-a reuşit obţinerea suplimentării livrărilor de gaze naturale din Federaţia Rusă. Guvernul rus a acceptat ca o cantitate importantă de gaz metan din Turkmenistan să tranziteze teritoriul Rusiei spre România prin gazoductul rus. Premierul Văcăroiu a discutat şi problema tezaurului României aflat la Moscova. Viktor Cernomîrdin a declarat: "Chestiunea tezaurului este mai mult una filozofică, fiindcă nici noi nu ştim unde se găseşte tezaurul nostru. Nici măcar documentele româneşti nu ne pot spune unde s-a depozitat tezaurul României după ce a sosit la Moscova. Cînd vom afla concret, vom relua această problemă. Ieri dimineaţă, la 8,30, ora Moscovei, delegaţia română a decolat de pe aeroportul Vnukovo II spre Ufa, capitala republicii Başkurtistan. Aici, premierul român va avea discuţii cu consiliul de miniştri al republicii. Prezenţa delegaţiei române la Ufa se datorează faptului că în Başkurtistan se află importante rezerve de gaze naturale şi petrol. La ora 20,45, ora Moscovei, delegaţia se va reîntoarce la Moscova.

După ce au fost incendiate mai multe case ţigăneşti

Comunitatea romilor consideră evenimentele de la Hădăreni "un exemplu clasic de pogrom"

viceprimarul şi poliţia locală sînt acuzaţi de instigare

Comunitatea Etniei Romilor din România a remis spre publicare următorul comunicat: "Reprezentanţi ai organizaţiei romilor din România s-au întîlnit în zilele de 24 şi 25 septembrie cu oficialităţile locale ale judeţului Maramureş, ca urmare a evenimentelor tragice petrecute în zilele de 21-22 septembrie în comuna Cheţani, sat Hădăreni. Constatînd, la faţa locului, cauzele care au dus la conflictul dintre romi şi românii şi maghiarii din Hădăreni, regretăm declaraţia pripită a Guvernului României - evenimentele de la Hădăreni nefiind «rezultatul amplificării unor tensiuni sociale, acumulate pe plan local» - (din cele 8 dosare, 3 au fost soluţionate prin împăcarea partidelor). În ce priveşte Recomandarea 1203/1993 a Adunării Parlamentare a Consiliului Europei, la care se face referire în comunicatul Guvernului, dorim să fie aplicată, asociată cu Rezoluţia privind responsabilitatea autorităţilor locale şi regionale, a aceluiaşi for. Sperăm că intrarea României în Consiliul Europei va facilita punerea în practică a acestor norme internaţionale, iar Guvernul va fi suficient de motivat pentru a acţiona, astfel încît România să devină, într-adevăr, un stat de drept. Regretăm, de asemenea, că şi în acest caz, mass-media are un punct de vedere ce nu concordă cu realitatea, informaţiile fiind parţiale şi tendenţioase. Considerăm că evenimentele de la Hădăreni reprezintă un exemplu clasic de progrom. Din aceste motive solicităm: chemarea în justiţie şi pedepsirea autorităţilor locare care nu au acţionat pentru prevenire, ci au instigat şi participat la progrom (viceprimar, Poliţia locală); începerea imediată a cercetărilor pentru stabilirea responsabilităţilor materiale, morale şi penale şi pedepsirea vinovaţilor, reinserţia romilor în comunitate şi punerea lor în drepturile garantate de Constituţie; retragerea reprezentanţilor etniei romilor din Consiliul pentru Minorităţi Naţionale al Guvernului. După întîlnirea care va avea loc în cursul zilei de astăzi, vom relua şirul propunerilor concrete făcute Guvernului şi ministerelor".

Topul investiţiilor străine în România

La 10 septembrie, în România existau 27.032 societăţi comerciale cu participare de capital străin. Dintre acestea, 90 au capital social 1 milion USD. Capitalul social total al celor 27.032 societăţi se cifrează la 285 miliarde lei, din care 685 milioane USD. Un top al ţărilor, care deţin în România societăţi cu capital peste 1 milion USD, ar arăta astfel: pe locul 1, la egalitate, se află Italia şi Germania, cu cîte 11 societăţi; pe locul 2, la egalitate, cu cîte 9 societăţi, se situează Franţa şi Anglia; pe locul 3, cu 8 societăţi, se află Canada. În mod surprinzător, ţara cu cele mai multe participări la societăţile mixte din România este Germania - 3.188 societăţi, urmată de Italia - 2.715 societăţi, Siria - cu 2.449 societăţi şi Turcia - cu 2.349. Ar mai trebui menţionate Iordania (1.531 societăţi), SUA (1.383 societăţi), Liban (1.256 societăţi), China (1.079 societăţi), Ungaria (1.068 societăţi). Mai "punctează": Israel, Iran, Irak, Franţa. Numărul societăţilor mixte româno-moldovene este de 257, cu un capital social total de 231 milioane lei, din care 1 milion USD. Din punctul de vedere al volumului de valută investit, clasamentul ţărilor este următorul: Italia cu 86,834 milioane USD, Anglia cu 80,386 milioane USD, Franţa, cu 77,200 milioane USD, SUA cu 70,231 USD, Canada cu 59,980 milioane USD, Germania şi Olanda cu cîte 55,4 milioane USD.

Cursul de schimb valutar

Pentru data de 29.09.1993, cursurile de schimb ale principalelor valute sînt următoarele:

1 dolar SUA (USD) - 910,00 lei
1 liră sterlină (GBP) - 1369,66 lei
1 schilling austriac (ATS) - 79,22 lei
1 franc elveţian (CHF) - 638,84 lei
1 franc francez (FRF) - 159,90 lei
1 marcă germană (DEM) - 557,39 lei
1 drahmă grecească (GRD) - 3,88 lei
100 lire italiene (ITL) - 57,52 lei
1 yen japonez (JPY) - 8,63 lei
100 lire turceşti - (TRL) - 7,51 lei
1 ECU (XEU) - 1060,47 lei
1 DST (XDR) - 1288,06 lei

Volumul tranzacţiilor încheiate a fost de 4.049.235,21 USD.

Monitorul Radio NORD-EST 70,76 MHz

Dacă doriţi să daţi un anunţ de mică publicitate în cotidianul "MONITORUL" sau o dedicaţie la "RADIO NORD-EST" pentru persoana iubită, aceste lucruri au devenit acum foarte simple!

Este suficient să mergeţi la cel mai apropiat punct de preluare şi să vă exprimaţi dorinţele.

Punctele noastre de preluare sînt:

COPOU	Radio NORD-EST Bd. Copou19, tel. 145530, fax 146363
CENTRU	Casa Modei et. 1, compania de publicitate NORD-EST
TĂTĂRAŞI	Magazin "ROMCRISS", Str. Han Tătar 8. tel. 174214, program 10.00 - 22.00
BUCŞINESCU	Str. Smîrdan nr. 5, tel. 17.25.57 (centrala), fax. 14.45.77

Apelînd la serviciile noastre de mică publicitate, calitatea şi seriozitatea vor fi puse în slujba dumneavoastră.

Iaşi, Str. Cuza Voda nr. 56
Tel. 115151, telefax 142030

LATIN
IMPEX S.R.L.
Societate Comercială Mixtă Româno-Italiană

vinde en gros şi en detail:
• VOPSEA în tuburi spray, culori clasice şi speciale (fluorescente şi cromate)
• FAIANŢĂ şi GRESIE import Italia
• Articole DESEN, SCRIS şi PROIECTARE
• ARAHIDE sărate în pungi vidate (50, 100 g)
• MAŞINI MECANICE pentru aplicat PREŢURI (Japonia)

Deschis zilnic 9.00 - 19.00

OFERTA NOASTRĂ ESTE CEA MAI BUNĂ!

mondo mobila design

Execută la comandă, la cele mai scăzute preţuri:

• camere de zi • dormitoare • biblioteci • bucătării • piese diverse de mobilier •

modele unicat, multifuncţionale

PLATA (şi) ÎN RATE!

Relaţii la sediul firmei - Str. Aurel Vlaicu nr. 80 (lînga spălătoria chimică Tătăraşi)
Pentru comenzi, relaţii: la Casa Modei (Mezanin) - Ag. Turism NET - program 9 - 17

Și la Universitatea ieșeană, chiar dacă s-ar îngrămădi precum sardelele

Doar 60% dintre studenții nefamiliști pot fi cazați

■ *pentru familiști, locurile de cazare sînt insuficiente ■ sălile de curs și seminar nu-i pot cuprinde pe toți studenții*

În anul universitar 1993-1994, vor fi asigurate condițiile de cazare pentru 60 % din studenții nefamiliști, ne-a declarat dl. profesor Papaite Nica, prorectorul Universității "Al. I. Cuza". Referitor la studenții familiști, situația este mult mai gravă, datorită faptului că spațiile de cazare sînt insuficiente. Despre respectarea normelor sanitare nici nu poate fi vorba. Specificăm faptul că Universitatea Tehnică "Gheorghe Asachi" a cedat un mare număr de locuri de cazare Universității "Al. I. Cuza", în urma unui protocol semnat de rectorii instituțiilor de învățămînt superior din Iași.

În urma acestui protocol, Universitatea "Al. I. Cuza" trebuia să preia și căminele C9 și C10 de la Universitatea de Medicină și Farmacie, fapt stabilit și prin ordinul nr. 5419, dat de ministrul învățămîntului, Liviu Maior, pe data de 12 iulie 1993. Căminul C10 va fi cedat Universității "Al. I. Cuza" iar în privința căminului C9, conducerea Universității de Medicină și Farmacie refuză cu fermitate să aplice ordinul ministrului.

Problema cea mai gravă este însă cea a spațiilor didactice: pentru fiecare student al Universității "Al. I. Cuza" sînt repartizați 0,59 mp. spațiu didactic; dacă toți studenții universității ar intra simultan în toate spațiile didactice, deși ar sta precum sardelele, nu ar avea loc toți.

Datorită lipsei de spații didactice va fi imposibilă desfășurarea activității în mod normal în această instituție. S-a făcut o tentativă de orar; dacă în fiecare zi s-ar ține continuu ore între orele 7,30 și 22,00, inclusiv sîmbăta, ar avea loc în săli doar 40 % din studenți, ne-a mai declarat dl. prorector Nica.

Această situație se datorează faptului că Universitatea Tehnică "Gh. Asachi" trebuia să restituie Universității "Al. I. Cuza" anumite spații didactice din corpurile A și B, conform unui protocol, însă aceasta nu s-a mai întîmplat.

Precizăm că în Universitatea Tehnică "Gh. Asachi", pentru fiecare student există peste 7 mp de spațiu didactic.

Într-o situație critică se găsește și Facultatea de Teologie Ortodoxă: deși spațiile în care își desfășoară în prezent activitatea Academia de Arte "George Enescu" aparțin Facultății de Teologie, aceasta nu are spații didactice. Părintele Nicolae Achimescu, decanul Facultății de Teologie, ne-a declarat că înțelege situația grea prin care trece Academia de Arte și ar dori ca ambele instituții să își desfășoare activitatea simultan, în clădirea care aparține Facultății de Teologie. În schimb, rectorul Academiei de Arte, domnul Nicolae Gîscă, ne-a declarat că nu are loc să-i primească pe cei de la teologie deoarece în clădirea respectivă nu există decît șase săli de curs, cu bănci. Dl. rector Gîscă ne-a declarat că sprijinul autorităților locale în privința acestei instituții de artă este nul: "Sîntem convinși că dacă am dori să mutăm această instituție în Piatra Neamț, autoritățile de acolo ne-ar oferi sprijinul, din toate punctele de vedere", ne-a mai declarat dl. rector Gîscă.

Dan FODOR

O concluzie stupefiantă la ședința de ieri a Consiliului Județean Iași

Banii necesari pentru terminarea unor locuințe stau în bancă nefolosiți

Reluarea procesului investițional în construcțiile de locuințe și etapele care ar trebui parcurse pentru realizarea privatizării unităților economice din județul Iași au fost subiectul principal al ședinței de lucru de ieri, la Consiliul Județean din Iași. La această ședință au participat ministrul Lucrărilor Publice și Amenajării Teritoriului, Marin Cristea, președintele C.J., Ion Amihăiesei, precum și reprezentanții societăților de construcții din Iași și din județ. Ministrul Marin Cristea a subliniat că la Iași sînt speranțe ca, pînă în 1995, procesul investițional în construcția de locuințe să fie reluat, dar s-a arătat foarte surprins că banii repartizați Iașului pentru terminarea unor blocuri de locuințe stau în bancă și nu sînt folosiți.

La o primă analiză, situația este paradoxală. Bani există, dar numai pentru plata lucrărilor executate, iar lucrările nu pot fi executate deoarece lipsesc banii necesari cumpărării materialelor.

La propunerea constructorilor prezenți la ședință, ministrul L.P.A.T. și-a însușit ideea ca decontarea lucrărilor să fie făcută la fiecare 10 zile. Această soluție s-a impus pentru evitarea birocrației sistemului bancar, datorită căreia banii achitați de beneficiarii lucrărilor ajung după mai bine de o lună la societățile de construcții executante. De asemenea, pentru evitarea devalorizării fondurilor acordate de la buget pentru blocurile de locuințe ca urmare a inflației, s-a propus transformarea acestor creanțe în valută și schimbarea în lei, atunci cînd se execută plata lucrărilor. Ministrul Marin Cristea a concluzionat la finalul ședinței că sînt, totuși, perspective încurajante, deoarece, dacă anul acesta, procesul investițional în construcții a crescut cu 11% față de anul trecut, pentru 1994 va fi prevăzută o dublare a investițiilor, față de anul 1993. Ca o recomandare, ministrul L.P.A.T. a subliniat necesitatea privatizării urgente a societăților de construcții.

Cristian MEDELEANU

La Școala Generală nr. 6

Direcțiunea școlii forțează copiii să învețe o limbă străină pe care nu o doresc

În urma repetatelor proteste ale părinților elevilor clasei a II-a A, de la Școala Generală nr. 6 din Iași, Consiliul de administrație al școlii s-a întrunit din nou, în cursul zilei de luni, pentru a dezbate cererea părinților, ca elevii acestei clase să învețe limba engleză și nu cea franceză. Cei 10 membri ai Consiliului de administrație, prezenți la această întrunire, au decis în unanimitate ca decizia prin care s-a dispus predarea limbii franceze la această clasă să fie menținută.

Referindu-se la această hotărîre a Consiliului de administrație, prin care acest conflict capătă o și mai mare amploare, directorul școlii, Vasile Giurcă, ne-a declarat: "Eu sînt doar executantul deciziilor Consiliului de administrație. Dacă s-a hotărît predarea limbii franceze și nu a celei engleze, așa cum cer părinții, înseamnă că au existat motive întemeiate pentru a se lua o astfel de hotărîre. Personal cred că este o decizie justificată, deoarece profesorul care predă limba franceză este un cadru didactic de excepție, are 26 ani vechime în muncă, iar dacă am da curs cererii părinților ar însemna ca acest profesor să rămînă cu norme mai puține, ceea ce nu este corect".

Pe de altă parte, părinții sînt decișI să lupte pînă cînd cererea lor va fi rezolvată favorabil.

Într-un memoriu adresat conducerii școlii, ei au cerut din nou introducerea limbii engleze ca limbă străină de studiu, argumentînd că acest lucru este de o importanță foarte mare pentru viitorul copiilor lor. Părinții nu acceptă ca elevii acestei clase să învețe o limbă, în opinia lor, nefolositoare. Poate că intervenția Inspectoratului Școlar Județean ar duce la aplanarea acestui conflict.

Sorin SIMON

Procesul directorilor de la ITELS

Instanța vorbește de "circumstanțe agravante" înainte de a începe judecarea

Ieri, Completul numărul 1 al Judecătoriei din Iași, a respins cererea de revocare a măsurii arestării celor trei directori ai S.C. ITELS S.A. Acuzați inițial de "bancrută frauduloasă", cei trei directori au fost trimiși în judecată sub acuzația de "delapidare în paguba avutului public". Așa cum am precizat într-unul din numerele trecute ale cotidianului nostru, la prima ședință a acestui proces, avocații inculpaților au cerut revocarea măsurii arestării, susținînd că delapidarea incriminată nu a fost făcută în dauna avutului public, ci a celui privat. Pedepsele prevăzute de lege în acest ultim caz, nedepășind limita de doi ani închisoare, fapt care contrazice măsura arestării preventive. Pronunțarea hotărîrii instanței referitoare la cererea de punere în libertate, a fost amînată pentru 28 septembrie, deoarece reprezentantul Procuraturii, Gabriela Chelaru, nu studiase încă dosarul.

Marți, 28 septembrie, președintele Completului, Aurel Dublea, a anunțat hotărîrea instanței astfel: "avînd în vedere circumstanțele agravante și ținînd cont de faptul că nu au fost audiați nici martorii și nici inculpații, se respinge cererea de revocare a măsurii arestării".

Avocații prezenți la acest proces au afirmat că această hotărîre nu este justificată, deoarece punerea în libertate nu este condiționată de aceste audieri. În ce privește "circumstanțele agravante" de care a ținut cont instanța, acestea presupun pronunțarea vinovăției inculpaților înaintea judecării, ceea ce nu este admisibil pentru un judecător.

Următorul termen al procesului a fost fixat pentru 19 octombrie.

Adina SCUTELNICU

În atenția domnului redactor Iulian Chifu

În repetate rînduri, redactorii de la Biroul Iași al "Evenimentului Zilei" au găsit de cuviință să-și cîștige pîinea copiind știrile din "Monitorul". Am trecut frecvent cu vederea această lipsă de etică, gîndindu-ne că astfel vor mai învăța cîte ceva. În numărul de ieri al "Evenimentului Zilei", Iulian Chifu a publicat pe prima pagină un articol referitor la un țigan din Călărași ajuns milionar la Dusseldorf, informație preluată din ultimul număr al "Monitorului Expres". Pentru știința d-lui Chifu, nu Bogdan Cipreanu a fost în Germania ci un alt cetățean din Botoșani care, reîntors acasă, a povestit cele văzute redactorului George Lazăr, care, la rîndul său, ne-a trimis materialul semnat cu pseudonimul Bogdan Cipreanu. Ar fi bine poate ca, aflînd aceste noutăți, dl. Chifu să trimită o rectificare la cotidianul la care lucrează. Pe viitor, pentru a ușura munca domniei sale, "Monitorul" va publica o rubrică specială în care se vor menționa articolele pe care va avea voie să le fure. **(Monitorul)**

Societatea comercială SOMACO S.A. Sucursala Prefabricate Iași, Str. Chișinaului nr. 6

angajează prin concurs:

- DIRECTOR
- DIRECTOR ADJUNCT
- CONTABIL ȘEF

Concursul va avea loc în data de 05.10.1993 orele 10.00 la sediul societății din București, Bulevardul I.C. Brătianu nr. 10, Sector 3.
Relații suplimentare la telefon: Iași 133468 int. 180
București 6135441

TOFAN - GRUP SA
București - Filiala IAȘI

Vinde din stoc ***anvelope și camere auto:***

18.4-26; 12.4-28; 14.00-38; 12.00-20; 11.00-20; 10.00-20; 9.00-20; 9.00-16; 8.25-20; 7.50-20; 6.50-20, 6.50-16; 6.00-16

Asigură garanție și cele mai avantajoase prețuri.

Str. Ghica Vodă nr. 1B (la intersecția cu Str. Sf. Lazăr - fosta 7 Noiembrie)

Palatul Copiilor Iași

organizează gratuit, pentru preșcolari și elevi, în anul școlar 1993/1994, următoarele cercuri:

Sector tehnic (Str. Săulescu nr. 10, tel. 114512):
Radio-telegrafie; construcții mașini; chimie experimentală; machete-intarsii; metaloplastie; jucării; informatică; tapiserie-țesătorie; sculptură; prelucrări mase plastice; muzeografie; navomodele; construcții radio-TV; automatizări; depanări radio-TV; electronică; aeromodele; creație confecții; cusături naționale; tir; badminton.

Sector agro-biologic (Parcul Copou);
Flori-dendrologie
Legumicultură
Protecția mediului.

Sector artistic (B-dul Copou nr. 2, tel. 146771):
Desing; foto-cineclub; gimnastică; teatru; jocuri muzicale; pian; atelierul fanteziei; pictură; artă decorativă; carturi; ceramică; dansuri populare; balet; microredacție; UNICEF-creație literară; teatru păpuși, turism; dans modern.
Orchestră muzică populară (vioară, violă, țambal, cobză, contrabas).
Jazz - muzică ușoară (chitară, percuție, saxofon, orgă).
Fanfară (clarinet, flaut, trompetă, althorn, basfligorn, bariton, tzugtrombon, tuba, instrumente de percuție).

Înscrierile se fac pe sectoare, în perioada 15-30 septembrie 1993. Informații suplimentare se pot obține la telefon 114512 (sectorul tehnic) sau 146771 (sectorul artistic).

ORAȘUL PE O COLOANĂ

■ *S.C. MOLDOMOBILA S.A. majorează prețul mobilei de 1,4 - 1,8 ori*

Începînd cu 15 octombrie 1993, prețurile mobilierului fabricat de S.C. MOLDOMOBILA S.A. vor fi majorate de 1,4-1,8 ori.

Conform declarației d-lui Corneliu Anton, directorul adjunct al societății, creșterea prețurilor se datorează în exclusivitate scumpirii materiilor prime la furnizori începînd cu data de 10 septembrie.

Dl. Corneliu Anton a precizat că deși mobilierul livrat pe piața internă se situează, cantitativ, sub nivelul de 10% din producția totală, aceasta are aceeași calitate, motiv pentru care vînzările se mențin constante.

Directorul adjunct al societății MOLDOMOBILA a mai adăugat că, în perioada imediat următoare, se intenționează deschiderea unui raion cu mobilier fabricat de întreprinderea amintită în cadrul magazinului "MOLDOVA UNIVERSAL". **(Mihaela BREZEANU)**

■ *Situație explozivă, datorată neacordării salariilor, la PRESUM PROIECT*

În cursul dimineții de ieri, la S.C. PRESUM PROIECT a avut loc o acțiune de protest spontană a salariaților. Protestul a avut loc ca urmare a accentuării stării de tensiune existentă în ultimele săptămîni în unitate și a constat în exprimarea nemulțumirii și neîncrederii salariaților în actuala conducere interimară asigurată de ing. Tița Larie.

Principalele probleme care au generat starea de tensiune în rîndul celor 190 de salariați ai institutului sînt neacordarea salariilor (lichidarea pe luna august s-a plătit în proporție de 50 % iar avansul pe luna septembrie nu a fost acordat) și incertitudinea care planează asupra locurilor de muncă în perioada care urmează.

Neîncrederea salariaților în actuala conducere interimară provine din faptul că d-na Tița Larie acționează într-un mod foarte confuz. Astfel, directorul PRESUM PROIECT afirmă, pe de o parte, că starea de provizorat nu îi permite să ia decizii importante, iar pe de altă parte că este totuși investită cu drepturi depline de conducere, însă nu poate face mai mult, invocînd în acest caz conjunctura economică nefavorabilă în care se află proiectarea.

În plus, reprezentanții sindicatului ne-au informat că d-na Tița Larie nu are dreptul, conform legii, să ocupe funcții de conducere întrucît soțul domniei sale este asociat al firmei SANDELLI S.R.L., firmă al cărei obiect de activitate include și activitatea de proiectare și consulting.

Reprezentanții consiliului sindical au mai adăugat că dacă nici astăzi, în cadrul întîlnirii cu membrii Consiliului de Administrație și Consiliului Împuterniciților Mandatați ai Statului, nu vor fi luate decizii clare în vederea relansării economice a societății, sindicatul va declanșa conflictul de muncă. **(M. BREZEANU)**

■ *La Liceul de Informatică vor fi reintroduse uniformele școlare*

Conducerea Liceului de Informatică Iași a hotărît în cursul săptămînii trecute, reintroducerea uniformelor școlare pentru elevii claselor IX-XII.

Un grup de părinți ai elevilor din clasele a IX-a ale liceului amintit ne-au sesizat faptul că nu sînt de acord cu titlul de obligativitate al acestei măsuri, impus de către conducere, motivînd că aceasta ar însemna cheltuieli mult prea mari alături de cele inerente începutului de an școlar.

În legătură cu acest fapt, d-na prof. Ecaterina Ilisei, directorul Liceului de Informatică, ne-a declarat că măsura reintroducerii uniformelor nu este obligatorie, cel puțin deocamdată, însă, se cere în mod expres adoptarea unei ținute decente a elevilor în școală. Astfel, elevii care au acceptat deja această propunere vor purta același tip de îmbrăcăminte, distinctă în raport cu uniforma specifică celorlalte școli, îmbrăcăminte care va fi compusă din 3 piese și că ea costă aproximativ 25.000 lei.

D-na Ecaterina Ilisei ne-a informat că pentru elevii cu posibilități materiale reduse, care doresc totuși să poarte această uniformă, se pot acorda facilități de plată, în sensul achitării sumei în două rate. **(Mihaela BREZEANU)**

■ *La S.C. "MOLDOVA TRICOTAJE" S.A. ieri a fost acordată indexarea salariilor pentru trimestrul trei*

În cursul zilei de ieri, la S.C. "MOLDOVA TRICOTAJE" S.A. a fost acordată indexarea salariilor pentru trimestrul III al anului, în cuantum de numai 7% din salariul realizat la timpul efectiv lucrat în luna august.

Conform declarației d-lui Ioan Pascal, viceliderul sindicatului din unitate, avînd în vedere că, în ultima perioadă, capacitatea de producție nu a fost acoperită în întregime, procentul de 7% pentru indexare este valoarea maximă care s-a putut acorda la ora actuală.

Dl. Ioan Pascal a mai adăugat că, o dată cu creșterea profitului societății în perioada următoare, indexarea va fi renegociată pînă la nivelul de 12-13% din salariul negociat. **(M. BREZEANU)**

■ *O delegație a orașului Ispahan din Iran va veni în Iași*

Pe data de 18 octombrie va fi prezentă la Iași o delegație oficială a orașului iranian Ispahan, condusă de primarul acestui oraș. Prezența acestei delegații în orașul nostru a fost confirmată ieri de Ambasada Iranului din București. Cu ocazia sărbătorii "Zilele Iașului", care va începe pe data de 14 octombrie, la Palatul Culturii din Iași, oficialitățile orașului Ispahan vor organiza o expoziție de artizanat persan. **(Cristian MEDELEANU)**

■ *Primul tramvai fabricat la NICOLINA a circulat ieri prin Iași*

Primul tramvai fabricat de societatea comercială "Nicolina" S.A. a intrat în probe de circulație.

După cum am mai informat într-unul din numerele anterioare ale cotidianului nostru, în perioada următoare, societatea amintită va livra Regiei Autonome de Transport în Comun un număr total de 10 vagoane de acest tip.

De menționat că, exceptînd motoarele, care sînt achiziționate de la Fabrica de motoare electrice București, tramvaiele sînt fabricate în întregime de "Nicolina" S.A.

După cum ne-a declarat dl. Neculai Abălașei, directorul compartimentului exploatare din cadrul R.A.T.C., se speră ca aceste tramvaie să fie la același nivel calitativ, ca și cele existente deja în circulație. **(Mihaela BREZEANU)**

Răbdător, președintele Boris Elțîn așteaptă ca deputații conservatori să fluture steagul alb

■ un tînăr moscovit a declarat unui reporter: "întrebarea care se pune acum este nu cine are mai multă popularitate, ci care din ei este mai puțin nedorit"

Televiziunea rusă îi satirizează pe deputați

În cele 7 zile de criză de pînă acum, Televiziunea Rusă a luat partea Kremlinului și i-a ironizat constant pe deputații baricadați în clădirea Parlamentului. Au fost difuzate tot felul de programe satirice și reportaje în care parlamentarii erau ridiculizați, prezentîndu-se în paralel imagini de arhivă din timpul lui Stalin.

Sute de polițiști au luat parte, ieri, la o mare demonstrație de forță în fața clădirii Parlamentului rus. După cum ați putut citi în ziarul nostru, printre unitățile de poliție care încercuiesc Casa Albă, sediul Parlamentului rus, se află și trupe speciale ale Ministerului de Interne. Polițiștii au blocat toate străzile care duc spre clădirea Parlamentului. Încă nu este clar dacă forțele de securitate vor să ia cu asalt clădirea sau dacă scopul întregii acțiuni este demoralizarea celor aflați înăuntru.

Forțele speciale ALFA "se pregătesc să-l neutralizeze" pe Ruțkoi

"Forțele speciale ALFA", care depind direct de președinția rusă, se pregătesc să-l "neutralizeze" pe Aleksandr Ruțkoi, a anunțat președintele Parlamentului, Ruslan Hasbulatov, citat de AFP. Hasbulatov nu a făcut nici o precizare privind modul în care crede că se va derula această operațiune. Totodată, el a recunoscut în fața deputaților că situația în interiorul clădirii Parlamentului devine din ce în ce mai "complicată".

Elțîn este împotriva alegerilor parlamentare și prezidențiale simultane

"Cînd două puteri se ocupă de alegeri ele nu se pot ocupa și de altceva, nici

șeful statului, nici parlamentul, iar așa ceva nu se poate", a opinat președintele rus, Boris Elțîn, respingînd cu vehemență ideea organizării de alegeri legislative și prezidențiale simultane dublate de o investitură decalată cu trei luni a președintelui ales.

"Vor avea loc, mai întîi, alegerile pentru Adunarea Federală. Aceasta va începe să funcționeze și va adopta o nouă lege electorală, după care, la 12 iunie 1994, va fi organizat scrutinul prezidențial", a explicat liderul de la Kremlin.

Cetățenii Moscovei îl susțin pe președintele Rusiei

O majoritate netă de 55 la sută dintre locuitorii Moscovei îl susține pe președintele Boris Elțîn în confruntarea sa cu parlamentul demis. Pentru parlament, în schimb, nu s-au pronunțat decît 14 la sută dintre moscoviți, relatează France Presse, care citează un sondaj difuzat luni noaptea. Pe de altă parte, 64 la sută din cele 1775 de persoane chestionate apreciază că, pentru a se ieși din criză, este necesar ca puterea să fie concentrată un timp în mîinile unei singure persoane, așa cum preconizează președintele Elțîn, transmite AFP.

Dispozitivul forțelor de ordine a fost întărit în jurul Parlamentului

Forțele de ordine din jurul clădirii parlamentului rus au fost întărite cu cîteva sute de militari și blochează complet accesul în incintă, inclusiv al ziariștilor. La fața locului a fost instalat un tun cu apă și rețele

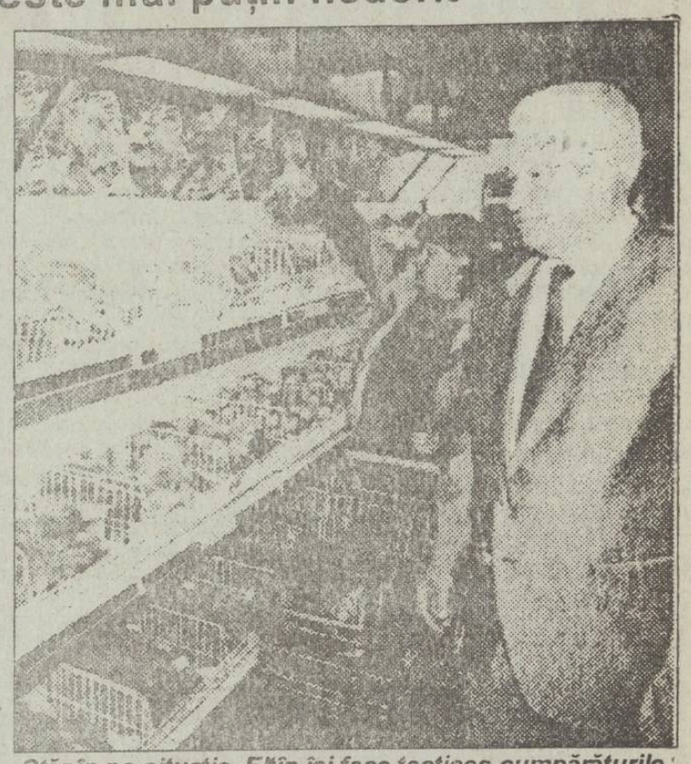

Stăpîn pe situație, Elțîn își face tacticos cumpărăturile, în timp ce deputații sînt blocați, fără apă, electricitate și linii telefonice în clădirea Parlamentului

de sîrmă ghimpată, iar aproximativ 20 de cisterne ocupă străzile învecinate. Pentru prima oară de cînd sînt în dispozitiv, forțele Ministerului de Interne au fost dotate cu scuturi și căști, dar fără să posede arme de foc. După o noapte calmă, un mic grup de susținători ai parlamentului se agită în fața "Casei Albe" (clădirea parlamentului), transmite France Presse.

"Gărzile Parlamentului rus vor trage fără somație"

Viaceslav Acialov, ministrul Apărării numit de Parlamentul Federației Ruse, a declarat, aseară, pentru MEDIAFAX că, "dacă va fi nevoie, gărzile Sovietului Suprem vor trage fără somație, fiind gata să riposteze". Deși liderii parlamentului caută să creeze imaginea unor trupe de soldați și voluntari, ele sînt, de fapt, un amestec de soldați și voluntari. Pe lîngă gărzi, Parlamentul mai beneficiază și de sprijinul celor 1.000-1.500 de moscoviți, aflați în curtea legislativului rus. Unul dintre deputații prezenți în balconul Parlamentului s-a adresat celor adunați lîngă Casa Albă (sediul parlamentului), spunînd: "Pentru ceea ce faceți aici, puteți căpăta 5 ani închisoare, însă să nu cedați". Astăzi dimineață, la Moscova se anunța o vreme urîtă. Cu toate acestea, apărătorii Parlamentului se încăpățînează să rămînă în jurul clădirii.

MONITORUL EXTERN

În Pakistan a fost instituită pedeapsa cu moartea pentru traficul de droguri

Pakistanul a adoptat, luni, o lege prin care se instituie pedeapsa capitală sau cu închisoarea pe viață, pentru infracțiunea de trafic ilegal de droguri, a anunțat AFP. Totodată, o ordonanță prezidențială prevede confiscarea bunurilor rezultate în urma unor astfel de activități. Potrivit unui comunicat oficial, aceste măsuri sînt destinate pedepsirii traficanților de droguri, care și-au intensificat acțiunile în ultima vreme, "aducînd grave prejudicii imaginii internaționale a țării".

Președintele Walesa avertizează că ar putea "aplica metoda Elțîn" de dizolvare a Parlamentului

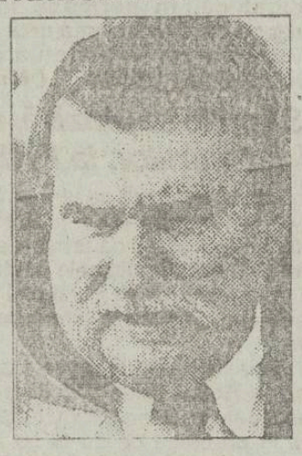

Președintele polonez, Lech Walesa, a declarat că el ar putea "aplica metoda Elțîn", dacă reformele din Polonia vor fi amenințate să fie blocate. În interviul acordat săptămînalului "Wprost", șeful statului polonez a subliniat că nu va permite ca un eventual guvern de stînga să blocheze reformele economice în curs. "Să fie clar: eu nu sînt aici ca să mă joc de-a președintele, ci ca să fiu președinte", a avertizat el, relatează agenția France Presse.

Națiunile Unite sînt în pragul colapsului financiar

Secretarul general al Națiunilor Unite, Boutros Boutros-Ghali, a declarat luni că ONU va fi sortită eșecului, atîta vreme cît țările membre nu se achită de obligațiile financiare ce le revin. După cum indică France Presse, Boutros-Ghali a făcut această afirmație cu ocazia unui dejun în onoarea a 24 șefi de stat sau de guvern prezenți la New York. Printre invitați se numără și președintele Bill Clinton, a cărui țară este cel mai mare debitor al Națiunilor Unite. Conform unui purtător de cuvînt al Organizației, Washingtonul datora acesteia, la 30 septembrie a.c., 1 miliard dolari (520 milioane cu titlu de cotizație obișnuită și 480 milioane reprezentînd participarea SUA la operațiunile de menținere a păcii). Într-un discurs rostit luni cu ocazia deschiderii lucrărilor Adunării Generale a ONU, Bill Clinton a declarat că "în cîteva săptămîni, Statele Unite vor fi la zi cu plata datoriilor către ONU", dar în această organizație nimeni nu crede că SUA își va achita integral datoriile.

ONU și NATO au în vedere un stat-major reunit pentru Bosnia

Generalul Jean Cot, comandant FORPRONU, și amiralul Jeremy Boorda, comandant al forțelor NATO din sudul Europei, au discutat, luni, la Zagreb, constituirea unui stat major comun permanent, în vederea unei eventuale operațiuni de pace în Bosnia-Herțegovina, informează France Presse. Acest stat major va fi însărcinat cu facilitarea punerii în aplicare a unui plan de pace, dacă sîrbii, musulmanii și croații îl acceptă. În vederea acestui acord, ONU pregătește cea mai importantă misiune a sa de menținere a păcii, care va fi pusă sub comanda operațională a ONU și va cuprinde 50.000 soldați, dintre care mai mult de jumătate americani. Sediul viitorului stat major va fi stabilit la Zagreb și la Kiseljak, de îndată ce părțile implicate în conflict vor conveni asupra unui plan de pace.

La Belfast a avut loc un nou atentat cu bombe

O mașină capcană, cea de-a doua în mai puțin de 24 de ore, a explodat luni seară în centrul Belfastului, fără a provoca însă victime, anunță AFP. Încărcătura explozivă a mașinii a fost estimată la 250 kg. Deflagrația a survenit în timp ce polițiștii evacuau zona, ca urmare a unui avertismnent telefonic adresat de un individ ce s-a identificat cu un nume de cod folosit de obicei de Armata Republicană Irlandeză. Luni dimineață, o altă mașină capcană explodase în centrul Belfastului, fără a face victime. Și în acest caz autoritățile fuseseră prevenite, printr-un apel telefonic atribuit IRA. Atentatele intervin la puțin timp după ce, sîmbătă, Partidul Social-Democrat Muncitoresc (catolic moderat) și Sinn Fein (aripa politică a IRA) anunțaseră încheierea unui acord.

Eduard Șevardnadze s-a reîntors la Tbilisi

Președintele Gruziei a acuzat Rusia de susținere a forțelor abhaze

Președintele gruzin Eduard Șevardnadze s-a reîntors, marți dimineață, la Tbilisi, la bordul unui avion civil ce transporta răniți, a anunțat France Presse. Parlamentul Gruziei, reunit, luni, într-o ședință cu ușile închise, i-a cerut șefului statului să părăsească de urgență Abhazia și să revină în capitală. "Rămînînd la Suhumi, Eduard Șevardnadze nu își riscă numai viața și securitatea proprie, ci și pe cea a statului gruzin", se arată în declarația adoptată de deputați. După căderea orașului Suhumi, liderul gruzin s-a refugiat într-o localitate apropiată, Gulripș, unde intenționa să rămînă pînă cînd va fi sigur că populația din capitala abhază nu va fi supusă la represalii. Totodată, conform unui anunț de marți al postului de radio Rossia, preluat de Reuter, separatiștii abhazi intenționează să propună, joi, guvernului gruzin un acord de încetare a focului.

Enclava musulmană Bihaci își proclamă autonomia

■ *musulmanii din Bosnia au respins încă o dată planul de împărțire a țării*

Enclava musulmană Bihaci, condusă de către Fikret Abdici, un opozant al președintelui bosniac Alija Izetbegovici, a fost proclamată, luni, "regiune autonomă a Bosniei occidentale" de către o "adunare constituantă", a anunțat televiziunea croată, reluată de Reuter și France Presse. Abdici a fost ales în unanimitate "președinte al regiunii autonome" de către 400 de persoane care au participat la reuniunea ținută în "semi-clandestinitate" la Velika Kladusa. "Proclamarea regiunii autonome a Bosniei occidentale reprezintă un act istoric marcînd victoria democrației și a demnității asupra distrugerii și promisiunilor mincinoase", a declarat Fikret Abdici. În cursul ultimelor luni, susținătorii lui Abdici și-au delimitat net poziția în raport cu Alija Izetbegovici, pe care l-au acuzat săptămîna trecută de tentative de "aservire" a regiunii sale, care numără 300.000 de locuitori, acordîndu-i statutul de enclavă între regiunile Bosniei și Croației controlate de sîrbi.

MONITORUL ECONOMIC

■ Rupert Murdoch a renunțat să achiziționeze "New York Post"

Magnatul australo-american al presei, Rupert Murdoch, a renunțat să achiziționeze, pentru 25 milioane dolari, cotidianul "New York Post", care se confruntă cu dificultăți, a anunțat, marți, News York Publishing Inc., societate ce aparține magnatului, informează France Presse. În urma acestei decizii, publicația este din nou confruntată cu falimentul, ceea ce ar putea conduce la încetarea apariției celui mai vechi ziar al Statelor Unite, care ființează din 1801. Newspaper Guild, care a lansat o chemare la grevă a angajaților publicației, este singurul din cele 10 sindicate profesionale care a respins planul de restructurare propus de Murdoch. Cei 287 de aderenți ai sindicatului Guild au fost susținuți de sindicatele tipografilor și ale distribuitorilor de carte, care au refuzat să treacă peste pichetele de grevă. "Datorită intransigenței acestui sindicat, nu vom putea salva publicația și locurile de muncă ale celor 700 de angajați", a declarat Patrich Purcell, președinte la News America.

■ Posibile concedieri în industria japoneză a oțelului

Responsabili ai industriei oțelului din Japonia examinează posibilitatea de inițiere a unor concedieri, ca o ultimă variantă de a face față recesiunii prelungite, informează Reuter. Concedierile ar putea începe în ianuarie, a afirmat un purtător de cuvînt al Kawasaki Steel Corp. Producătorii de oțel și-au redus deja personalul, datorită recesiunii, care nu a permis înlocuirea utilajelor uzate moral. În această situație, producătorii au cerut subvenții guvernamentale pentru o parte din salariile personalului, cît și pentru respecializarea salariaților, potrivit Legii de Asigurare a Angajaților. Responsabilii industriei au cerut Ministerului Muncii să extindă programul oficial, care ar urma să se încheie la sfîrșitul acestei luni, a afirmat un purtător de cuvînt al Sumitomo Metal Industries Ltd.

SOCIETATEA COMERCIALA TIPO MILX S.R.L.
cu sediul în Str. Rece nr. 5, ☎098/112123
(vis-a-vis de Restaurantul "Bolta Rece")
vă oferă:
- orice tip de formular tipizat sau cu regim special, la o culoare sau mai multe culori, necesare evidenței contabile, de gestiune, de transport, etc.;
- ștampile, cărți de vizită, antete, chenare, invitații;
- broșuri, reviste, cărți, inclusiv preparare matrițe pentru tipar;
- lucrări de licență, de diplomă, teze de doctorat;
- etichete produs pe suport de carton sau metal;
- mape birou și orice lucrare de legătorie.
la prețuri foarte avantajoase și în condiții calitative deosebite.
PROGRAM ZILNIC 8-18
DUMINICA: ÎNCHIS

AUDIO LED FORCE VIDEO
Str. CUZA VODĂ NR. 1 (vis-a-vis de mag. LUX)
Numai aici descoperiți ultimele noutăți
AUDIO - VIDEO
Experiența noastră, la dispoziția D-vs !
PRIMUL CENTRU de închirieri casete video DIN ORAȘ și al DOILEA DIN ȚARĂ
SFIDĂM ORICE CONCURENȚĂ:
125 lei / 24 ore
Nu ezitați! La cometele firmei
LED FORCE
din PODU ROȘ, 1001 ARTICOLE, ȘTEFAN CEL MARE, CUZA VODĂ, orice dorință muzicală vă poate fi satisfăcută!
PROFESIONALISM-SERIOZITATE-PREȚ MINIM

SOCIETATEA COMERCIALĂ PANORAMA srl
ORADEA
STR. SOVATA NR. 50
Tel./fax: 099/143 056; 165 ...
Telex: 34389
ÎN PERIOADA DESFĂȘURĂRII TÂRGULUI INTERNAȚIONAL BUCUREȘTI
așteaptă
DISTRIBUTORI
pentru următoarele produse:
- Copiatoare și faxuri Canon
- Centrale telefonice și faxuri Panasonic
- Mașini de scris electronice cu caractere românești OPTIMA
- Imprimante laser și matriciale Seikosha
- Calculatoare personale compatibile IBM Rown Computers
- Calculatoare de birou și manageriale Citizen
Ne găsiți în PAVILIONUL R

CAFEAUA DE DIMINEAȚĂ

Ce se va întîmpla cu agricultura noastră după ce Europa va intra în România?

Aurel LEON

Pe linia convingerii mele că, în toată cacialmaua politică din țara noastră, singurul element cinstit e pămîntul, am avut prilejul să stau de vorbă cu doi oameni din partea locului: prof. ing. dr. N. Cerchez, directorul Liceului agricol Miroslava și prof. Bunea, director adjunct. Am pornit de la faptul că la liceul de la Miroslava și-a îndeplinit planul la examenul de admitere la prima sesiune, ba i-au mai rămas candidați pe-afară, în timp ce școlile similare din județ au doar jumătate din efectiv. Așadar, liceul agricol de la Miroslava este preferat. De ce? Asta am vrut să știu și am aflat. Totul am putea spune că se naște din constatarea grecului Epicharnus: "înțelept se numește cel care prevede"

Soarta școlii de la Miroslava e legată de agricultură. Aici se pregătesc cadre pentru agricultura viitorului - agricultura unei țări democratice. N. Cerchez și-a adus aminte de cele văzute prin străinătate și în special în Franța: agricultura făcută țărănește. În Franța o familie de agricultori îngrijește perfect o fermă de o sută de vaci, în timp ce la noi, dacă are o vacă. Acolo țăranii, spre a putea beneficia de tehnica modernă, îngrășăminte, semințe selectate și tot ce înseamnă agricultori raționali, se asociază în holdinguri sau alte forme de societăți și obțin rezultate record. Liceul agricol de la Miroslava și-a modificat profilul din mers. Specialitatea liceului nu mai e doar a furniza materie primă pentru fabricile prelucrătoare ci s-a mers ceva mai departe. De ce să vinzi grîul, cînd îl poți măcina la moara ta și fabrica pîine în brutăria ta? De ce să livrezi lapte, cînd îl poți prelucra în aparatura ta? Și așa mai departe, cu celelalte. Așadar absolvenții de la Miroslava pot să se descurce și într-o agricultură extensivă. Vor putea organiza și conduce o fermă holding cu secții de prelucrare și de producție superioară. Iată o școală pentru agricultura noastră de sfîrșit de mileniu. Căci, să judecăm puțin. Depun eforturi pe toate căile să fim acceptați în Europa.

Întrebarea zilei pare a fi: intrăm sau nu în Europa? Vom intra, asta-i sigur. Ce va fi însă cînd va intra Europa în România? Va fi o luptă pentru nivelare și cel mai mult va avea de suferit agricultura. E de mirare cum un specialist în hidro ca dl. ing. Ion Iliescu, tocmai el să prezideze barbara distrugere a instalațiilor de irigare în valoare de miliarde, și care erau, de bine de rău, puse la punct. Consecințele s-au văzut anul acesta cu județele arse de secetă. Cele mai productive județe au fost afectate și Guvernul a asistat neputincios la dezastru, căci țevile de irigație se află bine mersi transformate în stîlpi de gard. Să zicem că acei țărani devastatori au fost inconștienți, dar ce era pentru președintele țării să-i țină o lecție de hidroameliorație lui Petre Roman și să-l oblige ca în loc de pariul cu agricultura, intrat în antologia grandomaniei, să păzească instalațiile ceaușiste cu orice preț? N-a făcut-o, cum nu s-au făcut multe pentru agricultură, deam ajuns azi să ne rugăm de țărani să dea grîul sub prețul pieții poate așa din patriotism că alte avantaje nu li se oferă.

Corneliu Baba: "Întoarcerea de la sapă" (1943)

În această toamnă, orașul e la cheremul satuiui. Zilnic apar prețuri noi, nu le mai controlează nimeni. Vînzătorul sătean se ghidează după costul transportului, taxa de piață, prețul pîinii și se aliniază la acestea. Cine le suportă toate? Clienții, adică noi. Acum producătorul agricol e suveran în materie. Ce se va întîmpla însă mîine, cînd România va intra în Piața Comună? Nemaifiind protecția vamală de apărare a "sărăciei naționale", producătorul român va intra în concurență cu piața comună și atunci țăranul francez, olandez sau german va oferi produse cu mult mai ieftine decît cel român, rămas din vina guvernanților, la agricultura primitivă. Va fi o prăbușire sigură a agriculturii noastre așa cum s-a produs în perioada interbelică. Atunci gemeau hambarele de produse și nu cumpăra nimeni. Era o "sărăcie bogată", cînd era 85 lei o zi de băut și existau locaturi în care mîncarea era gratuită, plăteai doar vinul. Cum să poată concura românul brînzeturile olandeze, carnea din Germania, vinul din Franța? Abia atunci vor vedea guvernanții noștri ce va fi, ce greșeală au făcut neglijînd sectorul agricol, mestecînd fraze standard marca Victor Surdu! Va fi o judecată mare mai ceva decît e acum lupta cu corupția, unde nu e nici un vinovat, deși fenomenul e în floare. Agricultura română - la sapă de lemn, mecanizarea - o iluzie, hidroameliorație - basm pentru adormit copii.

Urmărim la televizor lupta fermierilor francezi împotriva importului și nu învățăm nimic. De ce baricadează vinul italian la graniță și devastează magazinele cu produse din import? Fiindcă e liberă concurența. Ce va fi la noi cînd în loc de țigări și fistic turcesc, prezervative parfumate și praf de cantarină excitant, vor veni produsele marilor firme apusene, luptînd să cucerească piața? Ne vor învăța cum se face agricultura și se prezintă produsele. Poate ne vor învăța că nimic nu se obține în viață fără muncă, iar afacerile gen Caritas nu sînt decît paleative naive ori, mai curînd, escrocherii.

Va fi o experiență dureroasă, din care vom avea ce învăța. Va fi una din acele agonii din care bolnavul care rezistă intră în convalescență salvatoare. Cred că prevederea specialiștilor de la Liceul agricol Miroslava e un semn că cei de jos văd mai departe decît cei cocoțați în salonul puterii. ■

Din scrisorile, telefoanele și audiențele zilei

■ **DI. HARALAMBIE ȚUGUI, str. Crișan 21C:** Da I.A.S., rebotezate astăzi la moda timpului, creația lui Ceaușescu și susținute ardent de dl. Iliescu nu numai în campania electorală, continuă a fi insulițele agriculturii socialiste - locul unde dai totul și te alegi cu puțin.

Am citit ca și dumneavoastră anunțul unor asemenea S.C. către acționarii săi pentru a se prezenta să-și ridice cele 300 kg de grîu de hectar drepturi în natură, conferite în baza legii 46/1992. Deci, tot numai 300 kg, ca în anii din urmă, care înseamnă cel mult 30 000 lei venit la hectar din care scazi plata transportului, manopera de încărcare-descărcare, procurarea ori închirierea sacilor, timpul pierdut etc. Iar dacă acționarii mai întîrzie să se prezinte la sediul societății - și de aici la cine știe care fermă - pînă la 15 noiembrie 1993, grîul neridicat va fi valorificat la "Romcereal" urmînd să li se plătească acționarilor echivalentul în bani. Adică 100 lei kg ca să cumpere făina cu 400 lei kilogramul!

Parcă nici n-ar exista forma legiferată de depunere și păstrare la baza de recepție a cerealelor, cum se procedează cu recolta de la C A P., devenite asociații cu plata unor prestații de servicii pentru uscare, vînturare, tratare, conservare, păstrare etc.

Plată puțină, dar sigură, spuneți dumneavoastră parcă convingător, parcă ironic. Și adăugați: cine știe, de la anul, cînd se vor introduce impozitele pentru pămînt, dacă nu toți țăranii, indiferent că își muncesc pămîntul ori dacă-s acționari la S.C. Iliescu, nu vor acumula aceeași sumă neînsemnată valoric, fiind aduși la același numitor comun. Cei puțin cei de la S.C. nu se vor speti cu munca, ci umblînd pe drumuri și cheltuind bani, vor fi un fel de excursioniști-turiști, dar și comercianți. Țăranii-țărani vor redeveni plătitorii de impozite, din totdeauna!

Economie în... piață de tip I.A.S.!

■ **D-na MARIA PETRUC, Bulevardul Cantemir, bloc P2: este contrariată că la R.A. "Locuința" din cele 5 zile lucrătoare din săptămînă, luneа nu se lucrează cu publicul. Nici chiar sub raportul furnizării de informații celor sosiți să se documenteze într-o problemă sau alta. Fie și numai prin ofițerul de servici.**

Este vorba despre organizarea muncii în întreprindere. Despre respectul pentru cetățenii municipiului. De s-ar face o informare fie și numai vizuală, prin afișe...

■ **DI. VIOREL TĂRĂBOAȚĂ, Șos. Păcurari nr. 24,** ne-a adus noi argumente în ce privește împuținarea elevilor la Școala 38, astfel încît cadrele didactice să nu aibă cu cine lucra, să devină disponibile.

Școala 38 este foarte bine dotată, bine pregătită pentru reluarea activității școlare. Totul lucește de curățenie, dar patru săli de clasă sînt goale, nefolosite pentru că două clase de elevi au fost luate de Școala nr. 15, iar o clasă de elevi a luat-o Școala nr. 17. În schimb, au cedat copiii de romi.

Inspectoratul Școlar trebuie să intervină.

■ **D-na OLGA TANE, str. Palade nr. 3, reveniți, vă rugăm, la "Monitorul" cu restul de acte.**

■ **DI. CONSTANTIN ȘTEFUREAC, din Bulevardul Chimiei nr. 51, bloc G15, et. 2, ap. 8** - ne scriu mai mulți locatari, a ocupat spațiul verde de la bloc, a tăiat gardul viu și și-a făcut loc de parcare pentru autoturismul personal. Fapta în sine înseamnă desconsiderare și impolitețe față de vecini, iar schimbarea destinației domeniului public, se știe, trebuie sancționată de Primărie.

Așa că așteptăm intervenția municipalității.

Ion N. OPREA

LA RECHEA DE CÎRPĂ

O conversație

Vichita DANILOV

O partidă de șah. Și jucătorii, unul tînăr, distins, jovial, parfumat, cu fața numai luciu, cu bărbia frumos arcuită deasupra cărеia se cască o gurită mică-mică, neverosimil de rotundă, iar celălalt jucător, un bătrîn, cu chipul cadaveric, spre verde sau spre albastru, trecut de 78, impunător prin cearcănele sale, cu ochii înfundați în orbite, avînd și el ceva bizar pe figură, și anume sprîncenele depilate și refăcute cu dermatograful; să zicem că i-ar fi căzut de bătrînețe sau că și le-ar fi pierdut în pușcărie și tot n-avea dreptul să apară în fața noastră cu acest ifos de dameză la pensionari, căci noi îl respectăm, și pentru că îl respectăm, avem pretenția să ne respecte și el pe noi. Și cel tînăr spune: Dați-mi voie. Dumneavoastră înțeleg că aveți un model de om de stat - Iuliu Maniu. Atunci, dați-mi voie să am și eu un model. Sînt om politic și fiecare om politic are modelul său. Cu ce-l deranjează pe cetățeanul X, dacă modelul meu politic este dl. Iliescu? Și ăl bătrîn. Recunosc, dl. Iliescu e un politician, un politician chiar abil, dar el nu poate fi un model, și asta pentru că el este doar politician și nu un om de stat. Iar Maniu a fost în primul rînd un om de stat și apoi politician. Dar unde vedeți deosebirea, spune celălalt. Dați-mi voie, eu nu văd nici un fel de deosebire între un politician și un om de stat. Căci un om de stat trebuie să fie și politician. Și ăla bătrîn zice: E o deosebire de construcție. Un politician își urmărește în primul rînd interesul său, călcînd în picioare orice principiu moral. În timp ce omul politic, pardon, omul de stat are conștiința misiunii sale istorice față de o națiune. El este un exemplu, un model. Iar ăla tînăr: Scuzați-mă domnule Coposu, dar președintele Iliescu este unul din cei mai mari oameni politici ai secolului. Iar ăla bătrîn, încruntîndu-și un pic sprîncenele sale subțiri, și avînd o țigară subțire în vîrful degetelor subțiri, oarecum meditativ: Domnule președinte, acesta-i punctul dumneavoastră de vedere. Un președinte de parlament are voie să aibă punctele lui de vedere... Și președintele Năstase: Totuși, dați-mi voie să vă explic... Dar bătrînul stă bleg, căci i-ar fi putut replica: Dacă vă este model președintele Iliescu, atunci cu cîte mineriade vreți să ne binecuvîntați? Dl. Coposu, însă nimic, el rămîne imperturbabil sau mai bine zis rămîne fără replică, cînd putea să i-o servească fără menajament. Totuși spune: D-le Năstase, la viitoarele alegeri veți candida pentru funcția de președinte al României? Iar dl. Năstase, rotunjindu-și gurița aia a lui mică și în formă de o, zice: Mărturisesc că nu m-am gîndit. Dar nu este exclus să candidez. Aș refuza însă categoric să candidez pe aceeași listă cu dl. președinte, fiind conștient că n-aș avea șansa să cîștig în fața domniei sale. Și domnul Coposu, în loc să i-o vîre cu mineriadele, tamnesam trage una populistă: Avem, zice, în spatele nostru o întreagă armată de săraci și de someri. Pardon, zice președintele Camerei Deputaților, aceștia sînt ai noștri. Pe noi ne-au votat. Da, zice don Coposu. Voi însă le-ați înșelat așteptările. Chiar dacă le-am fi înșelat de zece ori așteptările, a unsprezecea oară tot pe noi ne-ar fi votat, căci în noi au încredere.

Și don Coposu?

Și don Coposu nimic. Nici o replică. Iar lui Bombonel atîta i-a trebuit: un sfert de oră i-a turuit gurița aia a lui rotundă. Și după, ce-a terminat de turuit, tot se mai deschidea și se închidea, ca și cum ar mai fi rămas în exercițiul funcțiunii.

Și pînă la urmă cum a rămas?

A rămas ca în tren. Cineva a tras semnalul de alarmă, dar nu pentru că ar fi fost vreun pericol ca trenul nostru să se ciocnească de un alt tren, străin, să zicem, ci doar pentru faptul că avea cretinul chef să-și ușureze nnichii exact sub al cincizecilea stîlp de telegraf de la stația Mărășești.

Și cei doi n-au zis nimic?

N-au zis nimic. Au așteptat pînă omul s-a ușurat, iar cînd trenul a luat-o din loc, au reînceput și ei conversația într-un mod cît se poate de civilizat, ca și cum s-ar fi aflat într-adevăr în Europa. Înțelegi, civilizat! Europenește. ■

ultimul vagon poștal

În cartierul Sărărie, butoliile de aragaz se distribuie după placul domnului Petrovici

Subsemnata Maria Cernăuțeanu, din Șos. Sărărie nr. 19 Iași, în vîrstă de 82 de ani, aduc la cunoștința PECO Iași, dar și a Primăriei necazurile noastre cu procurarea butoliilor de aragaz.

Cetățenii l-au ales ca responsabil cu datul numerelor și preschimbatul butoliilor pe Petru Petrovici din Șos. Ștefan cel Mare nr. 10, un cetățean care nu a avut niciodată servici și care îi favorizează pe responsabilii de la unitățile privatizate, pe unii cetățeni din cartier, în putere și obișnuiți a fi serviți folosindu-se de plocoane, precum și pe țăranii din satele din apropiere. De regulă, el pretinde și primește de la fiecare cetățean care își schimbă butelia suma de 50 de lei de recipient. De la țărani primește și 300 lei ori echivalentul sumei în brînză, usturoi, rachiu etc. În același timp, pe noi, bătrîni și cu stare mai modestă în a-i oferi beneficii suplimentare, ne amînă de la un transport la altul.

Schimbarea buteliilor se face de două ori pe săptămînă, miercurea și joia. Am convenit ca miercurea să le dea butelii celor din Iași, iar joia celor de la sate. Mie, de exemplu, nu-mi trebuie butelie decît la o lună, o lună și jumătate. El însă, dl. Petrovici, nu respectă data înscrierii noastre la rînd, cu toate că i-am făcut un salar de peste 24 mii lei pe lună neimpozabil. Nu-i corect să se procedeze așa. O butelie costă astăzi la schimb 1600 lei, iar dacă mai adăugăm 50-70 de lei pentru alte costuri, viața devine și mai scumpă. Cine ne protejează pe noi, bătrînii din fostele mahalale ale Iașului?

Maria Cernăuțeanu
Șos. Sărărie nr. 19, Iași

La Judecata de apoi a partidelor (XIV)

Partidele politice românești cred că l-au prins pe Dumnezeu de picior fiind în Parlament

Sistemul românesc de partide dă semne de stabilizare. Încet și fără dificultăți, partidele încep să-și asume principala lor misiune în cadrul unei vieți politice democratice, aceea de a prelua și "traduce" în limbaj politic problemele societății, de a le raporta la propriile opțiuni ideologice, de a formula ulterior soluții în conformitate cu aceste opțiuni și, în ultimă instanță, de a se angaja în competiția politică susținînd eficacitatea soluțiilor propuse de ele, în comparație cu cele ale adversarilor. Această competiție este arbitrată, în ultimă instanță de poporul constituit în corp electoral.

Dacă în acest lanț intervin rupturi, partidul respectiv încetează de a mai acționa eficient. Uneori, el încetează chiar de a mai acționa ca partid politic, transformîndu-se (involuntar) în alt tip de organizație: un grup de presiune (cînd se concentrează asupra unei game limitate de probleme), grup de reflexie (cînd evită formularea de soluții, sau nu este capabil să o facă), "sectă religioasă" (atunci cînd se limitează a spune: "în noi stă salvarea") sau pur și simplu un grup de indivizi (atunci cînd nu spune nimic).

Este evident că o viață politică normală reclamă existența unor partide politice, în adevăratul sens al cuvîntului. Aceasta nu înseamnă că alte tipuri de organizații nu sînt necesare (mai puțin ultimele două). Dar ele nu trebuie să fie confundate cu partidele. O asemenea substituție este nocivă - indiferent de sensul în care se produce ea. În toate țările cu tradiție democratică, succesul unor "false partide" a fost meteoric. Ele au fost ulterior părăsite de electorat, pentru că nu au putut satisface așteptările acestuia.

Cîte din partidele românești sînt, într-adevăr, partide politice?

Se poate răspunde negativ, în privința partidelor nereprezentate în Parlament - cu excepția P.N.L. (care beneficiază actualmente de reprezentare în Senat).

Aceasta nu înseamnă că partidele parlamentare (inclusiv deci P.N.L.) nu au suficiente puncte slabe. Ele au însă capacitatea de a-și îmbunătăți comportarea. Prezența în Parlament le face, în primul rînd, să se confrunte cu o gamă largă de probleme ce interesează societatea - mai puțin accesibile partidelor neparlamentare. În al doilea rînd, ele au posibilitatea să-și facă opiniile cunoscute în rîndul electoratului, prin atenția pe care mass-media o dedică vieții parlamentare. În al treilea rînd, ele simt (sau cel puțin, trebuie să simtă) presiunea electoratului - care le-a investit cu o considerabilă responsabilitate politică și așteaptă, în consecință, măsuri concrete și raționale. Electoratul dorește să fie, într-adevăr, reprezentat.

Unul din principalele pericole cu care se confruntă partidele este deformarea mesajului lor, prin exacerbarea atacurilor la adresa rivalilor politici. Desigur, competiția politică este adesea pigmentată de asemenea atacuri. În momentul în care ele depășesc o anumită limită, este afectat în mod negativ chiar inițiatorul. Acest fenomen își are explicația printre altele, și prin aceea că partidul respectiv pierde din vedere probleme reale (a căror abordare i-ar putea aduce votun stabile), alergînd după defectele adversarului - reale sau imaginare - fără a afirma nimic concret.

Partidele politice riscă adesea să se piardă în noianul de iluzii pe care ele însele le creează. Este normal ca un partid să-și prezinte într-un mod cît mai atractiv ideile politice, inclusiv prin emiterea de promisiuni fără acoperire, însă ele nu trebuie să piardă din vedere situația reală, să-și ia dorințele drept realitate.

Partidele se lovesc din plin de această dificultate în momentul în care preiau guvernarea, după cîștigarea unor alegeri. Partidele, ce au guvernat sau guvernează România, au avut parte de suficiente experiențe neplăcute, din această cauză. Partidele parlamentare se află, în concluzie, într-o poziție favorabilă unei construcții pe termen lung. Există însă riscul ca unele din ele să uite că, din păcate, legislatura durează cel mult patru ani.

Lucian DÎRDALĂ

Miercure "de foc" pe bătrînul continent

Radiografia meciurilor din Cupele Europene

■ *Doar două echipe românești au șanse reale de calificare: Craiova și Dinamo*

Astăzi au loc majoritatea partidelor retur din prima manșă a Cupelor Europene la fotbal. Cîteva dintre ele s-au disputat ieri, iar cîteva sînt programate pentru mîine. Înaintea disputării lor, ne permitem să facem o scurtă trecere în revistă a acestor meciuri după un criteriu ad-hoc: cîte dintre ele își păstrează cota de interes și cîte vor conta doar din punct de vedere statistic. Așadar...

■ Cupa Campionilor

● **Întîlniri de gradul III**: Cork City (Irlanda) - Galatasaray (în tur 1-2); C.F. Barcelona - Dinamo Kiev (1-3); A.E.K. Atena - Monaco (0-1); Levski Sofia - Glasgow Rangers (2-3); Sparta Praga - A.I.K. Stockholm (0-1); Feyenoord - Akranes (Islanda) (0-1); Austria Viena - Rosenborg (Norvergia) (1-3).

● **Partide cu un favorit cert:** Dinamo Minsk - WERDER BREMEN (2-5); F.C. Copenhaga - LINFIELD (Irlanda de Nord) (0-3); F.C. Floriana (Malta) - F.C. PORTO (0-2).

● **Partide de palmares** (echipe care nu mai pot pierde calificarea): MANCHESTER UNITED - Honved Budapesta (3-2); ANDERLECHT - H.J.K. Helsinki (3-0); SPARTAK MOSCOVA - Skonto Riga (5-0); A.C. MILAN - F.C. Aarau (1-0); Beitar Ierusalim - LECH POZNAN (0-3).

■ Cupa Cupelor:

● **Întîlniri de gradul III:** Maccabi Haifa - Torpedo Moscova (0-1); Beșiktaș Istanbul - Kosice (1-2); Ajax Amsterdam - Hajduk Split (0-1); G.K.S. Katowice - Benfica Lisabona (0-1).

● **Partide cu favorit cert:** Shelbourne (Irlanda) - PANATHINAIKOS (0-3); Ferencvaros - WACKER INNSBRUCK (0-3); Cardiff City - STANDARD LIEGE (2-5); PARIS ST. GERMAIN - Apoel Nicosia (1-0); Boby Brno (Cehia) - BAYER LEVERKUSEN (0-2).

● **Partide de palmares:** Balzers (Liechtenstein) - T.S.K.A. SOFIA (0-8); Neman Grodno (Belarus) - REAL MADRID (0-3); ARSENAL LONDRA - Odense B.K. (2-1); Havnar Boltfelag - UNIVERSITATEA CRAIOVA (0-4); A.C. TORINO - Lillestroem (Norvegia) (2-0); A.C. PARMA - Degersfors (2-1); ABERDEEN Valur Reykjavik (3-0).

■ Cupa U.E.F.A.:

● **Întîlniri de gradul III:** La Coruna (Spania) - Aalborg (Danemarca) (0-1); Atletico Madrid - Hearts of Midlothian (1-2); O.F.I. Creta - Slavia Praga (1-1); Valencia - Nantes (1-1); P.S.V. Eindhoven - Karlsruhe (1-2); Dundee United - Brondby (0-2); Spartak Vladikavkaz - Borussia Dortmund (0-0); Admira Wacker - Dnepr Dnepropetrovsk (0-1); Dunajska Streda - Casino Salzburg (0-2), Cagliari - Dinamo București (2-3); Maribor Branik - Gloria Bistrița (0-0).

● **Partide cu un favorit cert:** CELTIC GLASGOW - Young Boys Berna (0-0); SERVETTE GENEVA - Crusaders (Irlanda de Nord) (0-0); ASTON VILLA - Slovan Bratislava (0-0); Lokomotiv Plovdiv - LAZIO (0-2); Rapid București - INTER MILANO (1-3); Apollon Limassol (Cipru) - IZZO VAC (Ungaria) (0-2); SPORTING LISABONA - Kocaelispor (Turcia) (0-0); AUXERRE - Tenerife (2-2); Maritimo Funchal (Portugalia) - ANVERS (0-2); La Valetta (Malta) - TRABZONSPOR (Turcia) (1-3).

● **Partide de palmares**: BAYERN MUNCHEN - F.C. Twente (Olanda) (4-3); BORDEAUX - Bohemian Dublin (1-0); Vitesse Amhem - NORWICH CITY (0-3); BOAVISTA PORTO - U.S. Luxemburg (1-0); F.C. MALINES - I.F.K. Norrkoping (1-0); M.T.K. BUDAPESTA - F.C. Reykjavik (2-1); EINTRACHT FRANKFURT - Dinamo Moscova (6-0); Waregem (Belgia) - KUUSYSI LAHTI (0-4); KONGSVINGER (Norvegia) - Vaexjoe (Suedia) (3-1); OLYMPIAKOS PIREU - Botev Plovdiv (3-2); Lokomotiv Moscova - JUVENTUS TORINO (0-3).

Ion C.

Wolfgang Overath împlinește 50 de ani

Cunoscutul fotbalist german Wolfgang Overath sărbătorește astăzi cinci decenii de viață. S-a născut pe 29 septembrie 1943, în orașul Siegburg. Cariera de fotbalist și-a început-o la 8 ani, în echipa locală S.V. Siegburg, al cărui sofer era... tatăl său. Primul contract de profesionist l-a semnat în 1962, o dată cu trecerea sa la celebra F.C. Koln, formație cu care avea să cîștige titlul de campion în 1964 și Cupa R.F.G., în 1968. Calitățile fizice deosebite, caracteristice jucătorilor germani, Overath le-a adăugat o tehnicitate sclipitoare și o fantezie debordantă în fazele ofensive. Acestea au fost, de altfel, atuurile cu care a cîștigat mai mereu duelul cu Gunter Netzer, marele său rival de la echipa națională. Cu echipa reprezentativă a R.F.G. (pentru care a jucat 81 de meciuri), Overath a participat la 3 turnee finale ale C.M., ajungînd de fiecare dată în fazele înalte ale competiției: locul 2 în 1966, locul 4 în 1970 și locul1, cu titlul de campion mondial, în 1974. Spectatorii din România au avut ocazia să-l vadă de mai multe ori, atît cu echipa națională (22.11.1967: România - R.F.G. 1-0, gol al lui Gergely), cît și cu cea de club (23.10.1974: Dinamo București - F.C. Koln 1-1, în Cupa UEFA). S-a retras din activitatea competițională în 1977, la 34 de ani, nu pentru că l-ar fi lăsat puterile, ci fiindcă antrenorul său de la F.C. Koln, Karl Weisweiler, decisese să-l "îngroape" pe banca de rezerve. Iar acesta a fost un afront prea mare pentru un campion mondial en-titre...

I.C.T.

Fotbal pe meridiane

■ *Corupția costă: O.M. pierde 8 milioane de dolari!*

Olympique Marseille va fi înlocuită în finala Cupei Intercontinentale și a Supercupei Europei de către finalista ultimei ediții a C.C.E. - echipa italiană A.C. Milan. FIFA consideră că prin această măsură a fost apărată credibilitatea fotbalului francez. Din această cauză, O.M. pierde 8 milioane de dolari, sumă care se adaugă celorlalte 15 milioane pe care le-a pierdut în urma sancțiunilor anterioare ale UEFA.

Este posibil ca jucători de valoare, precum croatul Alen Boksic și portughezul Paulo Futre, să părăsească clubul marseillez. Bernard Tapie, patronul lui Olympique a declarat: "În aceste condiții, fotbalul nu mai este un divertisment. Mă gîndesc tot mai mult să mă retrag."

■ *Antrenorul echipei Poloniei demisionează*

Antrenorul echipei de fotbal a Poloniei, Andrzej Strejlau a demisionat din funcție în urma înfrîngerii echipei sale cu 0-1 în fața Norvegiei, din preliminariile C.M. "După ce am pierdut pe Wembley în fața Angliei, am promis că voi demisiona dacă nu obțin cel puțin un punct în Norvegia" - a declarat Strejlau, care se afla de patru ani la cîrma naționalei poloneze. Pierzînd partida, Polonia a ratat practic calificarea la C.M. din SUA. În urma acestei demisii, Federația Poloneză de Fotbal le-a propus funcția de selecționer foștilor colaboratori ai lui Strejlau: Leslaw Cmikiewicz și fostul portar al naționalei Josef Mlynarczyk.

■ *Brian Clough a fost acuzat de contrabandă*

Fostul manager al echipei engleze Nottingham Forest, Brian Clough, una din personalitățile cele mai populare din fotbalul britanic, a fost acuzat în timpul unei emisiuni a canalului de televiziune IBF de contrabandă cu bilete de meci. Clough este învinuit de vînzarea a 2.000 de bilete pe piața neagră la finala Cupei Ligii din 1992 dintre Nottingham Forest și Manchester United. Cunoscutul tehnician englez neagă aceste acuzații, iar clubul din Nottingham a cerut ajutorul poliției pentru cercetarea cazului. Producătorul emisiunii TV, Charles Tremayne a declarat că emisiunea cu pricina este un început al unei anchete mai ample asupra industriei fotbalului britanic, care "pare a fi incontrolabilă". Reamintim că Clough (în vîrstă de 56 de ani) a fost făcut cetățean de onoare al orașului Nottingham, ca urmare a rezultatelor excepționale obținute vreme de 16 ani la cîrma echipei engleze: două Cupe ale Campionilor Europeni (1979, 1980), campionatul în 1978 și patru Cupe ale Ligii Engleze (1978, 1979, 1989, 1990). **(Mediafax)**

Un fost sportiv de performanță a ales lumea circului (I)

■ *Gheorghe Bergea, recordmen național la haltere, a sosit la Iași cu Circul Globus*

Lumea mirifică dar plină de pericole a circului, lăcaș de artă și amuzament, atrage ca un fagure de miere tot mai mulți foști sau actuali sportivi de performanță. Mulți vin, puțini rămîn, pentru că nu oricine are talentul de a satisface exigența unui public în majoritate format din copii. Unul din cei care au reușit în această meserie este dl. Gheorghe Bergea, vedetă a circului Globus, care în prezent ne vizitează orașul. Născut în anul 1951 la Constanța, Gheorghe Bergea se agață la început, ca orice copil, de fotbal, bătînd mingea la clubul Farul Constanța. Uită ușor prima dragoste și, după o scurtă escală la lupte libere, se îndrăgostește definitiv de sportul voinicilor, halterele. Obține prima performanță notabilă în 1968, la vîrsta de 17 ani, cînd devine campion național de juniori la categoria de 56 de kilograme. Cu excepția următorului an, cînd este medaliat numai cu argint, din 1970 pînă în 1973 nu l-a învins nimeni, fiind selecționat în această perioadă în lotul de juniori și primind titlul de maestru al sportului: Trece la Dinamo București unde-și perfecționează stilul, obținînd trei recorduri naționale la seniori, la stilurile împins (120 kg), aruncat (150 kg) și total (375 kg). Face parte din lotul național și olimpic, cu care participă, cu bune rezultate, la Balcaniadă și alte competiții internaționale. Pentru că la Federația de Haltere era afiliată și cea de culturism, participă și la acest gen de concursuri, fiind declarat în 1971, 1973, 1974 și 1975 "Mister România" la categoria de înălțime 1,68 m. Pentru că, după cum ne declară, "sportul i-a rămas în sînge", i-am solicitat d-lui Bergea un interviu, supunîndu-l unui tir de întrebări incomode, pe care domniasa le-a considerat la fel de periculoase ca și clipele petrecute în cușca leilor.

■ "Dragomir Cioroslan a fost preferat în locul meu pentru J.O. de la Montreal. Ulterior, el a fost depistat ca dopat!"

- Ce ne puteți spune despre rezultatele dumneavoastră sportive pe plan internațional?

- Am obținut argintul în 1973 la Cupa Dunării din Cehoslovacia, pentru ca în același an să cuceresc același loc și la Balcaniada de la Atena. Un an mai tîrziu, la Varna, tot în cadrul Balcaniadei, culoarea medaliei a pălit puțin, pentru ca în 1975 să strălucească din nou în Germania, la Cupa Dunării, unde, odată cu argintul, am stabilit și un nou record național la stilul aruncat (165 kg). Apoi am participat aproape la toate întîlnirile din Europa cu Vasili Alekseev, Nurikian, Todorov, Kolev etc.

Gheorghe Bergea

- Cum ați ajuns în arena circului?

- Este o poveste mai lungă care cu siguranță va deranja cîteva persoane sus-puse la Federație. În vara anului 1975, pe cînd mă pregăteam cu lotul olimpic la Poiana Brașov, am avut unele altercații cu antrenorii și oficialii de atunci pe tema anabolizantelor. După discuție, am căzut în dizgrație, fiind retrogradat din lotul olimpic pentru Montreal 1976, în cel național, în locul meu fiind înaintat în grad Dragomir Cioroslan. Pe fondul acestor dezamăgiri, am fost solicitat să mă alătur circului de către un vechi prieten, gimnastul Titi Păunescu, a cărui soție era prim-balerină în cadrul aceluiași circ. Nu am renunțat la gîndul de a fi prezent la Montreal, dar în paralel pregăteam cu familia Lazăr, doi dintre cei mai buni acrobați din țară, un număr de "perche". Ruptura definitivă cu sportul de performanță s-a produs la un ultim concurs decisiv de la Galați. Deși trebuia să concurez la categoria 75 kg, antrenorii m-au înscris la 82,5 kg spunîndu-mi că rezultatul va fi luat în considerație la categoria inferioară. În realitate, deși Cioroslan ridicase cu cîteva kilograme mai puțin, "culisele" au hotărît ca el să participe la Olimpiadă, mie rămînîndu-mi o singură variantă, să mă dedic circului. Ulterior, am aflat că Cioroslan a fost depistat ca dopat la Montreal și exclus din competiție, lucru care spune destul.

■ "Am avut o idilă cu Argentina Menis!"

- Care a fost primul turneu cu circul?

- M-am acomodat repede cu arena circului și am avut mari succese în toată lumea. Dar nu pot uita că primul turneu peste hotare l-am efectuat în Ungaria, unde am avut norocul să fiu văzut de un impresar american care mi-a facilitat un turneu de 3 ani în SUA.

- Practicarea sportului v-a ajutat în arena circului?

- Enorm! Numărul meu acrobatic, unic în acea perioadă în România, necesita foarte multă forță. Deseori îi pomeneam pe antrenorul emerit Ștefan Petrescu și pe I. Cozma de la Dinamo care m-au pus la antrenamente să ridic, fără exagerare, circa 40 tone pe zi.

- În timpul pregătirii de la lotul olimpic ați avut mulți prieteni...

- În acea perioadă am fost coleg cu "zîna" Nadia Comăneci și colega sa Teodora Ungureanu, l-am cunoscut bine pe Dan Grecu, pe Ivan Patzaichin sau Gheorghe Berceanu și am întreținut pentru o scurtă perioadă și o idilă cu Argentina Menis cu care deseori mergeam la film la "Melodia". Am rămas bun prieten cu hocheistul Gheorghe Pană, precum și cu fotbaliștii Dumitrache, Dembrovski, Iordănescu și Dobrin, cu care încingeam în timpul orelor de odihnă partide de șah de pomină... **(va urma)**

A consemnat
Leonard CĂNĂNĂU

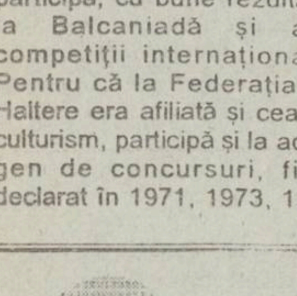

CLUBUL KARATE-KAI IAȘI

Instructor Mihai BERNESCU

3 dan shotokan

KARATE

antrenamente:

luni:
miercuri: 18.30 - 20.30
vineri:

FEDERAȚIA ROMANĂ DE KARATE TRADIȚIONAL ȘI DISCIPLINE ASOCIATE

Președinte ing. Dan STUPARU, 5 dan

KENDO

(Scrimă japoneză)

sîmbătă 18.00 - 20.00
duminică 10.00 - 12.00

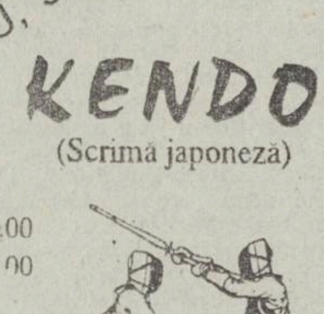

la Sala de Educație Fizică a Institutului Agronomic Iași.

Chiar dacă nu va primi dezlegare,

Alina Bidirel nu dorește să se mai întoarcă, deocamdată, la H.C. Aura Iași

Deși H.C. Aura a reușit un lăudabil loc 3 în campionatul primei divizii și dreptul de participare în Cupa E.H.F., exodul handbalistelor ieșene nu se oprește. După "evadarea" în Germania la Magdeburg a Lenuței Borș, o altă handbalistă de valoare dorește să părăsească echipa H.C. Aura. Este vorba de Alina Bidirel, componentă a lotului național de tineret, care și-a manifestat dorința de a juca la Silcotex Zalău. Pentru că îngrijorarea în ceea ce privește soarta echipei ne macină și pe noi, am căutat să aflăm cauzele care au determinat-o pe Alina să plece. Aceasta ne-a spus că este obligată să-și părăsească orașul natal pentru că la H.C. Aura nu este o atmosferă de înalt profesionalism, iar ea dorește din toată inima să se realizeze prin sport. În acest sens, a acceptat mîna întinsă de conducătorii echipei din Zalău, oraș unde a reușit cu media 9,34 la examenul de admitere la Școala Tehnică Sanitară. Un alt motiv al autoexilării sale îl constituie faptul că dl. Adrian Pascal, patronul firmei Aura nu are încredere în ea, nici în colegele sale de promoție, Beatrice Maftei, Ileana Popovici și Alina Grosu, cu care în aceeași perioadă, a debutat la Aura, lucru care reiese și din modul de plată, salariul lor în cadrul firmei fiind înjumătățit (circa 11.000 lei lunar). În legătură cu dezlegarea sa, Alina Bidirel ne-a mărturisit că "indiferent de consecințe nu se va mai întoarce la Aura", acceptînd pînă și o eventuală suspendare, după care talentata handbalistă a menționat că, totuși, dacă va fi solicitată, va juca ultimele meciuri de adio în dubla confruntare cu Sharet Holon.

De asemeni, fostul pivot al echipei ieșene ne-a spus că echipa din Zalău înțelege și acceptă să plătească pentru dezlegarea sa, dar nu o asemenea sumă fabuloasă (20 milioane lei!), cît pretinde dl. Pascal. În continuare, Alina afirmă că a venit la H.C. Aura de la Liceul cu Profil Sportiv pe gratis, iar firma Aura nu a cheltuit cu ea în toată această perioadă decît cîteva sute de mii de lei.

Cît despre condițiile pe care i le oferă Silcotex Zalău, Alina, dorind din nou să sublinieze că nu a părăsit echipa pentru avantaje materiale, ne-a spus că în schimbul semnăturii sale va primi o sumă de bani care o mulțumește, va locui într-o garsonieră mobilată cu o garnitură din nuc alb și va fi înțeleasă de clubul din Zalău în ceea ce privește frecvența la cursurile Școlii Sanitare.

Întrebată despre prezența sa la lotul național de tineret, Alina Bidirel a dorit să menționeze că junioratul său a expirat și că selecția la lot nu se datorează numai antrenorului Gheorghe Tadici, care pregătește și pe Silcotex, ea fiind chemată să apere culorile României încă de acum doi ani, cînd selecționer unic era Tiberiu Milea. Pentru că ziarul "Monitorul" a înțeles întotdeauna și partea sentimentală a lucrurilor, Alina nu a ezitat să ne destăinuie că îi este foarte greu să se despartă de prietenul său, Cristi, dar că acesta nu a acceptat să părăsească orașul natal și să o urmeze. "Partea dureroasă este că voi fi departe de familie și de colegele mele de la Aura, cărora le doresc mult succes" - ne-a mai spus Alina.

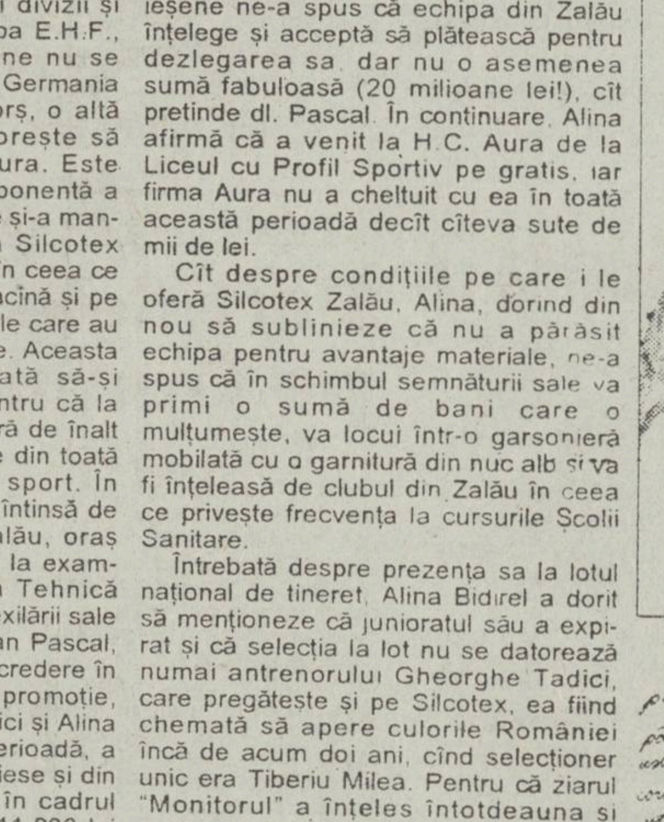

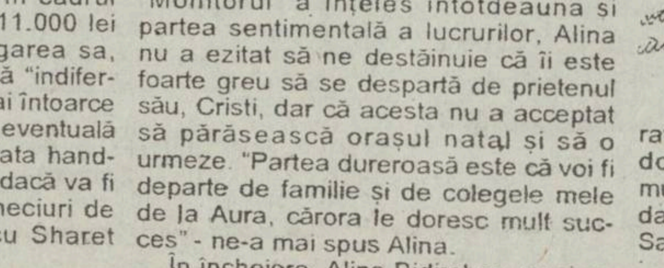

În încheiere, Alina Bidirel ne-a asigurat că va menține legătura cu noi și a dorit pe această cale să transmită mulțumiri tuturor celor care i-au aplaudat reușitele în partidele disputate în Sala Polivalentă.

Leonard CĂNĂNĂU

ELOGIU FRUMUSEŢII

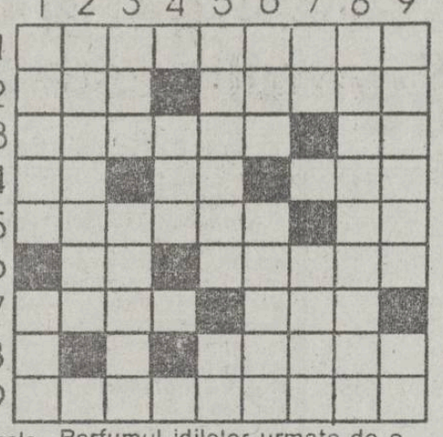

ORIZONTAL 1) Stăpîna frumuseţii 2) Tărîmul eternei frumuseţi ● Venit înainte de petrecerea nopţii 3) Căutătorii de frumuseţi ● Ultimele frumuseţi... văzute în intimitate! 4) Terminînd cu cel scump ajungem în impas! ● Chemarea iubitului (!) ● Rivalul lui HERCULE. 5) Tărîmul celui de sus ● Cînd frumuseţile se arată goale! 6) Cută... machiată în cele din urmă! ● Mijlocitoarele unor tainice legături. 7) Intervenţii... pentru înfrumuseţarea mîinilor (sic!) ● Un sfîrşit imoral... ascuns de parale! 8) Culcuş mobil pentru visătorii de sirene. 9) Adorată deopotrivă de femei şi de bărbaţi.

VERTICAL: 1) Elixirul frumuseţii artificiale ● Zburdalnicul ce ne alintă obrăjorii. 2) Venitul ce aduce încîntare (pl.). 3) Un loc pentru frumuseţea lumii ● Întrecerea frumoaselor alergătoare.4) Ultimii FEŢI, nu FRUMOSI dar... esteticii! 5) O gură oferită la malul mării ● Cînd una iese din hău! 6) Parfumul idilelor urmate de o... invitaţie la ceai ● Faţa nevăzută a bărbaţilor (masc.) 7) Balsam pentru frumoasele ţării ● Auxiliare pentru frumuseţea feţelor. 8) Magia tenului ideal. 9) Cheltuială pentru obrazul subţire (sic!) ● Nedumerirea celebrei CIRCE (!).

Dicţionar: RAL; ETI.

ing. E. BORG

Soluţia careului Note autumnale: ISTRATE. SS; SCOALA. ZUR, CO. RI; MICI; RBA, BANUS, BOL SORA; A; ABALUTA. AN, NEGULESCU; UTAN; ZAL. O; TE; GA, NANU; A; TULBUREL

APELAŢI CU ÎNCREDERE
LA SERVICIILE
TAXIURILOR DE STAT,

TAXICOM

Taxiurile noastre pot fi recunoscute cu uşurinţă datorită casetelor luminoase "MONITORUL" pe care NUMAI NOI le avem.

OFERIM RAPIDITATE, CONFORT ŞI CELE MAI MICI PREŢURI PE KILOMETRU
200 lei/Km - tarif unic (zi, noapte)

tel. 953
sau 146593

©N-E Advertising 1993

Un abonament la Capital
un RENAULT 19

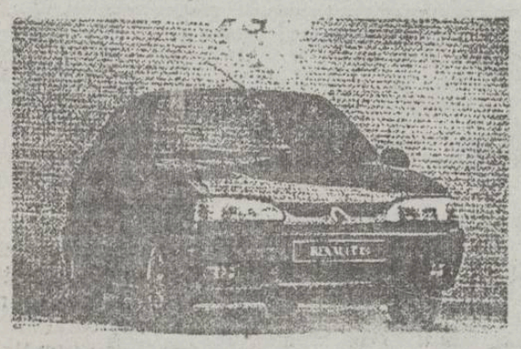

Puteţi cîştiga un RENAULT 19 participînd la tragerea la sorţi organizată de revista Capital.

Puteţi obţine un abonament la revista Capital adresîndu-vă la: Societatea Nord-Est, Str. Smîrdan 5, Iaşi, tel. 172557/17. Toate informaţiile despre concurs le găsiţi în revista Capital.

CĂUTĂM DIFUZORI DE PRESĂ

vîrsta minimă de 14 ani.
RELAŢII LA BIROUL "DIFUZARE" AL COTIDIANULUI "MONITORUL"
str. Smîrdan nr. 5, Iaşi

Ultimele ştiri difuzate de Grupul de presă NORD-EST vor contribui la echilibrarea bugetului dumneavoastră.

MICA PUBLICITATE

VÎNZĂRI

● Vînd "Alba-lux 7" Tel. 111643 (12233)

● Vînd var şi peşte viu non-stop în orice cantitate pentru societăţi şi persoane fizice Str. Trei Fîntîni, Şos. Bucium - Tomeşti lîngă Serele Vlădiceni. (12369)

● Vînd lănţişor de aur (8.41 g. 18 k) cu cruciuliţă (1,15 g. 14 k) Tel 116121, între orele 9,00-17,00

● Vînd tablouri Craiu şi Brise. Tel 146939. (12236)

● Vînd urgent curs unic pentru uzul facultăţilor de zootehnie "Ovine-Caprine", "Toxicologia veterinară". Tel. 163295, după ora 20,00 (12237)

SCHIMBURI

● Schimb apartament 2 camere cu similar Bucureşti (eventual vînd). Tel. 172557.

OFERTE SERVICII

● Profesor limba şi literatura română, meditez elevi, orice nivel. Preţ 750 lei/oră. Tel. 167894.

LOCURI DE MUNCĂ

● Garda Financiară - secţia Iaşi organizează concurs de ocupare a posturilor vacante, la data de 28.10.1993. Candidaţii vor depune dosarele la sediul Gărzii Financiare Iaşi, str. Ştefan cel Mare nr. 4-6, pînă la data de 15.10.1993. Relaţii suplimentare se pot obţine la secretariatul Gărzii Financiare, adresa sus-amintită (clădirea Prefecturii).

● S.C. angajează tîmplari. Relaţii la telefon 110878. (12398)

● S.C. CROM 2000 S.R.L. angajează barman-ospătar fete cu calificare. Tel. 177194. (12405)

● S.C. TEXTILA S.A. Iaşi angajează betonişti cu experienţă, salariu negociabil; economişti în număr nelimitat. Relaţii la telefon 144810/17, prezentarea pentru testare luni, 4.10.1993, ora 9,00.

DIVERSE

● S.C. ELA IMPEX S.R.L. Iaşi intenţionează majorarea adaosului comercial de la 30 % la 180 %, începînd cu 28 octombrie 1993. (12242)

● S.C. MAURA S.R.L. anunţă onorata clientelă că îşi măreşte adaosul comercial de la 30 % la 100 %. (12417)

● Fabrica de Mozaic Gheorghiţeni, Vatra Dornei produce şi livrează mozaic şi praf de piatră. Se poate asigura transport CFR. Relaţii suplimentare la telefon 0988/72727 (907874)

● S.C. MODPREST Iaşi, str Buna Vestire nr. 4, scoate la licitaţie utilaje de morărit. Lista utilajelor este afişată la sediul unităţii Relaţii suplimentare la telefon 114623 sau 114120. (12414)

● FEDERALCOOP Iaşi organizează pe data de 6 octombrie 1993, la sediul său din Iaşi, str Sf. Lazăr nr 39-41, licitaţie pentru vînzarea următoarelor spaţii din Ciurea: baracă metalică, magazie metalică; clădire (sediul actual al birourilor cooperaţiei) Relaţii la FEDERALCOOP Iaşi, tel. 142160, int. 51.

FELICITĂRI

● Toate florile gingaşe din lume, însoţite de sincere urări de fericire, sănătate, dragilor noştri Valerica şi Victor Cervatiuc, acum cînd împlinesc 30 de ani de la căsătorie din partea fiicelor, fiului, ginerilor, nurorii, nepoţilor.

● Cuscrii Maria şi Petru Timofte, împreună cu Gabi şi Costel Căscăescu urează lui Valerica şi Victor Cervatiuc, la împlinirea a 30 de ani de căsnicie, sănătate, bucurii şi cele mai calde urări de bine alături de cei dragi.

MATRIMONIALE

● Italian, patron office import-export diamante, pietre preţioase şi aur, absolut singur înăuntrul sufletului, necăsătorit, stare materială foarte bună, 48 ani, cu spiritul încă tînăr, prezentabil, de o fidelitate absolută, nebăutor, nefumător, maximă seriozitate, caut exclusiv domnişoară/doamnă tînără, frumoasă, afectuoasă, 20/35 ani, chiar şi divorţată, interesată de cunoaşterea mea doar în scopul unei căsătorii din dragoste. Scrieţi-mi, ataşînd o fotografie. Adresa mea: Camerin Giorgio, Via San Salvatore 38/F, Valenza (AL), Italia, tel. 0131 953117. NB. Telefonare non serve, non voglio/Scrivetemi tassativamente in italiano, non importa errori, per foto intendo faccia, fronte e profilo, intera persona, in piedi, fronte e profilio, la descrizione deve esser dettagliata plu'possibile, e'inutile scrivere senza i requisiti richiesti, la lettera verra'cestinata. Se dopo i tempi tecnici postali non ricevete riposta, la riposta vi e'gia stata data e'negativa non solecitate grazie. Tutto si fara'per corrispondeza fino alla mia decisione d'incontro.

DECESE

● **Alexandrina-Veronica, împreună cu copiii şi nepoţii anunţă cu nemărginită durere trecerea în nefiinţă a soţului, tatălui şi bunicului drag, prof. univ. dr. IOAN BOIŞTEANU. Defunctul este depus la Capela Mănăstirii Galata, iar înmormîntarea va avea loc joi, 30 septembrie, ora 13,00. (12238)**

● **Soţul, copiii şi rudele apropiate anunţă cu durere încetarea din viaţă a dragei lor ECATERINA EPURE, 63 ani. Înmormîntarea va avea loc joi, 30 septembrie 1993, la cimitirul din satul Poieni, comuna Schitu Duca, judeţul Iaşi. Dumnezeu să o ierte. (12418).**

CONDOLEANŢE

● *Familia Emil şi Nina Pană regretă decesul prematur al profesorului universitar doctor IONEL BOISTEANU şi este alături de familia îndoliată. (12235)*

● *Locatarii blocului A.1, Aleea Copou 7.A, regretă decesul fulgerător al colocatarului prof. univ. dr. IOAN BOIŞTEANU. Sincere condoleanţe familiei îndoliate. Dumnezeu să-l ierte. (12239)*

● *Colectivul Catedrei de Engleză de la Universitatea "Al. I. Cuza" Iaşi este alături de colega conf. dr. Cornelia Piticari la marea ei durere pricinuită de trecerea în nefiinţă a mamei. (12240)*

● *D-na învăţătoare Rotariu Maria, împreună cu elevii clasei I F, de la Şcoala Generală nr. 40, sînt alături de colega lor Daniela Schenkerin la pierderea prematură a mamei. (12415)*

MULŢUMIRI

● Familia Bararu Vasile mulţumeşte colegilor din cadrul F.R.E. Iaşi pentru că au fost alături de noi în momentele grele pricinuite de dispariţia celui care a fost ANDREICA GHEORGHE. (12413)

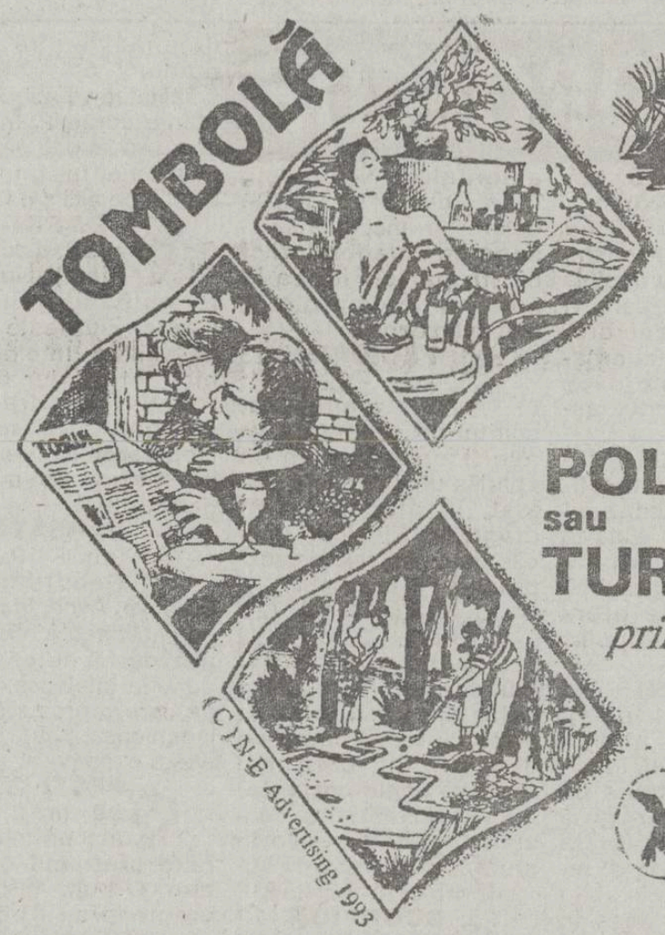

NET

Şi dumneavoastră puteţi cîştiga un bilet de participare în una din excursiile organizate în

POLONIA - 30 septembrie
sau
TURCIA - 30 septembrie

prin Agenţia de Turism NET

Înscrieri şi informaţii suplimentare la sediul Agenţiei (Casa Modei - Mezanin)

Agenţia de Turism NET

EDITURA AGORA SRL
C.P. 3 - 895, IAŞI
Tel. 098/131823

ÎN ATENŢIA DIFUZORILOR DE CARTE

Editura "AGORA" Iaşi pune la dispoziţia celor interesaţi, în condiţii deosebit de avantajoase, cu plata franco-depozit, ultimele succese în domeniul editorial, apărute la peste 30 de edituri din ţară, precum şi insigne, postere, albume de artă, de o calitate ireproşabilă, produse la editura germană TASCHEN.

EDITOR
Nord-Est s.r.l.
Str. Smârdan nr. 5
Tel 17.25.57 (centrala)
Fax 14.45.77

Preşedinte
Alexandru LĂZESCU

Vicepreşedinţi
Florin ZAMFIRESCU
Cezar CALUSCHI

Director executiv
Gabriel RUSU

Monitorul
Monitorul expres
Str. Smârdan nr. 5
Tel. 17.25.57 (centrala)
Fax 14.45.77
Director onorific: AUREL LEON

DAN RADU
redactor şef

OVIDIU ŞIMONCA
redactor şef adjunct

TUDOR AGAVRILOAEI
secretar general de redacţie

EVENIMENT: TONI HRIŢAC (şef secţie), Mihaela Cănănău, Dan Fodor, Cristian Hanganu, Dumitru Hariga, Dragoş Huţanu, Silviu Labeş, Cristina Leca, Cristian Medeleanu, Sorin Simon, Adina Scutelnicu, Ovidiu Scutelnicu, Sandel Tacu.

FOTOREPORTER: Constantin Plop

POLITIC: Radu Meşniţă, Lucian Postu, Cristian Racu

ECONOMIE: COSTEL STROESCU, Mihaela Brezeanu, Alin Tocan

REPORTERI SPECIALI: Vasile Cojocariu, Dorin Popa

SPORT: G.I.NICOLAE, Leonard Cănănău, G. Anghel, Victor Grădinariu, I.C. Teodor

REDACTOR DE SERVICIU: Ion N. Oprea

GRAFICĂ: Lucian Amarii, Daniel Melinte

RECLAMĂ-PUBLICITATE: Maria Vornicu

CULEGERE-TEHNOREDACTARE COMPUTERIZATĂ: Cornelia Agavriloaei, Cerasela Cirimpei, Petronela Macovei, Florin Pavel, Liliana Signeanu, Mihaela Spineanu.

SECRETARIAT: Daniela Gongescu, Gabriela Pisaltu.

RADIO Nord-Est
70,76 MHz
Bd. Copou 19;
Tel. 145530; fax 146363

DIRECTOR DE PROGRAME:
Cristina Popescu
DIRECTOR DE PRODUCŢIE:
Livia Susanu

NORD-EST PRESS
- Agenţie de ştiri -
Str. Smârdan 5;
Tel. 144776; fax 14.45.77
EDITOR
Mona Dirtu
Redactor: Dana Scripcă

Compania de publicitate *NORD-EST*
Membru I.A.A. (International Advertising Association)

Birouri: - str. Smirdan nr. 5, tel. 17.25.57 (centrala), fax. 14.45.77 sau - Casa Modei et. I str. Ştefan cel Mare şi Sfînt

SECRETAR EXECUTIV
Cristina Lozneanu

ABONAMENTELE se pot face la orice oficiu poştal din ţară. MONITORUL figurează în Catalogul Presei interne la poziţia 838.

Tiparul executat la S.C. DOSOFTEI S.A. Iaşi

Guvernul se pregătește să lichideze societățile comerciale de stat nerentabile

Printr-o notă comună a Ministerului de Finanțe și a Băncii Naționale a României au fost stabilite primele 20 de societăți comerciale la care s-a declarat incapacitatea de plată, conform legislației în vigoare. Aceasta presupune existența unei situații economico-financiare dezastruoasă a societăților comerciale cu capital de stat care nu-și mai pot achita datoriile și provoacă în acest fel blocaj financiar. Pentru eliminarea acestuia, Guvernul va interveni în activitatea Consiliilor de administrație ale firmelor de stat, achitînd datoriile lor și împreună cu Fondul Proprietății de Stat și cel al Proprietății Private va trece la restructurarea activității de producție. Dacă în termen de 6 luni nu se obțin rezultate economice pozitive, se ajunge la soluția extremă a lichidării societății.

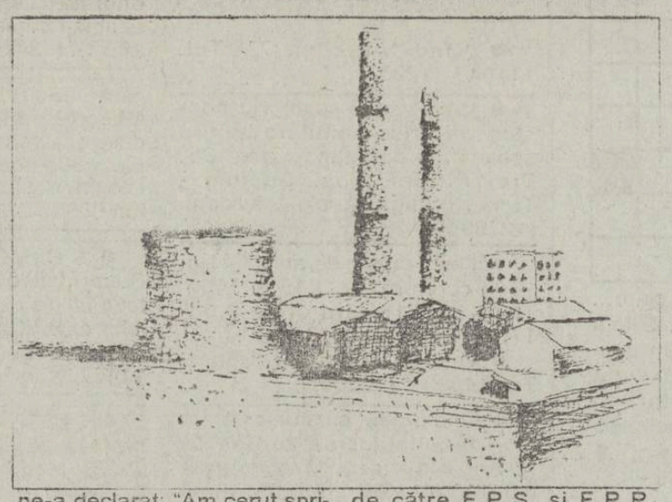

Trebuie precizat că cele 4 firme de stat din județul Iași nominalizate, respectiv CONTIS, AGMUS, VITALEF și Integrata Pașcani, nu sînt singurele aflate în această situație dificilă, urmînd ca în continuare să fie nominalizate și alte societăți din Iași, care se află practic în incapacitate de plată. În legătură cu această situație, directorul Direcției Generale a Finanțelor Publice, Victorel Lupu, ne-a declarat: "Avem un plan lunar de analiză economico-financiară împreună cu sucursala din Iași a Băncii Naționale a României și, pe baza celor constatate de noi, facem propuneri către Ministerul de Finanțe, în vederea declarării incapacității de plată. Cele 4 societăți în discuție sînt, de fapt, primele pe care le-am luat în analiză. "Deși cele 4 firme ieșene au fost declarate în incapacitate de plată, conform Legii 76/1992, care se referă la rambursarea creditelor rezultate din acțiunea de compensare, directorul adjunct al sucursalei din Iași a Băncii Comerciale Române, Vladimir Fădor, a afirmat că acestea nu au primit asemenea credite.

CONTIS S.A.

Din informațiile pe care le avem, nu toate cele 4 societăți sînt într-o situație atît de critică. În acest sens, prezentăm poziția directorului economic al S.C. CONTIS S.A., ec. Vasile Ailenei, care ne-a declarat: "Pe această listă ar trebui să figureze toți agenții economici cu capital de stat, pentru că toți au datorii. În cazul nostru, bilanțul financiar-contabil este pozitiv, dar procesul de rulare a fondurilor este foarte lent ceea ce ne-a dus în blocaj financiar."

VITALEF S.A.

Situația de la S.C. VITALEF S.A. este oarecum asemănătoare, existînd posibilitatea redresării financiare într-un timp scurt. Astfel, după cum ne-a declarat directorul economic al societății, Emil Greierosu, datoriile vor fi acoperite în luna octombrie a.c., prin vînzarea unor active, între care 8 magazine, prin licitație publică. Acțiunea în cauză va avea loc cu acordul Agenției Naționale pentru Privatizare.

AGMUS S.A.

O situație mai gravă din punct de vedere financiar se înregistrează la S.C. AGMUS S.A., care are restanțe la plata salariilor de mai multe luni de zile. Directorul societății, ing. Doru Însurățelu, ne-a declarat: "Am cerut sprijinul Guvernului pentru a obține un credit suplimentar în valoare de 90 milioane de lei și totodată un ajutor pentru restructurarea producției. În prezent, căutăm contracte pentru a ieși singuri din criza în care ne aflăm".

INTEGRATA PAȘCANI

Referitor la situația de la S.C. Integrata Pașcani, conducerea firmei ne-a informat că, pînă la ora actuală, nu a luat cunoștință de declararea în incapacitate de plată. Această firmă are datorii importante către [illegible] și către stat.

"Dacă nu vom reuși să salvăm firmele, le vom lichida"

Deoarece societățile comerciale cu capital de stat vor fi preluate în curînd de către F.P.S. și F.P.P., am solicitat din partea directorului filialei Iași, Alexandru Căpitănescu, o declarație privind soarta acestor agenți economici: "Este posibil ca pentru plata datoriilor societăților comerciale declarate în incapacitate de plată, Ministerul Finanțelor să aloce anumite fonduri. Ulterior se va încerca restructurarea firmelor prin reorientarea producției, în funcție de cererea pieței, și va fi analizată structura de personal necesară în noile condiții. În cazul în care nu se pot obține rezultate favorabile salvării economice a firmei, se apelează la solutia extremă, lichidarea firmei. Consider că principala cauză pentru care s-a ajuns în această situație este lipsa unor studii de piață absolut necesare pentru supraviețuirea financiară a societăților."

Costel STROESCU
Alin TOCAN

Concurs de selecție

Cotidianul "Monitorul" anunță organizarea unui concurs de selecție pentru redactori și reporteri care va avea loc duminică, 3 octombrie 1993. Fișele de înscriere pot fi obținute de la secretariatul redacției din strada Smîrdan nr. 5 și trebuie depuse, însoțite de cîte o fotografie, pînă cel tîrziu sîmbătă, orele 12,00. Alte relații la *telefon 172557, zilnic între orele 9 - 17.*

1.350.000

Acesta este numărul de clienți din Moldova pe care Compania noastră îi poate convinge să încerce ofertele dumneavoastră !

© N-E Advertising 1993

Compania de publicitate NORD-EST

IAȘI str. Smîrdan nr. 5, tel. 098/17.25.57 (centrala), fax. 098/14.45.77

DESIGUR, NUMAI **RADIO Nord-Est**

Tel 14.55.30 , 14.24.46 ; Fax 14.63.63

Luni - Vineri 1230 -17[00] ;Simbata 1400 - 17[00]; Duminica 23[00] - 04[00]

De luni pînă vineri : 15[45] INFO-SPORT
16[45] FINANCIARUL
17[10] PUNCTUL PE I
Sîmbătă 15[30] TOP NERVOS

HOROSCOP TELEFONIC SAPTAMINAL

001 609 426 64+

Telefonați formînd acest număr plus cele două cifre din dreptul semnului Dvs. zodiacal.

Informațiile cele mai detaliate obținute comod și rapid

TAROT

Cărțile noastre știu totul despre viitorul Dvs.!
Consultați-le la telefon 00[7] 609 426 64 00

Acesta este un apel internațional SUA.
Răspunsul este în limba română !
Tariful este de 1020 lei / min.

HOROSCOP

BERBEC (21 mart. - 20 apr.): Vă apucați de treabă plin de entuziasm, dar nu urmăriți cu destulă atenție sarcinile care vi se dau spre rezolvare. Încercați să fiți mai organizat. În dragoste aveți grijă să nu vă entuziasmați pe degeaba.

TAUR (21apr. - 20 mai): Inteligența dumneavoastră practică vă ajută să rezolvați o chestiune complicată. Nu fiți ranchiunos dacă vi se oferă ocazia să plătiți o poliță veche.

GEMENI (21 mai - 21 iunie): Vă veți afla în centrul unei situații încordate. Depășiți starea de emotivitate și încercați să vă puneți lucrurile la punct. Inteligența dumneavoastră vie, flexibilitatea vă vor fi de folos. În dragoste, obiceiul de a flirta s-ar putea să vă coste.

RAC (22 iun. - 22 iul.): Timiditatea vă face să dați înapoi într-o împrejurare în care se cere mai mult tupeu. Nu săriți, însă, în extrema cealaltă: puteți deveni agasant.

LEU (23 iul. - 22 aug.): Aveți ocazia să vă impuneți autoritatea. N-o faceți, însă, cu prea multă ostentație. Încercați să le sugerați colaboratorilor că, în parte, ideea le aparține. În dragoste fiți mai puțin egoist.

FECIOARĂ (23 aug. - 22 sep.): Firea analitică, spiritul de observație vă avertizează la timp de apariția unui moment delicat, în afaceri ori în dragoste. Eliminați unul cîte unul motivele de suspiciune. Fiți rezonabil.

BALANȚĂ (23 sep. - 22 oct.): Vă dezgustă egoismul și firea interesată a celor din jur. Sînteți în stare să faceți astăzi un gest gratuit, care mai tîrziu vă poate costa. Nu are nici un rost să vă consumați generozitatea în mod demonstrativ. Feriți-vă de o răceală genitală.

SCORPION (23 oct. - 21 nov.): Nori negri se adună deasupra dumneavoastră. De data aceasta nu este vorba despre o simplă impresie. Intuiția dumneavoastră nu a dat greș. Repliați-vă la timp și încercați să alungați neliniștile. În dragoste, evitați reproșurile dure.

SĂGETĂTOR (22 nov. - 21 dec.): Prestigiul dumneavoastră are numai de cîștigat. Loialitatea vă aduce o prietenie durabilă. Încercați să nu vă lăudați prea mult în momentul triumfului: lăsați-i pe alții s-o facă.

CAPRICORN (22 dec. - 19 ian.): Nu transformați disciplina în manie. Ziua este destul de agitată. Înțelegeți că nici cei din jur nu sînt roboți. În dragoste, culegeți roadele moderației. Nu v-ar strica să fiți ceva mai deschis(ă).

VĂRSĂTOR (20 ian. - 19 febr.): Debordați de inițiative. Aveți, însă, grijă: originalitatea ideilor dumneavoastră nu este întotdeauna înțeleasă. Soluția pe care o propuneți, deși ingenioasă, poate să pară altora excentrică.

PEȘTI (20 febr. - 20 mart.): În afaceri intuiția nu este sfetnicul cel mai bun. O bună bucată de vreme va trebui să reveniți cu picioarele pe pămînt. În dragoste: indecizia îi enervează pe parteneri, dar vă chinuie și pe dumneavoastră.

LEGENDA:

- - vă paște ghinionul
- - prudența e mama înțelepciunii
- - n-aveți nimic de pierdut
- - șansa vă surîde

CARNETUL ZILEI

MIERCURI, 29 septembrie 1993

✝ **Cuv. Chiriac Sihastrul; Sf. Mc. Gudelia**

VREMEA

Vremea se va răci, cerul va fi mai mult noros. Pe alocuri, se vor semnala ploi care vor avea și caracter de aversă, iar vîntul va sufla slab, la moderat și va prezenta anumite intensificări de 35-45 km./h, predominant sector N-V. Valorile maxime ale zilei vor oscila între 16-20 grade Celsius, iar minimele între 4-8 grade Celsius. **(Elena Bîrjoveanu - CPV- Bacău)**

TV BUCUREȘTI

TV1 7,00 TVM ● Telematinal ● 10,00 TVR Iași ● Telex ● Horoscopul zilei ● Monumente ale naturii. Lianele de pe valea Vămășoaiei ● Recreatia mare ● Star-Club ● Muzică ● 11,00 TVR Cluj-Napoca ● Lumea copiilor ● Universitatea: noul an de învățămînt și problemele lui ● Rubrică în limba maghiară ● 12,00 Trei zile în Grecia ● 13,30 Desene animate ● TAO-TAO ● 14,00 Actualități ● 14,15 Ora de muzică ● 15,00 Magazin TV pentru elevi, profesori și părinți ● De lingua latina ● 15,40 O samă de cuvinte. Video-biblioteca pentru toți ● 16,00 Actualități ● 16,05 Dosarele istoriei ● Armistițiu sau capitulare? ● 16,35 Panoramic muzical ● 17,05 Documentar artistic ● Întoarcerea vulturului pleșuv ● 17,30 Festivalul-concurs: "Alină-te, dor, alină", Cicîrlău-Maramureș 1993 ● 18,00 Arcadia TV ● Muzica și libertatea ● Notații de reporter pe marginea concertului formației "Scorpions" ● 18,30 Desene animate ● Perrine ● **19,00 Fotbal: Rapid București - Internazionale Milano,** meci retur în "Cupa UEFA". Transmisiune directă de la Stadionul Național din Capitală. ● 20,45 Actualități ● **21,15 Telecinemateca "O femeie pentru pagina întîi"** (SUA, 1935). Cu: Bette Davis, Goerge Brent ● 23,00 Actualități ● 23,15 Simpozion ● revistă de literatură și arte ● centenar Brăiloiu ● Aspecte de la deschiderea oficială a manifestărilor dedicate centenarului nașterii sale ● 24,00 Închiderea programului.

TV 2 15,25 Volei feminin: România-Ucraina, în Campionatul european. Transmisiune directă de la Zlin ● 17,30 Film serial : Maguy ● 18,30 Emisiune în limba maghiară ● Agenda culturală ● Desene animate ● Sport ● Film serial ● 20,00 Teatru TV. "Încurcă-lume" de A. de Herz. În distribuție: Radu Beligan Stela Popescu, Mihai Fotino, Ion Marinescu, Eugenia Maci ● 21,00 TVM ● Mesager ● 21,30 Pe cărări de dor ... melodii populare interpretate de Irina Loghin ● 22,00 TV5 Europe ● Telejurnal în limba franceză ● 23,00 Dialog cu edilii Capitalei ● Să construim, dar nu oricum! ● 23,30 Magazin auto-moto ● Vine iarna și pentru automobile! ● Cum să facem economie la carburanți? ● Obiceiuri vechi ... și noi ● 24,00 Închiderea programului.

TV SATELIT

21,19 RTL: B.L. Stryker: "Cîștigătorul ia totul" 23,25 RTL2: Frankenstein 2000 0,20 PRO7: Cheful de groază 23,30 SAT1: Nașul 2

RADIO NORD-EST (70,76 MHz)

12.30 Dialog Muzical Pop - Rock (13.00, 14.00, 15.00 Știri); 15.00 Magazin NORD-EST (Știri; reportaje, Financiarul, Infosport); 17.10 Punctul pe I.

RADIO VOX T

Program 0-12.30; 17.30-24.00 (6-6.30, 18.19.00 - transmisiuni ale programului BBC în limba română);

RADIO IAȘI

6,00 Diminețile noastre ● 8,00 Buletin de știri ● 8,10 Din bătrîni, din oameni buni ● 8,30 Pe-un picior de plai ● 9,00 Radiosfera ● 12,00 Buletin de știri ● 12,30 Muzică ușoară la cerere ● 13,00 Radiojurnal București ● 13,20 Jazz în comentariu și sunet - Reluare ● 14,00 Galaxia rock ● 15,00 Columna ● 15,30 Mari interpreți de operă ● 16,00 Radiojurnal ● 16,15 Radiograme ● 18,20 Corespondența radio - Muzică populară ● 19,00 Știrile serii ● 19,10 Agronomica ● 19,30 La izvoarele muzicii ● 20,10 Vedete în recital ● 20,30 Armonii corale ● 21,00 Evenimentele zilei ● 21,20 Albumul cîntecului francez.

CINEMATOGRAFE

● *VICTORIA* (Tel: 112502): *" GLADIATORUL"* producție SUA 1992 - dramă orele 9,11,13 *"INDOCHINA"*, producție Franța, 1992, dramă, orele: 15;18.

● *REPUBLICA* (Tel: 114327): *"ÎN PAT CU DUȘMANUL"*, producție SUA, 1991, thriller psihologic, orele: 9;11; 13; 15; 17; 19.

● Sala mică: Program de videotecă, orele: 10; 12; 14; 16; 18;20.

● *COPOU* (Tel: 145738): *"PREȚUL TRUPULUI"*, producție SUA, 1993, thriller erotic, orele: 9 ;11; 13; 15; 17;19. Interzis spectatorilor sub 18 ani.

● *DACIA* (Tel:164740): *"JUSTIȚIARUL"*, coproducție Australia, Anglia, SUA, 1989, thriller polițist, orele: 9;11;13;15;17;19.

● *TINERETULUI* (Tel: 117178): *"ÎNCLEȘTARE PÎNĂ LA MOARTE"*, producție Hong-Kong, 1992, film Kung-Fu, orele: 9; 11; 13; 15; 17; 19.

Poșta horoscop

Liceenii

Evelyne: Mai înainte de a-ți răspunde, voi face o precizare pentru liceenii de vîrsta ta: la 14 ani, personalitatea individului nu este încă pe deplin conturată. Deși se exercită încă din momentul nașterii, influența astrelor nu se lasă citită la fel ca în cazul adulților. În al doilea rînd, prieteniile adolescenței nu sînt făcute să dureze o viață. Recomandările se fac, de obicei, pentru persoane care doresc să întemeieze o căsnicie. Apropierile ori contradicție dintre zodii încep să funcționeze cu adevărat din momentul în care întemeiezi o casă. O prietenie copilărească, cum este și aceea de care-mi vorbești, nu are nevoie de recomandările mele. Pot să-ți spun doar atît: dacă vrei ca prietenia ta să dureze și dacă ții ca între voi să existe o comunicare sinceră, obligă-l pe prietenul tău să joace corect în toate împrejurările și fă în așa fel încît atunci cînd caută să te pună în situație de inferioritate în fața altora să nu te lași umilită. Firea extrem de visătoare te poate face să-l împodobești pe Alexandru cu toate darurile, ca pe un pom de Crăciun. Și încă ceva: să nu te hrănești cu iluzia că, făcînd haz de necaz, cu tine însăți și în fața altora, nu dai prilejul nimănui să te facă de rîs. Mi-ai scris pe scurt, ți-am răspuns pe scurt.

Caterina V.: O oarecare potrivală există, în baza atracției complementare Rac-Capricorn, care ușurează comunicarea. Neplăcerile ar putea să vină din partea zodiacului chinezesc: amîndoi sînteți Cocoși (Dvs. sînteți numai pe jumătate, dar asta nu schimbă foarte mult lucrurile; cealaltă jumătate fiind Maimuță, fala Cocoșului va fi însoțită de o gălăgie și mai mare). Cu toată diferența de vîrstă, cu toată distanța pe care o luați în relație, va veni o zi cînd dominația pe care o exercitați asupra lui se va transforma în dictatură. Rebel din fire, Racul va ieși în stradă. Mai tatonați.

Dana Predescu: Mi-ați cerut să vă răspund pe numele ăsta. O fac, deși nu sînt convins că rugămintea e inocentă, dar respect regula jocului. Dacă vreți să faceți o farsă cuiva, vă asumați toate riscurile: păstrez plicul cu numele "adevărat". Combinația pe care o propuneți e mai degrabă păguboasă. Nici măcar ascendentul (ora nașterii) nu ajută la consolidarea relației. Este posibil ca tocmai ce vă place acum la el (echilibrul, cumpănirea, delicatețea) să vă irite mai tîrziu cînd, de aproape, veți constata că echilibrul e o formă de nehotărîre, cumpănirea e un fel de a amîna rezolvarea unor lucruri urgente iar delicatețea - un mod de a refuza lupta. Mai trebuie să fiți atentă la exploziile nervoase, care pot fi devastatoare. Ele nu sînt întîmplătoare, nu vă faceți iluzii.

Amadeus

BIBLIOTECA CENTRALĂ UNIVERSITARĂ „M. EMINESCU" IAȘI

JOI, 30 septembrie 1993 Anul III, Nr. 229 (685) 8 PAGINI - 80 LEI

cotidian de informaţii

Monitorul

O femeie a murit în urma unei banale transfuzii de sînge

■ *medicului care a greșit grupa sanguină a pacientei i s-a întocmit dosar penal*

La Maternitatea din Botoșani, Ștefaniei Leonte, din Trușești, i s-a efectuat o intervenție chirurgicală de o anumită dificultate, care, în final, a necesitat o transfuzie de sînge. Medicul anestezist Cornelia Moldoveanu indică perfuzarea cu sînge din grupa AII RH pozitiv. După o primă perfuzare cu un flacon de 250 ml., se repetă operațiunea cu încă 4 flacoane cu sînge din aceeași grupă. Starea pacientei înrăutățindu-se în cursul serii, se repetă intervenția chirurgicală, cînd se constată că prima intervenție a fost corectă. Reanimarea nu dă rezultate și se cere intervenția Spitalului județean. La 12 ore după prima perfuzare, la sugestia unei asistente medicale, Centrul de recoltare a sîngelui face o nouă determinare a grupei sanguine, cînd se constată că Ștefania Leonte avea grupa 0I. A fost prea tîrziu, eroarea de determinare a grupei sanguine i-a fost fatală pacientei. Încălcînd instrucțiunile Ministerului Sănătății, care prevăd că în sala de operații, înaintea intervenției este obligatorie verificarea grupei sanguine pentru a face proba de compatibilitate, dr. Cornelia Moldoveanu este pusă sub acuzația Parchetului județean. Urmează ca instanța să decidă, medicul aducînd în apărarea sa, conform rechizitoriului, argumentul că în mod obișnuit se baza pe rezultatele prelevate de asistentă, erorile datorate schimbării flacoanelor, etichetărilor greșite "sînt cazuri curente". **(Val GURALIUC)**

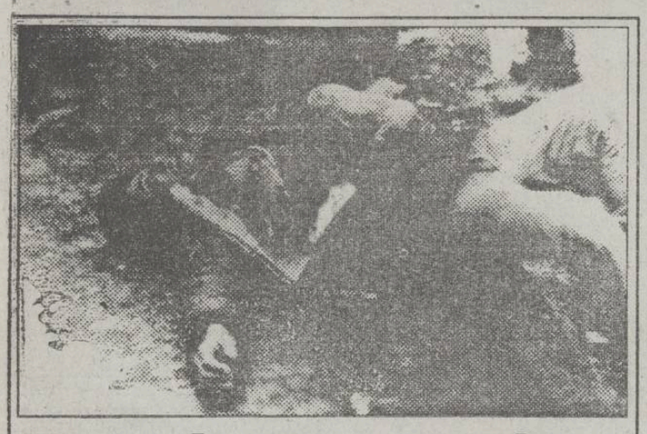

Românul bea, în medie, 300 mililitri de alcool pe zi

■ *17% din alcoolici sînt femei*

O recentă statistică a Ministerului Sănătății relevă un fapt îngrijorător: 17 la sută din totalul bolnavilor spitalizați pentru alcoolism sînt femei, din care 10 la sută au mai fost obiectul unei cure de dezaicoolizare. Statistica este cu atît mai îngrijorătoare, cu cît cercetările arată că femeile alcoolice fac forme mult mai grave de ciroză hepatică decît bărbații

Una din complicațiile principale ale consumului de alcool constă în distrugerea parenchimului hepatic, care determină ciroză hepatică

Unul dintre trei băutori cronici dezvoltă o ciroză hepatică În Europa și America de Nord, această boală este una dintre cauzele principale de moarte. În România, în medie, consumul de alcool pe cap de locuitor este de 110 l anual.

Cristina LECA

NOILE CHIRII pentru apartamente

■ **vor intra în vigoare începînd cu data de 1 noiembrie**

După cum am mai anunțat în cotidianul nostru, Regia Autonomă "Locuința" Iași intenționează să majoreze chiriile pentru apartamente, începînd cu data de 1 noiembrie. Noile chirii sînt de aproximativ 30 de ori mai mari decît cele existente, și sînt calculate în funcție de zona în care este situat apartamentul, de confortul acestuia, și de dotarea tehnică (instalații de încălzire centrală, gaz metan, apă-canal). Noile prețuri sînt prezentate în tabelul alăturat. Din zona I fac parte: Piața Unirii, Zona Centru, Centrul Civic, Copou. Zona a II-a: Autogara, Podu-Roș, Tătărași (parțial). Din zona a III-a fac parte cartierele: Dacia, Alexandru, Bularga, Frumoasa, Nicolina, Păcurari.

Cristian DUNAR

CONFORT I	ZONA I	ZONA II	ZONAIII
1 cameră	5040 lei	4560 lei	4080 lei
2 camere	8400	7600	6800
3 camere	10920	9310	8330
4 camere	12915	11685	10455
CONFORT II			
1 cameră	2700	2443	2186
2 camere	5187	4693	4199
3 camere	6300	5700	5100
CONFORT III			
1 cameră	1260	1140	1020
2 camere	3120	2823	2526
3 camere	4032	3648	2264

NOILE PREȚURI ALE AUTOTURISMELOR

Societatea comercială "Com Auto Popa" S.R.L. (fosta I.D.M.S.) va începe săptămîna viitoare livrarea la Iași de autoturisme "Dacia" Acestea au lipsit de pe piața ieșeană timp de aproximativ 3 luni, datorită solicitărilor la export și a faptului că uzina de la Pitești a fost în revizie generală.

Prețurile la care vor putea fi achiziționate autoturismele la Iași sînt următoarele: Dacia 1310 berlină 3,2 mil. lei; Dacia 1310 break 3,4 mil. lei; Dacia 1304 (camionetă, 2 locuri) 3,5 mil. lei; Dacia 1307 (camionetă, 7 locuri) 3,65 milioane lei. Datorită prețurilor ridicate, autoturismele nu mai pot fi cumpărate din stoc, ci se livrează numai pe bază de comandă fermă, însoțită de un acont.

C. DUNAR

INCREDIBIL

O școală găzduiește cîteva firme particulare

■ *Inspectoratul Școlar Județean nu se sinchisește de această potlogărie*

Școala generală numărul 33, de pe strada Lascăr Catargi, găzduiește, pe lîngă cele 6 clase I-IV, și un număr de firme particulare. Este greu de spus cîte firme anume, deoarece activitatea acestora se desfășoară în dosul unui paravan numit "școală generală", care adăpostește firmele respective de priviri indiscrete.

Directoarea școlii, Lenuța Sîrbu, a negat că în incinta școlii s-ar afla vreo firmă străină de ceea ce se numește instruire școlară. Între conducerea școlii și aceste firme este încheiat un contract care obligă chiriașii la plata a 60.000 de lei lunar, precum și la încetarea oricărei activități pînă la data de 31 septembrie. Este discutabilă legalitatea acestui contract, ținînd cont de faptul că firma S.C. EMIDOR S.R.L., de exemplu, a plătit datoria față de școală în "natură", adică într-un covor persan și un televizor color. Directoarea școlii, Lenuța Sîrbu, nu ne-a putut arăta însă nici un act care să includă bunurile respective în inventarul școlii.

Firmele își atrăgeau "clienții" prin intermediul unor bilețele lipite pe gardurile tîrgului și care anunțau înființarea unor cursuri de contabilitate și de pregătire a agenților de pază și protecție. Cursurile de pregătire pentru pază și protecție se ridică, în valoare totală, pentru o persoană, la 38.000 lei, incluzînd și 2.000 lei înscrierea. Nici unui absolvent al acestui curs, deși au fost școlite vreo două "promoții" de agenți pînă în prezent, nu le-a fost asigurat vreun loc de muncă, după cum li s-a promis.

Pentru a ne edifica în ce măsură este capabilă o școală să găzduiască astfel de activități extrașcolare și, mai ales, în folosul cui, am luat legătura cu inspectorul general adjunct, dl. Bostan. Acesta a refuzat să ne ofere orice fel de informație legată de acest caz de abuz, deși ar fi trebuit să-l intereseze mai mult decît pe noi.

În numărul viitor al cotidianului nostru vom reveni cu amănunte referitoare la uimitoarele activități care se desfășoară în incinta unei școli generale, protejate de directoarea instituției și sub privirile nepăsătoare ale conducerii Inspectoratului Școlar.

Adina SCUTELNICU

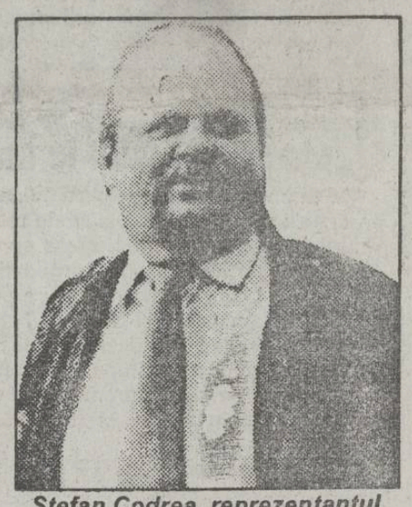

Ștefan Codrea, reprezentantul firmei "EMIDOR" SRL, care pregătește agenți de ordine în Școala generală nr. 33

Un caz care a îngrozit Procuratura Militară

Un polițist acuzat că a comis șase infracțiuni a fost înaintat în grad

■ *el continuă să-și construiască, nestingherit, vila personală de la Strunga*

Trimis spre judecare Tribunalului Militar din Iași, dosarul sau, mai bine spus, dosarele privind căpitanul de poliție Tudor Pricopi, fostul șef al Poliției orașului Tg. Frumos, îl acuză pe acesta de comiterea a nu mai puțin de 6 infracțiuni. Cu toate că rechizitoriul îl învinuiește pe polițist de comiterea infracțiunilor de fals intelectual, uz de fals, instigare la abuz în serviciu contra intereselor publice, favorizarea infractorului, luare de mită și furt calificat în dauna avutului public, acesta nu a fost trimis în judecată decît pentru fals intelectual și instigare la abuz în timpul serviciului, celelalte infracțiuni de care a fost învinuit fiind sau prescrise sau amnistiate de decretele din 1988 sau 1990.

Desfășurarea acestui proces a fost strămutată la Tribunalul Militar Teritorial București datorită faptului că, în timpul procesului, Tudor Pricopi a fost avansat la gradul de maior.

Comandantul Inspectoratului Județean de Poliție, colonelul Teodor Zaharia, a declarat că ținut cont, pînă la proba contrarie, de prezumția de nevinovăție, căpitanul Pricopi fiind avansat la expirarea stagiului obligatoriu, în care cel în cauză a obținut rezultate bune și foarte bune. Actualul maior Pricopi activează în cadrul biroului judiciar de la Poliția Municipiului Iași.

La data de 16 iunie 1993, Parchetul de pe lîngă Tribunalul Militar Iași l-a trimis în judecată pe căpitanul de poliție Tudor Pricopi, învinuit de comiterea infracțiunilor de instigare la abuz în serviciu contra intereselor publice și fals intelectual

Infracțiunea de instigare la abuz în serviciu contra intereselor publice, ilegalitate comisă de ofițerul de poliție, este probată de organele care au instrumentat dosarul amintit prin declarațiile a nu mai puțin de 17 martori. Tudor Pricopi fiind acuzat că a profitat de faptul că este ofițer de poliție ca să-și poată construi o vilă în stațiunea balneară Strunga.

În toamna anului 1990, căpitanul de poliție a apelat la cumnatul său, Constantin Alboaie, angajat la SUT Iași, să-i niveleze terenul pe care și-a construit mai apoi vila. Terenul a fost nivelat cu ajutorul unui buldozer, fără însă a achita taxele legale pentru închirierea utilajului. În același mod a fost folosită și o cisternă de apă care aparține S.C. AGROMEC S.A. Tg. Frumos și cofrajele de lemn de la Primărie. "Continuînd în acest mod seria de abuzuri, căpitanul Pricopi Tudor a apelat la S.C. BUCIUM S.A. în vederea confecționării unui număr de 33 de piese de tîmplărie, reprezentînd geamuri și ușri pentru viitoarea vilă", se arată în actul de trimitere în judecată a învinuitului. Datorită faptului că suma stabilită de unitatea menționată a fost apreciată ca fiind prea mare de către căpitan (72.418 lei în anul 1991), acesta a apelat la șeful atelierului de tîmplărie care i-a confecționat, în scurt timp, piesele dorite pentru numai 20.000 lei. În același mod, tratînd direct cu angajații, fără a mai întocmi formele legale, cel în cauză a prelucrat și montat 500 kg de fier beton, achitînd pentru acest serviciu 5000 de lei membrilor unei echipe de la Filiala Tg Frumos aparținînd S.C CONSART S.A. **(continuare în pagina 3)**

Marius MĂRGINEANU

CE MAI E NOU

■ În România, o persoană cu salariu trebuie să întrețină alte două

Rata de dependență economică, care măsoară "presiunea" populației inactive asupra populației active, este în România de 1,97 la 1, ceea ce înseamnă că o persoană care produce un venit suportă aproape 2 persoane care nu produc nimic (copii, bătrîni, pensionari). Această rată a cunoscut o creștere uniformă după 1989, cînd era de 1,53 la 1 și se prognozează o creștere mai lentă în următorii ani. Cauza, pe lîngă creșterea numărului șomerilor, constă și în procesul general de îmbătrînire demografică.

■ Două milioane pentru un transplant de rinichi

Pentru a vindeca insuficiența renală cronică, veche de 6 ani, de care suferă băiatul său de 16 ani, d-na Mariana Nechifor, din Bacău, are nevoie de 2 milioane de lei. Dificila operație (un transplant de rinichi) poate fi făcută și la Cluj-Napoca, dar mama copilului nu dispune de acești bani. Toate apelurile ei au rămas pînă acum fără ecou. Ziarul "Deșteptarea" din Bacău a deschis o acțiune de ajutorare a d-nei Nechifor care, la rîndul său, va deschide și un cont la una din filialele bancare sau Sucursala CEC din Bacău. Numărul de cont va fi comunicat imediat ce va fi stabilit.

■ Virgil Măgureanu candidează singur

S-a consumat prima rundă a audierii d-lui Virgil Măgureanu de către Comisia parlamentară pentru controlul SRI. Dl. Măgureanu candidează singur pentru funcția de director SRI și a fost propus de dl. Iliescu în perioada în care o delegație a Comisiei, condusă de Vasile Văcaru, se află în Germania.

CUPELE EUROPENE LA FOTBAL

În cea de-a doua manșă a turului I al Cupelor Europene la fotbal, echipele românești au obținut următoarele rezultate:

Cupa Cupelor:

HAVNAR BOLTFELAG - UNIVERSITATEA CRAIOVA: 0 -3

În tur, craiovenii au cîștigat cu 4 -0, calificîndu-se astfel în turul II al competiției.

Cupa UEFA:

RAPID BUCUREȘTI - INTERNAZIONALE MILANO: 0 -2

În tur, fotbaliștii italieni i-au învins pe rapidiști cu 3 - 1.

MARIBOR BRANIC - GLORIA BISTRIȚA: 2 -0.

În tur, scorul a fost egal, 0 - 0. Bistrițenii au fost eliminați

Cupa Campionilor:

CAGLIARI - DINAMO BUCUREȘTI: 2 - 0.

În meciul de acasă, dinamoviștii învinseseră cu 3 -2.

MONITORUL INTERN

Rectorul Emil Constantinescu susţine cererile studenţilor universitari

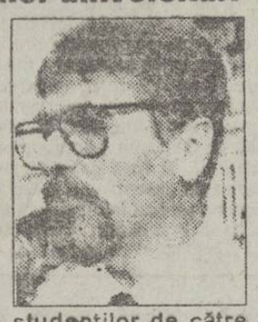

"În calitate, deopotrivă, de rector al Universităţii Bucureşti şi de preşedinte al Consiliului Naţional al Rectorilor din România, susţin cu toată căldura cererile legitime ale studenţilor Universităţii Bucureşti", se arată într-o declaraţie a d-lui Emil Constantinescu. Domnia sa se află în aceste zile în Spania, la Conferinţa Europeană a rectorilor care are drept temă "susţinerea studenţilor de către instituţia universitară". **(Mediafax)**

Proteste împotriva Ministerului Învăţământului

Federaţia Sindicatelor Libere din Învăţământ solicită, prin intermediul unei scrisori deschise adresate domnilor Ion Iliescu, Oliviu Gherman, Adrian Năstase şi Nicolae Văcăroiu, adoptarea de urgenţă a unor măsuri corespunzătoare, în legătură cu gravele probleme cu care se confruntă învăţământul românesc.

În documentul respectiv sînt incriminate: deciziile ilegale ale Ministerului Învăţământului privind concedierea a peste 10.000 de salariaţi din cadrul personalului auxiliar; tendinţa de tutelare permanentă a Ministerului Finanţelor; cedarea nejustificată de către Ministerul Învăţământului a unor spaţii aflate în administrarea acestuia; denigrarea învăţământului românesc de către dl. ministru Liviu Maior; încălcarea legislaţiei sindicale de către Ministerul Învăţământului; tergiversarea tratativelor privind majorarea salariilor şi nealocarea sumelor necesare pentru realizarea investiţiilor, pentru asigurarea manualelor gratuite şi pentru alte cotări. **(Dan FODOR)**

Preşedintele Ion Iliescu întîmpinat la Tulcea cu o pîine în care era înfipt un singur trandafir

Primarul municipiului Tulcea l-a întîmpinat pe Preşedintele României, după datină, cu pîine şi sare. Din greşeală(?), brutarul a ornat pîinea cu un singur trandafir din aluat. Observînd în ultima clipă eroarea "politică", primarul Nicolae Mihai, care este membru al PD(FSN), nu şi-a putut reprima satisfacţia şi a exclamat: "Din greşeală, dar tot i-am tras-o".

Vinurile româneşti premiate în Franţa se vor găsi în magazine

De la societatea comercială "Vinalcool" am aflat că produsele româneşti medaliate la recenta expoziţie de vinuri din Franţa vor fi introduse spre vînzare, urmînd ca în lunile următoare vinurile medaliate să fie produse în cantităţi destul de mari pentru a putea fi aprovizionată piaţa Capitalei. Cel tîrziu în perioada sărbătorilor de iarnă, faimoasele sortimente de vinuri vor putea fi cumpărate din magazinele de profil. Deoarece calitatea este superioară sortimentelor care se găsesc în acest moment în comerţ, preţurile vor fi ridicate.

Cutremur în Cîmpia Română

Centrul de Fizică a Pămîntului a anunţat în această dimineaţă Rompres, prin d-na Maria Arzoiu: În ziua de 29 septembrie a c., ora 2,04, în Cîmpia Română, zona Slobozia-Lehliu, judeţul Ialomiţa s-a produs la adîncimea de 10 km un cutremur cu magnitudinea de 3,5 pe scara Richter, cu o intensitate (în zona epicentrală) de 4 grade pe scara Mercalli. După 15 secunde, acesta a fost urmat în acelaşi epicentru de un al doilea seism de magnitudine 3,4 pe scara Richter şi intensitate în epicentru de 3 grade pe scara Mercalli. Există informaţii că seismele au fost simţite în localităţile Slobozia, Lehliu şi Bucureşti. Nu s-au produs pagube.

Cursul de schimb valutar

Pentru data de 30.09.1993, cursurile de schimb ale principalelor valute sînt următoarele:

1 dolar SUA (USD) - 910,00 lei
1 liră sterlină (GBP) - 1375,01 lei
1 schilling austriac (ATS) - 80,28 lei
1 franc elveţian (CHF) - 645,62 lei
1 franc francez (FRF) - 161,55 lei
1 marcă germană (DEM) - 564,76 lei
1 drahmă grecească (GRD) - 3,92 lei
100 lire italiene (ITL) - 57,66 lei
1 yen japonez (JPY) - 8,63 lei
100 lire turceşti - (TRL) - 7,60 lei
1 ECU (XEU) - 1071,66 lei
1 DST (XDR) - 1288,33 lei

Volumul tranzacţiilor încheiate a fost de 3.424.091,12 USD.

S.C. AVIS S.R.L. Botoşani
tel. sediu 098/53.13.98,
tel. depozit 098/51.25.96

vinde en gros urmatoarele bauturi alcoolice:

- rachiu 25° - 531 lei (0,5 l); 409 lei (0,350 l)
- rachiu 27° - 561 lei (0,5 l); 430 lei (0,350 l)
- rom 32° - 620 lei (0,5 l); 483 lei (0,350 l)
- vodcă 33° - 624 lei (0,5 l); 473 lei (0,350 l)
- secărică 28° - 575 lei (0,5 l); 442 lei (0,350 l)
- alcool 96° - 990 lei (0,5 l).

vinuri nobile, lichioruri, spumos, şampanie, dulciuri, orez, făină etc.

Acuzat de ziarul "Evenimentul zilei" şi revista "Cuvîntul"

A furat Mircea Dinescu o tipografie trimisă Uniunii Scriitorilor?

încearcă să răspundă la această întrebare scriitori din Iaşi şi Bucureşti

Simpaticul preşedinte al Uniunii Scriitorilor, dl. Mircea Dinescu este acuzat că a furat o tipografie şi că, totodată, a dus Uniunea în pragul falimentului. Aceste acuzaţii sînt, cu adevărat, foarte grave, iar o parte din scriitorii de frunte ai Obştii - Octavian Paler, Ana Blandiana, Z. Ornea, Helmuth Britz şi Laurenţiu Ulici - au promis că-l vor da în judecată peMircea Dinescu.'

Ţin minte că, în februarie 1991, la vila sa din Bulevardul Aviatorilor, Mircea Dinescu mi-a vorbit de o strînsă prietenie între Domnia sa şi ministrul de externe german de atunci, dl. Hans Dietrich Genscher. Cu acel prilej, dl. Dinescu mi-a arătat chiar un articol elogios scris într-un ziar din Germania, la adresa poeziilor sale, de dl. Genscher. Tot atunci, Mircea Dinescu mi-a dezvăluit că ministrul de externe german i-a dăruit o tipografie.

Acum publicaţii centrale de prestigiu îl acuză pe dl. Mircea Dinescu de deturnare - ba chiar de furt.

Văzînd asemenea grave acuze, am contactat cîţiva scriitori - membri ai Uniunii - pentru a le afla părerile. Iată ce mi s-a comunicat:

■ **LAURENŢIU ULICI - preşedintele interimar al U.S.:** "Am luat legătura cu Mircea Dinescu, care se află în Germania, pentru a clarifica situaţia. Deocamdată nu vă pot spune mai mult".

■ **NICHITA DANILOV - membru al Consiliului Uniunii Scriitorilor:** "S-ar putea ca ziarele să denatureze, ca întotdeauna, realitatea. Dacă într-adevăr se va dovedi că Mircea Dinescu a deturnat o tipografie, în folosul său, lucrul acesta va avea consecinţe nu numai personale, ci şi politice. El va afecta atît viaţa noastră literară, dar şi viaţa noastră politică. Dincolo însă de această problemă "spinoasă" a tipografiei, mai există multe probleme cu care obştea scriitoricească se confruntă. Ele sînt mult mai grave decît sustragerea unei tipografii de către preşedintele Uniunii Scriitorilor. Asupra unora din aceste probleme m-am pronunţat chiar în paginile «Monitorului», dar n-am fost înţeles de mulţi dintre confraţii mei. Polemicile pe care le-au stîrnit articolele mele referitoare la starea Uniunii şi la situaţia unor reviste literare mă determină să cred că am atins puncte sensibile şi că am avut dreptate. Căci dacă n-aş fi avut dreptate, confraţii mei nu ar fi ripostat atît de vehement. În final, aş vrea ca deturnarea tipografiei să fie un simplu zvon. Sincer, mi-ar părea rău ca Mircea Dinescu să fi făcut acest lucru. E un poet, iar ca preşedinte s-a manifestat mai mult ca poet. Fiind eficient doar în primele luni, cînd a obţinut 50 de apartamente de la Guvernul Petre Roman şi le-a repartizat la scriitori. Şi azi unii trăiesc de pe urma lor. În rest, am mai spus: după maximum 6 luni de la numirea în funcţie, Mircea Dinescu trebuia să-şi prezinte demisia. Ar fi fost mai bine atît pentru el, cît şi pentru ei. Mircea Dinescu a fost un preşedinte revoluţionar."

■ **VAL CONDURACHE - scriitor, directorul Teatrului Naţional din Iaşi:** "Nu am informaţii exacte. Cert este că Mircea Dinescu era în discuţii cu o parte germană, discuţii cu caracter oficial. Ştiu aceste lucruri din vremea cînd eram redactor şef la «Dacia Literară» şi se discutau aceste lucruri în şedinţele de consiliu ale U.S. Nu ştiu dacă tipografia a venit pînă la urmă ca donaţie pentru U.S. sau pentru Mircea Dinescu. Dacă lucrurile sînt clare, cum scrie presa, atunci este mai mult decît trist că un poet ca Dinescu s-a pretat la un act care duce în pragul falimentului - nu U.S. - ci existenţa colegilor lui de breaslă, care nu au putut beneficia de resurse materiale. Dacă lucrurile stau aşa, atunci Dinescu este de condamnat şi gestul lui pune încă o dată într-o postură deloc favorabilă - după gesturile altor colegi - breasla scriitorilor, care, înainte de Revoluţie a fost singura care s-a opus, aproape în bloc, la dictatura lui Ceauşescu."

■ **HORIA ZILIERU - Poet ieşean:** "Nu cred nimic despre ceea ce se spune rău despre Mircea Dinescu. Nu cred, dom'le! Nu cred nici că Dinescu a falimentat Uniunea. Nu cred, dom'le, aşa ceva!"

■ **IOAN HOLBAN - secretarul U.S. din Moldova:** "Eu am vorbit acum cîteva luni cu Helmuth Britz, care-i acum în Germania, şi mi-a spus că tipografia a fost dată U.S. Trebuie clarificat aspectul juridic al acestei donaţii. Pe de altă parte, cred că s-a lucrat intens şi interesant la falimentarea Uniunii Scriitorilor. Mircea Dinescu a fost sabotat de contabilii Uniunii."

Dorin POPA

La întîlnirea Văcăroiu-Elţîn de la Moscova, presa nu a fost acceptată la convorbiri

"În această toamnă, preşedintele Rusiei va veni în România", a declarat premierul român

De două ore s-a terminat întîlnirea Văcăroiu-Elţîn, la care partea rusă nu a acceptat să participe mai mult de o singură persoană din delegaţia română (respectiv premierul Văcăroiu). Presa (în afară de TVR şi Radio România Actualităţi) nu a fost admisă la discuţii. În jurul orei 17,00, dl. Văcăroiu va mai avea o rundă de discuţii de aproximativ o oră cu omologul său rus, Viktor Cernomîrdin, pentru a finaliza diferitele probleme rămase nesoluţionate la prima întîlnire (mărirea cotei de export de păcură a Republicii Başkurtistan către România; suplimentarea cantităţii de gaze din Federaţia Rusă către România; acceptarea întîlnirii trilaterale România-Federaţia Rusă-Uruguay, date fiind creanţele României faţă de Uruguay, reprezentînd sume importante restante cu care Bucureştiul ar putea plăti cele 65 de milioane dolari pe care îi datorează Federaţiei Ruse).

"În această toamnă, Boris Elţîn va veni în România", a declarat premierul Nicolae Văcăroiu ieri seară. "Acest lucru nu este însă sigur, este părerea mea personală", a adăugat premierul. "Vom aborda cu această ocazie chestiunea tratatului politic pe care trebuie să-l încheiem neapărat" a menţionat în final premierul Văcăroiu. **(Mediafax)**

Necesitatea înfiinţării zonei economice libere la Iaşi

"Orice iniţiativă a administraţiei locale poate reprezenta o rezolvare a unor probleme generale" - a declarat Marin Cristea, de la Ministerul Lucrărilor Publice şi Amenajării Teritoriului

Conform informaţiilor primite la redacţie, într-un viitor apropiat, urmează să fie efectuate o serie de amenajări ale rîului Prut pentru a permite transformarea acestuia în canal navigabil. Avînd în vedere că aceste lucrări se vor efectua cu bani de la bugetul statului, este foarte posibil ca acţiunea să demareze destul de tîrziu din cauza lipsei fondurilor, caz în care economia judeţului Iaşi nu are decît de pierdut. Pentru a putea urgenta demararea unei asemenea acţiuni, ar fi necesară o motivaţie serioasă, oferită, de exemplu, de înfiinţarea ZEL la Iaşi. În legătură cu acest subiect, ministrul Marin Cristea, de la Ministerul Lucrărilor Publice şi Amenajării Teritoriului a afirmat că "... înfiinţarea ZEL se face de obicei în apropierea unor posibilităţi de transport maritim sau fluvial, dar nu este exclusă şi înfiinţarea lor în anumite zone economice mai complexe din punct de vedere industrial".

Alin TOCAN

Senatorii şi deputaţii PD(FSN) vor susţine vineri, la "Rîpa Galbenă", un dialog cu cetăţenii

Partidul Democrat (FSN) Iaşi organizează vineri, 1 octombrie a.c., la orele 17,00, la Clubul CFR "Rîpa Galbenă" o dezbatere pe probleme economice, politice, culturale şi sociale. În acelaşi timp, problematica adusă în discuţie se doreşte a fi un dialog viu cu cetăţenii oraşului Iaşi.

În acest scop, la întîlnire vor participa: dl. Ioan Aurel Stoica - senator de Iaşi al PD, dl. Dan Constantin Vasiliu - de asemenea, senator PD şi dl. Dumitru Calance - deputat PD.

Alături de cei trei parlamentari, va participa la dezbateri întreaga conducere ieşeană a PD(FSN), ca şi numeroşi alţi invitaţi.

Cu acest prilej, la orele 15,00, PD(FSN) Iaşi va susţine o conferinţă de presă pe problemele stringente ale spinoasei situaţii politice din România.

Conferinţa va avea loc tot la Clubul CFR "Rîpa Galbenă". **(D. P.)**

TELEVIZIUNE PRIN CABLU

primeşte încă un cablu în casa ta.

HOTEL UNIREA
cam.1204,1209,1210, tel.:098/112928
IAŞI-ROMANIA
multiSAT tv

TELEVIZIUNE PRIN CABLU

CLUBUL KARATE-KAI IAŞI
Instructor Mihai BERNESCU
3 dan shotokan

KARATE

antrenamente:
luni:
miercuri: 18.30 - 20.30
vineri:

FEDERAŢIA ROMÂNĂ DE KARATE TRADIŢIONAL ŞI DISCIPLINE ASOCIATE
Preşedinte ing. Dan STUPARU, 5 dan

KENDO
(Scrimă japoneză)

sîmbătă 18.00 - 20.00
duminica 10.00 - 12.00

la Sala de Educaţie Fizică a Institutului Agronomic Iaşi.

Necazuri ale învățământului gimnazial

Școala generală nr. 19 este asediată de țigani

■ *seara, țiganii atacă elevii furîndu-le stilouri și caiete* ■ *sectoristul cartierului este nepăsător și le-a spus cadrelor didactice: "Pînă la urmă țiganii o să vă fure și arhiva din școală"*

Școala generală nr. 19 situată pe strada Soseaua Nicolina nr. 167 pare a fi victima unui complot în timpul verii, țiganii din zonă seara, atacă elevii furîndu-le stilouri și caiete iar o parte din garduri au fost furate tot de către acestia. Faptul că seara, în curtea scolii țiganii consumă cantități impresionante de alcool și își plimbă cîinii a devenit ceva obișnuit, însă mai greu de explicat este poziția sectoristului care a declarat către cadrele didactice, cu o undă de compătimire în glas: "Pînă la urmă o să vă fure și arhiva ..."

Școala nr. 19 nu are paznic, toate cele 28 de cadre didactice sînt femei, iar singurul bărbat din școală, mecanicul Mihai Moisuc, este pus în situația de a-și pierde locul de muncă datorită măririi aberante a normativelor personalului auxiliar din învățămînt printr-un ordin al ministrului învățămîntului Liviu Maior. Această școală, asediată de țigani, nu are nici măcar paznic. Nici una din membrele colectivului nu are curaj să urce în podul scolii unde periodic își au culcușul cîțiva golani.

Pe lîngă golanii din zonă Scoala nr. 19 mai are un inamic: Dumitru Palaghianu, bariton în corul Mitropoliei. Acesta a făcut rost de un certificat de proprietate pentru o suprafață de 12.300 mp, din care 800 mp pe terenul scolii. Deși, după cercetări, s-a ajuns la concluzia că suprafața respectivă aparține numitei Ana C. Mărgărit, D. Palaghianu, împreună cu două ajutoare, a tăiat toți copacii scolii, o parte din lemn fiind utilizată pentru construirea unui gard foarte aproape de intrarea în școală.

În legătură cu această situație, în urmă cu cinci luni a fost înaintat un memoriu la Inspectoratul Scolar Județean, dl. inspector general Octavian Lefter declarînd că situația este urgentă.

Catalogată ca fiind urgentă situația a rămas mult timp aceeași, ba mai mult, D. Palaghianu a amenințat elevii că le va tăia picioarele cu toporul. Prefectul Dan Gâlea a dat un răspuns favorabil cadrelor didactice de la Scoala 19: s-a cerut anularea certificatului de proprietate obținut pe căi dubioase. Pe 9 noiembrie 1993 va debuta procesul între D. Palaghianu și Inspectoratul Scolar Județean Iași, care este administrator al spațiilor respective, în această calitate este firesc ca Inspectoratul să procure actele necesare și nu cadrele didactice ale scolii, cum are pretenția dl. Stefănescu, juristul inspectoratului.

Dan FODOR

La librăria Universității "Al. I. a" Iași

Studenții nu găsesc nici un nou manual universitar

■ *gestionara Viorica Luca a pomenit și despre dezinteresul conducerii Universității pentru achiziționarea de manuale apărute în alte centre universitare*

Deși noul an universitar bate la ușă, librăria Universității este mai goală ca oricînd. Situația este mult mai proastă decît în anii trecuți, cînd apăreau mai ales în preajma deschiderii anului universitar, manuale universitare și cărți de lucrări de laborator. În acest an de exemplu, pentru studenții de la Facultatea de Fizică nu există nici un fel de manual, iar pentru studenții de la Litere, Filosofie, Istorie, Matematică sau Biologie există unul sau două titluri de cărți din anii trecuți care acum nu mai interesează pe nimeni. Ceva mai bună este situația manualelor pentru studenții de la Drept, însă oricum, cererea este mult mai mare decît oferta.

Această lipsă acută de manuale universitare, nemaiîntîlnită în alți ani, se datorează, în primul rînd, absenței fondurilor pentru Editura Universității. Nu este de neglijat însă, nici dezinteresul conducerii Universității "Al. I. Cuza", care nu este receptivă la propunerea de a se achiziționa manuale apărute în alte centre universitare, ale căror edituri au o situație mult mai bună, după cum a declarat Viorica Luca, gestionara librăriei Universității.

Cristina LECA

O aberație a Ministerului de Finanțe

Alcoolul sanitar, vata medicinală și pansamentele suportă TVA

După intrarea în vigoare a taxei pe valoare adăugată, foarte mulți agenți economici au avut dificultăți în aplicarea TVA. Din acest motiv, la Ministerul de Finanțe au fost trimise peste 5000 de întrebări privind această nouă taxă. La o parte din aceste întrebări s-au primit răspunsuri de curînd. Astfel, pentru domeniul sanitar, Ministerul de Finanțe a făcut următoarele precizări:

- medicamentele se livrează în toate cazurile cu prețuri stabilite, în condiții de scutire de TVA;
- trusele medicale în care se includ și unele medicamente se supun taxei pe valoare adăugată calculată asupra prețului de vînzare negociat;
- materialele pentru tehnică dentară se supun TVA, atît la import cît și la comercializarea acestora, cu exercitarea dreptului de deducere;
- alcoolul sanitar este supus TVA întrucît nu face parte din grupa medicamente. La fel și vata medicinală, pansamentele și alte produse similare.

După cum rezultă din cele de mai sus, Ministerul de Finanțe a dat soluții care defavorizează agenții economici și, implicit, populația. De altfel, astfel de soluții au fost date în majoritatea cazurilor în scopul de atrage noi fonduri la bugetul de stat.

Costel STROESCU

Secretarul general al organizației CIRCOM REGIONAL, Peter Zimmerman, a exclamat ieri la Consiliul Județean:

"Sînt în ultima țară unde se poate fuma"

Secretarul general al organizației pentru televiziuni regionale CIRCOM REGIONAL de pe lîngă Comunitatea Europeană, Peter Zimmerman, a fost primit ieri de președintele Consiliului Județean, Ion Amihăiesei. Însoțit de reprezentantul televiziunii suedeze Ole Manberg, secretarul CIRCOM REGIONAL a subliniat că deși organizația pe care o reprezintă nu este foarte bogată, pot fi oferite ieșenilor sfaturi prețioase. Primul dintre aceste sfaturi, fiind intrarea imediată în acțiune, au urmat discuții pentru stabilirea în amănunt a elementelor de organizare, în lunile mai-iunie 1994, la Iași, a Congresului internațional CIRCOM, în domeniul televiziunilor regionale. Datorită situației geo-politice a Iașului, orașul nostru a fost ales pentru organizarea congresului, cu toate că și orașul britanic Birmingham își depusese candidatura. Nostim a fost momentul în care dl. Peter Zimmerman, cerînd permisiunea să fumeze, a exclamat: "Este ultima țară unde se poate într-adevăr fuma!"

Cristian MEDELEANU

De cine se teme Direcția Sanitară Iași ?

Persoanelor străine li s-a interzis accesul la documentele medicale

■ *directorul Mihai Frasin consideră această hotărîre o măsură de precauție pentru "păstrarea discreției impuse de deontologia medicală"*

Conform ordinului nr. XVI/VI/40333 către toate unitățile sanitare din Iași, emis în data de 13 septembrie 1993 de către conducerea Direcției Sanitare, se interzice accesul persoanelor străine la documentele medicale, precum și eliberarea acestora fără aprobarea conducătorului de unitate și șefului de secție. De asemeni, s-au transmis persoanelor ce asigură paza unităților sanitare să nu permită nimănui accesul fără a prezenta un act de legitimare.

Deoarece acest ordin, destul de general, a declanșat reacții ale personalului medical, ale unor sindicate și chiar ale unor colective din presă, am cerut amănunte d-lui dr. Mihai Frasin, directorul Direcției Sanitare, semnatarul acestui ordin.

În ceea ce privește primul punct, domnia sa ne-a declarat că este destinat unor măsuri de precauție privind păstrarea discreției impuse de deontologia medicală și este o măsură oportună ce compensează lipsa unei legislații ce ar putea reglementa utilizarea secretului profesional. Au existat cazuri în care lipsa acestei discreții a provocat mari neplăceri unor persoane aflate în anumite situații ce necesitau menajamente.

Cu privire la legitimarea persoanelor ce doresc să aibă acces în unitățile medicale, dl. M. Frasin consideră că este o măsură firească de prevenire a pătrunderii în diverse scopuri, chiar și în scopuri de furt.

Dl. Mihai Frasin a ținut să precizeze că aceste reglementări nu au nici o legătură cu accesul presei la informare în domeniul medical, deși s-au ivit asemenea suspiciuni. Domnia sa ne-a comunicat că relațiile cu presa vor fi neschimbate, de colaborare și transparență.

Silviu LABEȘ

Directorul de la PRESUM PROIECT S.A. a demisionat

■ *motivul: neacordarea salariilor restante*

În cursul zilei de ieri, directorul interimar al societății PRESUM PROIECT, ing. Tita Larie, a demisionat.

Demisia a fost înaintată în cadrul ședințe de ieri privind analiza activității economico-financiare a societății, la care au participat membrii Consiliului Împuterniciților Mandatați ai Statului (CIMS), ai Consiliului de Administrație și reprezentanții Consiliului sindical. La întîlnire a participat și Aurel Livint, președintele filialei Iași a Confederației Sindicatelor Independente "Frăția", la care sindicatul PRESUM PROIECT este afiliat.

Demisia d-nei Tița Larie, aprobată de reprezentanții CIMS, a survenit, după cum s-a apreciat, ca urmare a imposibilității de a rezolva problemele grave ale societății cu privire la asigurarea contractelor și a plății salariilor celor 190 de angajați.

La capătul celor peste 5 ore de discuții furtunoase dintre sindicat și administrație, singurul rezultat obținut a fost promisiunea de acordare a salariilor restante în cel mai scurt timp.

Referitor la problema acută a eventualelor disponibilizări, dl. Valeriu Bercuciu, membru în Consiliul de administrație și reprezentant al Departamentului Industriei Construcțoare de Mașini, ne-a declarat că "singura modalitate de rezolvare a situației actuale este alinierea personalului în raport cu contractele existente".

Declarația de mai sus demonstrează în mod clar că dl. Valeriu Bercuciu nu poate găsi nici o altă alternativă de redresare decît concedierea de personal întrucît, așa cum a declarat în fața salariaților, domnia sa este doar "un biet membru al Consiliului de administrație".

Mihaela BREZEANU

Un polițist care este acuzat că a comis șase infracțiuni a fost înaintat în grad

(Continuare din pagina 1)

Modul în care a fost construită această frumoasă vilă continuă, după părerea procurorilor, în același mod abuziv. Demn de reținut este și prețul la care au fost cumpărate de către fostul comandant al Poliției Tg. Frumos, legal, unele materiale. Acesta a cumpărat de la parohia "Cuvioasa Parascheva" din Tg. Frumos 10 tone de ciment la prețul de 21.300 lei, la data de 30 martie 1991, 6 tone de piatră brută cu 1200 de lei, de la un șantier din Cotnari de unde a mai cumpărat și 4 metri cubi de balast, cu 712 lei; 12.000 de cărămizi la numai 4 lei bucata etc.

În acest mod, vila căpitanului de poliție se ridică văzînd cu ochii, fără prea mari cheltuieli. Potrivit documentelor existente, nici terenul pe care a fost construită casa nu a costat prea mulți bani. Suprafața de la Strunga a fost repartizată familiei Pricopi datorită aprobării cererii soției polițistului de a intra în rîndul membrilor CAP. Cu toate că soția nu avea nimic comun cu lucrările agricole din zonă, fiind învățătoare, Tudor Pricopi a primit la Strunga suprafața de 1750 mp pentru care a achitat, la data de 19 iulie 1990, suma de 3250 lei, adică mai puțin de 11 lei pentru un mp de teren.

Maiorul Dumitru Ursache, actualul șef al Poliției Tg. Frumos, a declarat că "acesta (căpitanul Pricopi), începînd cu a doua jumătate a anului 1991, pe orice cale, prin demersuri murdare și urmînd un plan idiot chibzuit, a încercat și continuă să încerce să mă compromită". "și-a construit o vilă în staținea balneară Strunga după ce în anul anterior și-a cumpărat un autoturism nou".

De altfel, actualul șef al Poliției din Tg. Frumos a declanșat o anchetă care a stabilit că Tudor Pricopi a încălcat de mai multe ori legea în perioada în care a lucrat în Tg. Frumos. Majoritatea faptelor de care este învinuit acesta au fost însă prescrise sau amnistiate de decretele apărute anterior.

O altă infracțiune care a fost reținută de Parchetul de pe lîngă Tribunalul Militar este, așa cum am mai spus, falsul intelectual. Aceasta este concretizată de faptul că învinuitul, deși deținea un apartament cu 3 camere în strada Teodor Niculiță din orașul Tg. Frumos, din fondul locativ de stat, a solicitat și a primit încă un apartament din aceleași fonduri în municipiul Iași, pe strada Împăcării, fără însă a renunța la cel din Tg. Frumos. Acesta din urmă a fost cumpărat de polițist la data de 13 noiembrie 1991.

O altă ilegalitate pentru care căpitanul Tudor Pricopi a fost anchetat este schimbarea operată în buletinul de identitate a domiciliului unei persoane. Această persoană, Rodica Tican, cu toate că nu locuia în Tg. Frumos, avea nevoie de o mutație pe buletin, care să arate că locuiește în acest oraș, pentru a putea ocupa un post de învățătoare. Mutația învățătoarei a fost trecută pe adresa Adrianei Cocoloș, care era secretara Poliției Tg. Frumos. Cu toate că organele de anchetă au stabilit că această faptă constituie infracțiune de fals intelectual, căpitanul Pricopi nu a fost trimis în judecată, ilegalitatea fiind grațiată de Decretul Lege nr. 23 din 17 ianuarie 1990.

La grădinița nr. 13

Copiii s-ar putea contamina de grave boli de piele

Un grup de cetățeni din cartierul Tătărași ne-a semnalat faptul că lîngă Grădinița nr. 13, la care o parte din ei își duc copiii, a fost mutată de un an și jumătate secția de dermatologie a Spitalului "Sf. Spiridon". Acest lucru, apreciază părinții, reprezintă o permanentă sursă de contaminare pentru copiii de la grădiniță, mai ales că între cele două instituții este o distanță de numai un metru. Tocmai din acest motiv, directoarea Grădiniței nr. 13, d-na Dorina Buhuș, a făcut o serie de demersuri pentru rezolvarea situației, atît la Direcția Sanitară cît și la Ministerul Sănătății. După cum ne-a declarat domnia sa, pînă în prezent nu s-a primit nici un răspuns. Luînd legătura cu prof. dr. Zenaida Petrescu, medic în cadrul secției de dermatologie, am aflat că transmiterea bolilor de piele este posibilă, dar numai prin contact direct. Deci, în cazul în care bolnavii din secție ar atinge copiii de la grădiniță sau ar folosi aceleași lucruri și unii și ceilalți, contaminarea ar fi posibilă. În același timp, d-na dr. Petrescu ne-a declarat că înșeși condițiile de spitalizare a bolnavilor sînt improprii, acestia fiind înghesuiți în niște boxe care se vor a fi saloane.

De un an și jumătate, părinții copiilor care merg la Grădinița nr. 13 tremură în fiecare zi ca nu cumva acestia să se îmbolnăvească.

Mihaela CĂNĂNĂU

De ce este în stare de faliment firma IASITEX

Motivația situației economico-financiare dezastruoase în care se află firma IASITEX este oferită, în mare parte, și de starea economiei naționale dar, în principal, de dezinteresul sau slaba pregătire a unora dintre membrii conducerii societății în legătură cu ultimele evenimente de la "Iașitex", printre acestea fiind inclusă și demisia neaprobată pînă acum a directorului general, ing. Rodica Radu, secretarul Consiliul Județean Iași, Ioan Serbina, care face parte din Consiliul Împuterniciților Mandatați ai Statului, ne-a declarat: "Consider că cei din fabrică ar trebui să se hotărască dacă vor să mai muncească sau nu. Astfel, m-au surprins și pe mine unele date din balanța întocmită de cei de la contabilitate, unde consider că este un sector slab și mi-ar părea rău să trebuiască să apelez la alte organe pentru clarificarea anumitor situații. În legătură cu demisiile sau plecările fără o motivație reală ale unora dintre directori, și mă refer la directorul economic Ioan Grigoriu care se pare că este într-un concediu medical, consider că acestia trebuiau să prezinte mai întîi un raport de activitate. Oricum, se pare că directorul general n-a înțeles că ancheta sau analizele economico-financiare sînt total diferite de acțiunea de redresare economică a firmei".

Din informațiile pe care le avem, rezultă că una dintre principalele probleme ale S.C. IASITEX S.A. constă în vînzarea stocurilor de materiale pe care le are și care se ridică la aproximativ o jumătate de miliard de lei.

Alin TOCAN

FRAROM

oferim

prin Magazinele din Bd. Independenței 11-13 și Alexandru cel Bun bl. H6

TELEVIZOARE COLOR
• CROWN-JAPAN
• ALFA
• GOLDSTAR
Diagonala 51 cm, telecomanda infraroșu, pall-secam, sleep timer, - garanție asigurată -

Video camere FISCHER

Stofe mătase JAPONIA

confecții bărbați - ORADEA

Aparatură electrocasnică
• SEVERIN • KANSAI
• KAMASONIC
• MAGTON • FISCHER
• WALTHAM • CROWN

ACUMULATORI AUTO 88 Ah

COVOARE IMPORT BASARABIA

Magazinele noastre sînt deschise zilnic între orele 10-18.
112122, 112180 Vă așteptăm!

TOMBOLĂ NET

Și dumneavoastră puteți cîștiga un bilet de participare în una din excursiile organizate în

POLONIA - 10 octombrie
ghid Onică Ana
sau
TURCIA - 8 octombrie

prin Agenția de Turism NET

Înscrieri și informații suplimentare la sediul Agenției (Casa Modei - Mezanin)

Agenția de Turism NET

Un magazin UNIVERSAL pentru familia dumneavoastră

RomCriss

vă oferă
CUPTOARE CU MICROUNDE - Italia
TELEFOANE
VENTILATOARE cu picior și lustră

Adresa noastră:
str. Han Tătar nr.8 bl. 361A
tel. 17.42.14 program
10.00 - 22.00

MONITORUL EXTERN

■ Secretarul general ONU este protejat de serviciile de securitate americane

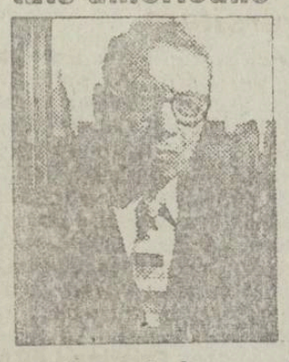

Secretarul general ONU, Boutros Boutros-Ghali a acceptat ca, începînd de miercuri, să beneficieze de protecţia serviciilor de securitate americane anunţă AFP. Luni, un responsabil american, care a dorit să-şi păstreze anonimatul, a indicat că Departamentul de stat a remarcat unele deficienţe în activitatea personalului care asigură protecţia lui Boutros-Ghali.

■ Senatul american refuză subvenţionarea avorturilor

Senatul american a decis marţi menţinerea în vigoare a unui text de lege care interzice acordarea de subvenţii federale pentru efectuarea întreruperilor voluntare de sarcină, informează France Presse. Camera superioară a Congresului a amendat însă această dispoziţie privind avorturile, permiţînd finanţarea acestor intervenţii în cazul în care sarcina pune în pericol viaţa mamei sau pentru pacientele victime ale unui viol sau incest. O liberalizare a regimului întreruperilor de sarcină ar antrena anual 400.000 de avorturi în plus, faţă de numărul actual şi cheltuieli suplimentare de 100 milioane de dolari.

■ Armata israeliană a fixat calendarul privind instaurarea autonomiei palestiniene în teritoriile ocupate

Armata israeliană a stabilit calendarul pentru punerea în aplicare a acordului dintre Israel şi OEP privind autonomia palestiniană în fîşia Gaza şi în oraşul Ierihon din Cisiordania, a anunţat marţi cotidianul israelian "Haaretz", care prezintă planul astfel:

Yitzhak Rabin, premierul Israelului

- octombrie 1992: administraţia militară va transfera palestinienilor prerogativele sale în materie de educaţie, cultură, sănătate, turism, taxe şi probleme sociale; începutul instaurării poliţiei palestiniene;
- noiembrie 1993: publicarea planurilor de retragere militară din Ierihon şi de redesfăşurare a armatei în Cisiordania;
- decembrie 1993: publicarea acordului privind retragerea din Ierihon;
- ianuarie 1994: punerea în aplicare a ordinelor privind retragerea din Ierihon şi redesfăşurarea armatei în restul Cisiordaniei;
- aprilie 1994: sfîrşitul retragerii din Ierihon şi din fîşia Gaza;
- iunie 1994: distrugerea dosarelor administraţiei militare în Cisiordania şi în fîşia Gaza;
- iulie 1994: alegeri pentru Consiliul de Autonomie în Cisiordania; dizolvarea administraţiei militare; sfîrşitul desfăşurării armatei israeliene.

■ Ministrul rus de Externe, Andrei Kozîrev, va fi primit la Casa Albă

Ministrul rus de Externe, Andrei Kozîrev, aflat la New York pentru a participa la lucrările Adunării Generale ONU, va fi primit, miercuri, la Casa Albă de preşedintele Bill Clinton, anunţă AFP. Aceasta va fi prima întîlnire între Clinton şi Kozîrev după declanşarea crizei politice din Rusia. Întrevederea va constitui un bun prilej pentru ca preşedintele american să-şi reafirme sprijinul faţă de Boris Elţîn, consideră analiştii politici.

■ Georges Manchais renunţă la conducerea Partidului Comunist

Liderul Partidului Comunist Francez, Georges Manchais va renunţa să conducă acest partid din ianuarie 1994. Marchais, care are 73 de ani, este unul din cei mai stalinişti lideri comunişti occidentali.

Aproape de deznodămînt

Preşedintele Boris Elţîn adresează un ultimatum deputaţilor pentru părăsirea clădirii Parlamentului

■ înfometaţi şi hăituiţi, parlamentarii vor trebui să cedeze ■ va curge sau nu sînge? ■

Trupele OMON au arestat doi deputaţi din Parlament

Astăzi, la ora 15.00 (ora Moscovei), în jurul clădirii Parlamentului rus au fost aduse noi trupe aparţinînd OMON şi Miliţiei, în scopul întăririi cordoanelor de pază. Toate intrările înspre Parlament au fost blocate în faţa parlamentului, ca şi în spatele clădirii acestuia se află cisterne goale, valuri de sîrmă ghimpată şi mulţi militari OMON cu scuturi, bastoane, veste antiglonţ şi armament. În apropierea intrării din spatele Parlamentului, pe strada Baricada, în spatele cordonului de cisterne au fost amplasate şi trei tunuri cu apă. În spatele clădirii se află 200-300 demonstranţi şi de două ori mai mulţi militari. În jurul orei 12,00, adepţii lui Hasbulatov şi Ruţkoi au încercat să construiască o baricadă, însă au fost imediat împrăştiaţi de militari. Seara trecută, pînă aproape de miezul nopţii, s-au dus lupte de stradă între cei 15.000 de demonstranţi şi trupele OMON şi ale Ministerului Apărării. Soldaţii au spart masa demonstranţilor şi baricadele acestora, operînd numeroase arestări. Încercînd să se refugieze în interiorul staţiei de metrou "Baricada", demonstranţii au fost ajunşi din urmă de militari şi bătuţi, soldaţii spărgînd multe din luminatoarele din interiorul metroului. Au fost arestaţi doi deputaţi, Urajţev şi Gololobov.

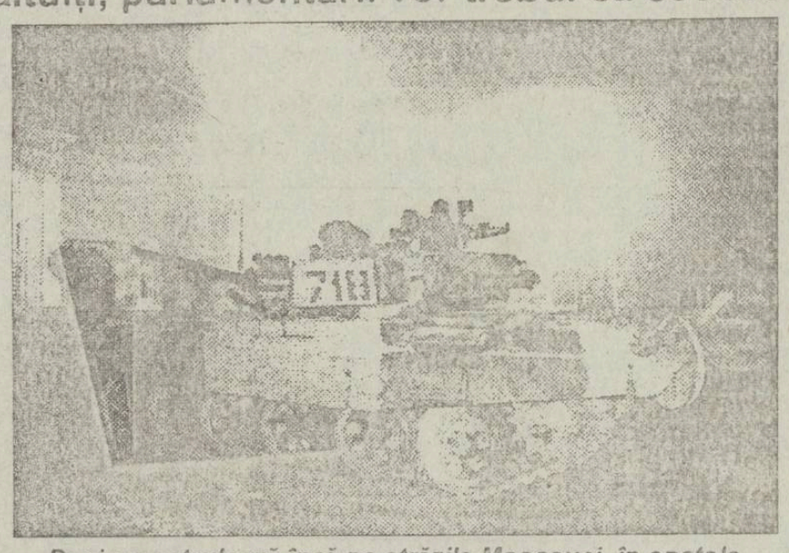

Deşi nu patrulează încă pe străzile Moscovei, în spatele clădirii Parlamentului sînt pregătite de intervenţie tancurile

Fete de 18 ani în costum kaki patrulează cu arme Kalaşnikov

Dacă vrei să intri în clădirea Parlamentului Federaţiei Ruse trebuie să treci, prin strada Baricadei, de miliţienii amplasaţi în faţa grupului de demonstranţi (aproximativ 1000). După aceea, urmează un grup de circa 150 de militari aparţinînd trupelor OMON, grupate pe 6-7 rînduri. Treci apoi de "Marea Baricadă", de fapt o baricadă alcătuită din schelete de automobile, bucăţi de tablă şi lemne. Intri, astfel, în curtea din spatele clădirii Parlamentului, unde sînt instalate cîteva corturi şi unde se află mai tot timpul zilei aproape 1000 de susţinători ai lui Ruţkoi şi Hasbulatov. La etajul II al clădirii Parlamentului se află balconul. De aici, deputaţii se adresează manifestanţilor. În interior poţi vedea ziarişti şi gărzi. Ofiţeri superiori, soldaţi şi voluntari în uniforme spălăcite constituie garda Parlamentului. După unele persoane de aici, nu sînt mai multe de 100, iar armamentul este reprezentat de vreo 200 de Kalaşnikovuri, 20-30 de mitraliere grele şi grenade. Destul să iasă un măcel în adevăratul sens al cuvîntului. Am putea vedea, astfel, fete de 18-19 ani în costum kaki şi arătînd ostentativ Kalasnikovul. Sau bătrîni fanatici adormiţi, istoviţi, pe saci de plastic, cu o pîine neagră la cap sau un steag roşu. Mîndri că sînt printre apărătorii clădirii. Sala de şedinţe este închisă. Hasbulatov şi Ruţkoi se află în cabinetele lor. Drumul de acces este blocat de militari. Singurul lucru care funcţionează bine aici este bufetul. Poţi servi sandwichuri cu salam sau caşcaval, Pepsi sau apă minerală. Două rusoaice te servesc la lumina unor lumînări. Poposind la etajul II, într-un colţ poţi vedea un bătrîn în faţa unui aparat hîrbuit care transmite cu patos. Este "Radio Parlament". Deocamdată este linişte. Ar fi suficient însă să se aprindă o scînteie, pentru ca situaţia să explodeze. (Corespondenţă prin telefon de la trimisul special, George Scutaru, Mediafax)

Apărătorii Casei Albe sînt elemente venite din Transnistria

Parlamentul rus, dizolvat în urmă cu o săptămînă prin decret prezidenţial, a propus taberei lui Boris Elţîn să negocieze încheierea confruntării dintre cele două ramuri ale puterii, legislativul şi executivul. După cum informează AFP, liderul comisiei constituţionale a parlamentului, Oleg Rumanţev, s-a întîlnit, marţi seara, cu premierul Viktor Cernomîrdin şi cu secretarul Consiliului Securităţii, Oleg Lobov, cărora le-a propus "un ansamblu" de soluţii posibile pentru ieşirea din criză. Interlocutorii au decis, în timpul acestei întîlniri, că "reluarea dialogului ar fi singura cale de ieşire din criză". În mai multe rînduri, Boris Elţîn a declarat, însă, că nu va accepta încheierea nici unui compromis cu deputaţii baricadaţi în Casa Albă. Deşi Parlamentul a propus dialogul, vicepremierul Vladimir Şumeiko a opinat, miercuri, că "nu este nici o speranţă ca parlamentul să-şi întrerupă singur activităţile". Tot miercuri, Consiliul Securităţii a examinat modalităţile de "neutralizare a situaţiei periculoase" care s-a creat în jurul parlamentului dizolvat, a mai adăugat Şumeiko. Potrivit declaraţiilor acestuia, apărătorii Casei Albe sînt în principal elemente venite din Transnistria. Totodată, preşedintele Boris Elţîn s-a întreţinut telefonic cu Helmut Kohl, cancelarul Germaniei, care l-a asigurat pe liderul de la Kremlin de întregul său sprijin.

Toată presa românească a publicat ieri ştirea despre admiterea României în Consiliul Europei. Puţină lume cunoaşte însă cum funcţionează efectiv acest organism

Fişa tehnică a Consiliului Europei

Creat în 1949, Consiliul Europei este cea mai veche organizaţie politică din Europa, reprezentînd interesele a aproximativ o jumătate de miliard de europeni. După deschiderea către Est, Consiliul Europei încearcă să devină, între CEE şi CSCE, "creuzetul unei Confederaţii europene", conform celor exprimate de secretarul general, Chaterine Lalumière. În ultimii trei ani, nouă foste ţări comuniste au aderat la această organizaţie la care se adaugă recenta candidatură a României. Adunarea parlamentară reuneşte 224 deputaţi, desemnaţi de parlamentele celor 31 de state membre. României îi sînt atribuite 10 locuri. Adunarea ţine anual trei sesiuni plenare. Comitetul Ministerial (organul executiv) reuneşte miniştrii de Externe ai statelor membre. El se reuneşte cel puţin de două ori pe an, adoptînd convenţii şi acorduri. De asemenea, Comitetul Ministerial coordonează cooperarea între statele membre şi adresează acestora recomandări. Mai mult de 140 de convenţii au fost adoptate de acest organism al Consiliului Europei, printre care Carta Socială, convenţii împotriva torturii, a traficului de stupefiante, a rasismului şi xenofobiei. Cea mai mare reuşită a Comitetului Ministerial pare a fi însă Convenţia Europeană a Drepturilor Omului, aplicată de Curtea Europeană a Drepturilor Omului, organism juridic creat în 1955.

După sprijinirea separatiştilor abhazi de către Rusia

Presedintele gruzin Şevardnadze exclude intrarea în CSI

■ Statele Unite îşi manifestă sprijinul faţă de Gruzia

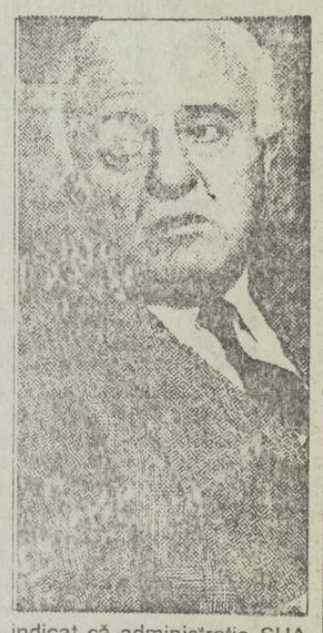

Liderul gruzin Eduard Şevardnadze, decepţionat de refuzul Rusiei de a salva oraşul Suhumi, capturat de separatiştii abhazi în urma luptelor purtate cu forţele guvernamentale gruzine, a exclus, marţi, posibilitatea ca ţara sa să adere la Comunitatea Statelor Independente, relatează REUTER. "După tot ce s-a întîmplat, este imposibil să vorbim despre aderarea Gruziei la CSI, datorită decepţiei provocate de poziţia Rusiei", a precizat fostul-ministrul sovietic de Externe. Moscova a garantat, la 27 iulie, realizarea acordului de încetare a focului, semnat de conducătorul gruzin şi de lideri ai separatiştilor abhazi. Ca urmare a încălcării acestui acord de către forţele abhaze, la 16 septembrie, guvernul gruzin se aştepta ca Rusia să ia atitudine faţă de escaladarea violenţei în regiunea Abhazia.

Administraţia SUA îşi reafirmă sprijinul faţă de Gruzia şi cere separatiştilor abhazi să-şi înceteze ofensiva militară, subliniind că Washingtonul nu recunoaşte "cuceririle teritoriale obţinute prin forţa armelor", a declarat, marţi, purtătorul de cuvînt al Departamentului de stat american, David Johnson, citat de AFP. Potrivit estimărilor Departamentului de stat, atacurile lansate de forţele abhaze reprezintă o violare a acordului de încetare a focului, încheiat la 27 iulie. Sursa citată a mai indicat că administraţia SUA cere liderilor separatişti să înceapă negocierile de pace cu reprezentanţii guvernamentali.

Desertul ideal pentru familia dumneavoastră.
Cadoul ideal pentru prietenii dumneavoastră.

Produs al societăţii Internaţional Impex S.R.L. Iaşi
tel.,fax:098/116209

ÎN ATENŢIA ABONAŢILOR TELEFONICI

DIRECŢIA DE TELECOMUNICAŢII Iaşi informează abonaţii telefonici că începînd cu luna septembrie a fost înfiinţat un nou serviciu special

☎ 936

prin care se acordă relaţii privind prestaţiile facturate.

La acest serviciu pot apela toţi abonaţii telefonici - persoane fizice, conectaţi în centralele din Iaşi, Paşcani, Hîrlău, Cotnari, Pd. Ilaziei şi Tîrgu Frumos.

Formînd numărul 936, abonaţii vor afla:
- numărul de impulsii consumate;
- convorbirile efectuate pe zile şi localităţi prin serviciul manual sau internaţional;
- alte prestaţii efectuate.

Programul de funcţionare al oficiului:
luni - vineri 7.30 - 15.30

Un abonament la Capital un RENAULT 19

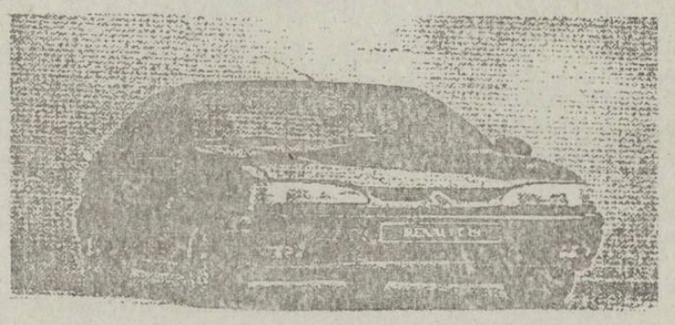

Puteţi cîştiga un RENAULT 19 participînd la tragerea la sorţi organizată de revista Capital.

Puteţi obţine un abonament la revista Capital adresîndu-vă la: Societatea Nord-Est, Str. Smîrdan 5, Iaşi, tel. 172557/17. Toate informaţiile despre concurs le găsiţi în revista Capital.

CAFEAUA DE DIMINEAȚĂ

Știți cum sună "Gaudeamus igitur" pe grecește?

Aurel LEON

Frumoasă-i viața de student la Iași! Cea de la Heidelberg ne-a dat o operetă, dar aceasta de la Iași ne dă dureri de cap. Și aceasta, dintr-o sentimentală slăbiciune a organelor Institutului de medicină, deoarece majoritatea celor care cîntă cît e noaptea de mare "trai bibicule pe drahmele bătrînului" sînt studenți la medicină. Mă mir că au timp și putere de chiolhanuri deoarece e vorba de greci și se știe că studenții străini de la Iași au preocupări... buticoase. Aleargă cît e ziua de mare, săracii, să-și procure marfă, să desfacă marfa, să aranjeze fel de fel de tertipuri spre a înșela vama și fiscul, că doar n-o să-și piardă tinerețea învățînd! Buchiseala o lasă românului, ei se închină la Hermes, zeul șmecherilor.

Primim semnale disperate din diferite cartiere ale Iașului. Se pare că urmașii lui Pericle fac ravagii. Aici ne-am permite a observa că domnii greci au greșit alegînd Iașul pentru libații și distracții sexuale. Dacă alegeau Bucureștii, se pierdeau în gloată; dacă nimereau la Cluj, puteau spori scandalul de opt ori și nu era nimic, dar la Iași? Aici nu-i chiar dezmățul capitalei și nici Caritas-ul Clujului. Aici noaptea oamenii dorm iar ziua vorbesc pe stradă mai mult în șoaptă. Aici, cînd trece o laie de țigani vorbind cum îi-e vorba, oamenii cellalți își fac cruce, iar babele își scuipă în sîn. Iașul încă nu-i racordat la poluarea generală, încearcă doar timid. E drept că apar tot mai insistent anunțuri cu "închiriez apartament la studenți străini, plata anticipat, în dolari"; și e drept, iarăși, că dintre toți străinii, cei mai gălăgioși se dovedesc fiii Eladei. Temperamentul meridional nu se dezminte. Cînd un distins și foarte liniștit profesor al Facultății de Medicină ni s-a plîns că în elegantul său bloc din str. V. Conta a..."umplut omida cornii" de cînd cineva de la parter a închiriat apartamentul unor studenți greci, am zis că "Dumnezeu nu bate cu ciomagul". Aceasta, fiindcă cel care a încasat dolarii doarme liniștit în Copou, în timp ce bunii lui vecini de bloc au distracție nocturnă și cînd dorm îl visează pe... Zorba grecul! Apoi, profesorul cel acum deranjat a fost într-o vreme și decan și în această calitate poate că a considerat reclamațiile altora drept exagerări.

Cînd însă se înmulțesc semnalele de alarmă din partea unor cetățeni neutri, situația începe să ia proporții. Iată un caz: în bulevardul Independenței la blocul Y 6, etaj VI, ocupă apartamentul nr. 42 locatara Alexandrescu Maria. D-sa, începînd din 1990, locuiește în Fundacul Emil Racoviță, iar apartamentul mobilat îl închiriază la studenți străini, pe valută. Și, întrucît blocul e Y (i grec), îi preferă pe greci. Cei care semnează memoriul trimis redacției, deși sînt din două blocuri cu i grec, par a nu fi de acord. Iată ce ne poveștesc d-nii Diaconu Gh., Beșliu D., Untură A., Rodica Alexandroaie și Gherasim A. din Y6, precum și Sănăuțeanu Maria, Munteanu C. și Bugeac Gh., din Y5:

"Pînă-n septembrie 1991, studenții care au locuit aici erau civilizați și nu puneau nici un fel de probleme vecinilor din bloc.

Începînd însă cu septembrie 1991, s-au instalat niște studenți greci care au început să facă petreceri nocturne cu muzică, femei și beții. S-a sesizat întîi proprietara Maria Alexandrescu, care, însă, în loc să-i avertizeze pe chiriașii ei să respecte regulamentul convețuirii în comun, a tratat problema cu totală indiferență. Comportarea ei a fost uneori chiar jignitoare. Atunci locatarii au reclamat la Poliție, ceea ce a atras o amendă de 5.000 lei. Petrecerile au continuat în același ritm. A urmat apoi reclamația la UMF, personal la Rector, care, de asemenea, a rămas fără nici un fel de rezultat, deși s-a promis că se vor lua măsuri drastice împotriva lor.

Din toamna lui 1992, chefurile s-au îndesit, iar orice sesizare la Poliție ne îndruma către UMF unde studiază dînșii, pentru că facultatea este și un for educativ și este obligată să rezolve aceste probleme.

Studenții care locuiesc aici în prezent sînt: Georgecopoulos Dionisis-anul IV, Medicină generală; Diamantopoulos Ioanis-anul II, Stomatologie și un oarecare Sachis, se pare că student anul III la Stomatologie.

În luna aprilie, după ce au făcut chefuri, au aruncat cu sticle, cutii de conserve, resturi menajere peste balcoane, pe mașinile parcate în spatele blocului.

Cît a fost vacanța de vară, am avut liniște, iar din primele zile ale lui septembrie 1993, chefurile au început cu mai multă înverșunare și noapte de noapte, ceea ce a scandalizat blocurile Y6 și Y5. Numeroși locatari au reușit cu greu să-i contacteze și să-i amenințe că în cazul continuării acestor destrăbălări vor da foc ușii apartamentului. Dar nici acest lucru nu i-a impresionat și continuă în același ritm chefurile lor. Ne întrebăm, oare nu există în țara asta un for care să pună la punct niște derbedei care se țin numai de petreceri (noaptea chefuiesc iar ziua dorm)? Locatarii nu pot pricepe cum de clinicile de la UMF și stomatologie le asigură prezența la cursuri și lucrări. Oare dolarii lor sînt mai tari decît instituțiile care trebuie să ne asigure o protecție socială în țara noastră? Și apoi, nu înțelegem cum își permit ca străini să-și bată joc de cinstea și demnitatea noastră de român. Trebuie să se promulge o lege prin care cetățenii acestei țări să aibă o securitate și o protecție socială".

Am reprodus plîngerea bieților locatari spre a se vedea că nu-i de glumă. Sîntem departe de nevinovatele chefuri cu bere din Heidelberg, așa că d-nii decani de la medicină generală și stomatologie să le pună în față eroilor exmatriculărea, indiferent de culoarea dolarilor pe care-i plătesc. Numai astfel se pot evita conflicte neplăcute, mai ales acum, după ce am intrat în Europa!

Iar celor cu apartamente de închiriat pe dolari la studenți greci le amintim din "Eneida" lui Vergiliu (II 49):"Timeo Danaos et dona ferentes" - "mă tem de greci, chiar cînd aduc daruri". Valabil și în cazul cînd darurile sînt formate din bancnote verzui! ■

URECHEA DE CÎRPĂ

Domnul Holban sau spațiul rezervat

Nichita DANILOV

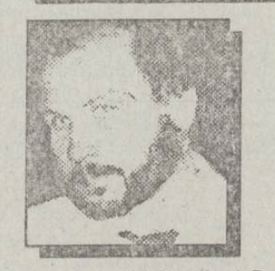

Mesajele primite prin cîțiva intermediari din partea redactorului șef al "Cronicii" îmi dau de bănuit că la revistă se petrec niște lucruri ciudate, că se pune la cale ceva, pesemne o nouă strategie literar-publicistică, e drept, deocamdată, cam tulbure.

Despre ce fel de mesaje e vorba? Lucrurile nu sînt tocmai limpezi. Cică la Cafeneaua "Moldova", în timp ce avea loc lansarea cărții lui Gellu Dorian, "Elegiile după Rilke", redactorul șef al "Cronicii" care-și bea cafeaua la o masă alăturată de masa mea, m-ar fi observat cum am luat de la dl. C-tin Coroiu, corespondentul local al "Adevărului", ultimul număr al revistei "Cronica" și, citind articolul lui Nicu Turtureanu, consacrat "Urechii de cîrpă", m-aș fi întunecat brusc la față. De asemenea, dl. Ioan Holban a mai observat că la plecare m-am despărțit destul de rece de domnia sa, salutîndu-l scurt, fără să mă apropii să-i strîng mîna și că am părăsit sala întristat. Ca atare, criticul îmi rezervă un spațiu special, pentru dreptul la replică, în paginile revistei pe care cu onoare o conduce.

Ce pot să răspund d-lui Holban? Îi pot răspunde că domnia sa se înșeală. Textul d-lui Turtureanu m-a amuzat. Citindu-l, nu m-am putut stăpîni să nu rîd. Căci autorul are umor. I-aș reproșa doar că-l folosește cu jumătate de măsură. Nu înțeleg ce m-ar fi putut supăra? În articol, poetul Turtureanu se visează a fi Nichita Danilov. Un Danilov care umblă prin orașul l. - un tîrg cu vreo 500.000 de locuitori - purtînd un copil în circă, în căutarea lui Bikinski și a altor personaje din "Urechea de cîrpă". Pe drum, observă că lumea stă la rînd. "Oare ce se dă?" se întreabă cel mic, care se dovedește a fi un poet precoce, avînd o barbă de dac și pregătindu-se să scrie volumul "Nocturne". Uimit, poetul scoate din buzunar revista "Cronica" și parcurgînd rubrica "Uimiri" a poetului Nicolae Turtureanu, își dă seama că pe străzi se vinde cartea lui, "Urechea de cîrpă". Lumea scandează: "Danilov! Da-nilov!" Și Danilov visat de Turtureanu rămîne iarăși uimit și asta fiindcă în sinea sa se aștepta ca lumea să strige: "Stur-zu! Stur-zu!" Și "Zi-li-e-ru! Zi-li-e-ru!" Sau măcar: "Mar-cu! Mar-cu!" Etc.,etc. Lumea de la "Cronica" însă strigă: "Da-nilov! Da-ni-lov!" Atunci Danilov-Turtureanu, răsfoind febril ultimul număr al publicației, îi găsește pe ultimii doi, la locul lor, pe Marcu cu versuri, iar pe Zilieru cu o proză în care laudă tăria sufletească a lui Emilian Marcu, pe care-l vede "consecvent cu sine", apărîndu-se "de preajma arogantă cu blînda povară a bunului simț". Mă rog, se miră din nou Danilov, dacă poetul Marcu e atît de consecvent cu sine însuși, atunci de ce publică în "Cronica" un grupaj de o pagină în care apar Magicianul, Proorocul, Înțeleptul, precum și evangheliștii Ioan, Luca și Matei, și nu legendarele figuri ale lui Nicolae și Elena Ceaușescu, cărora le dedica ode, săptămînal, în anii optzeci? Cît despre "blîndețea" lui Marcu față de "preajma agresivă", ar trebui să-i reamintim d-lui Horia Zilieru că poetul Emilian Marcu a fost, în anul 1990, redactorul șef al imundei publicații intitulate "Iașul", care folosea un limbaj nu agresiv, ci de-a dreptul vulgar. Însă dl. Horia Zilieru a uitat acest lucru, și asta fiindcă și domnia sa, pare-se, a colaborat la aceeași publicație, aranjîndu-i paginile. Dar lucrurile astea se uită. Și asta mai cu seamă că publicația folosea tehnica pseudonimului.

Și, mă rog, Danilov se miră nu numai de consecvența lui Marcu, ci și de consecvența revistei "Cronica", ce a găzduit, tot în anul 1990, atacuri FURIBUNDE la adresa unor texte din "Urechea de cîrpă", înainte ca volumul să apară pe piață. E vorba de celebrele scrisori de atitudine primite de la diverși cititori ai "Cronicii", care-l amenințau pe Danilov-Danilov (deci nu pe Danilov-Turtureanu) că va fi călcat de șenilele tancurilor armatei române sau sfîrtecat în piața publică, trimițîndu-l, totodată, la origini. Intoleranță? Șovinism? Nu știm.

Și atunci, redactorul "Cronicii", răspunzînd nedumeririi mele, îmi rezervă spațiul tipografic pentru dreptul la replică. Dar cui puteam să răspund? Unor colective? Unor semnături pseudonime? Unor ofițeri trecuți în rezervă, ce se declarau a fi membri ai unor fundații patriotic botezate cu nume sacre de voievozi? E curios că voievozii nu adresau nici o scrisoare furibundă nici lui Zilieru, nici lui Marcu sau altor evangheliști ai Epocii de aur, ci se mărgineau să-i atace pe scriitori ca Ursachi, Antonesei; Brumaru și subsemnatul.

În consecință, d-le Holban, spațiul gol pe care mi-l rezervați în "Cronica" îl cedez cu bucurie altora. Eventual vechilor cititori indignați. Eu mă mulțumesc și cu spațiul pe care mi-l oferă "Monitorul". Cît despre "Cronica" d-lui Turtureanu, ce să vă spun: e un text nevinovat, zău așa. Mie textul mi-a plăcut. Dacă într-adevăr credeți că dl. Nicolae Turtureanu a scris tendențios și cu rea credință despre cartea mea și dumneavoastră sînteți indignat sau, mă rog, nemulțumit, și asta fiindcă aveți o altă viziune asupra "Urechii de cîrpă", nu înțeleg de ce nu puneți mîna pe condei și nu scrieți o altă cronică, unde să explicați, printre altele, de ce textul poetului N. Turtureanu este o blasfemie.

Sau nu cumva, prin atragerea mea într-o polemică fără obiect, urmăriți să creșteți tirajul revistei pe care o diriguiți? Găsiți-vă, pentru numele lui Dumnezeu, un alt "polemist". De polemici oarbe, eu, unul, m-am săturat. Și măcar dacă aș beneficia de un procent la creșteri de tiraj! ■

Ultimul vagon poștal

Alături de fostul învățător deposedat de pămînt

Am citit cu indignare rîndurile pline de necazuri și dezamăgiri izvorîte din inima învățătorului pensionar Leon Irinescu, ce a luminat atîtea generații de copii la școala din comuna Prisăcani ("Monitorul" din 22 septembrie 1993). Mă număr printre acei care, cu cîteva decenii în urmă, l-am avut ca dascăl în primele clase primare. Nu s-a șters din amintirea mea nici azi cum, în această lună a începutului de an școlar, domnul învățător Leon Irinescu ne aștepta în curtea școlii și, sub supravegherea sa, intram în clasă. Începea lecțiile după ce cîntam mai întîi rugăciunea de dimineață. Apoi, ne îndruma cum să rînduim pe bănci cartea și tăblița de care atîrna buretele și plumbul de scris.

Muncea intens cu fiecare dintre noi să învățăm bine tainele cărților.

Am îndrăgit astfel școala de la vîrsta de 6 ani și ca mine mulți copii din sat. Unii dintre noi, urmîndu-i exemplul, am îmbrățișat aceeași carieră de dascăl.

Demnitatea și competența acestui învățător impunea tuturor respect și stimă.

În timpul cît a fost director, școala era sufletul satului și centrul tuturor acțiunilor ce priveau ridicarea nivelului cultural și spiritual al consătenilor.

Din convingere afirm că foștii săi elevi, azi oameni în vîrstă, cît și alți săteni n-au uitat pe primul lor învățător.

Și totuși... Dl. învățător Irinescu, ajuns la cei 88 de ani, este acum purtat pe drumuri pentru a-și primi drepturile de proprietar de pămînt, recunoscute de lege. De ce?

Olga Adam
învățătoare pensionară.

Din scrisorile, telefoanele și audiențele zilei

■ Parlamentul este diplomat

DI. PAVEL DORU, str. Dochia nr. 12, Iași. În legătură cu evenimentele din Rusia, Guvernul Văcăroiu a făcut o declarație de loialitate față de democrație, la care s-a raliat și a susținut-o și președintele Iliescu. Parlamentul României nu a formulat o declarație expresă în legătură cu aceasta. Ce înseamnă poziția respectivă?

Înseamnă, d-le Doru, că sîntem "diplomați" și că stăm cu ochii și cu urechile în toate părțile să vedem încotro ne îndreptăm. Dacă se ivește ocazia, pentru unii parlamentari, s-o luăm de acolo de unde am rămas la 22 decembrie 1989? Ei sînt prezenți. Nici nu trebuie să-și mai schimbe coloratura costumelor!

De aceea trebuie să ieșim din apatia în care am căzut. Este nevoie de limpezirea și revitalizarea noastră, a electoratului. Să ne recunoaștem baricada. Năuciți, înșelați, derutați, asmuțiți ori liniștiți cu zîmbetul din ușa vizuinei conservatoare trebuie să știm cum, unde și cînd să răspundem chemării "săriți, vine lupul"!

■ Nu sîntem un ziar al răfuielilor

DI. CONSTANTIN BUTNARU, tel. 157214, ne-ați lăsat o "scrisoare deschisă către redacția ziarului «24:Ore»". Reproșați ziarului poziția sa nejustificată față de primarul ales al municipiului Iași, ca și faptul că nu v-a publicat un anumit anunț pe care l-ați plătit cumpărînd ziarul și prezentînd cuponul, precum și cu numerar pentru un număr suplimentar de... publicitate.

Vă înțelegem supărarea, dar nimic n-am repara dacă am publica textul scrisorii în întregime. Chiar și recuperarea poeziilor lăsate de dumneavoastră la redacție se poate realiza tot urcînd treptele către biroul unde ați poposit inițial. Nu sîntem un ziar al răfuielilor.

Deci, succes!

■ Cine vor fi dați afară primii de la TEROM?

DI. ing. ALEXANDRU DĂNĂILĂ din Iași, Aleea Ghica Vodă nr. 23 expediază pentru dl. Aurel Leon un curriculum vitae bine structurat, argumentat, cu insistare asupra realizărilor profesionale, dar și asupra a ceea ce îl defavorizează în... lupta pentru existență. Dovadă a stărilor psihice prin care trece cititorul nostru stă adresa nr. 4022 din 10 mai 1991, actul nr. 249, din 6 septembrie 1993, dar și altele intermediare, prin care, din cînd în cînd, este amenințat cu preavizul urmare a... hotărîrii administrației de a reduce personalul S.C. TEROM S.A.

Dl. ing. Dănăilă admite, în condițiile de astăzi de la TEROM S.A. că "reducerea de personal trebuie să se facă", dar, pe bună dreptate, se întreabă: "cu cine se va începe? cu cei care au făcut combinatul sau cu cei care au venit la... de gata?; cu cei care au contribuții novatoare sau cu cei care nu-și justifică postul?; cu cei care își aduc un aport deosebit sau cu cei care nu au nici un randament?; cu cei disciplinați sau cu cei indisciplinați?; cu cei care sînt prezenți și muncesc sau cu cei care stau prin concedii medicale?; cu cei care au pînă la 60 ani sau cu cei care depășesc 60 sau chiar 62 de ani?"

Drept corolar la cele de mai sus, cititorul Alexandru Dănăilă încheie: "știind că S.C. TEROM S.A. Iași este cu capital de stat total, reducerea de personal trebuie făcută în spiritul echității sociale chiar dacă în România este atît de precară".

Și pentru că întrebările de mai sus îl privesc și pe dl. C. Stan, directorul societății, ne-ar interesa și pe noi fie și așa, ca ziar independent ce sîntem, adresele cu preavizul, repetate la intervale incomode, nu-s de natură să streseze, să terorizeze, să șicaneze să te facă să dormi... iepurește? Dacă dl. Stan - ori cineva din familia sa --ar primi astfel de depeșe, ar acuza, pe cineva anume și în ce termeni?

Am admirat la dl. Alexandru Dănăilă tăria de a se stăpîni. De a nu acuza. Dar ne-a convins că pătrundem destul de greu în... Europa.

În orice caz, fiți mereu tare, d-le inginer!

■ Aveți tot ce vă trebuie pentru a intra în posesia pămîntului

DI. PETRU FURMUZACHE, str. Uzinei nr. 59: certificatul de împroprietărire eliberat de Arhivele Statului face dovada proprietății fratelui dvs., dumneavoastră urmînd să probați la Dobîrceni - Botoșani că sînteți singurul moștenitor al fratelui decedat în 1984 (aveți, probabil, certificatul de moștenitor pentru restul bunurilor).

În baza acestor acte, solicitați reconstituirea dreptului de proprietate și punerea în posesie de la Comisia comunală de aplicare a legii fondului funciar. În caz că vi se refuză satisfacerea dreptului cuvenit, aveți posibilitatea să vă adresați cu acte doveditoare Prefecturii, după care Judecătoriei.

Avocatul care vă va reprezenta interesele, funcție de situație, vă va solicita actele care trebuie să le administrați.

■ Înființarea băncilor populare ne-ar putea ajuta

DI. VICTOR TODIRAȘCU, str. Cosașului 21, referindu-se la actualul sistem bancar își aduce aminte că în copilăria sa, la sate existau așa zisele bănci populare care, dacă ar ființa, s-ar sparge actualul monopol bancar care nu aduce, prin centralizare, decît pagube, ca și economia socialistă cu preponderența actualelor întreprinderi de stat S.A.

Existența băncilor populare ar favoriza construcția de case la sate care și așa s-a declanșat simțitor. Este bine, avem "mîndria patriotică" chiar dacă firma constructoare românească ARCIF S.A. ridică, deocamdată, construcții și locuințe țărănești cu 2, 3, 4 camere și anexe gospodărești în Ucraina, în zona Cernobîlului...

Dar de ce să nu se construiască asemenea acareturi și în România, pentru micii fermieri agricoli care părăsind orașul, revin la matca tradiționalului? Omul ar face împrumuturi la banca populară, ar garanta cu recolta pentru o perioadă de ani și n-ar mai sta la țară pe capul neamurilor în perioada punerii în pămînt a semințelor, a întreținerii, a recoltării și depozitării produselor.

De ce? Pentru că actuala legislație - nu permite înființarea acestor bănci, d-le Todirașcu. Ele ar sparge, într-adevăr, actualul monopol bancar. Și apoi, cîți dintre parlamentarii și oamenii cu veleități politice nu se gîndesc încă nostalgic la fostele C.A.P. cînd fiecare demnitar revenea seara acasă cu portbagajele încărcate, gospodina era mulțumită, iar fericirea întregii familii asigurată! Să sperăm totuși că descentralizarea se va impune, că vor apărea și băncile populare, că se vor oferi creditele așteptate, că se vor ridica casele și pentru orășenii reveniți de la orașul industrial...

■ Va fi bine și pentru inginerii României

DI. EUGEN STAMATE, str. Petre Ispirescu 16, ne reamintește că acum 75 de ani, în anul 1918, la Iași, din inițiativa unui grup de ingineri inimoși, a fost fondată "Asociația Generală a Inginerilor din România" - A.G.I.R. Din Consiliul de Administrație au făcut parte nume prestigioase ale economiei românești, printre care ne sînt aduse în memorie acelea ale cunoscuților Constantin Bușilă, mort la Aiud în anul 1950, acuzat de sabotare a economiei naționale, Mihail Manoilescu, mort la Sighet în 1950, acuzat de aceleași fapte, Mircea Djuvara, Dimitrie Leonida, Anghel Saligny.

Din 1972, asociația a fost desființată. A.S.I.D. - născută în anii comunismului românesc, destinată inginerilor și tehnicienilor, trecută și ea în anonimat chiar în aceeași epocă, l-o fi avut membru al ei pe ing. Ion Iliescu și dacă da, cum se gîndește distinsul președinte la îmbogățirea idealurilor perene ale inteligenței tehnicii românești în condițiile momentului de față?

Întrebarea este legată de fenomenul că tot mai mulți ingineri și tehnicieni fie că îngroașă armata neplătită a șomerilor, fie că stau cu sabia lui Damocles deasupra capului, fie că hibernează în așteptarea efectelor dezastrului față de inteligența românească, ajunsă să se subordoneze banului, oamenilor care manipulează milioanele!

Intelectualitatea română nu se va lăsa înfrîntă, d-le Stamate, chiar dacă, vremelnic, capul multora continuă a sta aplecat! Va fi bine și pentru inginerii României!

Ion N. OPREA

Întrucît dreptul la replică al Editurii MOLDOVA, trimis ziarului "Evenimentul", a fost cenzurat în mod premeditat, vă rugăm să-l publicați dvs., așa cum a fost trimis

DEZMINȚIRE

Referitor la cele declarate de dl. Aurel Andrei, în mod calomnios, imoral, privind situația lui ca fost asociat la Editura MOLDOVA, în ziarul "Evenimentul", din 28.09.93, pentru corecta lămurire a cititorilor, venim cu următoarele date reale:

Aurel Andrei a fost acceptat, ca asociat, în mai 1990. În urma încălcării celor stabilite de comun acord, în Contractul de asociere, Statutul societății și în Documentul Unic, și prinderea lui în flagrant delict la fundamentarea unei alte societăți cu același obiect de activitate ca al Editurii MOLDOVA (Editura DAB, transformată ulterior în Editura DAB-CANOVA), Aurel Andrei a fost exclus din cadrul societății, pentru nerespectarea strategiei și pentru practicarea de concurență neloială, conform articolelor din Documentul Unic al societății, pe care anterior l-a semnat, și Codului de Procedură Penală.

Pentru declarația falsă și calomnioasă a lui Aurel Andrei, din ziarul "Evenimentul", noi ne rezervăm dreptul de a-l chema în justiție.

Prin intervenția în presă, atît A. Andrei cît și ziarul "Evenimentul" aduc grave prejudicii morale Editurii MOLDOVA.

Vom reveni.

Director, Aurel Ștefanachi
Redactor șef, Nicolae Panaite

P.S. Era, deontologic vorbind, corect ca ziaristul de la "Evenimentul" să publice, în paralel, și punctul de vedere al Editurii MOLDOVA, respectînd un principiu elementar: "audiatur et altera pers".

Adăugăm la materialul trimis "Evenimentului", determinați fiind de comentariile părtinitoare, Documentul Unic, act ce clarifică și hotărăște drepturile și obligațiile asociaților.

Handbal feminin

H.C. Aura înaintea debutului european

Ne mai despart mai puțin de 48 de ore de prima partidă a dublei confruntări din Cupa E.H.F. în care H.C. Aura va primi replica echipei Kiriat-Sharet Holon, din Israel. Pentru că orașul Iași nu este gazda unor asemenea spectacole sportive în fiecare zi, "febra" apropiatelor confruntări din Cupele Europene a cuprins toată suflarea handbalistică a orașului nostru. Vom încerca să vă introducem cu cîteva momente mai devreme în atmosfera viitoarelor întîlniri de gradul III și să vă punem la dispoziție cît mai multe amănunte despre apropiatele "serate" sportive din Sala Polivalentă. În acest sens, am luat legătura cu tabăra ieșeană: "După episodul Cupa României, am continuat la Iași, în mod normal, antrenamentele, punînd accent pe remedierea unor probleme care nu prea ne-au reușit în jocurile anterioare. Ne vom prezenta cu tot lotul valid, inclusiv cu Macrina Tomuleac, cu excepția Ilenei Popovici, care se pare că are ruptură musculară la coapsă. Avem prima șansă și sînt optimist, pentru că handbalul românesc este superior celui din Israel", ne-a declarat prof. Cornel Bădulescu, antrenorul echipei Aura. Optimistă este și conducătoarea de joc a echipei ieșene, maestra sportului Mihaela Chitoroagă, care ne-a spus: "Ne-am pregătit bine și în mod obligatoriu trebuie să obținem calificarea". Întrebată dacă are emoții, ex-rapidista a precizat că, la experiența sa, nu are emoții, starea tensională putînd apărea în fazele superioare ale Cupei. "Dacă avem probleme cu o echipă din Israel, ce vom face cu cele din Germania?", a mai ținut să precizeze Mihaela Chitoroagă.

Despre soarta viitoarelor confruntări, Lăcrămioara Alexescu ne-a spus: "Nu cunoaștem potențialul echipei din Holon, dar sper să înscriu cît mai multe goluri". Cam același lucru a spus și Alina Grosu, precizînd că așteaptă încă de pe acum tragerea la sorți pentru turul următor. Formația Sharet Holon, echipa unui oraș situat la 7 km de Tel Aviv, a sosit la Iași în cursul zilei de marți, cînd a efectuat și primul antrenament. Miercuri dimineața, după vizita la Teatrul Național și Universitatea ieșeană, și după un antrenament de aproximativ 90 de minute, handbalistele israeliene au primit invitația d-lui Adrian Pascal de a petrece o seară la Circul Globus împreună cu componentele echipei Aura. Clubul Kiriat Sharet a fost fondat în anul 1972 de soții Mali și Shaul Seizer, în prezent, președinți ai clubului din Holon. De menționat că dl. Shaul este de profesie ziarist sportiv, iar d-na Mali a practicat fotbalul la echipa feminină Milan Israel. Antrenor al echipei este Arie Gershovits, care a practicat handbalul de performanță la Hapoel Kefar Menchen pe postul de portar, pînă la 45 de ani. Inedit este faptul că familia soției sale este de loc din Iași, în prezent aceasta locuind într-un "kibutz" (un fel de comunitate cu aproximativ 600 de familii), la 45 km de Holon.

La Iași a însoțit echipa și Kahane Willy, un alt român născut la Galați, care este doctorul echipei din Holon. Din lotul echipei israeliene fac parte și ex-sovietica Wessa Kukin (SKA Minsk), precum și ex-bulgăroaica Veneta Milnkova (ȚSKA Sofia). De asemenea, din echipă mai face parte și Oksana Morzovik, straniera echipei din Rusia. Valoarea handbalistelor din Holon este recunoscută în Israel, Ifat Dayan, Mali Ben-Yair, Rachel Spiegel și Yafit Swissa făcînd parte din lotul național.

Leonard CĂNĂNĂU

Lăcrămioara Pintilei (H.C. Aura)

Ifat Dyan (Sharet Holon)

Din grădina cu minuni a fotbalului

Vraciul Machaca a calificat Bolivia la Mondiale

După cum poate unii din cititorii noștri își mai amintesc, astă primăvară am scris despre un fapt foarte amuzant (așa ni se părea la ora aceea): Federația Boliviană de Fotbal angajase la echipa națională un vraci care s-o ajute să obțină calificarea la C.M. din SUA. Lumea a citit, a zîmbit, a uitat. Dar odată cu senzaționala calificare a bolivienilor la turneul final din anul viitor, povestea vraciului Machaca a revenit în actualitate.

La începutul anului, fotbalul bolivian trecea prin momente dificile. Nemulțumită de prestațiile echipei reprezentative, Federația de specialitate îl concediază pe antrenorul național și în locul său angajează un tehnician spaniol, Xabier Azkargorta. La doar cîteva zile de la această numire, la Federație se prezintă un tip foarte încrezător în propria-i persoană, care spune doar atît: "Sînt Augustino Surco Machaca, de profesie vraci, și vreau să fiu numit în corpul tehnic al naționalei de fotbal. Garantez calificarea la Mondiale!" Numele lui Machaca nu era de altfel cu totul necunoscut: în urmă cu doi ani, cînd se înregistrase una din cele mai mari surprize ale fotbalului bolivian, se spune că vraciul făcuse anumite farmece pentru ca micuța Strongest, o echipă de cartier, să o învingă pe multipla campioană Bolivar Medellin. Influențat probabil și de această poveste, președintele Federației boliviene s-a lăsat înduplecat să-l angajeze pe Machaca în corpul tehnic, cu atît mai mult cu cît condițiile puse de acesta erau rezonabile: să i se plătească la fel ca unui jucător titular în echipa națională, iar în cazul necalificării la Mondiale, să i se ia toți banii înapoi.

Ce a urmat se știe: Bolivia a reușit o campanie de jocuri extraordinare, ocupînd în final locul II în grupa B a preliminariilor sud-americane și obținînd astfel (după 44 de ani!) dreptul de a juca la un turneu final al C.M. Chestionat de ziariști, vraciul a spus că n-a făcut altceva decît să le inspire curaj jucătorilor și să alunge spiritele rele de deasupra capetelor lor. "Sînt convins, a încheiat Machaca, sfidător, că pot duce Bolivia pînă în finala Campionatului Mondial. Dar pentru asta trebuie să fiu plătit ca un rege și să fiu ascultat orbește".

S-ar putea ca în bucuria excesivă care a cuprins Bolivia în aceste zile să i se acorde vrăjitorului libertate de acțiune deplină. Pînă la proba contrarie, el este cel care dictează condițiile. Și pentru că veni vorba de condiții, n-ar fi rău să adăugăm că în urma senzaționalului succes repurtat de echipa națională, pe adresa lui Machaca au sosit o avalanșă de propuneri din partea celor mai diverse cluburi sportive, care doresc să-l angajeze drept... consilier.

Și uite așa ne întoarcem la cuvintele lui George Bernard Shaw care scria cîndva că "lumea fotbalului nu-i altceva decît o casă de nebuni la scară planetară..."

Ion C. TEODOR

Can-can în lumea fotbalului

■ Bețivii nu sînt toleranți!

Se pare că internaționalul bulgar Iskrenov a ajuns la sfîrșitul carierei. Deși în vîrstă de doar 29 de ani, el a fost refuzat de toate cluburile cărora le-a propus serviciile sale: Real Zaragoza, Lausanne, Botev Plovdiv și Levski Sofia. Chiar și la fosta sa echipă, T.S.K.A. Sofia, i s-a trîntit ușa în nas spunîndu-i-se că bețivii și narcomanii nu mai sînt toleranți în fotbal!

■ S-a îngrășat 22 de kilograme...

La începutul preliminariilor C.M. de fotbal 1994, Xabier Azkargorta, antrenorul echipei naționale al Boliviei (creditată cu 5 % șanse de calificare), a promis că se va îngrășa cu cîte un kilogram pentru fiecare gol înscris de echipa sa. Panul s-a dovedit a fi aproape nebunesc, întrucît elevii săi au înscris în total 22 de goluri (obținînd calificarea mult dorită) iar Azkargorta s-a pus pe mîncat. Nu se știe cu siguranță dacă a atins "cota 22", cert este că s-a îngrășat atît de tare încît prietenii nu-l mai recunosc pe stradă iar medicii au pronosticat că dacă nu începe imediat o cură de slăbire, va privi Campionatul Mondial dintr-un pat de spital!

■ Stoicikov se lansează în afaceri

Celebrul fotbalist bulgar Hristo Stoicikov, echipier al lui C.F. Barcelona, a decis să investească banii pe care i-a cîștigat în întreaga sa carieră (deloc puțini!) în afaceri imobiliare. El este proprietarul unei firme care construiește hoteluri de lux în Sofia, Plovdiv și Stara Zagora. Acestea vor fi terminate în 1996 și vor găzdui în exclusivitate oameni de afaceri și turiști străini.

■ Sînt scoțienii zgîrciți?!

Mijlocașul Dariusz Adamczyk, component al echipei naționale a Poloniei, s-a transferat de la Eintracht Frankfurt la clubul scoțian Dundee United. Contractul a fost semnat pentru 500 de mii lire sterline, cea mai mare sumă plătită vreodată de Dundee United pentru achiziționarea unui jucător. Informația a fost repede valorificată de presa germană, care n-a întîrziat să se întrebe cu maliție: "Există doar două variante: ori Adamczyk este un super-jucător, de talia lui Maradona, ori scoțienii au ieșit din zodia zgîrceniei. Ceea ce înseamnă că se apropie sfîrșitul lumii!"

Ion C.

Fotbal - Cupele Europene

Senzaționala calificare a steliștilor

■ Jean Vlădoiu și-a răscumpărat toate păcatele!

Cine ar fi crezut, după 1-2 la București, după 1-0 pentru Croația în minutul 7 (marcase Vlaovici), că militarii bucureșteni vor răsturna toate pronosticurile, reușind o victorie senzațională? A înscris mai întîi Basarab Panduru, aducînd un 1-1 la pauză dătător de speranțe. A urmat la rampă Jean Vlădoiu, un jucător controversat, nu atît prin talentul pe care îl are din belșug, ci mai ales prin starea de infatuare care se pare că-l copleșise după ce începuse să fie numit "brazilianul din Ghencea". Dar Vlădoiu, mușchiuluit bine de presă după prestația lamentabilă din Feroe, a știut să strălucească atunci cînd a fost nevoie. În min. 74 scorul era de 3-1 pentru Steaua, datorită lui Vlădoiu. În același minut, Hadzic a redus din handicap și a urmat cel mai dramatic sfert de oră a fotbalului românesc din anul 1993. A venit și fluierul izbăvitor al arbitrului grec și surpriza s-a produs! Steaua s-a calificat în turul II al Cupei Campionilor Europeni. Greul însă de-abia începe.

■ Surpriza zilei: Eindhoven-eliminată!

În Cupa UEFA, echipa lui Gică Popescu, P.S.V. Eindhoven, nu a reușit decît un 0-0 pe teren propriu cu formația germană Karlsruhe, și cum în meciul tur germanii au cîștigat cu 2-1, Gică al nostru se vede eliminat din competiție.

Alte rezultate din C3: SERVETTE GENEVA - Crusaders Belfast 4-0 (în tur 0-0); Spartak Vladikavkaz - BORUSSIA DORTMUND 0-1 (0-0); EINTRACHT FRANKFURT - Dinamo Moscova 1-2 (6-0); GIRONDINS BORDEAUX - Bohemians Dublin 5-0 (1-0); Lokomotiv Moscova - JUVENTUS TORINO 0-1 (0-3); BOAVISTA PORTO - U.S. Luxemburg 4-0 (1-0); Admira Wacker Viena - DNEPR DNEPROPETROVSK 2-3 (0-1); Maritimo Funchal - ROYAL ANVERS 2-2 (0-2); F.C. MALINES - I.F.K. Norrkoping 1-1 (1-0); Dundee United - BRONDBY 3-1 (0-2); DEPORTIVO LA CORUNA - Aalborg 5-0 (0-1); ATLETICO MADRID - Heart of Midlothian 3-0 (1-2); Dunajska Streda - CASINO SALZBURG 0-2 (0-2); F.C. La Valetta - TRABZONSPOR 1-3 (1-3).

Cupa Cupelor: MACCABI HAIFA - Torpedo Moscova 3-1 (0-1); Cardiff City - STANDARD LIEGE 1-3 (2-5); PARIS ST. GERMAIN - Apoel Nicosia 2-0 (1-0); A.C. PARMA - Degersfors 2-0 (2-1).

G. I. NICOLAE

Un fost sportiv de performanță a ales lumea circului (II)

Continăm astăzi mărturisirile fostului recordmen național la haltere, Gheorghe Bercea, retras după Jocurile Olimpice din 1976 din activitatea competițională, ca urmare a unor nedreptăți săvîrșite de diriguitorii sportului românesc din acea vreme și "transferat" în lumea circului.

■ Mi-am ales soția din lumea circului

- În ce consta acel număr acrobatic care a făcut atîta vîlvă în Europa?

- Țineam pe cap, în dublu balans, pe o țeavă, pe Maria și Nelu Lazăr, cam 160 kg împreună, acrobați cu care am dat spectacole în SUA, Argentina, Uruguay, Brazilia, Olanda, Italia, Franța, Spania etc.

- Cum ați reușit să vă înțelegeți cu băștinașii?

- Contractele se încheiau uneori și pe cîte 4-5 ani. În toată această perioadă am fost nevoit să mă descurc cu localnicii. Fără să mă laud, vorbesc destul de bine engleza, spaniola, franceza, italiana, maghiara și rusa.

- Nu vă plictisoați între străini?

- Circul este viața mea și, în mod normal, aici trebuia să-mi fac și familia. După patru ani în care i-am făcut avansuri Danielei, prezentatoare la circ, mi-am luat inima în dinți și am cerut-o de soție. După ce a acceptat, mi-a spus că și ea pusese ochii pe mine și că se mira cum de a reușit să mă cucerească.

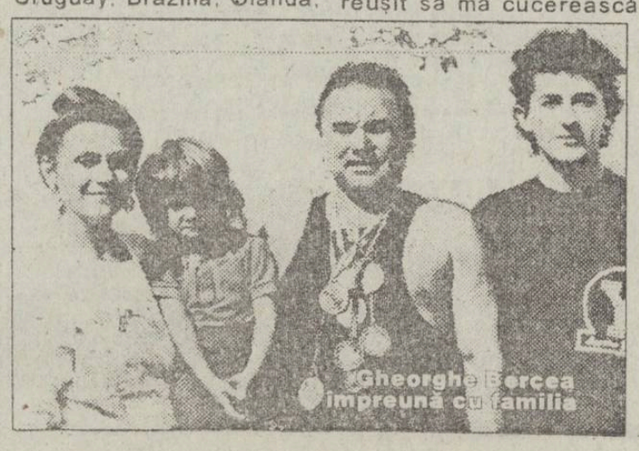

Gheorghe Bercea împreună cu familia

■ Halterofil pe post de..: "coana Manda"!

- Ce număr acrobatic aveți în plan?

- Pregătim un număr de comedie muzicală în care protagonist va fi fiul meu Robertino.

- Unde a învățat să cînte Robertino?

- În turnee cîntă la o pianină, în rarele momente cînd dăm pe acasă. Robertino exersează la un pian cu coadă pe care l-am cumpărat de la fostul ministru al culturii, Ludovic Spiess.

- Mai sînt foști sportivi de performanță la Circul Globus?

- Sînt mai mulți, dar doresc să fac o mențiune specială pentru nasul nostru, fostul campion național de haltere la categoria supergrea, Gheorghe Mincu, care execută numărul comic cu coana Manda!

pentru că mult mai versate balerine de la circ încercau să mă prindă în mrejele lor. Cu Daniela am doi copii, Robertino, de 17 ani, care este deja un bun acrobat și care cîntă dumnezeiește la pian, și Larisa, de 3 ani, care se prinde de toate sforile, iubește animalele și se ceartă în fiecare zi cu maimuța Bibi.

■ O bombă la circ

- Desigur că în peregrinările prin lume ați fost pus în diferite situații neprevăzute. Puteți să ne spuneți cîteva întîmplări deosebite?

- Ne aflam în Italia, cu circul Cezar Togny. În timp ce dresorul de elefanți, un iugoslav în vîrstă, pregătea mîncarea giganticelor pachiderme, s-au apropiat de el trei băgăreți care-l agasau. Dresorul i-a îndepărtat, ca după cinci minute să apară doi tipi pe motocicletă cu o armă automată și i-au trasă o rafală de cinci gloanțe în picior. O altă întîmplare nu prea hazlie s-a petrecut în timpul unui spectacol cu circul Tihany la Buenos Aires. Directorul a primit un telefon anonim în care era anunțat că a fost introdusă o bombă în circ. Am anunțat poliția, pentru ca imediat să apară trei mașini de polițiști cu aparatură de detectare. În acest timp, spectacolul continua, în sală fiind prezenți 5000 de spectatori. Atunci am avut mari emoții și, deși nu este de laudă, pot spune că toți circarii erau aproape uzi de spaimă.

- Dar un moment cevă mai vesel?

- Circul Tihany avea și un număr cu cinci cimpanzei care uneori scăpau de sub control și fugeau în sală. Tot în acea perioadă, momentele vesele erau realizate de doi simpatici comici brazilieni, care se temeau enorm de maimuțe, în special de una mai fioroasă cu numele de Gioni. În complicitate cu directorul circului, s-a anunțat că Gioni a scăpat. Cei doi clovni, neținînd seama că afară ploua cu găleata și era vijelie, au zbughit-o prin bălți, baricadîndu-se în vagonul care le servea drept locuință.

- O ultimă întrebare. Sînteți fericit în lumea circului?

- Nu-mi pare rău că am ales arena circului, pentru că citesc în ochii copiilor bucurie și la sfîrșitul numărului primesc aplauze.

A consemnat Leonard CĂNĂNĂU

Monitorul | Radio NORD-EST 70,76 MHz

Dacă doriți să dați un anunț de mică publicitate în cotidianul "MONITORUL" sau o dedicație la "RADIO NORD-EST" pentru persoana iubită, aceste lucruri au devenit acum foarte simple!

Este suficient să mergeți la cel mai apropiat punct de preluare și să vă exprimați dorințele.

Punctele noastre de preluare sînt:

COPOU	Radio NORD-EST Bd. Copou 19 tel. 145530, fax 146363
CENTRU	Casa Modei et. 1, compania de publicitate NORD-EST
TĂTĂRAȘI	Magazin "ROMCRISS". Str. Han Tătar 8, tel. 174214, program 10.00 - 22.00
BUCȘINESCU	Str. Smîrdan nr. 5 tel. 17.25.57 (centrala), fax. 14.45.77

Apelînd la serviciile noastre de mică publicitate, calitatea și seriozitatea vor fi puse în slujba dumneavoastră.

MICA PUBLICITATE

VÎNZĂRI

● Vînd calculator Leptoc, 386, DX, 33, marca AUVA, hardisk 120 MB, cu toate ieşirile posibile, cu keybat numeric, absolut nou. Relaţii la telefon 126896. Preţ informativ 1.400.000

● Vînd "Alba-lux 7". Tel. 111643. (12233)

● Vînd var şi peşte viu non-stop, în orice cantitate pentru societăţi şi persoane fizice. Str. Trei Fîntîni, Şos. Bucium - Tomeşti, lîngă Serele Vlădiceni. (12369)

● Vînd tablouri Craiu şi Brise. Tel. 146939. (12236)

● Vînd urgent curs unic pentru uzul facultăţilor de zootehnie "Ovine-Caprine", "Toxicologia veterinară". Tel. 163295, după ora 20,00. (12237)

● Vînd tire italiene şi dolari. Tel. 177510.

● Vînd reşou-aragaz, 2 ochiuri (butelie). Tel. 174234. (12419)

CUMPĂRĂRI

Cumpăr cadă baie din tablă, de culoare albă, lungime 1,75 m. Telefon 175965.

ÎNCHIRIERI

● Închiriez avantajos, perioadă îndelungată apartament mobilat, 2 camere decomandate, et. II, gaze, frigider, telefon, pe valută. Tel. 120659 (12241)

● Primesc în gazdă o fată nefumătoare. Tel. 136897, Pd. Roş. (12423)

SCHIMBURI

● Schimb apartament 2 camere cu similar Bucureşti (eventual vînd). Tel. 172557.

PIERDERI

● Pierdut legitimaţie admitere pe numele Nina Dunuţă. O declar nulă. (12243)

● Pierdut carnet de student pe numele Pavel Victoriţa. Îl declar nul. (12245)

OFERTE SERVICII

● Profesor limba şi literatura română, meditez elevi, orice nivel. Preţ 750 lei/oră. Tel. 167894.

LOCURI DE MUNCĂ

● S.C. angajează tîmplari. Relaţii la telefon 110878. (12398)

● S.C. CROM 2000 S.R.L. angajează barman-ospătar fete cu calificare. Tel. 177194. (12405)

● S.C. TEXTILA S.A. Iaşi angajează betonişti cu experienţă, salariu negociabil; economişti în număr nelimitat. Relaţii la telefon 144810/17, prezentarea pentru testare luni, 4.10.1993, ora 9,00.

● S.C. BERĂRIA BUCIUM S.R.L. (ZAHANA) organizează în data de 9 octombrie 1993, ora 10,00, concurs pentru ocuparea următoarelor posturi: 5 bucătari, 3 barmani, 12 ospătari. Se asigură salarizare foarte bună şi carte de muncă. Vîrsta 18-30 ani. Confirmarea înscrierii se face şi telefonic pînă vineri, 8 octombrie 1993, orele 12,00, la telefon 130161. (907873)

● Societatea Comercială "Moldova Tricotaje" S.A. Iaşi angajează urgent: 2 sudori; 1 instalator gaze; 1 izolator termic. Relaţii suplimentare la Biroul Personal al societăţii la telefonul 134470, int. 143.

● Opera Română Iaşi anunţă scoaterea la concurs a următoarelor posturi: - corepetitori; - balerini; - solist (băiat); - ansamblu (fete, băieţi); - instrumentişti orchestră: contrabas, trompetă, clarinet, violină, corn, percuţie; - solişti vocali: tenori, başi; - corişti: soprane, altiste, tenori, baritoni, başi. Concursul va avea loc luni, 29 noiembrie 1993, ora 10,00, la sediul din str. Agatha Bârsescu nr. 18. Relaţii suplimentare la telefon 098/147253, 147331.

DIVERSE

● S.C. MOPREST S.A. cu sediul în Iaşi, str. Buna Vestire nr. 4, scoate la licitaţie în data de 2.10.1993, ora 10,00, utilaje de morărit. Lista utilajelor este afişată la sediul societăţii. Relaţii suplimentare la telefon 114623 şi 114120. (12422)

● S.C. INTEX S.R.L. anunţă majorarea cotei de adaos de la 30 % la 100 %, începînd cu data de 28.10.1993. (907803)

● Staţiunea de Cercetare şi Producţie Viti-Vinicolă Iaşi, str. Aleea M. Sadoveanu nr. 48, anunţă acţionarii nominalizaţi în anexa 19 să se prezinte la sediul unităţii, începînd de vineri, 1 octombrie, pentru ridicarea drepturilor băneşti ce le revin pentru anul 1993.

FELICITĂRI

● Fiii, nurorile, nepoţii urează lui Vasile Nemesniciuc, la împlinirea celor 74 de ani un călduros "La mulţi ani". (12420)

MATRIMONIALE

● **Italian, patron office import-export diamante, pietre preţioase şi aur, absolut singur înăuntrul sufletului, necăsătorit, stare materială foarte bună, 48 ani, cu spiritul încă tînăr, prezentabil, de o fidelitate absolută, nebăutor, nefumător, maximă seriozitate, caut exclusiv domnişoară/ doamnă tînără, frumoasă, afectuoasă, 20/35 ani, chiar şi divorţată, interesată de cunoaşterea mea doar în scopul unei căsătorii din dragoste. Scrieţi-mi, ataşînd o fotografie. Adresa mea: Camerin Giorgio, Via San Salvatore 36/F, Valenza (AL), Italia, tel. 0131/ 953117. NB. Telefonare non serve, non voglio/Scrievete-mi tassativamente in italiano, non importa errori, per foto intendo faccia, fronte e profilo, intera persona, in piedi, fronte e profilio, la descrizione deve esser dettagliata piu possibile, e inutile scrivere senza i requisiti richiesti, la lettera verra cestinata. Se dopo i tempi tecnici postali non ricevete riposta, la riposta vi e gia stata data e negativa non solecitate grazie. Tutto si fara per corrispondeza fino alla mia decisione d incontro.**

DECESE

● **Alexandrina-Veronica, împreună cu copiii şi nepoţii anunţă cu nemărginită durere trecerea în nefiinţă a soţului, tatălui şi bunicului drag, prof. univ. dr. IOAN BOIŞTEANU. Defunctul este depus la Capela Mănăstirii Galata, iar înmormîntarea va avea loc joi, 30 septembrie, ora 13,00. (12238)**

● **Fiica, fiul, nora, ginerele, nepoţii anunţă trecerea în nefiinţă a celei care a fost RASCA EUGENIA. Înmormîntarea va avea loc vineri, 1.10.1993, orele 12,00, la cimitirul Eternitatea. (12421).**

CONDOLEANŢE

● ***Un pios omagiu celui care a fost prof. dr. IOAN BOIŞTEANU, din partea familiilor Tărăboanţă, Pamfilie, Teodorescu, Ciobanu. (12244)***

● ***Pios omagiu distinsului prof. ION BOIŞTEANU, profesor cu o înaltă ţinută morală şi profesională şi de o rară noblete sufletească. Sincere condoleanţe familiei. Fam. dr. Radvanschi. (12424)***

S.C. CASA AFACERILOR S.A.
PIATRA NEAMŢ, B-dul Republicii nr. 17,
tel/fax 093/618587

LICITAŢIE
în atenţia doritorilor de achiziţionare imobile şi terenuri în Judeţul Neamţ:

În 14 octombrie 1993, ora 12, la S.C. CASA AFACERILOR S.A. Piatra Neamţ, se organizează licitaţie publică pentru următoarele obiective:

- apartament 4 camere, două băi, două balcoane, 100 metri pătraţi, etaj II, Cartier Dărmăneşti, preţ de pornire 7 milioane lei;
- apartament 4 camere, doua băi, doua balcoane, 80 metri pătraţi, etaj IV, Str. Petru Rareş, preţ de pornire 10 milioane lei;
- casă de vacanţă cu teren aferent, 1.800 metri pătraţi, Izvorul Muntelui (la 20 Km de Durău), preţ de pornire 15 milioane lei;
- popas turistic cu fermă agricolă, miniabator, lac, livadă, comuna Dulceşti (la 12 km de Roman), preţ de pornire 50 milioane lei;
- brutărie cu etaj (9camere), cuptor cu gaz metan capacitate 3.000 Kg/zi, hambar cereale 300 tone, uscător+moara, grajd pentru 250 animale, livada, chioşc vînzare, Broşteni-Bahna Neamţ, preţ de pornire 35 milioane lei;
- teren agricol Turtureşti pe şoseaua P.Neamţ-Roman (la 6 km de P.Neamţ), 1,1 hectare, preţ de pornire 2.000 lei/metru pătrat;
- teren agricol Almaş (la 12 km de P.Neamţ), 3900 metri pătraţi, preţ de pornire 1500 lei/metru pătrat;
- teren agricol Hanu Ancuţei pe şoseaua Roman-Suceava, 2,5 hectare, preţ de pornire 3.000 lei/metru pătrat;
- teren zona de agrement Piatra Neamţ, 300 metri pătraţi, preţ de pornire 10.000 lei/metru pătrat.

Relaţii suplimentare precum şi vizionarea pe caseta video a obiectivelor, la sediul S.C. CASA AFACERILOR S.A din Piatra Neamţ.

FOTBAL... ŞI NU PREA!

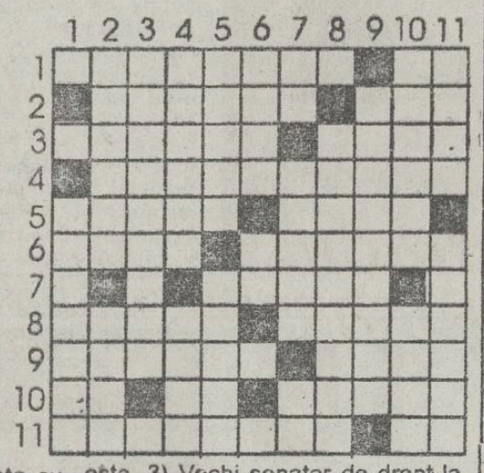

ORIZONTAL: 1) Marcînd multe goluri intră în top ● Pas de la o extremă la alta! 2) Noul introdus scutură apatia, revitalizînd jocul celor de la "FLACĂRA" ● Pierdere pentru că nu s-a utilizat cea mai bună garnitură. 3) O mai veche formulă de patru în atac, care se ţine bine pe picioare ● Driblat (fig. fem.). 4) Vociferări în teren, penalizate cu avertisment. 5) Echipamentul obţinut ● Un fel de a înscrie... pentru încadrarea celor ce nu prea văd poarta. 6) Cu chiu cu vai s-a salvat de la înec cu toată echipa ● Faze sclipitoare în jocul "STELEI". 7) Bagaj mare de echipament. 8) Face apelul duminică dimineaţa ● Foarte eficiente în atacul pe aripi. 9) Uniţi sub culorile echipei naţionale ● Legitimarea lui Comisu la seniori. 10) Fază în careu prezentată de două ori în reluare! ● Linia mediană inexistentă la UTA! ● Sediul echipei strungarilor. 11) Aflate în fază de angajament aerian pînă aproape de bară ● Dublă măsură de apărare... în careul mic.

VERTICAL: 1) I se pun multe greutăţi la antrenamente. 2) Transformare miraculoasă în evoluţia din noua ediţie ● Vinul l-a adus în starea de degradare în care este. 3) Vechi senator de drept la AS ROMA. 4) Tribună de la care se aduc multe osanale şi ridicări în slavă ● Încadrat ca selecţioner la "CONSTRUCTORUL". 5) Cîmpul de joc ● Patronul echipei celor de la S.C. COMERŢUL. 6) Compartiment de mare travaliu la "PETROLUL" ● Ultimele secvenţe la o finală! 7) Pe post de extreme la "olimpici" ● Evoluează cu mare dexteritate în majoritatea situaţiilor ● Şut... gol! 8) Cu ruperi de ritm în stilul... de joc. 9) Antrenamente. 10) Gheaţă dintr-un material moale ● Evoluţie acasă, în nocturnă. 11) Mic şi dolofan, se ţine agăţat de om ● Ăsta cam trage pe dreapta la antrenamente.

Mihai OLARU

Soluţia careului "Elogiu frumuseţii": COSMETICA; RAI, SERAL; ESTETI; TI; MP; TU; PIF; AERIAN; FI; TA; RELEE; PILE; RAL; U; I; HAMAC; FRUMUSETE

Mobilier de la
S.C. MOLDOLUX CĂMIN S.R.L.
DISTINCŢIE şi CALITATE!

- holuri
- dormitoare
- camere tineret
- bucătării
- dulapuri, recamiere, bufete, vitrine
- canapele, fotolii, canapele colţ
- mobilier birotică
- saltele RELAXA
- biblioteci

mobilier export gamă variată
alte **produse de mic şi mare mobilier**

Str Bucium 25 (vis a vis de Fabrica de Mobilă), fax 127432
orar zilnic 9.00 - 17.00 tel. 13.78.07

Palatul Copiilor Iaşi

organizează gratuit, pentru preşcolari şi elevi, în anul şcolar 1993/1994, următoarele cercuri:

Sector agro-biologic (Parcul Copou);
Flori-dendrologie
Legumicultură
Protecţia mediului.

Sector tehnic (Str. Săulescu nr. 10, tel. 114512):
Radio-telegrafie; construcţii maşini; chimie experimentală; machete-intarsii; metaloplastie; jucării; informatică; tapiserie-ţesătorie; sculptură; prelucrări mase plastice; muzeografie; navomodele; construcţii radio-TV; automatizări; depanări radio-TV; electronică; aeromodele; creaţie confecţii; cusături naţionale; tir; badminton.

Sector artistic (B-dul Copou nr. 2, tel. 146771):
Desing; foto-cineclub; gimnastică; teatru; jocuri muzicale; pian; atelierul fanteziei; pictură; artă decorativă; carturi; ceramică; dansuri populare; balet; microredacţie; UNICEF-creaţie literară; teatru păpuşi; turism; dans modern.
Orchestră muzică populară (vioară, violă, ţambal, cobză, contrabas).
Jazz - muzică uşoară (chitară, percuţie, saxofon, orgă).
Fanfară (clarinet, flaut, trompetă, althorn, basfligorn, bariton, tzugtrombon, tuba; instrumente de percuţie).
Înscrierile se fac pe sectoare, în perioada 15-30 septembrie 1993. Informaţii suplimentare se pot obţine la telefon 114512 (sectorul tehnic) sau 146771 (sectorul artistic).

EDITURA AGORA SRL
C.P. 3 - 895, IAŞI
Tel. 098/131823

ÎN ATENŢIA DIFUZORILOR DE CARTE

Editura "AGORA" Iaşi pune la dispoziţia celor interesaţi, în condiţii deosebit de avantajoase, cu plata franco-depozit, ultimele succese în domeniul editorial, apărute la peste 30 de edituri din ţară, precum şi insigne, postere, albume de artă, de o calitate ireproşabilă, produse la editura germană TASCHEN.

APELAŢI CU ÎNCREDERE
LA SERVICIILE
TAXIURILOR DE STAT,
TAXICOM

Taxiurile noastre pot fi recunoscute cu uşurinţă datorită casetelor luminoase "MONITORUL" pe care NUMAI NOI le avem.

OFERIM RAPIDITATE, CONFORT ŞI CELE MAI MICI PREŢURI PE KILOMETRU
200 lei/Km - tarif unic (zi, noapte)

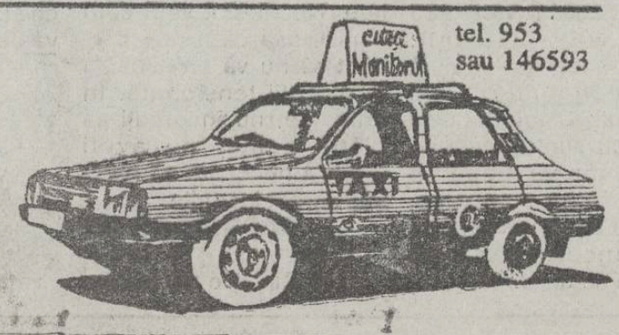

©N-E Advertising 1993

EDITOR
Nord-Est s.r.l.
Str. Smârdan nr. 5
Tel. 17.25.57 (centrala)
Fax 14.45.77

Preşedinte
Alexandru LĂZESCU

Vicepreşedinţi
Florin ZAMFIRESCU
Cezar CALUSCHI

Director executiv
Gabriel RUSU

Monitorul
Monitorul expres
Str. Smârdan nr. 5
Tel. 17.25.57 (centrala)
Fax 14.45.77
Director onorific: AUREL LEON

DAN RADU
redactor şef

OVIDIU ŞIMONCA
redactor şef adjunct

TUDOR AGAVRILOAEI
secretar general de redacţie

EVENIMENT: TONI HRIŢAC (şef secţie), Mihaela Cănănău, Dan Fodor, Cristian Hanganu, Dumitru Hariga, Dragoş Hutanu, Silviu Labeş, Cristina Leca, Cristian Medeleanu, Sorin Simon, Adina Scutelnicu, Ovidiu Scutelnicu, Sandel Tacu.

FOTOREPORTER: Constantin Plop

POLITIC: Radu Meşniţă, Lucian Postu, Cristian Racu

ECONOMIE: COSTEL STROESCU, Mihaela Brezeanu, Alin Tocan.

REPORTERI SPECIALI: Vasile Cojocariu, Dorin Popa

SPORT: G.I.NICOLAE, Leonard Cănănău, G. Anghel, Victor Grădinariu, I.C. Teodor

REDACTOR DE SERVICIU: Ion N. Oprea

GRAFICĂ: Lucian Amarii, Daniel Melinte

RECLAMĂ-PUBLICITATE: Maria Vornicu

CULEGERE-TEHNOREDACTARE COMPUTERIZATĂ: Cornelia Agavriloaei, Cerasela Cirimpei, Petronela Macovei, Florin Pavel, Liliana Signeanu, Mihaela Spineanu.

SECRETARIAT: Daniela Gongescu, Gabriela Pisaltu.

RADIO Nord-Est
70,76 MHz
Bd. Copou 19;
Tel. 145530; fax 146363

DIRECTOR DE PROGRAME:
Cristina Popescu
DIRECTOR DE PRODUCŢIE:
Livia Susanu

NORD-EST PRESS
- Agenţie de ştiri -
Str. Smârdan 5;
Tel. 144776; fax 14.45.77
EDITOR
Mona Dîrţu
Redactor: Dana Scripcă

Compania de publicitate NORD-EST
Membru I.A.A. (International Advertising Association)
Birouri: - str. Smirdan nr. 5, tel. 17.25.57 (centrala), fax. 14.45.77 sau
- Casa Modei et. I str. Ştefan cel Mare şi Sfînt

SECRETAR EXECUTIV
Cristina Lozneanu

ABONAMENTELE se pot face la orice oficiu poştal din ţară.
MONITORUL figurează în Catalogul Presei interne la poziţia 838.

Tiparul executat la S.C. DOSOFTEI S.A. Iaşi

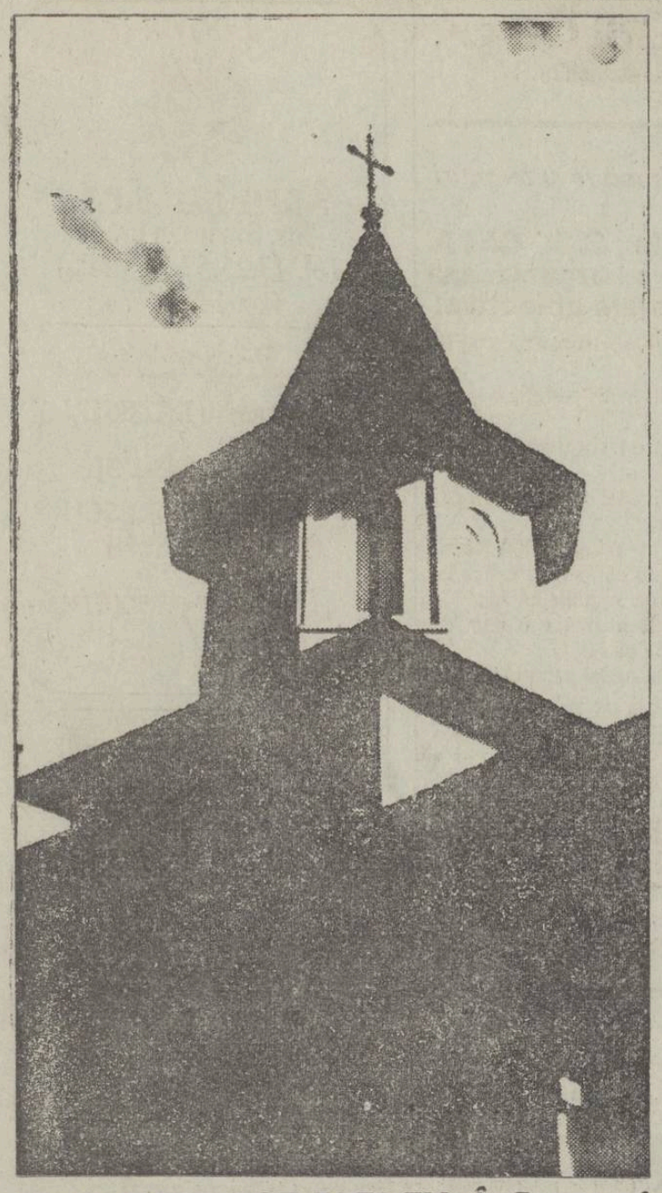

Ne vindem și credința

Tot mai multe icoane iau drumul Occidentului

■ *Sîntem una din puținele țări care nu au o lege a patrimoniului*

În urmă cu cîteva zile, la Oficiul Județean al Patrimoniului Cultural Iași s-a prezentat o persoană care deținea o icoană deosebit de valoroasă. Pentru aceasta, individul respectiv a pretins un certificat de expertiză care să ateste valoarea deosebită a icoanei. Întrebat pentru ce are nevoie de un asemenea certificat, cetățeanul respectiv a declarat: "Păi, grecu' nu mi-o cumpără fără certificat".

Este o realitate dureroasă faptul că foarte multe icoane românești iau drumul străinătății. Majoritatea celor care se prezintă la Oficiul Județean al Patrimoniului cu diverse obiecte de artă veche, declară direct că au nevoie de certificate de autentificare pentru a vinde obiectele respective unor cetățeni străini, ne-a precizat d-na Lucia Ionescu, specialist în artă veche.

Înainte de 1990, cînd a fost abrogată Legea Patrimoniului, obiectele declarate ca aparținînd Patrimoniului Național nu puteau să fie vîndute decît persoanelor din țară. Eliberarea pasaportului era condiționată de prezentarea unei adeverințe de la Oficiul Patrimoniului Național, care să ateste dacă persoana respectivă deține bunuri de patrimoniu.

Abrogîndu-se această lege, starea unor foarte valoroase opere de artă veche a fost pusă în pericol atît datorită faptului că sînt supuse unui grav proces de deteriorare, cît și datorită hoților pentru care icoana nu e un obiect sfînt, ci un mijloc de a cîștiga mărci sau dolari. În județul Iași există zeci de biserici care adăpostesc obiecte de cult deosebit de valoroase, biserici care nu sînt dotate cu nici un sistem de securitate.

Nu publicăm cazuri concrete pentru a nu da idei traficanților de icoane. Deși în ultima perioadă de timp au fost expertizate, la Oficiul Județean al Patrimoniului Iași, cîteva sute de icoane deosebit de valoroase, doamna Lucia Ionescu ne-a declarat că refuză să mai elibereze certificate de autentificare, pentru a frîna cît de cît exodul icoanelor românești spre Occident.

De curînd a fost prezentat pentru autentificare un iconostas moldovenesc conținînd 48 de iconiță în miniatură, lucrare unică, pînă în prezent. Desigur, proprietarul doreste să-l vîndă. Uneori, unele icoane furate sînt recuperate cu ajutorul Poliției, este cazul unui furt masiv de icoane din Tîrgu Frumos, de acum trei luni. Însă, în general, atît Poliția cît și Mitropolia nu mai colaborează cu Oficiul Județean al Patrimoniului, deoarece, din punct de vedere legal, acesta nu există.

În prezent, proiectul de Lege a Patrimoniului este blocat la nivel de minister, iar Oficiul Județean al Patrimoniului Cultural Iași este tolerat pe lîngă Complexul Muzeal Moldova; în această situație, personalul din această instituție nu deține nici măcar aparate de fotografiat și o mașină cu care ar fi necesar să se deplaseze în interiorul județului. În această situație, Oficiul Județean al Patrimoniului Cultural Național Iași are urgentă nevoie de sponsori.

Dan FODOR

CARNETUL ZILEI

JOI, 30 septembrie 1993

✝ **Sf. Mc. Grigorie Luminătorul al Armeniei; Sf. Mc. Ripsimia**

VREMEA

Vremea va fi rece cu cerul noros în prima parte a intervalului cînd pe alocuri va ploua trecător în zona deluroasă, însă mîine se vor transforma în lapoviță sau ninsoare. În a doua parte a intervalului cerul va deveni variabil, iar spre dimineață, pe alocuri, se va produce brumă. Vîntul va prezenta unele intensificări trecătoare din sector nordic. Temperatura aerului va înregistra valori cuprinse între -2 și + 3 grade. **(Violeta HUȘTIN - Centrul de Prevedere a Vremii Bacău)**

TV BUCUREȘTI

TV 1 7,00 TVM • Telematinal • 10,00 TVR Iași • Telex • • Horoscopul zilei • Oameni și locuri: Amintiri de la Mănăstirea Dealul • Recreația mare • Muzică • 11,00 TVR Cluj-Napoca • Pasărea măiastră • Cîntec transilvan • 12,00 Film artistic. "Temă cu variațiuni la Claude Chabrol: Cuplul conjugal (2) Soția infidelă" (Franța, Italia, 1967) • 13,40 Desene animate • 14,00 Actualități • Meteo • 14,15 Ora de muzică • Vă place opera? • 15,00 Magazin TV pentru elevi, profesori și părinți • 15,45 Cursuri de limbi străine • engleza pentru începători • 16,00 Actualități • 16,05 Repere moldave • 16,35 Repere transilvane • 17,05 Magazin cinematografic • Ecranul • Veneția și Montreal: premii și premianți • 18,05 Povestea vorbei • 18,35 Telediscul muzicii populare • 19,00 Itinerare spirituale • 19,30 Desene animate • Perrine • **20,00 Actualități** • 20,35 Rosturi, rostiri • 20,40 Sport • **20,45 Film serial: " Dallas"** Episodul 271 • **21,45 Memorialul durerii** • 23,15 Actualități • 23,30 Confluențe.

TV 2 16,00 TVE Internacional • Telejurnal în limba spaniolă • 16,30 Desene animate • Diplodo • 17,00 Tradiții • Îndeletniciri • 17,30 Club SF • 18,00 Festivaluri pe meridiane • Eurovision '92 (I) • 18,30 Film serial "Oshin" (Japonia, 1983) • 19,00 Emisiune în limba germană • Știri • Inaugurarea locului de joacă al Căminului de Copii Surdo-Muți din Sibiu • 20,00 Actualități • 20,35 Video-clipuri • 21,00 TVM • Mesager • 21,30 Divertisment internațional • 22,00 TV5 Europe • Telejurnal în limba franceză • 23,00 Stadion • 23,30 Concert BRUCE SPRINGSTEEN • 24,00 Închiderea programului.

TV SATELIT

14.30 PRO 7 Omul din Arizona 18.40 Rete 4 Vinovat sau inocent 21.15 PRO 7 Liberi ca păsările cerului 22.15 RTL: Setea de dragoste 23,35 RTL 2: Frecvență mortală 0,00 SAT1: Infernalul Mister X 0,00 Super Channel: Atacul pilotului 0,30 PRO 7: Final Cut 1,25 RTL 2: Pariul cu moartea.

RADIO NORD-EST (70,76 MHz)

12.30 Dialog Muzical Pop - Rock (13.00, 14.00, 15.00 Știri); 15.00 Magazin NORD-EST (Știri, reportaje, Financiarul, Infosport); 17.10 Punctul pe I.

RADIO VOX T

Program 0-12.30; 17.30-24.00 (6-6.30, 18.19.00 - transmisiuni ale programului BBC în limba română);

RADIO IAȘI

6.00 Diminețile noastre • 8,00 Buletin de știri • 8.10 Din înregistrările interpreților de muzică populară • 8,30 Columna - Reluare • 9,00 Radiosfera • 12,00 Buletin de știri • 12,30 Muzică ușoară la cerere • 13,00 Radiojurnal București • 13,20 La izvoarele muzicii • 14,00 Compact disc - Reluare • 15,00 Convorbiri literare • 15,30 Program primit de la Deutsche Welle • 16,00 Radiojurnal • 16,15 Radiograme • 18,20 Corespondența radio - muzică populară • 19,00 Știrile serii • 19,10 Teatru la microfon • 20,40 Muzică de case - concert • 21,00 Evenimentele zilei • 21,20 Galaxia rock

CINEMATO GRAFE

• *VICTORIA* (Tel: 112502): *" GLADIATORUL"* producție SUA 1992 - dramă orele 9,11,13 *"INDOCHINA"*, producție Franța, 1992, dramă, orele 15;18

• *REPUBLICA* (Tel: 114327): *"ÎN PAT CU DUSMANUL"*, producție SUA, 1991, thriller psihologic, orele: 9;11; 13; 15; 17; 19.

• Sala mică: Program de videotecă, orele: 10; 12; 14; 16; 18;20

• *COPOU* (Tel: 145738): *"PREȚUL TRUPULUI"* producție SUA, 1993, thriller erotic orele 9 ,11, 13; 15, 17;19 Interzis spectatorilor sub 18 ani

• *DACIA* (Tel:164740): *"JUSTIȚIARUL"* coproducție Australia, Anglia, SUA, 1989, thriller polițist, orele: 9;11;13;15;17;19.

• *TINERETULUI* (Tel: 117178) *"ÎNCLEȘTARE PÎNĂ LA MOARTE"*, producție Hong-Kong, 1992, film Kung-Fu, orele: 9; 11; 13; 15; 17; 19.

Radio NORD-EST, 70.76 FM . În fiecare sîmbătă, de la ora 14,00

TOP 15

ediția a 7-a, 25 septembrie

Propuneri:

1. Terence Trent D' Arby - " She Kissed Me" (Simphony Or Damn)

2. Janet Jackson - " If" (Janet)

3. Depeche Mode - " Higher Love" (Songs Of Faith And Devotion)

4. UB 40 - " Higher Ground" (I Can' t Help Falling In Love...)

5. 4 NON Blonds - " Dear Mr. President" (Bigger Better Faster More)

Ediția a 7-a a TOPULUI 15 este inedită prin faptul că, pentru prima oară în istoria acestui top, o piesă reușește, în doar 3 săptămîni, să ocupe poziția de frunte. Și acest lucru nu ne miră, mai ales cînd este vorba de Freddie Mercury cu "Living On My Own"... Vin tare din spate americanii de la 4 NON Blonds cu o ascensiune frumoasă (săptămîna aceasta, locul 4) și, de ce nu, George Michael cu un slow superb de pe Five Live.

Mîine primim ultimele scrisori în legătură cu concursul inițiat de noi acum două săptămîni. Dacă muzele sînt cu voi, îmi mai puteți scrie părerea personală despre multitudinea de D.J.-ițe care s-au "aciuat" pe la posturile noastre de radio și T.V.

Deci, aștept scrisorile voastre (cu topuri, propuneri și răspunsuri la concurs) pînă mîine la ora 18,00, direct la sediul nostru din Copou și să ne auzim cu bine pe 70.76 MHz, sîmbătă, începînd cu ora 14,00!

Simona TANASĂ

11sept.	18 sept.	25 sept.	Interpretul(a), formația, numele piesei și al albumului
12	12	15	ELTON JOHN - "When a woman doesn't want you" (The One)
4	9	14	GEORGE MICHAEL & LISA STANSFIELD - "These are the days"
	New entry	13	SPIN DOCTORS - "Off my line" (Pocket full of kryptonyte)
15	14	12	DURAN DURAN - "Too much information" (The ordinary world)
8	11	11	MICK JAGGER - "Angel in my heart" (Wandering spirit)
New entry	13	10	LENNY KRAVITZ - "Heaven help" (Are you gonna go my way)
	New entry	9	GEORGE MICHAEL - "Calling" (Five live)
2	5	8	STING - "Love is stronger than justice" (Ten summoners tales)
10	7	7	U2 - "Numb" (Zooropa)
1	4	6	AEROSMITH - "Crazy" (Get a grip)
9	6	5	MICK JAGGER - "I've been lonely for so long" (Wandering spirit)
New entry	**8**	**4**	**4 NON BLONDS - "What s up" (Bigger better faster more)**
5	**3**	**3**	**BON JOVI - "I will sleep when I am dead" (Keep the faih)**
3	**1**	**2**	**REM - "Nightswimming" (Automatic for the people)**
6	**2**	**1**	**FREDDIE MERCURY - "Living on my own" (The album)**

De ce divorțează oamenii

În municipiul Iași s-au înregistrat, în 1993, 1.635 de căsătorii,pînă la 1 septembrie. Numărul celor care nu "izbutesc"să-și păstreze mariajul și care în cele din urmă rup această legătură nu l-am aflat.Lăsînd la o parte mentalitatea potrivit căreia motivele divorțului sînt un subiect tabu sau îi privesc numai pe cei în cauză, am "inoportunat", pe sălile Tribunalului, cîteva cupluri, cărora le vom păstra anonimatul.

■ *"Copilul înseamnă mai mult decît mine"*

Totul a fost foarte bine pentru Georgeta și Ioan, ambii de 28 ani, pînă la apariția primului copil. De atunci, amîndoi au simțit dificultatea în a mai fi pe aceeași "lungime de undă".

"De cînd s-a născut Vlad - are șapte luni - Ioan nu mai este același. Este, desigur, fericit că are un băiat, dar între noi doi «ceva» nu este în regulă. El, care întotdeauna era preocupat de micile probleme cotidiene, acum se enervează atunci cînd încerc să-i vorbesc".

"În ultimul timp, am devenit stîngaci cu nevastă-mea, mi-a declarat Ioan. Sînt sigur că-i sînt dezagreabil, dar nu mă pot abține de a mă simți agasat atunci cînd, întorcîndu-mă acasă de la servici, ea «sare» pe mine cu gura, povestindu-mi ultimele oaoa-uri ale copilului.

Desigur, și pentru mine micuțul înseamnă mult, dar pentru ea... Am impresia că nu mai există nimic altceva în afară de el; nici măcar eu. Sau, mă rog, numai pentru rolul de tată. Regret vremurile cînd aveam tot timpul să pălăvrăgim."

■ *După 25 de ani se evită reciproc*

Douăzeci și cinci de ani de viață în comun reprezintă rodul unei înțelegeri și comunicări perfecte. Cu atît mai tristă și ciudată este "povestea" lui Andrei și a Monicăi, pe care i-am cunoscut prin unul dintre cei doi copii ai lor, Cristi (23 de ani) care-i "însoțea".

"Cît timp am locuit cu ei (acum este căsătorit și stă la socri - n.r.) n-am sesizat nimic, dar de cînd îi văd doar cînd și cînd, mi-am dat seama că se poartă unul cu celălalt ca doi străini. La ei, clipele de răgaz se petrec în fața televizorului, timp în care, se poate spune că dialogul este inexistent. Nu au nici un fel de viață socială.

Singurele momente cînd par a fi interesați, unul de celălalt, sînt cele în care se acuză reciproc. Tata: «Unde dispar banii pe care-i aduc în casă». Mama: «Nu te ocupi de nimic în casa asta.» Este un spectacol deprimant."

V-am prezentat doar două din motivațiile care duc la destrămarea unui cuplu. Mai trist este faptul că, în majoritatea cazurilor de divorț, motivele invocate reprezintă cramponări de inconvenientele vieții de zi cu zi (lipsa locuinței, sărăcia, șomajul etc.), ceea ce denotă o lipsă de maturitate și discernămînt a celor ce păsesc pragul Stării Civile.

Dragoș HUȚANU

HOROSCOP

BERBEC (21 mart. - 20 apr.): Excesul de combativitate vă poate aduce inamici. Sinceritatea și curajul, pe care dumneavoastră le apreciați atît de mult, nu vor fi prețuite de cei cu care veți intra în conflict.

TAUR (21apr - 20 mai): Pentru că munca pe care o aveți de făcut astăzi nu vă place, trăiți cu sentimentul că munciți în zadar. Pofta de viața e în scădere. Încăpățînarea vă salvează: veți duce treaba la bun sfîrșit, dar fără nici o mulțumire.

GEMENI (21 mai - 21 iunie): Sînteți pus pe farse. Norocul dumneavoastră este că partenerul dumneavoastră este bine dispus. Nu săriți însă peste cal și nu transformați gluma într-o mică tragedie. În afaceri nu e momentul să vă jucați.

RAC (22 iun. - 22 iul.): Felul direct în care puneți problema poate să pară brutal. E, însă, singura soluție ca să-i convingeți pe partenerii de afaceri că semnalul de alarmă pe care îl trageți nu este fals. Intuiția dumneavoastră e salvatoare.

LEU (23 iul - 22 aug.) Lucrurile vă merg foarte bine. Eliberat de grijile care v-au sîcîit cîtva timp, vă dedicați în întregime vieții de familie. Spontaneitatea, cheful de joacă, umorul vă fac astăzi irezistibil. După-amiaza este totuși cazul să vă odihniți.

FECIOARĂ (23 aug - 22 sep.): Astăzi faceți figură stearsă în lume. Deși interveniți în discuții cu tact și cu simțul măsurii, nimeni nu vă bagă în seamă. Buna dispoziție, atît cît o aveți, dispare cu totul. Încercați să vă retrageți cu discreție.

BALANȚĂ (23 sep - 22 oct.): Nu vă agitați inutil: nimeni nu are nevoie de spiritul dumneavoastră conciliant. Lăsați-i pe partenerii de afaceri să se bată cap în cap. Dacă vreți neapărat să le fiți de folos, interveniți, cu mintea limpede, după ce lucrurile s-au liniștit.

SCORPION (23 oct - 21 nov.) Indisciplina de care dați dovadă vă pune în mare dificultate. Nu e momentul să vă manifestați partea ascunsă a personalității. Fugiți de obsesiile morbide. În dragoste nu vă neliniștiți.

SĂGETĂTOR (22 nov. - 21 dec.): Dacă sînteți invitat la o agapă, dați dovadă de cumpătare. Nervii sînt și ei cam întinși, așa că e mai prudent să nu vă amestecați în discuții tensionate. În dragoste, nu încercați să plătiți polițe, nu aveți măsura necesară să evaluați corect lucrurile.

CAPRICORN (22 dec - 19 ian.) Sînteți o fire extrem de ambițioasă. Deși sînteți în stare să recunoașteți loial superioritatea adversarului, astăzi nu vă puneți ambiția la încercare. Decepția v-ar putea marca.

VĂRSĂTOR (20 ian. - 19 febr.): Felul de a fi cinic vă ajută să găsiți singurul leac pentru "buba" care coace în relația dumneavoastră cu partenerul: tăiați în carne vie. Trebuie, însă, să fiți pregătit: deși dumneavoastră sînteți chirurgul, s-ar putea să suferiți mai mult ca pacientul.

PEȘTI (20 febr. - 20 mart.): Dragostea vă redă echilibrul de care aveți atîta nevoie. Ați scăpat și de senzația că partenerul vă pune mereu în situație de inferioritate. Nu neglijați afacerile tocmai acum, chiar dacă vă vine greu să vă ocupați de ele.

LEGENDA:

- - vă paște ghinionul
- - prudența e mama înțelepciunii
- - n-aveți nimic de pierdut
- - șansa vă surîde

Concurs de selecție

Cotidianul "Monitorul" anunță organizarea unui concurs de selecție pentru redactori și reporteri, care va avea loc duminică, 3 octombrie 1993. Fișele de înscriere pot fi obținute de la secretariatul redacției din strada Smîrdan nr. 5 și trebuiesc depuse,însoțite de cîte o fotografie, pînă cel tîrziu sîmbătă, orele 12,00. Alte relații la *telefon 172557, zilnic între orele 9 - 17.*

1.350.000

Acesta este numărul de clienți din Moldova pe care Compania noastră îi poate convinge să încerce ofertele dumneavoastră !

© N-E Advertising 1993

Compania de publicitate NORD-EST

IAȘI str. Smirdan nr. 5, tel. 098/47.25.57 (centrala), fax. 098/14.45.77